Bild	Inventarnummer	Objektbezeichnung	Herkunft	Ethnie	Eingangsdatum
	21.9:1	Kinderspielzeug (Vogel., gestrickt) modern	Amerika/Südamerika/Chile		1921
	21.24:1	Kleiner Beutel, Grabbeigaben eines Schädels	Amerika/Südamerika/Chile/Tarapacá/Pisagua		1.3.1921
	21.24:2	Fischhaken aus Knochen	Amerika/Südamerika/Chile/Tarapacá/Pisagua		1.3.1921
	21.24:3	Fischhaken aus Knochen	Amerika/Südamerika/Chile/Tarapacá/Pisagua		1.3.1921
	21.24:4	Gerät aus Holz (Farbplatte?)	Amerika/Südamerika/Chile/Tarapacá/Pisagua		1.3.1921
	21.24:5	Schaber mit Steinspitze	Amerika/Südamerika/Chile/Tarapacá/Pisagua		1.3.1921
	21.24:6	Gerät aus Knochen	Amerika/Südamerika/Chile/Tarapacá/Pisagua		1.3.1921
	21.24:7	Angelgerät	Amerika/Südamerika/Chile/Tarapacá/Pisagua		1.3.1921
	21.24:8	Anzahl Früchte (Grabbeigabe eines Schädels)	Amerika/Südamerika/Chile/Tarapacá/Pisagua		1.3.1921
	21.24:9	Knochen (1-7)	Amerika/Südamerika/Chile/Tarapacá/Pisagua		1.3.1921
	21.24:10	Anzahl Geflechtsreste	Amerika/Südamerika/Chile/Tarapacá/Pisagua		1.3.1921
	21.33:1	Keule aus Holz	Amerika/Südamerika/Brasilien/-/Araguaya-Fluß, linkes Ufer, unterh.Conceicao	<Amerika>/<Südamerika>/Kayapo, Kayapó	21.4.1921
	21.33:2	Keule	Amerika/Südamerika/Brasilien/-/Araguaya-Fluß, linkes Ufer, unterh.Conceicao	<Amerika>/<Südamerika>/Kayapo, Kayapó	21.4.1921
	21.33:3	Keule	Amerika/Südamerika/Brasilien/-/Araguaya-Fluß, linkes Ufer, unterh.Conceicao	<Amerika>/<Südamerika>/Kayapo, Kayapó	21.4.1921
	21.33:4	Bogen	Amerika/Südamerika/Brasilien/-/Araguaya-Fluß, linkes Ufer, unterh.Conceicao	<Amerika>/<Südamerika>/Kayapo, Kayapó	21.4.1921
	21.33:5	Bogen	Amerika/Südamerika/Brasilien/-/Araguaya-Fluß, linkes Ufer, unterh.Conceicao	<Amerika>/<Südamerika>/Kayapo, Kayapó	21.4.1921
	21.33:6	Bogen	Amerika/Südamerika/Brasilien/-/Araguaya-Fluß, linkes Ufer, unterh.Conceicao	<Amerika>/<Südamerika>/Kayapo, Kayapó	21.4.1921
	21.33:7	Bogen	Amerika/Südamerika/Brasilien/-/Araguaya-Fluß, linkes Ufer, unterh.Conceicao	<Amerika>/<Südamerika>/Kayapo, Kayapó	21.4.1921
	21.33:8	Pfeil	Amerika/Südamerika/Brasilien/-/Araguaya-Fluß, linkes Ufer, unterh.Conceicao	<Amerika>/<Südamerika>/Kayapo, Kayapó	21.4.1921
	21.33:9	Pfeil	Amerika/Südamerika/Brasilien/-/Araguaya-Fluß, linkes Ufer, unterh.Conceicao	<Amerika>/<Südamerika>/Kayapo,	21.4.1921

Please note that many designations in this list have been identified as faulty, outdated or as racist abuse since the inventories' original conception.

Bild	Inventarnummer	Objektbezeichnung	Herkunft	Ethnie	Eingangsdatum
				Kayapó	
	21.33:10	Pfeil	Amerika/Südamerika/Brasilien/-/Araguaya-Fluß, linkes Ufer, unterh.Conceicao	<Amerika>/<Südamerika>/Kayapo, Kayapó	21.4.1921
	21.33:11	Pfeil	Amerika/Südamerika/Brasilien/-/Araguaya-Fluß, linkes Ufer, unterh.Conceicao	<Amerika>/<Südamerika>/Kayapo, Kayapó	21.4.1921
	21.33:12	Pfeil	Amerika/Südamerika/Brasilien/-/Araguaya-Fluß, linkes Ufer, unterh.Conceicao	<Amerika>/<Südamerika>/Kayapo, Kayapó	21.4.1921
	21.33:13	Pfeil	Amerika/Südamerika/Brasilien/-/Araguaya-Fluß, linkes Ufer, unterh.Conceicao	<Amerika>/<Südamerika>/Kayapo, Kayapó	21.4.1921
	21.33:14	Pfeil	Amerika/Südamerika/Brasilien/-/Araguaya-Fluß, linkes Ufer, unterh.Conceicao	<Amerika>/<Südamerika>/Kayapo, Kayapó	21.4.1921
	21.33:15	Pfeil	Amerika/Südamerika/Brasilien/-/Araguaya-Fluß, linkes Ufer, unterh.Conceicao	<Amerika>/<Südamerika>/Kayapo, Kayapó	21.4.1921
	21.33:16	Pfeil	Amerika/Südamerika/Brasilien/-/Araguaya-Fluß, linkes Ufer, unterh.Conceicao	<Amerika>/<Südamerika>/Kayapo, Kayapó	21.4.1921
	21.33:17	Pfeil	Amerika/Südamerika/Brasilien/-/Araguaya-Fluß, linkes Ufer, unterh.Conceicao	<Amerika>/<Südamerika>/Kayapo, Kayapó	21.4.1921
	21.33:18	Pfeil	Amerika/Südamerika/Brasilien/-/Araguaya-Fluß, linkes Ufer, unterh.Conceicao	<Amerika>/<Südamerika>/Kayapo, Kayapó	21.4.1921
	21.33:19	Pfeil	Amerika/Südamerika/Brasilien/-/Araguaya-Fluß, linkes Ufer, unterh.Conceicao	<Amerika>/<Südamerika>/Kayapo, Kayapó	21.4.1921
	21.33:20	Pfeil	Amerika/Südamerika/Brasilien/-/Araguaya-Fluß, linkes Ufer, unterh.Conceicao	<Amerika>/<Südamerika>/Kayapo, Kayapó	21.4.1921
	21.33:21	Pfeil	Amerika/Südamerika/Brasilien/-/Araguaya-Fluß, linkes Ufer, unterh.Conceicao	<Amerika>/<Südamerika>/Kayapo, Kayapó	21.4.1921
	21.33:22	Pfeil	Amerika/Südamerika/Brasilien/-/Araguaya-Fluß, linkes Ufer, unterh.Conceicao	<Amerika>/<Südamerika>/Kayapo, Kayapó	21.4.1921
	21.33:23	Pfeil	Amerika/Südamerika/Brasilien/-/Araguaya-Fluß, linkes Ufer, unterh.Conceicao	<Amerika>/<Südamerika>/Kayapo, Kayapó	21.4.1921

Please note that many designations in this list have been identified as faulty, outdated or as racist abuse since the inventories' original conception.

Bild	Inventarnummer	Objektbezeichnung	Herkunft	Ethnie	Eingangsdatum
	21.33:24	Pfeil	Amerika/Südamerika/Brasilien/-/Araguaya-Fluß, linkes Ufer, unterh.Conceicao	<Amerika>/<Südamerika>/Kayapo, Kayapó	21.4.1921
	21.33:25	Pfeil	Amerika/Südamerika/Brasilien/-/Araguaya-Fluß, linkes Ufer, unterh.Conceicao	<Amerika>/<Südamerika>/Kayapo, Kayapó	21.4.1921
	21.33:26	Pfeil	Amerika/Südamerika/Brasilien/-/Araguaya-Fluß, linkes Ufer, unterh.Conceicao	<Amerika>/<Südamerika>/Kayapo, Kayapó	21.4.1921
	21.33:27	Pfeil	Amerika/Südamerika/Brasilien/-/Araguaya-Fluß, linkes Ufer, unterh.Conceicao	<Amerika>/<Südamerika>/Kayapo, Kayapó	21.4.1921
	21.33:28	Pfeil	Amerika/Südamerika/Brasilien/-/Araguaya-Fluß, linkes Ufer, unterh.Conceicao	<Amerika>/<Südamerika>/Kayapo, Kayapó	21.4.1921
	21.33:29	Pfeil	Amerika/Südamerika/Brasilien/-/Araguaya-Fluß, linkes Ufer, unterh.Conceicao	<Amerika>/<Südamerika>/Kayapo, Kayapó	21.4.1921
	21.33:30	Pfeil	Amerika/Südamerika/Brasilien/-/Araguaya-Fluß, linkes Ufer, unterh.Conceicao	<Amerika>/<Südamerika>/Kayapo, Kayapó	21.4.1921
	21.33:31	Pfeil	Amerika/Südamerika/Brasilien/-/Araguaya-Fluß, linkes Ufer, unterh.Conceicao	<Amerika>/<Südamerika>/Kayapo, Kayapó	21.4.1921
	21.33:32	Pfeil	Amerika/Südamerika/Brasilien/-/Araguaya-Fluß, linkes Ufer, unterh.Conceicao	<Amerika>/<Südamerika>/Kayapo, Kayapó	21.4.1921
	21.33:33	Pfeil	Amerika/Südamerika/Brasilien/-/Araguaya-Fluß, linkes Ufer, unterh.Conceicao	<Amerika>/<Südamerika>/Kayapo, Kayapó	21.4.1921
	21.33:34	Pfeil	Amerika/Südamerika/Brasilien/-/Araguaya-Fluß, linkes Ufer, unterh.Conceicao	<Amerika>/<Südamerika>/Kayapo, Kayapó	21.4.1921
	21.33:35	Pfeil	Amerika/Südamerika/Brasilien/-/Araguaya-Fluß, linkes Ufer, unterh.Conceicao	<Amerika>/<Südamerika>/Kayapo, Kayapó	21.4.1921
	21.33:36	Pfeil	Amerika/Südamerika/Brasilien/-/Araguaya-Fluß, linkes Ufer, unterh.Conceicao	<Amerika>/<Südamerika>/Kayapo, Kayapó	21.4.1921
	21.33:37	Pfeil	Amerika/Südamerika/Brasilien/-/Araguaya-Fluß, linkes Ufer, unterh.Conceicao	<Amerika>/<Südamerika>/Kayapo, Kayapó	21.4.1921
	21.33:38	Pfeil	Amerika/Südamerika/Brasilien/-/Araguaya-Fluß,	<Amerika>/<Süda	21.4.1921

Please note that many designations in this list have been identified as faulty, outdated or as racist abuse since the inventories original conception.

Bild	Inventarnummer	Objektbezeichnung	Herkunft	Ethnie	Eingangsdatum
			linkes Ufer, unterh.Conceicao	merika>/Kayapo, Kayapó	
	21.33:39	Pfeil	Amerika/Südamerika/Brasilien/-/Araguaya-Fluß, linkes Ufer, unterh.Conceicao	<Amerika>/<Südamerika>/Kayapo, Kayapó	21.4.1921
	21.33:40	Pfeil	Amerika/Südamerika/Brasilien/-/Araguaya-Fluß, linkes Ufer, unterh.Conceicao	<Amerika>/<Südamerika>/Kayapo, Kayapó	21.4.1921
	21.33:41	Pfeil	Amerika/Südamerika/Brasilien/-/Araguaya-Fluß, linkes Ufer, unterh.Conceicao	<Amerika>/<Südamerika>/Kayapo, Kayapó	21.4.1921
	21.33:42	Pfeil	Amerika/Südamerika/Brasilien/-/Araguaya-Fluß, linkes Ufer, unterh.Conceicao	<Amerika>/<Südamerika>/Kayapo, Kayapó	21.4.1921
	21.33:43	Pfeil	Amerika/Südamerika/Brasilien/-/Araguaya-Fluß, linkes Ufer, unterh.Conceicao	<Amerika>/<Südamerika>/Kayapo, Kayapó	21.4.1921
	21.33:44	Pfeil	Amerika/Südamerika/Brasilien/-/Araguaya-Fluß, linkes Ufer, unterh.Conceicao	<Amerika>/<Südamerika>/Kayapo, Kayapó	21.4.1921
	21.33:45	Pfeil	Amerika/Südamerika/Brasilien/-/Araguaya-Fluß, linkes Ufer, unterh.Conceicao	<Amerika>/<Südamerika>/Kayapo, Kayapó	21.4.1921
	21.33:46	Pfeil	Amerika/Südamerika/Brasilien/-/Araguaya-Fluß, linkes Ufer, unterh.Conceicao	<Amerika>/<Südamerika>/Kayapo, Kayapó	21.4.1921
	21.33:47	Pfeil	Amerika/Südamerika/Brasilien/-/Araguaya-Fluß, linkes Ufer, unterh.Conceicao	<Amerika>/<Südamerika>/Kayapo, Kayapó	21.4.1921
	21.33:48	Pfeil	Amerika/Südamerika/Brasilien/-/Araguaya-Fluß, linkes Ufer, unterh.Conceicao	<Amerika>/<Südamerika>/Kayapo, Kayapó	21.4.1921
	21.33:49	Pfeil	Amerika/Südamerika/Brasilien/-/Araguaya-Fluß, linkes Ufer, unterh.Conceicao	<Amerika>/<Südamerika>/Kayapo, Kayapó	21.4.1921
	21.33:50	Pfeil	Amerika/Südamerika/Brasilien/-/Araguaya-Fluß, linkes Ufer, unterh.Conceicao	<Amerika>/<Südamerika>/Kayapo, Kayapó	21.4.1921
	21.33:51	Pfeil	Amerika/Südamerika/Brasilien/-/Araguaya-Fluß, linkes Ufer, unterh.Conceicao	<Amerika>/<Südamerika>/Kayapo, Kayapó	21.4.1921
	21.36:1	Kalebasse	Amerika/Südamerika/Brasilien/-/Rio Negro		2.5.1921
	21.36:2	Topf	Amerika/Südamerika/Suriname/unbekannt/unbe	<Amerika>/<Süda	2.5.1921

Please note that many designations in this list have been identified as racist, outdated or as racist abuse since the inventories original conception.

Bild	Inventarnummer	Objektbezeichnung	Herkunft	Ethnie	Eingangsdatum
			kannt	merika>/Maroons/ Saramaka (?)	
	21.36:3	Schale	Amerika/Südamerika/Suriname/unbekannt/unbekannt	<Amerika>/<Südamerika>/Maroons/ Saramaka (?)	2.5.1921
	21.36:4	Schale	Amerika/Südamerika/Suriname/unbekannt/unbekannt	<Amerika>/<Südamerika>/Maroons/ Saramaka (?)	2.5.1921
	21.36:5	Große Kanne	Amerika/Südamerika/Suriname		2.5.1921
	21.36:6	Henkelkrug	Amerika/Südamerika/Suriname/unbekannt/unbekannt		2.5.1921
	21.36:7	Henkelkrug	Amerika/Südamerika/Suriname/unbekannt/unbekannt		2.5.1921
	21.36:8	Henkelkrug	Amerika/Südamerika/Suriname/unbekannt/unbekannt		2.5.1921
	21.36:9	Figurengefäß	Amerika/Südamerika/Suriname/unbekannt/unbekannt		2.5.1921
	21.36:10	Tongefäß, Vogel, bemalt	Amerika/Südamerika/Suriname		2.5.1921
	21.36:11	Tongefäß, Vogel	Amerika/Südamerika/Suriname		2.5.1921
	21.56:1	Lange Halskette aus schwarzen Samenperlen mit vier Federquasten	Amerika/Südamerika/Brasilien		1921
	21.59:1	Kugeltopf	Amerika/Südamerika/Peru/-/unbekannt, Río Ucayali	<Amerika>/<Südamerika>/Shipibo	14.7.1921
	21.59:2	Kugeltopf [Gesehen: Stab mit Verzierung von den Marquesas]	Amerika/Südamerika/Peru/-/unbekannt, Rio Ucayali, Solimoes	<Amerika>/<Südamerika>/Chama, Tchama, Cocama	14.7.1921
	21.59:3	Kugeltopf	Amerika/Südamerika/Peru/-/unbekannt, Rio Ucayali, Solimoes	<Amerika>/<Südamerika>/Chama, Tchama, Cocama	14.7.1921
	21.59:4	Tongefäß	Amerika/Südamerika/Brasilien/-/Gebiet der Nebenflüsse Purus & Madeira d. Amazonas		14.7.1921
	21.59:5	Tongefäß	Amerika/Südamerika/Brasilien/-/Gebiet der Nebenflüsse Purus & Madeira d. Amazonas		14.7.1921
	21.59:6	Paddelruder	Amerika/Südamerika/Brasilien/-/Gebiet der Nebenflüsse Purus & Madeira d. Amazonas		14.7.1921
	21.59:7	Flöte	Amerika/Südamerika/Brasilien/-/Gebiet der Nebenflüsse Purus & Madeira d. Amazonas		14.7.1921
	21.59:8	Halsband aus Federposen	Amerika/Südamerika/Brasilien/-/Gebiet der Nebenflüsse Purus & Madeira d. Amazonas		14.7.1921
	21.68:1	Gesteinsprobe (Rohmaterial)	Amerika/Südamerika/Chile/-/Atacamawüste		9.8.1921

Please note that many designations in this list have been identified as fully outdated or as racist abuse since the inventories original conception.

Bild	Inventarnummer	Objektbezeichnung	Herkunft	Ethnie	Eingangsdatum
	21.68:2	Gesteinsprobe (Rohmaterial)	Amerika/Südamerika/Chile/-/Atacamawüste		9.8.1921
	21.68:3	Steingerät, roh bearbeitet	Amerika/Südamerika/Chile/-/Atacamawüste		9.8.1921
	21.68:4	Steingerät, roh bearbeitet	Amerika/Südamerika/Chile/-/Atacamawüste		9.8.1921
	21.68:5	Steingerät, roh bearbeitet	Amerika/Südamerika/Chile/-/Atacamawüste		9.8.1921
	21.68:6	Steingerät, roh bearbeitet	Amerika/Südamerika/Chile/-/Atacamawüste		9.8.1921
	21.68:7	Steingerät, roh bearbeitet	Amerika/Südamerika/Chile/-/Atacamawüste		9.8.1921
	21.68:8	Steingerät, roh bearbeitet	Amerika/Südamerika/Chile/-/Atacamawüste		9.8.1921
	21.68:9	Steingerät, roh bearbeitet	Amerika/Südamerika/Chile/-/Atacamawüste		9.8.1921
	21.68:10	Steingerät, roh bearbeitet	Amerika/Südamerika/Chile/-/Atacamawüste		9.8.1921
	21.68:11	Steingerät, roh bearbeitet	Amerika/Südamerika/Chile/-/Atacamawüste		9.8.1921
	21.68:12	Steingerät, roh bearbeitet	Amerika/Südamerika/Chile/-/Atacamawüste		9.8.1921
	21.68:13	Steingerät, roh bearbeitet	Amerika/Südamerika/Chile/-/Atacamawüste		9.8.1921
	21.68:14	Steingerät, roh bearbeitet	Amerika/Südamerika/Chile/-/Atacamawüste		9.8.1921
	21.68:15	Steingerät, roh bearbeitet	Amerika/Südamerika/Chile/-/Atacamawüste		9.8.1921
	21.68:16	Steingerät, roh bearbeitet	Amerika/Südamerika/Chile/-/Atacamawüste		9.8.1921
	21.68:17	Steingerät, roh bearbeitet	Amerika/Südamerika/Chile/-/Atacamawüste		9.8.1921
	21.68:18	Steingerät, roh bearbeitet	Amerika/Südamerika/Chile/-/Atacamawüste		9.8.1921
	21.68:19	Steingerät, roh bearbeitet	Amerika/Südamerika/Chile/-/Atacamawüste		9.8.1921
	21.68:20	Steingerät, roh bearbeitet	Amerika/Südamerika/Chile/-/Atacamawüste		9.8.1921
	21.68:21	Steingerät, roh bearbeitet	Amerika/Südamerika/Chile/-/Atacamawüste		9.8.1921
	21.68:22	Steingerät, roh bearbeitet	Amerika/Südamerika/Chile/-/Atacamawüste		9.8.1921
	21.68:23	Steingerät, roh bearbeitet	Amerika/Südamerika/Chile/-/Atacamawüste		9.8.1921
	21.68:24	Steingerät, roh bearbeitet	Amerika/Südamerika/Chile/-/Atacamawüste		9.8.1921
	21.68:25 dop 1	Steingerät, roh bearbeitet	Amerika/Südamerika/Chile/-/Atacamawüste		9.8.1921
	21.68:26 dop 1	Anzahl Steinsplitter	Amerika/Südamerika/Chile/-/Atacamawüste		9.8.1921
	21.68:27	Pfeilspitze aus Stein	Amerika/Südamerika/Chile/-/Atacamawüste		9.8.1921
	21.68:28	Pfeilspitze aus Stein	Amerika/Südamerika/Chile/-/Atacamawüste		9.8.1921
	21.68:29	Pfeilspitze aus Stein	Amerika/Südamerika/Chile/-/Atacamawüste		9.8.1921
	21.68:30	Pfeilspitze aus Stein	Amerika/Südamerika/Chile/-/Atacamawüste		9.8.1921
	21.68:31	Anzahl Steinsplitter	Amerika/Südamerika/Chile/-/Atacamawüste		9.8.1921
	21.68:32	Pfeilspitze	Amerika/Südamerika/Chile/-/Atacamawüste		9.8.1921

Please note that many designations in this list have been identified as faulty, outdated or as racist abuse since the inventories' original conception.

Bild	Inventarnummer	Objektbezeichnung	Herkunft	Ethnie	Eingangsdatum
	21.68:33	Pfeilspitze	Amerika/Südamerika/Chile/-/Atacamawüste		9.8.1921
	21.68:34	Anzahl Steinsplitter	Amerika/Südamerika/Chile/-/Atacamawüste		9.8.1921
	21.68:35	Pfeilspitze	Amerika/Südamerika/Chile/-/Atacamawüste		9.8.1921
	21.68:36	Pfeilspitze	Amerika/Südamerika/Chile/-/Atacamawüste		9.8.1921
	21.68:37	Pfeilspitze	Amerika/Südamerika/Chile/-/Atacamawüste		9.8.1921
	21.68:38	Pfeilspitze	Amerika/Südamerika/Chile/-/Atacamawüste		9.8.1921
	21.68:39	Pfeilspitze	Amerika/Südamerika/Chile/-/Atacamawüste		9.8.1921
	21.68:40	Pfeilspitze	Amerika/Südamerika/Chile/-/Atacamawüste		9.8.1921
	21.68:41	Pfeilspitze	Amerika/Südamerika/Chile/-/Atacamawüste		9.8.1921
	21.68:42	Messer aus Quarz	Amerika/Südamerika/Chile/-/Atacamawüste		9.8.1921
	21.68:43 dop 1	Pfeilspitze	Amerika/Südamerika/Chile/-/Atacamawüste		9.8.1921
	21.68:44	Pfeilspitze	Amerika/Südamerika/Chile/-/Atacamawüste		9.8.1921
	21.68:45	Pfeilspitze	Amerika/Südamerika/Chile/-/Atacamawüste		9.8.1921
	21.68:46	Pfeilspitze	Amerika/Südamerika/Chile/-/Atacamawüste		9.8.1921
	21.68:47	Pfeilspitze	Amerika/Südamerika/Chile/-/Atacamawüste		9.8.1921
	21.68:48	Pfeilspitze	Amerika/Südamerika/Chile/-/Atacamawüste		9.8.1921
	21.68:49	Pfeilspitze	Amerika/Südamerika/Chile/-/Atacamawüste		9.8.1921
	21.68:50	Pfeilspitze	Amerika/Südamerika/Chile/-/Atacamawüste		9.8.1921
	21.68:51	Pfeilspitze	Amerika/Südamerika/Chile/-/Atacamawüste		9.8.1921
	21.68:52	Pfeilspitze	Amerika/Südamerika/Chile/-/Atacamawüste		9.8.1921
	21.68:53	Messer	Amerika/Südamerika/Chile/-/Atacamawüste		9.8.1921
	21.68:54	Pfeilspitze	Amerika/Südamerika/Chile/-/Atacamawüste		9.8.1921
	21.68:55	Pfeilspitze	Amerika/Südamerika/Chile/-/Atacamawüste		9.8.1921
	21.68:56	Pfeilspitze	Amerika/Südamerika/Chile/-/Atacamawüste		9.8.1921
	21.68:57	Pfeilspitze	Amerika/Südamerika/Chile/-/Atacamawüste		9.8.1921
	21.68:58	Pfeilspitze	Amerika/Südamerika/Chile/-/Atacamawüste		9.8.1921
	21.68:59	Pfeilspitze	Amerika/Südamerika/Chile/-/Atacamawüste		9.8.1921
	21.68:60	Pfeilspitze	Amerika/Südamerika/Chile/-/Atacamawüste		9.8.1921
	21.68:61	Pfeilspitze	Amerika/Südamerika/Chile/-/Atacamawüste		9.8.1921
	21.68:62	Pfeilspitze	Amerika/Südamerika/Chile/-/Atacamawüste		9.8.1921
	21.68:63	Pfeilspitze	Amerika/Südamerika/Chile/-/Atacamawüste		9.8.1921

Please note that many designations in this list have been identified as faulty, outdated or as racist abuse since the inventories' original conception.

Bild	Inventarnummer	Objektbezeichnung	Herkunft	Ethnie	Eingangsdatum
	21.68:64	Kleine Pfeilspitze	Amerika/Südamerika/Chile/-/Atacamawüste		9.8.1921
	21.68:65	Kleine Pfeilspitze	Amerika/Südamerika/Chile/-/Atacamawüste		9.8.1921
	21.68:66	Kleine Pfeilspitze	Amerika/Südamerika/Chile/-/Atacamawüste		9.8.1921
	21.68:67	Pfeilspitze	Amerika/Südamerika/Chile/-/Atacamawüste		9.8.1921
	21.68:68	Pfeilspitze	Amerika/Südamerika/Chile/-/Atacamawüste		9.8.1921
	21.68:69	Pfeilspitze	Amerika/Südamerika/Chile/-/Atacamawüste		9.8.1921
	21.68:70	Pfeilspitze	Amerika/Südamerika/Chile/-/Atacamawüste		9.8.1921
	21.68:71	Pfeilspitze	Amerika/Südamerika/Chile/-/Atacamawüste		9.8.1921
	21.68:72	Pfeilspitze	Amerika/Südamerika/Chile/-/Atacamawüste		9.8.1921
	21.68:73	Pfeilspitze	Amerika/Südamerika/Chile/-/Atacamawüste		9.8.1921
	21.68:74	Pfeilspitze	Amerika/Südamerika/Chile/-/Atacamawüste		9.8.1921
	21.68:75	Pfeilspitze	Amerika/Südamerika/Chile/-/Atacamawüste		9.8.1921
	21.68:76	Pfeilspitze	Amerika/Südamerika/Chile/-/Atacamawüste		9.8.1921
	21.68:77	Pfeilspitze	Amerika/Südamerika/Chile/-/Atacamawüste		9.8.1921
	21.68:78	Pfeilspitze	Amerika/Südamerika/Chile/-/Atacamawüste		9.8.1921
	21.68:79	Pfeilspitze	Amerika/Südamerika/Chile/-/Atacamawüste		
	21.68:80	Pfeilspitze	Amerika/Südamerika/Chile/-/Atacamawüste		9.8.1921
	21.68:81	Pfeilspitze	Amerika/Südamerika/Chile/-/Atacamawüste		9.8.1921
	21.68:82	Pfeilspitze	Amerika/Südamerika/Chile/-/Atacamawüste		9.8.1921
	21.68:83	Pfeilspitze	Amerika/Südamerika/Chile/-/Atacamawüste		9.8.1921
	21.68:84	Pfeilspitze	Amerika/Südamerika/Chile/-/Atacamawüste		9.8.1921
	21.68:85	Pfeilspitze	Amerika/Südamerika/Chile/-/Atacamawüste		9.8.1921
	21.68:86	Pfeilspitze	Amerika/Südamerika/Chile/-/Atacamawüste		9.8.1921
	21.68:87 dop 1	Pfeilspitze	Amerika/Südamerika/Chile/-/Atacamawüste		9.8.1921
	21.68:88	Pfeilspitze	Amerika/Südamerika/Chile/-/Atacamawüste		9.8.1921
	21.68:89	Pfeilspitze	Amerika/Südamerika/Chile/-/Atacamawüste		9.8.1921
	21.68:90	Pfeilspitze	Amerika/Südamerika/Chile/-/Atacamawüste		9.8.1921
	21.68:91	Pfeilspitze	Amerika/Südamerika/Chile/-/Atacamawüste		9.8.1921
	21.68:92	Pfeilspitze	Amerika/Südamerika/Chile/-/Atacamawüste		9.8.1921
	21.68:93	Pfeilspitze	Amerika/Südamerika/Chile/-/Atacamawüste		9.8.1921
	21.68:94	Kleine Pfeilspitze	Amerika/Südamerika/Chile/-/Atacamawüste		9.8.1921

Please note that many designations in this list have been identified as faulty, outdated or as racist abuse since the inventories' original conception.

Bild	Inventarnummer	Objektbezeichnung	Herkunft	Ethnie	Eingangsdatum
	21.68:95	Kleine Pfeilspitze	Amerika/Südamerika/Chile/-/Atacamawüste		9.8.1921
	21.68:96	Pfeilspitze	Amerika/Südamerika/Chile/-/Atacamawüste		9.8.1921
	21.68:97	Kleine Pfeilspitze	Amerika/Südamerika/Chile/-/Atacamawüste		9.8.1921
	21.68:98	Pfeilspitze	Amerika/Südamerika/Chile/-/Atacamawüste		9.8.1921
	21.68:99	Pfeilspitze	Amerika/Südamerika/Chile/-/Atacamawüste		9.8.1921
	21.68:100	Pfeilspitze	Amerika/Südamerika/Chile/-/Atacamawüste		9.8.1921
	21.68:101	Pfeilspitze aus Quarz	Amerika/Südamerika/Chile/-/Atacamawüste		9.8.1921
	21.68:102	Pfeilspitze aus Quarz	Amerika/Südamerika/Chile/-/Atacamawüste		9.8.1921
	21.68:103	Pfeilspitze aus Quarz, beschädigt	Amerika/Südamerika/Chile/-/Atacamawüste		9.8.1921
	21.68:104	Pfeilspitze aus Quarz	Amerika/Südamerika/Chile/-/Atacamawüste		9.8.1921
	21.68:105	Pfeilspitze aus Quarz, beschädigt	Amerika/Südamerika/Chile/-/Atacamawüste		9.8.1921
	21.68:106	Pfeilspitze aus Quarz, beschädigt	Amerika/Südamerika/Chile/-/Atacamawüste		9.8.1921
	21.68:107	Pfeilspitze aus Quarz, beschädigt	Amerika/Südamerika/Chile/-/Atacamawüste		9.8.1921
	21.68:108	Pfeilspitze aus Quarz, beschädigt	Amerika/Südamerika/Chile/-/Atacamawüste		9.8.1921
	21.68:109	Pfeilspitze aus Quarz	Amerika/Südamerika/Chile/-/Atacamawüste		9.8.1921
	21.68:110	Pfeilspitze aus Quarz, beschädigt	Amerika/Südamerika/Chile/-/Atacamawüste		9.8.1921
	21.68:111	Pfeilspitze aus Quarz, beschädigt	Amerika/Südamerika/Chile/-/Atacamawüste		9.8.1921
	21.68:112	Pfeilspitze aus Quarz, beschädigt	Amerika/Südamerika/Chile/-/Atacamawüste		9.8.1921
	21.68:113	Pfeilspitze aus Quarz	Amerika/Südamerika/Chile/-/Atacamawüste		9.8.1921
	21.68:114	Pfeilspitze aus Quarz, beschädigt	Amerika/Südamerika/Chile/-/Atacamawüste		9.8.1921
	21.68:115	Pfeilspitze aus Quarz, beschädigt	Amerika/Südamerika/Chile/-/Atacamawüste		9.8.1921
	21.68:116	Pfeilspitze aus Quarz, beschädigt	Amerika/Südamerika/Chile/-/Atacamawüste		9.8.1921
	21.68:117	Pfeilspitze, beschädigt	Amerika/Südamerika/Chile/-/Atacamawüste		9.8.1921
	21.68:118	Pfeilspitze, beschädigt	Amerika/Südamerika/Chile/-/Atacamawüste		9.8.1921
	21.68:119	Kleine Pfeilspitze, beschädigt	Amerika/Südamerika/Chile/-/Atacamawüste		9.8.1921
	21.68:120	Kleine Pfeilspitze, beschädigt	Amerika/Südamerika/Chile/-/Atacamawüste		9.8.1921
	21.68:121	Kleine Pfeilspitze, beschädigt	Amerika/Südamerika/Chile/-/Atacamawüste		9.8.1921
	21.68:122	Kleine Pfeilspitze, beschädigt	Amerika/Südamerika/Chile/-/Atacamawüste		9.8.1921
	21.68:123	Kleine Pfeilspitze, beschädigt	Amerika/Südamerika/Chile/-/Atacamawüste		9.8.1921
	21.68:124	Kleine Pfeilspitze, beschädigt	Amerika/Südamerika/Chile/-/Atacamawüste		9.8.1921
	21.68:125	Kleine Pfeilspitze, beschädigt	Amerika/Südamerika/Chile/-/Atacamawüste		9.8.1921

Please note that many designations in this list have been identified as faulty, outdated or as racist abuse since the inventories' original conception.

Bild	Inventarnummer	Objektbezeichnung	Herkunft	Ethnie	Eingangsdatum
	21.68:126	Kleine Pfeilspitze, beschädigt	Amerika/Südamerika/Chile/-/Atacamawüste		9.8.1921
	21.68:127	Kleine Pfeilspitze, beschädigt	Amerika/Südamerika/Chile/-/Atacamawüste		9.8.1921
	21.68:128	Schleifstein	Amerika/Südamerika/Chile/-/Atacamawüste		9.8.1921
	21.68:129	Schleifstein	Amerika/Südamerika/Chile/-/Atacamawüste		9.8.1921
	21.68:130	Schleifstein	Amerika/Südamerika/Chile/-/Atacamawüste		9.8.1921
	21.68:131	Schleifstein, durchbohrt	Amerika/Südamerika/Chile/-/Atacamawüste		9.8.1921
	21.68:132	Knochenscheibe, durchbohrt	Amerika/Südamerika/Chile/-/Atacamawüste		9.8.1921
	21.68:133	Knochenscheibe, durchbohrt	Amerika/Südamerika/Chile/-/Atacamawüste		9.8.1921
	21.68:134	Saugrohr aus Knochen	Amerika/Südamerika/Chile/-/Atacamawüste		9.8.1921
	21.68:135	Saugrohr aus Knochen	Amerika/Südamerika/Chile/-/Atacamawüste		9.8.1921
	21.68:136	Spatel aus Knochen	Amerika/Südamerika/Chile/-/Atacamawüste		9.8.1921
	21.68:137	Stäbchen aus Knochen	Amerika/Südamerika/Chile/-/Atacamawüste		9.8.1921
	21.68:138	Stäbchen aus Knochen	Amerika/Südamerika/Chile/-/Atacamawüste		9.8.1921
	21.68:139	Stäbchen aus Knochen, für Pfeilspitze?	Amerika/Südamerika/Chile/-/Atacamawüste		9.8.1921
	21.68:140	Stäbchen aus Knochen, für Pfeilspitze?	Amerika/Südamerika/Chile/-/Atacamawüste		9.8.1921
	21.68:141	Stäbchen aus Knochen, für Pfeilspitze?	Amerika/Südamerika/Chile/-/Atacamawüste		9.8.1921
	21.68:142	Stäbchen aus Knochen, für Pfeilspitze?	Amerika/Südamerika/Chile/-/Atacamawüste		9.8.1921
	21.68:143	Stäbchen aus Knochen, für Pfeilspitze?	Amerika/Südamerika/Chile/-/Atacamawüste		9.8.1921
	21.68:144	Stäbchen aus Knochen, für Pfeilspitze?	Amerika/Südamerika/Chile/-/Atacamawüste		9.8.1921
	21.68:145	Stäbchen aus Knochen, für Pfeilspitze?	Amerika/Südamerika/Chile/-/Atacamawüste		9.8.1921
	21.68:146	Stäbchen aus Knochen, für Pfeil?, gebogen	Amerika/Südamerika/Chile/-/Atacamawüste		9.8.1921
	21.68:147	Stäbchen aus Knochen, für Pfeil?, gebogen	Amerika/Südamerika/Chile/-/Atacamawüste		9.8.1921
	21.68:148	Stäbchen aus Knochen, für Pfeil?, gebogen	Amerika/Südamerika/Chile/-/Atacamawüste		9.8.1921
	21.68:149	Stäbchen aus Knochen, für Pfeil?, gebogen	Amerika/Südamerika/Chile/-/Atacamawüste		9.8.1921
	21.68:150	Stäbchen aus Knochen, für Pfeil?, gebogen	Amerika/Südamerika/Chile/-/Atacamawüste		9.8.1921
	21.68:151	Knochenstückchen mit angefangener Bohrung	Amerika/Südamerika/Chile/-/Atacamawüste		9.8.1921
	21.68:152	Längliche Perle aus Bronze	Amerika/Südamerika/Chile/-/Atacamawüste		9.8.1921
	21.68:153	Gerät aus Bronze	Amerika/Südamerika/Chile/-/Atacamawüste		9.8.1921

Please note that many designations in this list have been identified as faulty, outdated or as racist abuse since the inventories' original conception.

Bild	Inventarnummer	Objektbezeichnung	Herkunft	Ethnie	Eingangsdatum
	21.68:154	Gerät aus Bronze	Amerika/Südamerika/Chile/-/Atacamawüste		9.8.1921
	21.68:155	Gerät aus Bronze	Amerika/Südamerika/Chile/-/Atacamawüste		9.8.1921
	21.68:156	Gerät aus Bronze	Amerika/Südamerika/Chile/-/Atacamawüste		9.8.1921
	21.68:157	Kleiner Topf? Aus Bronze, beschädigt	Amerika/Südamerika/Chile/-/Atacamawüste		9.8.1921
	21.68:158	Anzahl Bruchstücke aus Bronze	Amerika/Südamerika/Chile/-/Atacamawüste		9.8.1921
	21.68:159	Anzahl Oliva peruviana Lam. (in Glas)	Amerika/Südamerika/Chile/-/Atacamawüste		9.8.1921
	21.68:160	Anzahl Bruchstücke Concho lepas peruviana L. (in Glas)	Amerika/Südamerika/Chile/-/Atacamawüste		9.8.1921
	21.68:161	Anzahl Bruchstücke Chiton, wahrscheinlich coquimbensis Frembly (in Glas)	Amerika/Südamerika/Chile/-/Atacamawüste		9.8.1921
	21.68:162	Bruchstück Crepidula	Amerika/Südamerika/Chile/-/Atacamawüste		9.8.1921
	21.68:163	Anzahl Bruchstücke Natica uber Lam. (in Gläschen)	Amerika/Südamerika/Chile/-/Atacamawüste		9.8.1921
	21.68:164	Anzahl Bruchstücke Mactra	Amerika/Südamerika/Chile/-/Atacamawüste		9.8.1921
	21.68:165	Anzahl Bruchstücke Lottia (drei kl. Glasröhrchen)	Amerika/Südamerika/Chile/-/Atacamawüste		9.8.1921
	21.68:166	Anzahl BruchStücke Natica pbrina (?) Word (in Glasröhrchen)	Amerika/Südamerika/Chile/-/Atacamawüste		9.8.1921
	21.68:167	Bruchstücke Nassa gayi Kiener (in Glasröhrchen)	Amerika/Südamerika/Chile/-/Atacamawüste		9.8.1921
	21.68:168	Kleine Glasflasche mit Bruchstücken 1. Chorus Xanthostomus Broderip 2. Gehörknochen eines Fisches 3. Stück einer fissurella, Trümmer eines Picten (gerippt)	Amerika/Südamerika/Chile/-/Atacamawüste		9.8.1921
	21.68:169	Kleine Glasflasche mit Korallenstückchen	Amerika/Südamerika/Chile/-/Atacamawüste		9.8.1921
	21.68:170	Kleine Glasflasche mit Muschelbruchstücken	Amerika/Südamerika/Chile/-/Atacamawüste		9.8.1921
	21.68:171	Anzahl Bruchstücke von Austern und Muscheln	Amerika/Südamerika/Chile/-/Atacamawüste		9.8.1921
	21.68:172	Muscheln, mit Steinsplittern vermengt	Amerika/Südamerika/Chile/-/Atacamawüste		9.8.1921
	21.68:173	Glasflasche mit Steinsplittern	Amerika/Südamerika/Chile/-/Atacamawüste		9.8.1921
	21.68:174	Glasflasche mit Steinsplittern	Amerika/Südamerika/Chile/-/Atacamawüste		9.8.1921
	21.70:1	Pfeil mit Bambusspitze	Amerika/Südamerika/Bolivien		19.8.1921
	21.70:2	Pfeil mit Bambusspitze	Amerika/Südamerika/Bolivien		19.8.1921
	21.70:3	Pfeil mit gezackter Holzspitze	Amerika/Südamerika/Bolivien		19.8.1921

Please note that many designations in this list have been identified as faulty, outdated or as racist abuse since the inventories' original conception.

Bild	Inventarnummer	Objektbezeichnung	Herkunft	Ethnie	Eingangsdatum
	21.70:4	Pfeil mit gezackter Holzspitze	Amerika/Südamerika/Bolivien		19.8.1921
	21.70:5	Pfeil mit gezackter Holzspitze	Amerika/Südamerika/Bolivien		19.8.1921
	21.70:6	Pfeil mit gezackter Holzspitze	Amerika/Südamerika/Bolivien		19.8.1921
	21.70:7	Pfeil zum Vogelschießen	Amerika/Südamerika/Bolivien		19.8.1921
	21.70:8	Stock zum Graben oder Rühren	Amerika/Südamerika/Bolivien		19.8.1921
	21.70:9	Bogen ohne Sehne	Amerika/Südamerika/Bolivien		19.8.1921
	21.70:10	Tupu; Tupo	Amerika/Südamerika/Bolivien		19.8.1921
	21.78:1	Bogen, umflochten	Amerika/Südamerika/Brasilien	<Amerika>/<Südamerika>/Bororo	14.9.1921
	21.78:2	Pfeil mit Bambusspitze	Amerika/Südamerika/Brasilien	<Amerika>/<Südamerika>/Bororo	14.9.1921
	21.78:3	Pfeil mit Knochenspitze	Amerika/Südamerika/Brasilien	<Amerika>/<Südamerika>/Bororo	14.9.1921
	21.78:4	Pfeil mit Knochenspitze	Amerika/Südamerika/Brasilien	<Amerika>/<Südamerika>/Bororo	14.9.1921
	21.85:1	Bogen mit Sehne	Amerika/Südamerika/Bolivien		5.10:1921
	21.85:2	Pfeil mit gezackter Holzspitze, Befiederung fehlt	Amerika/Südamerika/Bolivien		5.10:1921
	21.85:3	Pfeil mit gezackter Holzspitze, Befiederung fehlt	Amerika/Südamerika/Bolivien		5.10:1921
	21.85:4	Pfeil mit gezackter Holzspitze, Befiederung fehlt	Amerika/Südamerika/Bolivien		5.10:1921
	21.85:5	Pfeil mit gezackter Holzspitze, Befiederung fehlt	Amerika/Südamerika/Bolivien		5.10:1921
	21.85:6	Pfeil mit gezackter Holzspitze, Befiederung fehlt	Amerika/Südamerika/Bolivien		5.10:1921
	21.85:7	Pfeil mit gezackter Holzspitze, Befiederung fehlt	Amerika/Südamerika/Bolivien		5.10:1921
	21.85:8	Pfeil mit gezackter Holzspitze, Befiederung fehlt	Amerika/Südamerika/Bolivien		5.10:1921
	21.85:9	Pfeil mit Bambusspitze	Amerika/Südamerika/Bolivien		5.10:1921
	21.85:10	Vogelpfeil	Amerika/Südamerika/Bolivien		5.10:1921
	21.88:1	Menschenfigur	Amerika/Südamerika/Peru/Nordperu/unbekannt		8.10.1921
	21.88:2	Menschenfigur	Amerika/Südamerika/Peru/unbekannt/unbekannt		8.10.1921
	21.88:3	Spinnwirtel	Amerika/Südamerika/Peru		8.10:1921
	21.88:4	Spinnwirtel	Amerika/Südamerika/Peru		8.10:1921

Please note that many designations in this list have been identified as faulty, outdated or as racist abuse since the inventories' original conception.

Bild	Inventarnummer	Objektbezeichnung	Herkunft	Ethnie	Eingangsdatum
	21.88:5	Spinnwirtel	Amerika/Südamerika/Peru		8.10:1921
	21.88:6	Spinnwirtel	Amerika/Südamerika/Peru		8.10:1921
	21.88:7	Spinnwirtel	Amerika/Südamerika/Peru		8.10:1921
	21.88:8	Spinnwirtel	Amerika/Südamerika/Peru		8.10:1921
	21.88:9	Spinnwirtel	Amerika/Südamerika/Peru		8.10:1921
	21.88:10	Spinnwirtel	Amerika/Südamerika/Peru		8.10:1921
	21.88:11	Spinnwirtel	Amerika/Südamerika/Peru		8.10:1921
	21.88:12	Spinnwirtel	Amerika/Südamerika/Peru		8.10:1921
	21.88:13	Spinnwirtel	Amerika/Südamerika/Peru		8.10:1921
	21.88:14	Spinnwirtel	Amerika/Südamerika/Peru		8.10:1921
	21.88:15	Spinnwirtel	Amerika/Südamerika/Peru		8.10:1921
	21.88:16	Fragment eines Steigbügelgefäßes in Form eines Kriegerkopfes; rot, weiß, schwarz bemalt	Amerika/Südamerika/Peru/Nordküste/unbekannt		8.10.1921
	21.88:17	Figurengefäß aus grauschwarzem Ton (Frucht), mit Resten von Textil und Haaren, 1 Schachtel mit Scherben (zu 21.88:17)	Amerika/Südamerika/Peru/Nordküste Perus/nach Brüning Lambayeque		8.10.1921
	21.88:18	Gefäßfragment, mit Resten von Tierhaaren(?) und anderem Material (Maiskerne) verbacken	Amerika/Südamerika/Peru/-/Lambayeque		8.10:1921
	21.88:19	Kleine Glocke aus Gold	Amerika/Südamerika/Peru		8.10:1921
	21.88:20	Gefäß aus hellem Ton	Amerika/Südamerika/Ecuador		8.10:1921
	21.88:21	Halskette aus weissen und roten Früchten	Amerika/Südamerika/Ecuador	<Amerika>/<Südamerika>/Jivaro, Jívaro	8.10:1921
	21.88:22	Gürtel mit Fruchtschalen	Amerika/Südamerika/Ecuador	<Amerika>/<Südamerika>/Jivaro, Jívaro	8.10:1921
	21.88:23	Gürtel mit Fruchtschalen und Vogelschnäbeln	Amerika/Südamerika/Ecuador	<Amerika>/<Südamerika>/Jivaro, Jívaro	8.10:1921
	21.88:24	Armband mit Fruchtschalen	Amerika/Südamerika/Ecuador	<Amerika>/<Südamerika>/Jivaro, Jívaro	8.10:1921
	21.88:25	Ohr- oder Nasenschmuck mit Käferflügeln	Amerika/Südamerika/Ecuador	<Amerika>/<Südamerika>/Jivaro, Jívaro	8.10:1921

Please note that many designations in this list have been identified as faulty, outdated or as racist abuse since the inventories' original conception.

Bild	Inventarnummer	Objektbezeichnung	Herkunft	Ethnie	Eingangsdatum
	21.88:26	Halskette aus kleinen Nagetierzähnen und Glasperlen	Amerika/Südamerika/Ecuador	<Amerika>/<Südamerika>/Jivaro, Jívaro	8.10:1921
	21.88:27	Halskette aus Zähnen und Glasperlen	Amerika/Südamerika/Ecuador	<Amerika>/<Südamerika>/Jivaro, Jívaro	8.10:1921
	21.88:28	Halskette aus Muscheln und Glasperlen	Amerika/Südamerika/Ecuador	<Amerika>/<Südamerika>/Jivaro, Jívaro	8.10:1921
	21.88:29	Mütze aus Blattscheiden	Amerika/Südamerika/Ecuador	<Amerika>/<Südamerika>/Jivaro, Jívaro	8.10:1921
	21.88:30	Mütze aus Blattscheiden	Amerika/Südamerika/Ecuador	<Amerika>/<Südamerika>/Jivaro, Jívaro	8.10:1921
	21.88:31	Pfeil mit Eisenspitze, Schaft abgebrochen	Amerika/Südamerika/Ecuador	<Amerika>/<Südamerika>/Jivaro, Jívaro	8.10:1921
	21.88:32	langer Schurz mit bunten Federn besetzt	Amerika/Südamerika/Ecuador	<Amerika>/<Südamerika>/Jivaro, Jívaro	8.10:1921
	21.88:33	Rückengehänge aus Vogelbälgen und Vogelknochen	Amerika/Südamerika/Ecuador	<Amerika>/<Südamerika>/Jivaro, Jívaro	8.10:1921
	21.88:34	Peitsche; Schnur aus Baumbast	Amerika/Südamerika/Ecuador	<Amerika>/<Südamerika>/Jivaro, Jívaro	8.10:1921
	21.88:35	Affenschädel, Kriegstrophäe	Amerika/Südamerika/Ecuador	<Amerika>/<Südamerika>/Jivaro, Jívaro	8.10:1921
	21.96:1	Beilklinge	Amerika/Südamerika/Venezuela/-/San Estevan b. Puerto Cabello		20.10:1921
	21.96:2	Beilklinge	Amerika/Südamerika/Venezuela/-/San Estevan b. Puerto Cabello		20.10:1921
	21.96:3	Beilklinge, länglich	Amerika/Südamerika/Venezuela/-/San Estevan b. Puerto Cabello		20.10:1921
	21.96:4	Beilklinge, Bruchstück	Amerika/Südamerika/Venezuela/-/San Estevan b. Puerto Cabello		20.10:1921

Please note that many designations in this list have been identified as faulty, outdated or as racist abuse since the inventions original conception.

Bild	Inventarnummer	Objektbezeichnung	Herkunft	Ethnie	Eingangsdatum
					
	21.96:5	Beilklinge, Bruchstück	Amerika/Südamerika/Venezuela/-/San Estevan b. Puerto Cabello		20.10:1921
	21.96:6	Kantiger Stein (Schiefer?) bearbeitet	Amerika/Südamerika/Venezuela/-/San Estevan b. Puerto Cabello		20.10:1921
	21.97:1	Bogen mit Sehne	Amerika/Südamerika/Bolivien		24.10.1921
	21.97:2	Bogen ohne Sehne	Amerika/Südamerika/Bolivien		24.10.1921
	21.97:3	Bogen ohne Sehne	Amerika/Südamerika/Bolivien		24.10.1921
	21.97:4	Vogelpfeil	Amerika/Südamerika/Bolivien		24.10.1921
	21.97:5	Pfeil mit Holzspitze, kurz	Amerika/Südamerika/Bolivien		24.10.1921
	21.97:6	Pfeil mit Holzspitze, kurz	Amerika/Südamerika/Bolivien		24.10.1921
	21.97:7	Pfeil mit Holzspitze, kurz	Amerika/Südamerika/Bolivien		24.10.1921
	21.97:8	Pfeil mit Holzspitze, kurz	Amerika/Südamerika/Bolivien		24.10.1921
	21.97:9	Pfeil mit Holzspitze, kurz	Amerika/Südamerika/Bolivien		24.10.1921
	21.97:10	Pfeil mit Holzspitze, kurz	Amerika/Südamerika/Bolivien		24.10.1921
	21.97:11	Pfeil mit Holzspitze, lang	Amerika/Südamerika/Bolivien		24.10.1921
	21.97:12	Pfeil mit Holzspitze, lang	Amerika/Südamerika/Bolivien		24.10.1921
	21.97:13	Pfeil mit Holzspitze, lang	Amerika/Südamerika/Bolivien		24.10.1921
	21.97:14	Pfeil mit Holzspitze, lang	Amerika/Südamerika/Bolivien		24.10.1921
	21.97:15	Pfeil mit Holzspitze, lang	Amerika/Südamerika/Bolivien		24.10.1921
	21.97:16	Pfeil mit Holzspitze, lang	Amerika/Südamerika/Bolivien		24.10.1921
	21.97:17	Pfeil mit Bambusspitze, kurz	Amerika/Südamerika/Bolivien		24.10.1921
	21.97:18	Pfeil mit Bambusspitze, lang	Amerika/Südamerika/Bolivien		24.10.1921
	21.97:19	Pfeil mit Bambusspitze, lang	Amerika/Südamerika/Bolivien		24.10.1921
	21.97:20	Poncho aus Baumrindenstoff	Amerika/Südamerika/Bolivien		24.10.1921
	21.97:21	Hemd aus Baumrindenstoff	Amerika/Südamerika/Bolivien		24.10.1921
	21.97:22	Hemd aus Baumrindenstoff, mit Knopf am Kragen	Amerika/Südamerika/Bolivien		24.10.1921

Please note that many assignations in this list have been identified as faulty, outdated or as resist abuse since the inventories' original conception.

Bild	Inventarnummer	Objektbezeichnung	Herkunft	Ethnie	Eingangsdatum
	21.97:23	Hemd aus Baumrindenstoff	Amerika/Südamerika/Bolivien		24.10.1921
	21.97:24	Hemd aus Baumrindenstoff	Amerika/Südamerika/Bolivien		24.10.1921
	21.97:25	Hemd aus Baumrindenstoff	Amerika/Südamerika/Bolivien		24.10.1921
	21.97:26	Gürtel aus Baumwolle, gehäkelt	Amerika/Südamerika/Bolivien		24.10.1921
	21.97:27	Kleidungsstück? Gürtelartig	Amerika/Südamerika/Bolivien		24.10.1921
	21.97:28	Kleidungsstück? Gürtelartig	Amerika/Südamerika/Bolivien		24.10.1921
	21.97:29	Kleidungsstück? Gürtelartig	Amerika/Südamerika/Bolivien		24.10.1921
	21.103:1	Geflochtener Korb	Amerika/Südamerika/Brasilien/-/Rio Negro		2.11.1921
	21.103:2	Flasche	Amerika/Südamerika/Suriname	<Amerika>/<Südamerika>/Galibi	2.11.1921
	21.103:3	Schale aus Kürbis	Amerika/Südamerika/Guayana, Guiana		2.11.1921
	21.103:4	Schale aus Kürbis	Amerika/Südamerika/Brasilien/-/Rio Negro		2.11.1921
	21.103:5	Schale aus Kürbis	Amerika/Südamerika/Guayana, Guiana		2.11.1921
	21.103:6	Schale aus Kürbis	Amerika/Südamerika/Guayana, Guiana		2.11.1921
	21.103:7	Löffel aus Kürbis	Amerika/Südamerika/Suriname		2.11.1921
	21.103:8	Löffel aus Kürbis	Amerika/Südamerika/Suriname		2.11.1921
	21.103:9	Bogen	Amerika/Südamerika/Suriname		2.11.1921
	21.103:10	Pfeil	Amerika/Südamerika/Suriname		2.11.1921
	21.103:11	Pfeil	Amerika/Südamerika/Suriname		2.11.1921
	21.106:1	Kleines Gefäß aus rotem Ton	Amerika/Nordamerika/USA/-/San Francisco		9.11.1921
	21.106:2	Kleines Gefäß aus rotem Ton	Amerika/Nordamerika/USA/-/San Francisco		9.11.1921
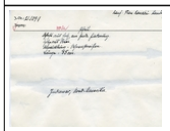	21.109:1	Pfeil	Amerika/Nordamerika/Kanada / USA		10.11.1921
	21.109:2	Kugelgefäß mit Reliefdarstellung: Menschenkopf und Panflöte	Amerika/Südamerika/Peru/Nordküste/unbekannt		10.11.1921
	21.109:3	Bruchstück Kopf	Amerika/Zentralamerika/Guatemala		
	21.109:4	Knochenspitze	Amerika/Südamerika/Argentinien/Patagonien (?)		10.11.1921
	21.109:5	Knochenspitze	Amerika/Südamerika/Argentinien/Patagonien (?)		10.11.1921
	21.109:6	Knochenspitze	Amerika/Südamerika/Argentinien/Patagonien (?)		10.11.1921

Please note that many designations in this list have been identified as faulty, outdated or aracist abuse since the inventories' original conception.

Bild	Inventarnummer	Objektbezeichnung	Herkunft	Ethnie	Eingangsdatum
	21.109:7	Schaber aus Holz mit Eisenaufsatz	Amerika/Südamerika/Argentinien/Patagonien (?)		10.11.1921
	21.132:1	Blasrohr	Amerika/Südamerika/Brasilien/-/Rio Negro		12.5.1922
	22.4:1	Steingerät	Amerika/Südamerika/Brasilien/-/Santa Catharina		25.1.1922
	22.4:2	Beilklinge	Amerika/Südamerika/Brasilien/-/Santa Catharina		25.1.1922
	22.4:3	Reibplatte	Amerika/Südamerika/Brasilien/-/Santa Catharina		25.1.1922
	22.4:4	Beilklinge	Amerika/Südamerika/Brasilien/-/Santa Catharina		25.1.1922
	22.4:5	Pfeilspitze	Amerika/Südamerika/Brasilien/-/Santa Catharina		25.1.1922
	22.4:6	Steingerät	Amerika/Südamerika/Brasilien/-/Santa Catharina		25.1.1922
	22.4:7	Schleifstein	Amerika/Südamerika/Brasilien/-/Santa Catharina		25.1.1922
	22.4:8	Netzsenker	Amerika/Südamerika/Brasilien/-/Santa Catharina		25.1.1922
	22.4:9	Netzsenker	Amerika/Südamerika/Brasilien/-/Santa Catharina		25.1.1922
	22.4:10	Netzsenker, Bruchstück	Amerika/Südamerika/Brasilien/-/Santa Catharina		25.1.1922
	22.4:11	Knochengerät (Pfriem)	Amerika/Südamerika/Brasilien/-/Santa Catharina		25.1.1922
	22.4:12	Schleifstein	Amerika/Südamerika/Brasilien/-/Santa Catharina		25.1.1922
	22.4:13	Beilklinge	Amerika/Südamerika/Brasilien/-/Santa Catharina		25.1.1922
	22.4:14	Beilklinge	Amerika/Südamerika/Brasilien/-/Santa Catharina		25.1.1922
	22.4:15	Beilklinge	Amerika/Südamerika/Brasilien/-/Santa Catharina		25.1.1922
	22.4:16	Beilklinge	Amerika/Südamerika/Brasilien/-/Santa Catharina		25.1.1922
	22.4:17	Beilklinge	Amerika/Südamerika/Brasilien/-/Santa Catharina		25.1.1922
	22.4:18	Beilklinge	Amerika/Südamerika/Brasilien/-/Santa Catharina		25.1.1922
	22.4:19	Beilklinge	Amerika/Südamerika/Brasilien/-/Santa Catharina		25.1.1922
	22.4:20	Steingerät	Amerika/Südamerika/Brasilien/-/Santa Catharina		25.1.1922
	22.4:21	Steingerät	Amerika/Südamerika/Brasilien/-/Santa Catharina		25.1.1922
	22.4:22	Steingerät	Amerika/Südamerika/Brasilien/-/Santa Catharina		25.1.1922
	22.4:23	Steingerät	Amerika/Südamerika/Brasilien/-/Santa Catharina		25.1.1922
	22.4:24	Steingerät	Amerika/Südamerika/Brasilien/-/Santa Catharina		25.1.1922
	22.4:25	Steingerät	Amerika/Südamerika/Brasilien/-/Santa Catharina		25.1.1922
	22.4:26	Steingerät	Amerika/Südamerika/Brasilien/-/Santa Catharina		25.1.1922
	22.4:27	Steingerät	Amerika/Südamerika/Brasilien/-/Santa Catharina		25.1.1922
	22.4:28	Steingerät	Amerika/Südamerika/Brasilien/-/Santa Catharina		25.1.1922
	22.4:29	Steingerät	Amerika/Südamerika/Brasilien/-/Santa Catharina		25.1.1922

Please note that many designations in this list have been identified as racially outdated or as racist abuse since the inventories' original conception.

Bild	Inventarnummer	Objektbezeichnung	Herkunft	Ethnie	Eingangsdatum
	22.4:30	Steingerät	Amerika/Südamerika/Brasilien/-/Santa Catharina		25.1.1922
	22.4:31	Steingerät	Amerika/Südamerika/Brasilien/-/Santa Catharina		25.1.1922
	22.4:32	Steingerät	Amerika/Südamerika/Brasilien/-/Santa Catharina		25.1.1922
	22.4:33	Steingerät	Amerika/Südamerika/Brasilien/-/Santa Catharina		25.1.1922
	22.4:34	Mahlstein	Amerika/Südamerika/Brasilien/-/Santa Catharina		25.1.1922
	22.4:35	Mahlstein [mit Loch in der Mitte] aus Stein	Amerika/Südamerika/Brasilien/-/Santa Catharina		25.1.1922
	22.4:36	Mahlstein	Amerika/Südamerika/Brasilien/-/Santa Catharina		25.1.1922
	22.4:37	Steingerät	Amerika/Südamerika/Brasilien/-/Santa Catharina		25.1.1922
	22.4:38	Steingerät mit Schleifspuren	Amerika/Südamerika/Brasilien/-/Santa Catharina		25.1.1922
	22.4:39	Kleine Reibschale, rund	Amerika/Südamerika/Brasilien/-/Santa Catharina		25.1.1922
	22.4:40	Kleine Reibschale, rund	Amerika/Südamerika/Brasilien/-/Santa Catharina		25.1.1922
	22.4:41	Steinkeule, Mörserstößel	Amerika/Südamerika/Brasilien/-/Santa Catharina		25.1.1922
	22.4:42	Steinkeule	Amerika/Südamerika/Brasilien/-/Santa Catharina		25.1.1922
	22.4:43	Steiengerät	Amerika/Südamerika/Brasilien/-/Santa Catharina		25.1.1922
	22.4:44	Steingerät	Amerika/Südamerika/Brasilien/-/Santa Catharina		25.1.1922
	22.4:45	Steingerät	Amerika/Südamerika/Brasilien/-/Santa Catharina		25.1.1922
	22.4:46	Steingerät	Amerika/Südamerika/Brasilien/-/Santa Catharina		25.1.1922
	22.4:47	Beilklinge	Amerika/Südamerika/Brasilien/-/Santa Catharina		25.1.1922
	22.4:48	Steingerät, Stößel ?	Amerika/Südamerika/Brasilien/-/Santa Catharina		25.1.1922
	22.4:49	Steingerät	Amerika/Südamerika/Brasilien/-/Santa Catharina		25.1.1922
	22.4:50	Steingerät	Amerika/Südamerika/Brasilien/-/Santa Catharina		25.1.1922
	22.4:51	Steingerät	Amerika/Südamerika/Brasilien/-/Santa Catharina		25.1.1922
	22.4:52	Steingerät	Amerika/Südamerika/Brasilien/-/Santa Catharina		25.1.1922
	22.4:53	Steingerät	Amerika/Südamerika/Brasilien/-/Santa Catharina		25.1.1922
	22.4:54	Steingerät	Amerika/Südamerika/Brasilien/-/Santa Catharina		25.1.1922
	22.4:55 dop 1	Steingerät, Stößel ?	Amerika/Südamerika/Brasilien/-/Santa Catharina		25.1.1922
	22.4:56	Steingerät	Amerika/Südamerika/Brasilien/-/Santa Catharina		25.1.1922
	22.4:57	Steinschlacke? Hämatit?	Amerika/Südamerika/Brasilien/-/Santa Catharina		25.1.1922
	22.4:58	Steingerät aus Hämatit?	Amerika/Südamerika/Brasilien/-/Santa Catharina		25.1.1922
	22.4:59	Bolakugel aus Stein	Amerika/Südamerika/Brasilien/-/Santa Catharina		25.1.1922
	22.4:60	Kleine Reibschale aus Stein	Amerika/Südamerika/Brasilien/-/Santa Catharina		25.1.1922

Please note that many designations in this list have been identified as faulty, outdated or as racist abuse since the inventories' original conception.

Bild	Inventarnummer	Objektbezeichnung	Herkunft	Ethnie	Eingangsdatum
	22.4:61	Schleifstein	Amerika/Südamerika/Brasilien/-/Santa Catharina		25.1.1922
	22.4:62	Kleine Reibschale aus Stein	Amerika/Südamerika/Brasilien/-/Santa Catharina		25.1.1922
	22.4:63	Steinkeule, Mörserstößel	Amerika/Südamerika/Brasilien/-/Santa Catharina		25.1.1922
	22.4:64	Stein mit Schleifspuren	Amerika/Südamerika/Brasilien/-/Santa Catharina		25.1.1922
	22.4:65	Steingerät	Amerika/Südamerika/Brasilien/-/Santa Catharina		25.1.1922
	22.4:66	Reibplatte aus Stein	Amerika/Südamerika/Brasilien/-/Santa Catharina		25.1.1922
	22.4:67	Reibplatte aus Stein	Amerika/Südamerika/Brasilien/-/Santa Catharina		25.1.1922
	22.4:68	Steingerät	Amerika/Südamerika/Brasilien/-/Santa Catharina		25.1.1922
	22.4:69	Steingerät?	Amerika/Südamerika/Brasilien/-/Santa Catharina		25.1.1922
	22.4:70	Steingerät	Amerika/Südamerika/Brasilien/-/Santa Catharina		25.1.1922
	22.4:71	Stein mit Schleifspuren (Steinanker?)	Amerika/Südamerika/Brasilien/-/Santa Catharina		25.1.1922
	22.4:72	Stein mit Schleifspuren	Amerika/Südamerika/Brasilien/-/Santa Catharina		25.1.1922
	22.4:73	Reibschale aus Stein (Vogel)	Amerika/Südamerika/Brasilien/-/Santa Catharina		25.1.1922
	22.4:74	Steinbeilklinge	Amerika/Südamerika/Brasilien/-/Santa Catharina		25.1.1922
	22.4:75	Steinbeilklinge	Amerika/Südamerika/Brasilien/-/Santa Catharina		25.1.1922
	22.4:76	Steinbeilklinge	Amerika/Südamerika/Brasilien/-/Santa Catharina		25.1.1922
	22.4:77	Steinbeilklinge	Amerika/Südamerika/Brasilien/-/Santa Catharina		25.1.1922
	22.4:78	Steinbeilklinge (im Tausch mit Herrn Schaag abgegeben 30.12.1935)	Amerika/Südamerika/Brasilien/-/Santa Catharina		25.1.1922
	22.4:79	Steinbeilklinge	Amerika/Südamerika/Brasilien/-/Santa Catharina		25.1.1922
	22.4:80	Steinbeilklinge (an China am 31.7.1931 abgegeben)	Amerika/Südamerika/Brasilien/-/Santa Catharina		25.1.1922
	22.4:81	Steinbeilklinge	Amerika/Südamerika/Brasilien/-/Santa Catharina		25.1.1922
	22.4:82	Steinbeilklinge	Amerika/Südamerika/Brasilien/-/Santa Catharina		25.1.1922
	22.4:83	[k. A.]	Amerika/Südamerika/Brasilien/-/Santa Catharina		25.1.1922
	22.4:84	[k. A.]	Amerika/Südamerika/Brasilien/-/Santa Catharina		25.1.1922
	22.4:85	Steinbeilklinge	Amerika/Südamerika/Brasilien/-/Santa Catharina		25.1.1922
	22.4:86	Steinbeilklinge	Amerika/Südamerika/Brasilien/-/Santa Catharina		25.1.1922
	22.4:87	Steinbeilklinge	Amerika/Südamerika/Brasilien/-/Santa Catharina		25.1.1922
	22.4:88	Postenkladde: Steinbeilklinge	Amerika/Südamerika/Brasilien/-/Santa Catharina		25.1.1922
	22.4:89	Steinbeilklinge	Amerika/Südamerika/Brasilien/-/Santa Catharina		25.1.1922
	22.4:90	[k. A.]	Amerika/Südamerika/Brasilien/-/Santa Catharina		25.1.1922

Please note that many designations in this list have been identified as outdated or as racist abuse since the inventories' original conception.

Bild	Inventarnummer	Objektbezeichnung	Herkunft	Ethnie	Eingangsdatum
	22.4:91	Steinbeilklinge	Amerika/Südamerika/Brasilien/-/Santa Catharina		25.1.1922
	22.4:92	Steinbeilklinge	Amerika/Südamerika/Brasilien/-/Santa Catharina		25.1.1922
	22.4:93	Steinbeilklinge	Amerika/Südamerika/Brasilien/-/Santa Catharina		25.1.1922
	22.4:94	Steinbeilklinge	Amerika/Südamerika/Brasilien/-/Santa Catharina		25.1.1922
	22.4:95	Steinbeilklinge	Amerika/Südamerika/Brasilien/-/Santa Catharina		25.1.1922
	22.4:96	Steinbeilklinge	Amerika/Südamerika/Brasilien/-/Santa Catharina		25.1.1922
	22.4:97	Steinbeilklinge	Amerika/Südamerika/Brasilien/-/Santa Catharina		25.1.1922
	22.4:98	Steinbeilklinge	Amerika/Südamerika/Brasilien/-/Santa Catharina		25.1.1922
	22.4:99	Steinbeilklinge	Amerika/Südamerika/Brasilien/-/Santa Catharina		25.1.1922
	22.4:100	Steinbeilklinge	Amerika/Südamerika/Brasilien/-/Santa Catharina		25.1.1922
	22.4:101	Steinbeilklinge	Amerika/Südamerika/Brasilien/-/Santa Catharina		25.1.1922
	22.4:102	Steinbeilklinge	Amerika/Südamerika/Brasilien/-/Santa Catharina		25.1.1922
	22.4:103	Steinbeilklinge	Amerika/Südamerika/Brasilien/-/Santa Catharina		25.1.1922
	22.4:104	Steinbeilklinge	Amerika/Südamerika/Brasilien/-/Santa Catharina		25.1.1922
	22.4:105	Steinbeilklinge	Amerika/Südamerika/Brasilien/-/Santa Catharina		25.1.1922
	22.4:106	Steinbeilklinge	Amerika/Südamerika/Brasilien/-/Santa Catharina		25.1.1922
	22.4:107	Steinbeilklinge, unfertig	Amerika/Südamerika/Brasilien/-/Santa Catharina		25.1.1922
	22.4:108	Steinbeilklinge	Amerika/Südamerika/Brasilien/-/Santa Catharina		25.1.1922
	22.4:109	Steinbeilklinge	Amerika/Südamerika/Brasilien/-/Santa Catharina		25.1.1922
	22.4:110	Steinbeilklinge	Amerika/Südamerika/Brasilien/-/Santa Catharina		25.1.1922
	22.4:111	Steinbeilklinge	Amerika/Südamerika/Brasilien/-/Santa Catharina		25.1.1922
	22.4:112	Steinbeilklinge	Amerika/Südamerika/Brasilien/-/Santa Catharina		25.1.1922
	22.4:113	Steinbeilklinge	Amerika/Südamerika/Brasilien/-/Santa Catharina		25.1.1922
	22.4:114	Steinbeilklinge	Amerika/Südamerika/Brasilien/-/Santa Catharina		25.1.1922
	22.4:115	Steinbeilklinge (Im Tausch mit Herrn Schaag am 30.12.1935 abgegeben)	Amerika/Südamerika/Brasilien/-/Santa Catharina		25.1.1922
	22.4:116	Steinbeilklinge (Im Tausch mit Herrn Schaag am 30.12.1935 abgegeben)	Amerika/Südamerika/Brasilien/-/Santa Catharina		25.1.1922
	22.4:117	Steinbeilklinge (Im Tausch mit Herrn Schaag am 30.12.1935 abgegeben)	Amerika/Südamerika/Brasilien/-/Santa Catharina		25.1.1922
	22.4:118	Steinbeilklinge (Im Tausch mit Herrn Schaag am 30.12.1935 abgegeben)	Amerika/Südamerika/Brasilien/-/Santa Catharina		25.1.1922
	22.4:119	Steinbeilklinge	Amerika/Südamerika/Brasilien/-/Santa Catharina		25.1.1922

Please note that many designations in this list have been identified as racially outdated or as racist abuse since the inventories' original conception.

Bild	Inventarnummer	Objektbezeichnung	Herkunft	Ethnie	Eingangsdatum
	22.4:120	Steinbeilklinge	Amerika/Südamerika/Brasilien/-/Santa Catharina		25.1.1922
	22.4:121	[k. A.]	Amerika/Südamerika/Brasilien/-/Santa Catharina		25.1.1922
	22.4:122	Steinbeilklinge	Amerika/Südamerika/Brasilien/-/Santa Catharina		25.1.1922
	22.4:123	[k. A.]	Amerika/Südamerika/Brasilien/-/Santa Catharina		25.1.1922
	22.4:124	Steinbeilklinge	Amerika/Südamerika/Brasilien/-/Santa Catharina		25.1.1922
	22.4:125	Steinbeilklinge	Amerika/Südamerika/Brasilien/-/Santa Catharina		25.1.1922
	22.4:126	Steinbeilklinge	Amerika/Südamerika/Brasilien/-/Santa Catharina		25.1.1922
	22.4:127	Steinbeilklinge	Amerika/Südamerika/Brasilien/-/Santa Catharina		25.1.1922
	22.4:128	Reibplatte aus Stein (Fisch)	Amerika/Südamerika/Brasilien/-/Santa Catharina		25.1.1922
	22.4:129	Steinbeilklinge	Amerika/Südamerika/Brasilien/-/Santa Catharina		25.1.1922
	22.4:130	Steinbeilklinge	Amerika/Südamerika/Brasilien/-/Santa Catharina		25.1.1922
	22.4:131	Steingerät	Amerika/Südamerika/Brasilien/-/Santa Catharina		25.1.1922
	22.4:132	Steingerät	Amerika/Südamerika/Brasilien/-/Santa Catharina		25.1.1922
	22.4:133	Steingerät	Amerika/Südamerika/Brasilien/-/Santa Catharina		25.1.1922
	22.4:134	Steingerät, Fortstein	Amerika/Südamerika/Brasilien/-/Santa Catharina		25.1.1922
	22.4:135	Farbstein, rot	Amerika/Südamerika/Brasilien/-/Santa Catharina		25.1.1922
	22.4:136	Pfeifenkopf	Amerika/Südamerika/Brasilien/-/Santa Catharina		25.1.1922
	22.4:137	Pfeifenkopf	Amerika/Südamerika/Brasilien/-/Santa Catharina		25.1.1922
	22.4:138	Pfeifenkopf	Amerika/Südamerika/Brasilien/-/Santa Catharina		25.1.1922
	22.4:139	Steingerät; Stein als Zierde für Halskette	Amerika/Südamerika/Brasilien/-/Santa Catharina		25.1.1922
	22.4:140	Steingerät (Bläker?), Stein als Anhängsel für Halskette	Amerika/Südamerika/Brasilien/-/Santa Catharina		25.1.1922
	22.4:141	Steingerät (Bläker?)	Amerika/Südamerika/Brasilien/-/Santa Catharina		25.1.1922
	22.4:142	Steingerät, (Bläker?), bearbeitet, Stein als Anhängsel für Halskette	Amerika/Südamerika/Brasilien/-/Santa Catharina		25.1.1922
	22.4:143	Steingerät, (Bläker?), rautenförmig mit Rillenverzierungen	Amerika/Südamerika/Brasilien/-/Santa Catharina		25.1.1922
	22.4:144	Steingerät, (Bläker?),	Amerika/Südamerika/Brasilien/-/Santa Catharina		25.1.1922
	22.4:145	Steingerät, (Bläker?), als Zierde am Halse getragen	Amerika/Südamerika/Brasilien/-/Santa Catharina		25.1.1922
	22.4:146	Steingerät, (Bläker?)	Amerika/Südamerika/Brasilien/-/Santa Catharina		25.1.1922
	22.4:147	Steingerät, (Bläker?), Stein als Zierrat	Amerika/Südamerika/Brasilien/-/Santa Catharina		25.1.1922
	22.4:148	Steingerät, (Bläker?), Stein als Anhängsel	Amerika/Südamerika/Brasilien/-/Santa Catharina		25.1.1922

Please note that many designations in this list have been identified as racially outdated or as racist abuse since the inventories' original conception.

Bild	Inventarnummer	Objektbezeichnung	Herkunft	Ethnie	Eingangsdatum
		für Halskette			
	22.4:149	Steingerät	Amerika/Südamerika/Brasilien/-/Santa Catharina		25.1.1922
	22.4:150	Steingerät	Amerika/Südamerika/Brasilien/-/Santa Catharina		25.1.1922
	22.4:151	Steingerät	Amerika/Südamerika/Brasilien/-/Santa Catharina		25.1.1922
	22.4:152	Steingerät	Amerika/Südamerika/Brasilien/-/Santa Catharina		25.1.1922
	22.4:153	Steingerät, Amulett	Amerika/Südamerika/Brasilien/-/Santa Catharina		25.1.1922
	22.4:154	Steingerät	Amerika/Südamerika/Brasilien/-/Santa Catharina		25.1.1922
	22.4:155	Steingerät, Stein als Zierrat an Halskette	Amerika/Südamerika/Brasilien/-/Santa Catharina		25.1.1922
	22.4:156	Netzsenker, rund	Amerika/Südamerika/Brasilien/-/Santa Catharina		25.1.1922
	22.4:157	Steingerät, Stein als Zierde für Halskette	Amerika/Südamerika/Brasilien/-/Santa Catharina		25.1.1922
	22.4:158	Steingerät, Lippen-oder Ohrpflock	Amerika/Südamerika/Brasilien/-/Santa Catharina		25.1.1922
	22.4:159	Netzsenker	Amerika/Südamerika/Brasilien/-/Santa Catharina		25.1.1922
	22.4:160	Netzsenker	Amerika/Südamerika/Brasilien/-/Santa Catharina		25.1.1922
	22.4:161	Netzsenker, bearbeiteter Stein für Halsketten	Amerika/Südamerika/Brasilien/-/Santa Catharina		25.1.1922
	22.4:162	Netzsenker, bearbeiteter Stein für Halsketten	Amerika/Südamerika/Brasilien/-/Santa Catharina		25.1.1922
	22.4:163	Netzsenker, bearbeiteter Stein für Halsketten;	Amerika/Südamerika/Brasilien/-/Santa Catharina		25.1.1922
	22.4:164	Netzsenker; abgegeben an China 31.7.31	Amerika/Südamerika/Brasilien/-/Santa Catharina		25.1.1922
	22.4:165	Netzsenker	Amerika/Südamerika/Brasilien/-/Santa Catharina		25.1.1922
	22.4:166	Netzsenker, Bearbeiteter Stein für Halsketten	Amerika/Südamerika/Brasilien/-/Santa Catharina		25.1.1922
	22.4:167	Netzsenker	Amerika/Südamerika/Brasilien/-/Santa Catharina		25.1.1922
	22.4:168	Netzsenker	Amerika/Südamerika/Brasilien/-/Santa Catharina		25.1.1922
	22.4:169	Netzsenker	Amerika/Südamerika/Brasilien/-/Santa Catharina		25.1.1922
	22.4:170	Netzsenker	Amerika/Südamerika/Brasilien/-/Santa Catharina		25.1.1922
	22.4:171	Netzsenker	Amerika/Südamerika/Brasilien/-/Santa Catharina		25.1.1922
	22.4:172	Netzsenker	Amerika/Südamerika/Brasilien/-/Santa Catharina		25.1.1922
	22.4:173	Netzsenker	Amerika/Südamerika/Brasilien/-/Santa Catharina		25.1.1922
	22.4:174	Netzsenker	Amerika/Südamerika/Brasilien/-/Santa Catharina		25.1.1922
	22.4:175	Netzsenker	Amerika/Südamerika/Brasilien/-/Santa Catharina		25.1.1922
	22.4:176	Netzsenker	Amerika/Südamerika/Brasilien/-/Santa Catharina		25.1.1922

Please note that many designations in this list have been identified as faulty, outdated or as racist, thus since the inventories' original conception.

Bild	Inventarnummer	Objektbezeichnung	Herkunft	Ethnie	Eingangsdatum
	22.4:177	Netzsenker	Amerika/Südamerika/Brasilien/-/Santa Catharina		25.1.1922
	22.4:178	Netzsenker	Amerika/Südamerika/Brasilien/-/Santa Catharina		25.1.1922
	22.4:179	Netzsenker	Amerika/Südamerika/Brasilien/-/Santa Catharina		25.1.1922
	22.4:180	Netzsenker	Amerika/Südamerika/Brasilien/-/Santa Catharina		25.1.1922
	22.4:181	Netzsenker	Amerika/Südamerika/Brasilien/-/Santa Catharina		25.1.1922
	22.4:182	Netzsenker	Amerika/Südamerika/Brasilien/-/Santa Catharina		25.1.1922
	22.4:183	Netzsenker	Amerika/Südamerika/Brasilien/-/Santa Catharina		25.1.1922
	22.4:184	Netzsenker	Amerika/Südamerika/Brasilien/-/Santa Catharina		25.1.1922
	22.4:185	Netzsenker	Amerika/Südamerika/Brasilien/-/Santa Catharina		25.1.1922
	22.4:186	Netzsenker	Amerika/Südamerika/Brasilien/-/Santa Catharina		25.1.1922
	22.4:187	Netzsenker	Amerika/Südamerika/Brasilien/-/Santa Catharina		25.1.1922
	22.4:188	Netzsenker	Amerika/Südamerika/Brasilien/-/Santa Catharina		25.1.1922
	22.4:189	Netzsenker	Amerika/Südamerika/Brasilien/-/Santa Catharina		25.1.1922
	22.4:190	Netzsenker	Amerika/Südamerika/Brasilien/-/Santa Catharina		25.1.1922
	22.4:191	Netzsenker	Amerika/Südamerika/Brasilien/-/Santa Catharina		25.1.1922
	22.4:192	Netzsenker	Amerika/Südamerika/Brasilien/-/Santa Catharina		25.1.1922
	22.4:193	Netzsenker	Amerika/Südamerika/Brasilien/-/Santa Catharina		25.1.1922
	22.4:194	Pfeilspitze aus Stein	Amerika/Südamerika/Brasilien/-/Santa Catharina		25.1.1922
	22.4:195	Pfeilspitze aus Stein	Amerika/Südamerika/Brasilien/-/Santa Catharina		25.1.1922
	22.4:196	Pfeilspitze aus Stein	Amerika/Südamerika/Brasilien/-/Santa Catharina		25.1.1922
	22.4:197	Pfeilspitze aus Stein	Amerika/Südamerika/Brasilien/-/Santa Catharina		25.1.1922
	22.4:198	Pfeilspitze aus Stein	Amerika/Südamerika/Brasilien/-/Santa Catharina		25.1.1922
	22.4:199	Steingerät, Pfeilspitze	Amerika/Südamerika/Brasilien/-/Santa Catharina		25.1.1922
	22.4:200	Pfeilspitze aus Stein	Amerika/Südamerika/Brasilien/-/Santa Catharina		25.1.1922
	22.4:201	Pfeilspitze aus Stein	Amerika/Südamerika/Brasilien/-/Santa Catharina		25.1.1922
	22.4:202	Pfeilspitze aus Stein	Amerika/Südamerika/Brasilien/-/Santa Catharina		25.1.1922
	22.4:203	Pfeilspitze aus Stein	Amerika/Südamerika/Brasilien/-/Santa Catharina		25.1.1922
	22.4:204	Pfeilspitze aus Stein	Amerika/Südamerika/Brasilien/-/Santa Catharina		25.1.1922
	22.4:205	Pfeilspitze aus Stein	Amerika/Südamerika/Brasilien/-/Santa Catharina		25.1.1922
	22.4:206	Rochenstachel	Amerika/Südamerika/Brasilien/-/Santa Catharina		25.1.1922
	22.4:207	Steingerät	Amerika/Südamerika/Brasilien/-/Santa Catharina		25.1.1922

Please note that many designations in this list have been identified as faulty, outdated or as racist abuse since the inventories' original conception.

Bild	Inventarnummer	Objektbezeichnung	Herkunft	Ethnie	Eingangsdatum
	22.4:208	Steingerät	Amerika/Südamerika/Brasilien/-/Santa Catharina		25.1.1922
	22.4:209	Reibstein zum Bearbeiten	Amerika/Südamerika/Brasilien/-/Santa Catharina		25.1.1922
	22.4:210	Pfeilspitze	Amerika/Südamerika/Brasilien/-/Santa Catharina		25.1.1922
	22.4:211	Steingerät, gelber Farbstein	Amerika/Südamerika/Brasilien/-/Santa Catharina		25.1.1922
	22.4:212	Steingerät	Amerika/Südamerika/Brasilien/-/Santa Catharina		25.1.1922
	22.4:213	Keulenknauf aus Stein	Amerika/Südamerika/Brasilien/-/Santa Catharina		25.1.1922
	22.4:214	Steinbeilklinge	Amerika/Südamerika/Brasilien/-/Santa Catharina		25.1.1922
	22.4:215	Steinbeilklinge	Amerika/Südamerika/Brasilien/-/Santa Catharina		25.1.1922
	22.4:216	Postenkladde: Steinbeilklinge	Amerika/Südamerika/Brasilien/-/Santa Catharina		25.1.1922
	22.4:217	Steinbeilklinge	Amerika/Südamerika/Brasilien/-/Santa Catharina		25.1.1922
	22.4:218	Steinbeilklinge	Amerika/Südamerika/Brasilien/-/Santa Catharina		25.1.1922
	22.4:219	Steinbeilklinge	Amerika/Südamerika/Brasilien/-/Santa Catharina		25.1.1922
	22.4:220	Steinbeilklinge	Amerika/Südamerika/Brasilien/-/Santa Catharina		25.1.1922
	22.4:221	Steinbeilklinge	Amerika/Südamerika/Brasilien/-/Santa Catharina		25.1.1922
	22.4:222	Steinbeilklinge	Amerika/Südamerika/Brasilien/-/Santa Catharina		25.1.1922
	22.4:223	Steinbeilklinge	Amerika/Südamerika/Brasilien/-/Santa Catharina		25.1.1922
	22.4:224	Steingerät	Amerika/Südamerika/Brasilien/-/Santa Catharina		25.1.1922
	22.4:225	Steinbeilklinge	Amerika/Südamerika/Brasilien/-/Santa Catharina		25.1.1922
	22.4:226	Steinbeilklinge	Amerika/Südamerika/Brasilien/-/Santa Catharina		25.1.1922
	22.4:227	Steinbeilklinge, Messer zum Reinigen der Baumrinde für Fäden für Angelleine	Amerika/Südamerika/Brasilien/-/Santa Catharina		25.1.1922
	22.4:228	Netzsenker	Amerika/Südamerika/Brasilien/-/Santa Catharina		25.1.1922
	22.4:229	Pfeilspitze	Amerika/Südamerika/Brasilien/-/Santa Catharina		25.1.1922
	22.4:230	Steingerät, Reibstein	Amerika/Südamerika/Brasilien/-/Santa Catharina		25.1.1922
	22.4:231	Steingerät	Amerika/Südamerika/Brasilien/-/Santa Catharina		25.1.1922
	22.4:232	Steingerät	Amerika/Südamerika/Brasilien/-/Santa Catharina		25.1.1922
	22.4:233	Steingerät, Reibstein	Amerika/Südamerika/Brasilien/-/Santa Catharina		25.1.1922
	22.4:234	Steingerät, schwarzer Farbstein	Amerika/Südamerika/Brasilien/-/Santa Catharina		25.1.1922
	22.4:235	Feuerbohrer	Amerika/Südamerika/Brasilien/-/Santa Catharina		25.1.1922
	22.4:236	Gürtel, geflochten	Amerika/Südamerika/Brasilien/-/Santa Catharina		25.1.1922
	22.4:237	Ein Paar Holzpflöcke zum Drehen von Garn, 1 u. 2	Amerika/Südamerika/Brasilien/-/Santa Catharina		25.1.1922

Please note that many designations in this list have been identified as racially outdated or as racist abuse since the inventories' original conception.

Bild	Inventarnummer	Objektbezeichnung	Herkunft	Ethnie	Eingangsdatum
	22.4:238	Halsband aus Zähnen	Amerika/Südamerika/Brasilien/-/Santa Catharina		25.1.1922
	22.4:239	[k. A.]	Amerika/Südamerika/Brasilien/-/Santa Catharina		25.1.1922
	22.4:240	Bogen	Amerika/Südamerika/Brasilien/-/Santa Catharina		25.1.1922
	22.4:241	Bogen	Amerika/Südamerika/Brasilien/-/Santa Catharina		25.1.1922
	22.4:242	Bogen	Amerika/Südamerika/Brasilien/-/Santa Catharina		25.1.1922
	22.4:243	Bogen ohne Sehne; ....als Geschenk zurückbehalten	Amerika/Südamerika/Brasilien/-/Santa Catharina		25.1.1922
	22.4:244	Kette aus Fruchtperlen	Amerika/Südamerika/Brasilien/-/Santa Catharina		25.1.1922
	22.4:245	Pfeil mit Eisenspitze	Amerika/Südamerika/Brasilien/-/Santa Catharina		25.1.1922
	22.4:246	Pfeil mit Eisenspitze	Amerika/Südamerika/Brasilien/-/Santa Catharina		25.1.1922
	22.4:247	Pfeil mit Eisenspitze	Amerika/Südamerika/Brasilien/-/Santa Catharina		25.1.1922
	22.4:248	Pfeil mit Holzspitze	Amerika/Südamerika/Brasilien/-/Santa Catharina		25.1.1922
	22.4:249	Pfeil mit Holzspitze	Amerika/Südamerika/Brasilien/-/Santa Catharina		25.1.1922
	22.4:250	Pfeil mit Holzspitze	Amerika/Südamerika/Brasilien/-/Santa Catharina		25.1.1922
	22.4:251	Pfeil mit Holzspitze	Amerika/Südamerika/Brasilien/-/Santa Catharina		25.1.1922
	22.4:252	Pfeil mit Holzspitze	Amerika/Südamerika/Brasilien/-/Santa Catharina		25.1.1922
	22.4:253	Korb, mit Kautschuk gedichtet	Amerika/Südamerika/Brasilien/-/Santa Catharina		25.1.1922
	22.4:254	Korb, mit Kautschuk gedichtet	Amerika/Südamerika/Brasilien/-/Santa Catharina		25.1.1922
	22.4:255	Korb, mit Kautschuk gedichtet	Amerika/Südamerika/Brasilien/-/Santa Catharina		25.1.1922
	22.4:256	[k. A.]	Amerika/Südamerika/Brasilien/-/Santa Catharina		25.1.1922
	22.4:257	Korb	Amerika/Südamerika/Brasilien/-/Santa Catharina		25.1.1922
	22.4:258	Korb	Amerika/Südamerika/Brasilien/-/Santa Catharina		25.1.1922
	22.4:259	Korb	Amerika/Südamerika/Brasilien/-/Santa Catharina		25.1.1922
	22.4:260	Matte, geflochten	Amerika/Südamerika/Brasilien/-/Santa Catharina		25.1.1922
	22.4:261	Tongefäß	Amerika/Südamerika/Brasilien/-/Santa Catharina		25.1.1922
	22.4:262	Tongefäß	Amerika/Südamerika/Brasilien/-/Santa Catharina		25.1.1922
	22.4:263	Tonschale, flach	Amerika/Südamerika/Brasilien/-/Santa Catharina		25.1.1922
	22.4:264	Tonschale, flach	Amerika/Südamerika/Brasilien/-/Santa Catharina		25.1.1922
	22.4:265	Tongefäß	Amerika/Südamerika/Brasilien/-/Santa Catharina		25.1.1922
	22.4:266	Tonschale	Amerika/Südamerika/Brasilien/-/Santa Catharina		25.1.1922
	22.4:267	Tonschale	Amerika/Südamerika/Brasilien/-/Santa Catharina		25.1.1922

Please note that many designations in this list have been identified as faulty, outdated or abstract abuse since the inventories' original conception.

Bild	Inventarnummer	Objektbezeichnung	Herkunft	Ethnie	Eingangsdatum
	22.4:268	Kleines Tongefäß	Amerika/Südamerika/Brasilien/-/Santa Catharina		25.1.1922
	22.4:269	[k. A.]	Amerika/Südamerika/Brasilien/-/Santa Catharina		25.1.1922
	22.4:270	Tonschale, bemalt	Amerika/Südamerika/Brasilien/-/Santa Catharina		25.1.1922
	22.4:271	Großes Tongefäß mit Knochenresten	Amerika/Südamerika/Brasilien/-/Santa Catharina		25.1.1922
	22.4:272	Große offene Tonschale	Amerika/Südamerika/Brasilien/-/Santa Catharina		25.1.1922
	22.4:273	Großes Tongefäß	Amerika/Südamerika/Brasilien/-/Santa Catharina		25.1.1922
	22.4:274	Großes Tongefäß	Amerika/Südamerika/Brasilien/-/Santa Catharina		25.1.1922
	22.4:275	Kleine Tonschale	Amerika/Südamerika/Brasilien/-/Santa Catharina		25.1.1922
	22.4:276	Kleines Tongefäß	Amerika/Südamerika/Brasilien/-/Santa Catharina		25.1.1922
	22.4:277	Kleines Tongefäß	Amerika/Südamerika/Brasilien/-/Santa Catharina		25.1.1922
	22.4:278	Großes Tongefäß mit Knochenresten	Amerika/Südamerika/Brasilien/-/Santa Catharina		25.1.1922
	22.4:279	Tongefäß	Amerika/Südamerika/Brasilien/-/Santa Catharina		25.1.1922
	22.4:280	Tonschale (länglich)	Amerika/Südamerika/Brasilien/-/Santa Catharina		25.1.1922
	22.4:281	Tonschale (länglich)	Amerika/Südamerika/Brasilien/-/Santa Catharina		25.1.1922
	22.4:282	Tongefäß	Amerika/Südamerika/Brasilien/-/Santa Catharina		25.1.1922
	22.4:283	Tonschale mit Knochenresten	Amerika/Südamerika/Brasilien/-/Santa Catharina		25.1.1922
	22.4:284	Tongefäß	Amerika/Südamerika/Brasilien/-/Santa Catharina		25.1.1922
	22.4:285	Tongefäß	Amerika/Südamerika/Brasilien/-/Santa Catharina		25.1.1922
	22.4:286	Tongefäß, Dublette, abgegeben an China, 31.7.1931	Amerika/Südamerika/Brasilien/-/Santa Catharina		25.1.1922
	22.4:287	Tonschale	Amerika/Südamerika/Brasilien/-/Santa Catharina		25.1.1922
	22.4:288	Tongefäß	Amerika/Südamerika/Brasilien/-/Santa Catharina		25.1.1922
	22.4:289	Tongefäß	Amerika/Südamerika/Brasilien/-/Santa Catharina		25.1.1922
	22.4:290	Tongefäß, bemalt	Amerika/Südamerika/Brasilien/-/Santa Catharina		25.1.1922
	22.4:291	[k. A.]	Amerika/Südamerika/Brasilien/-/Santa Catharina		25.1.1922
	22.4:292a+b	Tongefäß mit zwei Ketten aus Muschelschale aus d. Gefäß	Amerika/Südamerika/Brasilien/-/Santa Catharina		25.1.1922
	22.4:293	Tongefäß	Amerika/Südamerika/Brasilien/-/Santa Catharina		25.1.1922
	22.4:294	Tonschale	Amerika/Südamerika/Brasilien/-/Santa Catharina		25.1.1922
	22.4:295	Tonschale	Amerika/Südamerika/Brasilien/-/Santa Catharina		25.1.1922
	22.4:296	Tonschale	Amerika/Südamerika/Brasilien/-/Santa Catharina		25.1.1922
	22.4:297	Tonschale	Amerika/Südamerika/Brasilien/-/Santa Catharina		25.1.1922

Please note that many designations in this list have been identified as racially outdated or as racist abuse since the inventories' original conception.

Bild	Inventarnummer	Objektbezeichnung	Herkunft	Ethnie	Eingangsdatum
	22.4:298	Kleines Tongefäß	Amerika/Südamerika/Brasilien/-/Santa Catharina		25.1.1922
	22.4:299	Großes Tongefäß	Amerika/Südamerika/Brasilien/-/Santa Catharina		25.1.1922
	22.4:300	Tongefäß	Amerika/Südamerika/Brasilien/-/Santa Catharina		25.1.1922
	22.4:301	Tongefäß	Amerika/Südamerika/Brasilien/-/Santa Catharina		25.1.1922
	22.4:302	Tongefäß	Amerika/Südamerika/Brasilien/-/Santa Catharina		25.1.1922
	22.4:303	Tongefäß	Amerika/Südamerika/Brasilien/-/Santa Catharina		25.1.1922
	22.4:304	Kleine Tonschale mit Knochenresten (Stirnbein)	Amerika/Südamerika/Brasilien/-/Santa Catharina		25.1.1922
	22.4:305	Kleine Tonschale mit Knochenresten (Stirnbein)	Amerika/Südamerika/Brasilien/-/Santa Catharina		25.1.1922
	22.4:306	[k. A.]	Amerika/Südamerika/Brasilien/-/Santa Catharina		25.1.1922
	22.4:307	Tonschale	Amerika/Südamerika/Brasilien/-/Santa Catharina		25.1.1922
	22.4:308	Tongefäß mit Deckel	Amerika/Südamerika/Brasilien/-/Santa Catharina		25.1.1922
	22.4:309	Tonschale	Amerika/Südamerika/Brasilien/-/Santa Catharina		25.1.1922
	22.4:310	[k. A.]	Amerika/Südamerika/Brasilien/-/Santa Catharina		25.1.1922
	22.4:311	Kleines Tongefäß	Amerika/Südamerika/Brasilien/-/Santa Catharina		25.1.1922
	22.4:312	Tongefäß, bemalt, mit Knochenresten	Amerika/Südamerika/Brasilien/-/Santa Catharina		25.1.1922
	22.4:313	Große Tonschale mit konischem Boden und abgesetztem Rand	Amerika/Südamerika/Brasilien/-/Santa Catharina		25.1.1922
	22.4:314	Tongefäß	Amerika/Südamerika/Brasilien/-/Santa Catharina		25.1.1922
	22.4:315	Kleine Tonschale	Amerika/Südamerika/Brasilien/-/Santa Catharina		25.1.1922
	22.4:316	Großes Tongefäß	Amerika/Südamerika/Brasilien/-/Santa Catharina		25.1.1922
	22.4:317	Tongefäß, bemalt, mit Knochenresten	Amerika/Südamerika/Brasilien/-/Santa Catharina		25.1.1922
	22.4:318	Großes Tongefäß, und kleine Muschelkette	Amerika/Südamerika/Brasilien/-/Santa Catharina		25.1.1922
	22.4:319	[k. A.]	Amerika/Südamerika/Brasilien/-/Santa Catharina		25.1.1922
	22.4:320	[k. A.]	Amerika/Südamerika/Brasilien/-/Santa Catharina		25.1.1922
	22.4:321	[k. A.]	Amerika/Südamerika/Brasilien/-/Santa Catharina		25.1.1922
	22.4:322	Tongefäß, schwarz mit Ritzverzierung	Amerika/Südamerika/Brasilien/-/Santa Catharina		25.1.1922
	22.4:323	Kleines Tongefäß	Amerika/Südamerika/Brasilien/-/Santa Catharina		25.1.1922
	22.4:324	Tonschale, schwarz	Amerika/Südamerika/Brasilien/-/Santa Catharina		25.1.1922
	22.4:325	[k. A.]	Amerika/Südamerika/Brasilien/-/Santa Catharina		25.1.1922
	22.4:326	Tongefäß	Amerika/Südamerika/Brasilien/-/Santa Catharina		25.1.1922

Please note that many designations in this list have been identified as racist, outdated or as racist abuse since the inventories' original conception.

Bild	Inventarnummer	Objektbezeichnung	Herkunft	Ethnie	Eingangsdatum
	22.4:327	Tongefäß	Amerika/Südamerika/Brasilien/-/Santa Catharina		25.1.1922
	22.4:328	[k. A.]	Amerika/Südamerika/Brasilien/-/Santa Catharina		25.1.1922
	22.4:329	Tongefäß	Amerika/Südamerika/Brasilien/-/Santa Catharina		25.1.1922
	22.4:330	[k. A.]	Amerika/Südamerika/Brasilien/-/Santa Catharina		25.1.1922
	22.4:331	Tongefäß, bemalt,	Amerika/Südamerika/Brasilien/-/Santa Catharina		25.1.1922
	22.4:332	Tongefäß, bemalt	Amerika/Südamerika/Brasilien/-/Santa Catharina		25.1.1922
	22.4:333	[k. A.]	Amerika/Südamerika/Brasilien/-/Santa Catharina		25.1.1922
	22.4:334	Große Tonschale	Amerika/Südamerika/Brasilien/-/Santa Catharina		25.1.1922
	22.4:335	Tonschale, bemalt	Amerika/Südamerika/Brasilien/-/Santa Catharina		25.1.1922
	22.4:336	[k. A.]	Amerika/Südamerika/Brasilien/-/Santa Catharina		25.1.1922
	22.4:337	[k. A.]	Amerika/Südamerika/Brasilien/-/Santa Catharina		25.1.1922
	22.4:338	Kleines Tongefäß	Amerika/Südamerika/Brasilien/-/Santa Catharina		25.1.1922
	22.4:339	Kleines Tongefäß	Amerika/Südamerika/Brasilien/-/Santa Catharina		25.1.1922
	22.4:340	Großes Tongefäß	Amerika/Südamerika/Brasilien/-/Santa Catharina		25.1.1922
	22.4:341	[k. A.]	Amerika/Südamerika/Brasilien/-/Santa Catharina		25.1.1922
	22.4:342	Tongefäß	Amerika/Südamerika/Brasilien/-/Santa Catharina		25.1.1922
	22.4:343	Tongefäß	Amerika/Südamerika/Brasilien/-/Santa Catharina		25.1.1922
	22.4:344	Tonklumpen, gebrannt	Amerika/Südamerika/Brasilien/-/Santa Catharina		25.1.1922
	22.7:1	Figurengefäß	Amerika/Südamerika/Peru/Nordküste Perus/unbekannt		22.1. 1922
	22.7:2	Menschliche Figur aus hellem Ton, m. übergeschlagenen Beinen u. Beutel in Händen	Amerika/Südamerika/Peru/-/Trujillo		31.1.1922
	22.7:3	Menschliche Figur aus hellem Ton, m. übergeschlagenen Beinen, Hände auf d. Beinen	Amerika/Südamerika/Peru/-/Trujillo		31.1.1922
	22.7:4	Menschliche Figur, Schläfer	Amerika/Südamerika/Peru/-/Trujillo		31.1.1922
	22.7:5	Menschliche Figur, Schläfer, mit Rückentasche, Henkel fehlt	Amerika/Südamerika/Peru/-/Trujillo		31.1.1922
	22.7:6	Menschliche Figur, sitzend, mit zusammengelegten Händen	Amerika/Südamerika/Peru/-/Trujillo		31.1.1922
	22.7:7	Figurengefäß mit Steigbügelausguss, Sitzender mit Kopfputz (Läufer)	Amerika/Südamerika/Peru/Nordküste/nach Brüning Trujillo		31.1.1922
	22.7:8	Menschliche Figur mit übereinandergeschlagenen Beinen, zwei	Amerika/Südamerika/Peru/-/Trujillo		31.1.1922

Please note that many designations in this list have been identified as racially outdated or as racist abuse since the inventories' original conception.

Bild	Inventarnummer	Objektbezeichnung	Herkunft	Ethnie	Eingangsdatum
		Hände am Kopftuch, beschädigt			
	22.7:9	Menschl. Figur aus grauschwarzem Ton, knieend, m. Schale in d. r. Hand	Amerika/Südamerika/Peru/-/Lambayeque		31.1.1922
	22.7:10	Menschl. Figur aus grauschwarzem Ton,sitzend mit Händen an den Knieen	Amerika/Südamerika/Peru/-/Lambayeque		31.1.1922
	22.7:11	Chimu-Krieger, knieend, mit Keule und Schild	Amerika/Südamerika/Peru/-/Lambayeque		31.1.1922
	22.7:12	Chimu-Krieger, sitzend, Hände an den Beinen	Amerika/Südamerika/Peru/-/Lambayeque		31.1.1922
	22.7:13	Steigbügelgefäß mit zwei kämpfenden Mensch-Tierwesen	Amerika/Südamerika/Peru/-/Trujillo	<Amerika>/<Südamerika>/Moche-Kultur	31.1.1922
	22.7:14	Gefäß mit zwei menschlichen Figuren aus grauschwarzem Ton	Amerika/Südamerika/Peru/-/Lambayeque		31.1.1922
	22.7:15	Gefäß mit knieender, menschlicher Figur aus graubraunem Ton	Amerika/Südamerika/Peru/-/Trujillo		31.1.1922
	22.7:16	Gefäß mit liegender, menschlicher Figur, Panflöte blasend, aus grauschwarzem Ton	Amerika/Südamerika/Peru/-/Lambayeque		31.1.1922
	22.7:17	Gefäß mit liegender, menschlicher Figur, aus grauschwarzem Ton	Amerika/Südamerika/Peru/-/Lambayeque		31.1.1922
	22.7:18	Gefäß, menschl. Kopf darstellend mit bügelförmigem Röhrenausguß, aus hellem Ton bemalt	Amerika/Südamerika/Peru/-/Trujillo		31.1.1922
	22.7:19	Gefäß, menschl. Kopf darstellend, mit großen Eckzähnen, mit bügelförmigem Röhrenausguß, aus hellem Ton bemalt	Amerika/Südamerika/Peru/-/Trujillo		31.1.1922
	22.7:20	Figurengefäß, Steigbügelgefäß in Form eines liegenden Jaguars	Amerika/Südamerika/Peru/Nordküste/unbekannt		31.1.1922
	22.7:21	Tierfigur-Gefäß mit bügelförmigem Röhrenausguß aus grauschwarzem Ton	Amerika/Südamerika/Peru/-/Lambayeque		31.1.1922
	22.7:22	Figurengefäß; Steigbügelgefäß, schwarz, in Form einer liegenden Raubkatze (?)	Amerika/Südamerika/Peru/Nordküste Perus/Lambayeque (?)		31.1.1922
	22.7:23	Gefäß mit Paddler und gefangenem Fisch, aus hellem Ton	Amerika/Südamerika/Peru/-/Trujillo		31.1.1922
	22.7:24	Gefäß mit aufrecht sitzendem Jaguar, aus hellem Ton, Henkel fehlt	Amerika/Südamerika/Peru/-/Lambayeque		31.1.1922
	22.7:25	Gefäß, Katzenkopf? Darstllend, bemalt, mit bügelförmigem Röhrenausguß	Amerika/Südamerika/Peru/-/Trujillo		31.1.1922
	22.7:26	Gefäß mit plastischer, menschlicher Darstellung aus hellem Ton	Amerika/Südamerika/Peru/-/Trujillo		31.1.1922

Please note, that many designations in this list have been identified as faulty, outdated or as racist abuse since the inventories' original conception.

Bild	Inventarnummer	Objektbezeichnung	Herkunft	Ethnie	Eingangsdatum
	22.7:27	Gefäß mit plastischer,menschlicher & tierischer Darstellung aus hellem Ton	Amerika/Südamerika/Peru/-/Trujillo		31.1.1922
	22.7:28	Steigbügelgefäß	Amerika/Südamerika/Peru/Nordküste Perus/Trujillo		31.1.1922
	22.7:29	Gefäß mit plastischer menschlicher & tierischer Darstellung aus grauschwarzem Ton	Amerika/Südamerika/Peru/-/Lambayeque		31.1.1922
	22.7:30	Steigbügelgefäß, mit Vogelrelief: kl. Affenfigur und Früchte	Amerika/Südamerika/Peru/Nordküste Perus/unbekannt		31.1.1922
	22.7:31	Steigbügelgefäß, fruchtartig, aus grauschwarzem Ton mit kleiner Affenfigur am Ausguss	Amerika/Südamerika/Peru/-/Lambayeque		31.1.1922
	22.7:32	Tonnenartiges Gefäß aus grauschwarzem Ton	Amerika/Südamerika/Peru/-/Lambayeque		31.1.1922
	22.7:33	Pfeifgefäß mit zwei Kammern und Steigbügelausguss: Sitzende, menschliche Figur mit Bemalung	Amerika/Südamerika/Peru/Trujillo		31.1.1922
	22.7:34	Fledermaus, mit Spritz-und Flötlöchern	Amerika/Südamerika/Peru/-/Lambayeque		31.1.1922
	22.7:35	Gefäß mit plastischem Ornament	Amerika/Südamerika/Peru		31.1.1922
	22.7:36	Menschliche Figur, sitzend, Hände auf d. Knieen, a. Kopf zwei Schlangen	Amerika/Südamerika/Peru/-/Trujillo		31.1.1922
	22.7:37	grau-schwarzes Figurengefäß; Frau mit kleiner Person auf dem Rücken	Amerika/Südamerika/Peru/Nordküste Perus/unbekannt	<Amerika>/<Südamerika>/Chimú-Inka-Kultur	31.1.1922
	22.7:38	Gefäßhals mit menschlichem Gesicht, heller Ton	Amerika/Südamerika/Peru		31.1.1922
	22.7:39	Bruchstück mit menschlichen Figuren, erotische Szene	Amerika/Südamerika/Peru		31.1.1922
	22.7:40	Flachkugeliges Gefäß mit Röhrenausguß und flachem Henkel	Amerika/Südamerika/Peru	<Amerika>/<Südamerika>/Inka-Kultur	31.1.1922
	22.7:41	Hohe Schale	Amerika/Südamerika/Peru		31.1.1922
	22.11:1	Handtasche, rot, ornamentiert	Amerika		8.2.1922
	22.11:2	Rindenboot mit fünf Geräten als Zubehör (1- 5)	Amerika		8.2.1922
	22.11:3	Messerscheide, bestickt	Amerika/Nordamerika	<Amerika>/<Nordamerika>/Huronen, Wyandot	8.2.1922
	22.11:4	Kammkasten	Amerika		8.2.1922
	22.21:1	[Amulett]	Amerika/Nordamerika/Mexiko		7.4.1922

Please note that many designations in this list have been identified as faulty, outdated or as racist abuse since the inventories' original conception.

Bild	Inventarnummer	Objektbezeichnung	Herkunft	Ethnie	Eingangsdatum
	22.21:2	[Amulett]	Amerika/Nordamerika/Mexiko		7.4.1922
	22.21:3	[Amulett]	Amerika/Nordamerika/Mexiko		7.4.1922
	22.21:4	[Schnurprobe aus Chaguarfasern]	Amerika/Südamerika/-/-/Rio Pilcomayo	<Amerika>/<Südamerika>/Sotegaraik-Nivaklé	7.4.1922
	22.28:1	[Kleine, menschliche Figur; zurückgegeben am 15.5.1962]	Amerika/Zentralamerika/El Salvador/-/Santa Ana; San Salvador (?)		24.4.1922
	22.28:2	Kleine, menschliche Figur, knieend mit Kopfbedeckung	Amerika/Zentralamerika/El Salvador/-/Santa Ana; San Salvador (?)		24.4.1922
	22.28:3	[Kleine, menschliche Figur] aus Ton	Amerika/Zentralamerika/El Salvador/-/Santa Ana; San Salvador (?)		24.4.1922
	22.28:4	Kleiner, menschlicher Kopf; mit Kopfputz und Ohrschmuck	Amerika/Zentralamerika/El Salvador/-/Santa Ana; San Salvador (?)		24.4.1922
	22.28:5	Menschlicher Kopf; Kopfputz und Ohrschmuck	Amerika/Zentralamerika/El Salvador/-/Santa Ana; San Salvador (?)		24.4.1922
	22.28:6	Kleiner, menschlicher Kopf, mit Bemalung und Kopfputz	Amerika/Zentralamerika/El Salvador/-/Santa Ana; San Salvador (?)		24.4.1922
	22.28:7	Tonfigur, Schildkröte	Amerika/Zentralamerika/El Salvador/-/Santa Ana; San Salvador (?)		24.4.1922
	22.28:8	Stempel, ähnlich einem Schneckengewinde	Amerika/Zentralamerika/El Salvador/-/Santa Ana; San Salvador (?)		24.4.1922
	22.30:1	Geflochtener Hut	Amerika		5.4.1922
	22.31:1a+b	[Gewürzmühle mit Reiber aus Lava für Küchengebrauch]	Amerika/Nordamerika/Mexiko		2.5.1922
	22.36:1	Doppelgefäß aus Ton	Amerika/Nordamerika/Mexiko		13.5.1922
	22.36:2	Stein, durchlocht [Anhänger?]	Amerika/Nordamerika/Mexiko		13.5.1922
	22.36:3	Kleines Idol aus Stein	Amerika/Nordamerika/Mexiko		13.5.1922
	22.36:4	Kopf aus Ton (Bruchstück) mit Kopfputz	Amerika/Nordamerika/Mexiko	<Amerika>/<Mittelamerika>/Teotihuacan-Kultur	13.5.1922
	22.36:5	Kopf aus Ton (Bruchstück)	Amerika/Nordamerika/Mexiko	<Amerika>/<Mittelamerika>/Teotihua	13.5.1922

Please note that many designations in this list have been identified as faulty, outdated or as racist abuse since the inventories original conception.

Bild	Inventarnummer	Objektbezeichnung	Herkunft	Ethnie	Eingangsdatum
				can-Kultur	
	22.36:6	Kopf aus Ton (Bruchstück)	Amerika/Nordamerika/Mexiko	<Amerika>/<Mittelamerika>/Teotihuacan-Kultur	13.5.1922
	22.36:7	Kopf aus Ton (Bruchstück)	Amerika/Nordamerika/Mexiko	<Amerika>/<Mittelamerika>/Teotihuacan-Kultur	13.5.1922
	22.36:8	kl. Kopf aus Ton (Bruchstück)	Amerika/Nordamerika/Mexiko	<Amerika>/<Mittelamerika>/Teotihuacan-Kultur	13.5.1922
	22.36:9	Kopf aus Ton (Bruchstück)	Amerika/Nordamerika/Mexiko	<Amerika>/<Mittelamerika>/Teotihuacan-Kultur	13.5.1922
	22.51:1	Kamm	Amerika/Südamerika		27.7.1922
	22.51:2	Gefäß für Tee	Amerika/Südamerika/Argentinien/La Plata		27.7.1922
	22.54:1	Figur stehend	Amerika/Zentralamerika/Guatemala		
	22.54:2	Figur aus Silber	Amerika/Zentralamerika/Guatemala		
	22.65:1	Wachsfigur, Wasserträger	Amerika/Nordamerika/Mexiko		16.8.1922
	22.65:2	Wachsfigur, Wasserträger	Amerika/Nordamerika/Mexiko		16.8.1922
	22.65:3	Wachsfigur, Holzkohlenhändlerin mit Kind	Amerika/Nordamerika/Mexiko		16.8.1922
	22.65:4	Wachsfigur, Holzkohlenhändler	Amerika/Nordamerika/Mexiko		16.8.1922
	22.65:5	Wachsfigur, Fruchthändlerin mit Kind	Amerika/Nordamerika/Mexiko		16.8.1922
	22.65:6	Wachsfigur, Maurer	Amerika/Nordamerika/Mexiko		16.8.1922
	22.65:7	Wachsfigur, Eingeborener	Amerika/Nordamerika/Mexiko		16.8.1922
	22.65:8	Wachsfigur, Fischer mit Netz	Amerika/Nordamerika/Mexiko		16.8.1922
	22.65:9	Wachsfigur, Lastträger	Amerika/Nordamerika/Mexiko		16.8.1922
	22.65:10	Wachsfigur, Hirte	Amerika/Nordamerika/Mexiko		16.8.1922
	22.65:11	Wachsfigur, Blumenhändler // [Ausgeschieden]	Amerika/Nordamerika/Mexiko		16.8.1922
	22.65:12	Wachsfigur, Blumenhändlerin	Amerika/Nordamerika/Mexiko		16.8.1922
	22.65:13	Wachsfigur, Senorita, stehend mit Kleid und Schal	Amerika/Nordamerika/Mexiko		16.8.1922
	22.65:14	Wachsfigur, Senor	Amerika/Nordamerika/Mexiko		16.8.1922
	22.65:15	Wachsfigur, Frau mit Kind, Brot herstellend	Amerika/Nordamerika/Mexiko		16.8.1922
	22.65:16	Wachsfigur, Händlerin	Amerika/Nordamerika/Mexiko		16.8.1922

Please note that many designations in this list have been identified as faulty, outdated or as racist abuse since the inventories' original conception.

Bild	Inventarnummer	Objektbezeichnung	Herkunft	Ethnie	Eingangsdatum
	22.65:17	Wachsfigur, Bäcker // [Ausgeschieden]	Amerika/Nordamerika/Mexiko		16.8.1922
	22.65:18	Wachsfigur, Reiter mit Stier // [Ausgeschieden]	Amerika/Nordamerika/Mexiko		16.8.1922
	22.65:19	Wachsfigur, Reiter mit Stier	Amerika/Nordamerika/Mexiko		16.8.1922
	22.65:20	Wachsfigur, Herr, Reitend // [Ausgeschieden]	Amerika/Nordamerika/Mexiko		16.8.1922
	22.65:21	Wachsfigur, Dame reitend	Amerika/Nordamerika/Mexiko		16.8.1922
	22.65:22	Tonfigur, Indianer	Amerika/Nordamerika/Mexiko		16.8.1922
	22.65:23	Tonfigur, Indianer	Amerika/Nordamerika/Mexiko		16.8.1922
	22.65:24	Tonfigur, Indianer	Amerika/Nordamerika/Mexiko		16.8.1922
	22.65:25	Tonfigur, Herr mit Zigarette	Amerika/Nordamerika/Mexiko		16.8.1922
	22.65:26	Tonfigur, Herr mit Zigarette	Amerika/Nordamerika/Mexiko		16.8.1922
	22.65:27	Tonfigur, Herr mit Zigarette	Amerika/Nordamerika/Mexiko		16.8.1922
	22.65:28	Tonfigur, Herr mit Zigarette	Amerika/Nordamerika/Mexiko		16.8.1922
	22.65:29	Tonfigur, Bettler	Amerika/Nordamerika/Mexiko		16.8.1922
	22.65:30	Tonfigur, Diener	Amerika/Nordamerika/Mexiko		16.8.1922
	22.65:31	Tonfigur, Diener	Amerika/Nordamerika/Mexiko		16.8.1922
	22.65:32	Tonfigur, Zeughändler	Amerika/Nordamerika/Mexiko		16.8.1922
	22.65:33	Tonfigur, Geflügelhändler	Amerika/Nordamerika/Mexiko		16.8.1922
	22.65:34	Tonfigur, Geflügelhändler	Amerika/Nordamerika/Mexiko		16.8.1922
	22.65:35	Tonfigur, Geflügelhändler	Amerika/Nordamerika/Mexiko		16.8.1922
	22.65:36	Tonfigur, Strauchritter	Amerika/Nordamerika/Mexiko		16.8.1922
	22.65:37	Tonfigur, Mann mit Sichel und Flasche	Amerika/Nordamerika/Mexiko		16.8.1922
	22.65:38	Tonfigur, Cowboy	Amerika/Nordamerika/Mexiko		16.8.1922
	22.65:39	Tonfigur, Mann, Getränk darbietend	Amerika/Nordamerika/Mexiko		16.8.1922
	22.65:40	Tonfigur, Mann mit Kalebassen handelnd	Amerika/Nordamerika/Mexiko		16.8.1922
	22.65:41	Tonfigur, Mann mit Kalebassen handelnd	Amerika/Nordamerika/Mexiko		16.8.1922
	22.65:42	Tonfigur, Mann mit Kalebassen (Schüsseln) handelnd	Amerika/Nordamerika/Mexiko		16.8.1922
	22.65:43	Tonfigur, Mann mit Kalebassen handelnd	Amerika/Nordamerika/Mexiko		16.8.1922
	22.65:44	Tonfigur, Mann mit Kalebassen handelnd	Amerika/Nordamerika/Mexiko		16.8.1922
	22.65:45	Tonfigur, Mann mit Tongefäßen handelnd	Amerika/Nordamerika/Mexiko		16.8.1922

Please note that many designations in this list have been identified as racist abuse since the inventories´ original conception, outdated or as

Bild	Inventarnummer	Objektbezeichnung	Herkunft	Ethnie	Eingangsdatum
	22.65:46	Tonfigur, Mann mit Tongefäßen handelnd	Amerika/Nordamerika/Mexiko		16.8.1922
	22.65:47	Tonfigur, Mann mit Tongefäßen handelnd	Amerika/Nordamerika/Mexiko		16.8.1922
	22.65:48	Tonfigur, Strohhuthändler	Amerika/Nordamerika/Mexiko		16.8.1922
	22.65:49	Tonfigur, Korbhändler	Amerika/Nordamerika/Mexiko		16.8.1922
	22.65:50	Tonfigur, Korbhändler	Amerika/Nordamerika/Mexiko		16.8.1922
	22.65:51	Tonfigur, Mann mit Spindeln?	Amerika/Nordamerika/Mexiko		16.8.1922
	22.65:52	Tonfigur, Mann mit Spindeln?	Amerika/Nordamerika/Mexiko		16.8.1922
	22.65:53	Tonfigur, Trommelhändler	Amerika/Nordamerika/Mexiko		16.8.1922
	22.65:54	Tonfigur, Trommelhändler	Amerika/Nordamerika/Mexiko		16.8.1922
	22.65:55	Tonfigur, Trommelhändler	Amerika/Nordamerika/Mexiko		16.8.1922
	22.65:56	Tonfigur, Trommelhändler	Amerika/Nordamerika/Mexiko		16.8.1922
	22.65:57	Tonfigur, Löffelhändler	Amerika/Nordamerika/Mexiko		16.8.1922
	22.65:58	Tonfigur, Wurzelhändler	Amerika/Nordamerika/Mexiko		16.8.1922
	22.65:59	Tonfigur, Wurzelhändler	Amerika/Nordamerika/Mexiko		16.8.1922
	22.65:60	Tonfigur, Musikant	Amerika/Nordamerika/Mexiko		16.8.1922
	22.65:61	Tonfigur, Musikant	Amerika/Nordamerika/Mexiko		16.8.1922
	22.65:62	Tonfigur, Musikant	Amerika/Nordamerika/Mexiko		16.8.1922
	22.65:63	Tonfigur, Musikant	Amerika/Nordamerika/Mexiko		16.8.1922
	22.65:64	Tonfigur, Holzkohlenträger	Amerika/Nordamerika/Mexiko		16.8.1922
	22.65:65	Tonfigur, Holzkohlenträger	Amerika/Nordamerika/Mexiko		16.8.1922
	22.65:66	Tonfigur, Holzkohlenträger	Amerika/Nordamerika/Mexiko		16.8.1922
	22.65:67	Tonfigur, Lastträger	Amerika/Nordamerika/Mexiko		16.8.1922
	22.65:68	Tonfigur, Lastträger	Amerika/Nordamerika/Mexiko		16.8.1922
	22.65:69	Tonfigur, Lastträger	Amerika/Nordamerika/Mexiko		16.8.1922
	22.65:70	Tonfigur, Lastträger	Amerika/Nordamerika/Mexiko		16.8.1922
	22.65:71	Tonfigur, Wasserträger	Amerika/Nordamerika/Mexiko		16.8.1922
	22.65:72	Tonfigur, Wasserträger	Amerika/Nordamerika/Mexiko		16.8.1922
	22.65:73	Tonfigur, Wasserträger	Amerika/Nordamerika/Mexiko		16.8.1922
	22.65:74	Tonfigur, Fischhändler	Amerika/Nordamerika/Mexiko		16.8.1922
	22.65:75	Tonfigur, Fischhändler	Amerika/Nordamerika/Mexiko		16.8.1922
	22.65:76	Tonfigur, Mann mit Traglast	Amerika/Nordamerika/Mexiko		16.8.1922

Please note that many designations in this list have been identified as racist abuse since the inventories´ original conception, outdated or as such.

Bild	Inventarnummer	Objektbezeichnung	Herkunft	Ethnie	Eingangsdatum
	22.65:77	Tonfigur, Mann mit Traglast	Amerika/Nordamerika/Mexiko		16.8.1922
	22.65:78	Tonfigur, Mann mit Traglast	Amerika/Nordamerika/Mexiko		16.8.1922
	22.65:79	Tonfigur, Mann mit Früchten	Amerika/Nordamerika/Mexiko		16.8.1922
	22.65:80	Tonfigur, Mann mit Flaschen	Amerika/Nordamerika/Mexiko		16.8.1922
	22.65:81	Tonfigur, sitzender, essender Mann	Amerika/Nordamerika/Mexiko		16.8.1922
	22.65:82	Tonfigur, Mann, trinkend	Amerika/Nordamerika/Mexiko		16.8.1922
	22.65:83	Tonfigur, Mann, schlafend	Amerika/Nordamerika/Mexiko		16.8.1922
	22.65:84	Tonfigur, Fischhändler	Amerika/Nordamerika/Mexiko		16.8.1922
	22.65:85	Tonfigur, Bettlerin	Amerika/Nordamerika/Mexiko		16.8.1922
	22.65:86	Tonfigur, Dienerin	Amerika/Nordamerika/Mexiko		16.8.1922
	22.65:87	Tonfigur, Lasttägerin	Amerika/Nordamerika/Mexiko		16.8.1922
	22.65:88	Tonfigur, Lasttägerin	Amerika/Nordamerika/Mexiko		16.8.1922
	22.65:89	Tonfigur, Lasttägerin	Amerika/Nordamerika/Mexiko		16.8.1922
	22.65:90	Tonfigur, Lasttägerin	Amerika/Nordamerika/Mexiko		16.8.1922
	22.65:91	Tonfigur, Lastträgerin	Amerika/Nordamerika/Mexiko		16.8.1922
	22.65:92	Tonfigur, Lastträgerin	Amerika/Nordamerika/Mexiko		16.8.1922
	22.65:93	Tonfigur, Lastträgerin	Amerika/Nordamerika/Mexiko		16.8.1922
	22.65:94	Tonfigur, Lastträgerin	Amerika/Nordamerika/Mexiko		16.8.1922
	22.65:95	Tonfigur, Lastträgerin	Amerika/Nordamerika/Mexiko		16.8.1922
	22.65:96	Tonfigur, Lastträgerin	Amerika/Nordamerika/Mexiko		16.8.1922
	22.65:97	Tonfigur, blinder Bettler, knieend	Amerika/Nordamerika/Mexiko		16.8.1922
	22.65:98	Tonfigur, blinder Bettler, knieend	Amerika/Nordamerika/Mexiko		16.8.1922
	22.65:99	Tonfigur, blinder Bettler, knieend	Amerika/Nordamerika/Mexiko		16.8.1922
	22.65:100	Tonfigur, Toter	Amerika/Nordamerika/Mexiko		16.8.1922
	22.65:101	Tonfigur, Mann, trinkend und rauchend	Amerika/Nordamerika/Mexiko		16.8.1922
	22.65:102	Tonfigur, Mann, trinkend und rauchend	Amerika/Nordamerika/Mexiko		16.8.1922
	22.65:103	Tonfigur, Mann, Guitarre spielend	Amerika/Nordamerika/Mexiko		16.8.1922
	22.65:104	Tonfigur, Mann, Guitarre spielend	Amerika/Nordamerika/Mexiko		16.8.1922
	22.65:105	Tonfigur, Frau, bettelnd	Amerika/Nordamerika/Mexiko		16.8.1922
	22.65:106	Tonfigur, Frau, bettelnd	Amerika/Nordamerika/Mexiko		16.8.1922
	22.65:107	Tonfigur, Frau, nähend	Amerika/Nordamerika/Mexiko		16.8.1922

Please note that many designations in this list have been identified as racist abuse since the inventories' original conception, outdated or as such.

Bild	Inventarnummer	Objektbezeichnung	Herkunft	Ethnie	Eingangsdatum
	22.65:108	Tonfigur, Frau, nähend	Amerika/Nordamerika/Mexiko		16.8.1922
	22.65:109	Tonfigur, Frau, handelnd	Amerika/Nordamerika/Mexiko		16.8.1922
	22.65:110	Tonfigur, Frau, handelnd	Amerika/Nordamerika/Mexiko		16.8.1922
	22.65:111	Tonfigur, Frau, handelnd	Amerika/Nordamerika/Mexiko		16.8.1922
	22.65:112	Tonfigur, Frau, handelnd	Amerika/Nordamerika/Mexiko		16.8.1922
	22.65:113	Tonfigur, Frau, handelnd	Amerika/Nordamerika/Mexiko		16.8.1922
	22.65:114	Tonfigur, Frau, handelnd	Amerika/Nordamerika/Mexiko		16.8.1922
	22.65:115	Tonfigur, Mann, Frau lausend	Amerika/Nordamerika/Mexiko		16.8.1922
	22.65:116	Tonfigur, Frau, Mann lausend	Amerika/Nordamerika/Mexiko		16.8.1922
	22.65:117	Tonfigur, Frau, Mann lausend	Amerika/Nordamerika/Mexiko		16.8.1922
	22.65:118	Puppe Frau mit Spitzen besetztem Kleid (Kinderspielzeug)	Amerika/Nordamerika/Mexiko		16.8.1922
	22.65:119	Puppe, Mann mit Schnurrbart und Spitzen besetzem Anzug (Kinderspielzeug)	Amerika/Nordamerika/Mexiko		16.8.1922
	22.65:120	Puppe, Mann im Lederanzug mit Fransen (Kinderspielzeug)	Amerika/Nordamerika/Mexiko		16.8.1922
	22.65:121	Pferdesattel	Amerika/Nordamerika/Mexiko		16.8.1922
	22.65:122	Miniatur - Botijo	Amerika/Nordamerika/Mexiko/unbekannt/unbekannt		16.8.1922
	22.65:123	Korbgeflechte (17 Stück)	Amerika/Nordamerika/Mexiko		16.8.1922
	22.65:124	Holzgeräte (95 Stück)	Amerika/Nordamerika/Mexiko		16.8.1922
	22.65:125	Kopfputz mit Federn	Amerika/Nordamerika/Mexiko		16.8.1922
	22.65:126	Ein Paar Sandalen	Amerika/Nordamerika/Mexiko		16.8.1922
	22.65:127	Ein Paar Sandalen (Modell)	Amerika/Nordamerika/Mexiko		16.8.1922
	22.65:128	Ein Paar Sandalen (Modell)	Amerika/Nordamerika/Mexiko		16.8.1922
	22.65:129	Ein Paar Sandalen (Modell)	Amerika/Nordamerika/Mexiko		16.8.1922
	22.65:130	Ein Paar Lederschuhe	Amerika/Nordamerika/Mexiko		16.8.1922
	22.65:131	Ein Reibstein mit Reiber (Modell)	Amerika/Nordamerika/Mexiko		16.8.1922
	22.65:132	Tongefäß	Amerika/Nordamerika/Mexiko		16.8.1922
	22.65:133	Kalebasse, bemalt	Amerika/Nordamerika/Mexiko		16.8.1922
	22.65:134	Kalebasse für Maté	Amerika/Nordamerika/Mexiko		16.8.1922
	22.65:135	Kalebasse für Maté	Amerika/Nordamerika/Mexiko		16.8.1922
	22.65:136	Saugrohr für Maté	Amerika/Nordamerika/Mexiko		16.8.1922

Please note that many designations in this list have been identified as faulty, outdated or as racist abuse since the inventories' original conception.

Bild	Inventarnummer	Objektbezeichnung	Herkunft	Ethnie	Eingangsdatum
	22.65:137	Flöte aus Ton (Kinderspielzeug)	Amerika/Nordamerika/Mexiko		16.8.1922
	22.65:138	Flöte aus Ton (Kinderspielzeug)	Amerika/Nordamerika/Mexiko		16.8.1922
	22.65:139	Vogel aus kleinen Muscheln	Amerika/Nordamerika/Mexiko		16.8.1922
	22.65:140	Ledertasche mit Perlen benäht	Amerika/Nordamerika/Mexiko		16.8.1922
	22.71:1	Sporn aus Eisen	Amerika/Nordamerika/Mexiko/-/Guaima		19.9.1922
	22.71:2	Steigbügel aus Eisen	Amerika/Nordamerika/Mexiko/-/Guaima		19.9.1922
	22.71:3	Satteltasche, Leder, verziert	Amerika/Nordamerika/Mexiko		19.9.1922
	22.79:1	Große, stehende, männliche Figur aus vulkanischem Gestein mit verziertem Gürtel, beschädigt	Amerika/Zentralamerika/Panama		13.10.1922
	22.82:1	Pfeil, Rohrschaft mit Holzansatz, mit vergiftetem Hornhecht-Stachel in Rohr-Schutzhülle	Amerika/Südamerika/Brasilien/-/Orinoko		11.11.1922
	22.86:1	Palmholz-Querabschnitt (Scheibe)	Amerika/Südamerika/Brasilien		18.12.1922
	22.86:2	Palmholz-Querabschnitt (Scheibe)	Amerika/Südamerika/Brasilien		18.12.1922
	22.87:1	Indianer-Tanzbekleidung aus Palmfasern, vier Teile [gesehen: 1 Schurz aus Palmfasern]	Amerika/Südamerika/Brasilien/-/Gebiet von Pevas am Amazonas-Strom	<Amerika>/<Südamerika>/Yagua	2.12.1922
	22.90:1	Hemd aus Tapastoff, ponchoartig, bemalt	Amerika/Südamerika/Bolivien/-/Tumupasa	<Amerika>/<Südamerika>/Chama, Tchama, Cocama	21.12.1922
	22.90:2	Hemd aus Tapastoff, ponchoartig, bemalt	Amerika/Südamerika/Bolivien/-/Tumupasa	<Amerika>/<Südamerika>/Chama, Tchama, Cocama	21.12.1922
	22.91:1	Gewebestück	Amerika/Südamerika/Peru		22.12.1922
	22.91:2	Gewebefragment mit stilisierten Tieren und langen Fransen	Amerika/Südamerika/Peru		22.12.1922
	22.91:3	Gewebestück, Borte mit gewebten Fransen, gelb, stilisierte Tierfiguren	Amerika/Südamerika/Peru		22.12.1922
	22.99:21	Köpfchen aus Ton	Amerika/Zentralamerika/Guatemala/Sacatepéquez/Antigua Guatemala/Gegend von Antigua Guatemala		31.10.1925
	22.148:6	Schale	Amerika/Südamerika/Peru/Nordküste (?)/unbekannt		1922
	23.9:1	Gewebestreifen mit Schlitz für den Kopf (?), mit Fransen, eingewebtes Muster mit stilisierten Tierfiguren, Brauntöne	Amerika/Südamerika/Peru		28.2.1923
	23.22:1	Pfeil	Amerika/Südamerika		7.5.1923

Please note that many designations in this list have been identified as faulty, outdated or as racist abuse since the inventories' original conception.

Bild	Inventarnummer	Objektbezeichnung	Herkunft	Ethnie	Eingangsdatum
	23.26:1	Tonschale mit menschlichem Gesicht, bemalt	Amerika/Nordamerika/Mexiko/Puebla/Acatepec, Puebla		9.5.1923
	23.26:2	Tongefäß mit Vogelkopf	Amerika/Nordamerika/Mexiko/Puebla/Acatepec, Puebla		9.5.1923
	23.26:3	Räuchergefäß aus Ton, mit Handhabe	Amerika/Nordamerika/Mexiko/Puebla/Esperanza, Puebla		9.5.1923
	23.26:4	Topnschale mit drei Beinen	Amerika/Nordamerika/Mexiko/Puebla/Esperanza, Puebla		9.5.1923
	23.26:5	Tonflasche mit eingeritztem Ornament	Amerika/Nordamerika/Mexiko/Puebla/Esperanza, Puebla		9.5.1923
	23.26:6	Tongefäß mit Fuß und eingeritztem Ornament	Amerika/Nordamerika/Mexiko/Puebla/Esperanza, Puebla		9.5.1923
	23.26:7	Lippenpflock? aus Ton	Amerika/Nordamerika/Mexiko/Puebla/Esperanza, Puebla		9.5.1923
	23.26:8	Bruchstück aus Ton (Kopf)	Amerika/Nordamerika/Mexiko/Puebla/Esperanza, Puebla		9.5.1923
	23.26:9	Bruchstück aus Ton (Figur liegt in einer tierförmigen Wanne mit 4 abgebrochenen Füßen liegend, Kopf fehlt)	Amerika/Nordamerika/Mexiko/Puebla/Esperanza, Puebla		9.5.1923
	23.26:10	Bruchstück aus Ton (Figur, weiblich, Kopf fehlt)	Amerika/Nordamerika/Mexiko/Puebla/Esperanza, Puebla		9.5.1923
	23.26:11	Tonschale mit drei Beinen	Amerika/Nordamerika/Mexiko/Puebla/Tehuacan, Puebla		9.5.1923
	23.26:12	Tonschale mit drei Beinen und Deckel	Amerika/Nordamerika/Mexiko/Puebla/Tehuacan, Puebla		9.5.1923
	23.26:13	Tongefäß, bemalt	Amerika/Nordamerika/Mexiko/Puebla/Tehuacan, Puebla		9.5.1923
	23.26:14	Tongefäß mit drei Henkeln	Amerika/Nordamerika/Mexiko/Puebla/Sierra de Mixteca, Puebla		9.5.1923
	23.26:15	Tontopf mit zwei Henkeln	Amerika/Nordamerika/Mexiko/Puebla und Oaxaca/Sierra de Mixteca		9.5.1923
	23.26:16	Tongefäß mit Handhabe	Amerika/Nordamerika/Mexiko/Puebla und Oaxaca/Sierra de Mixteca		9.5.1923
	23.26:17	Bruchstück aus Ton (Kopf)	Amerika/Nordamerika/Mexiko/Puebla und Oaxaca/Sierra de Mixteca		9.5.1923
	23.26:18	Steinidol, klein, viereckig, stark stilisiert	Amerika/Nordamerika/Mexiko/Puebla und Oaxaca/Sierra de Mixteca		9.5.1923
	23.26:19	Kette aus Steinperlen und Muscheln	Amerika/Nordamerika/Mexiko/Puebla und Oaxaca/Sierra de Mixteca		9.5.1923

Please note that many designations in this list have been identified as faulty, outdated or as racist abuse since the inventories' original conception.

Bild	Inventarnummer	Objektbezeichnung	Herkunft	Ethnie	Eingangsdatum
	23.26:20	Schmuckstück aus Stein (Frosch)	Amerika/Nordamerika/Mexiko/Puebla und Oaxaca/Sierra de Mixteca		9.5.1923
	23.26:21	Schmuckstück aus Obsidian	Amerika/Nordamerika/Mexiko/Puebla und Oaxaca/nördlich Oaxaca		9.5.1923
	23.26:22	Tongefäß	Amerika/Nordamerika/Mexiko/Oaxaca/Juapanapan, nordwestl. Oaxaca		9.5.1923
	23.26:23	Tongefäß mit zwei Aufhängeösen	Amerika/Nordamerika/Mexiko/Veracruz/Santa Maria bei Zamapan		9.5.1923
	23.26:24	Steinbeilklinge	Amerika/Nordamerika/Mexiko/Veracruz/Santa Maria bei Zamapan		9.5.1923
	23.26:25	Mörser aus Stein	Amerika/Nordamerika/Mexiko/Veracruz/Fortin		9.5.1923
	23.26:26	Großer Kopf aus rotem Stein	Amerika/Nordamerika/Mexiko/Veracruz/Fortin		9.5.1923
	23.26:27	Bruchstück aus Ton (Kopf)	Amerika/Nordamerika/Mexiko/Veracruz/Fortin		9.5.1923
	23.26:28	Bruchstück aus Ton (Torso mit Lendenschurz und dickem Bauch)	Amerika/Nordamerika/Mexiko/Veracruz/Fortin		9.5.1923
	23.26:29	Tongefäß mit drei Beinen	Amerika/Nordamerika/Mexiko/Puebla/San Luis, Tultikanapan, Puebla Coltapec		9.5.1923
	23.26:30	Tongefäß (Lampe)	Amerika/Nordamerika/Mexiko/-/Fortin/San Luis, Tultikanapan, Puebla Coltapec		9.5.1923
	23.26:31	Tongefäß	Amerika/Nordamerika/Mexiko/-/Ozumba am Popocotepete (Popocatepetl?)		9.5.1923
	23.26:32	Tonschale	Amerika/Nordamerika/Mexiko/-/Ozumba am Popocotepete (Popocatepetl?)		9.5.1923
	23.26:33	Räuchergefäß aus Ton	Amerika/Nordamerika/Mexiko/México/Ozumba		9.5.1923
	23.26:34	Tonschale mit drei Henkeln, bemalt	Amerika/Nordamerika/Mexiko/México/Ozumba		9.5.1923
	23.26:35	Sehr großes Bruchstück einer Steinskulptur, zylindrisch mit Totenkopfgesicht, Reste weißer Bemalung	Amerika/Nordamerika/Mexiko/Puebla/Tempelruine bei Coatepec, Puebla		9.5.1923
	23.30:1	Gürtel	Amerika/Südamerika/Bolivien		31.5.1923
	23.30:2	Korb	Amerika/Südamerika/Suriname		31.5.1923
	23.30:3	Frauenschurz	Amerika/Südamerika/Venezuela	<Amerika>/<Südamerika>/Pemon/Taulipang	31.5.1923
	23.42:1	Kleines Steinidol, stark stilisiert	Amerika/Nordamerika/Mexiko/Veracruz (?)		27.6.1923
	23.42:2	Kleines Steinidol, stark stilisiert	Amerika/Nordamerika/Mexiko/Veracruz (?)		27.6.1923
	23.42:3	Tonbruchstück (Kopf)	Amerika/Nordamerika/Mexiko		27.6.1923

Please note that many designations in this list have been identified as faulty, outdated or a racist abuse since the inventories' original conception.

Bild	Inventarnummer	Objektbezeichnung	Herkunft	Ethnie	Eingangsdatum
	23.47:1	Glücksmännchen (Ekeko?)	Amerika/Südamerika/Bolivien		21.7.1923
	23.48:1	Wachsfigurengruppe (Frau mit Schreiber)	Amerika/Nordamerika/Mexiko		1.9.1923
	23.48:2	Figur aus Muschel (Vogel) unter Glasglocke	Amerika/Nordamerika/Mexiko		1.9.1923
	23.48:3	Figur aus Muschel (Vogel) unter Glasglocke	Amerika/Nordamerika/Mexiko		1.9.1923
	23.57:1	Poncho aus Tapastoff	Amerika/Südamerika/Bolivien		8.11.1923
	23.58:1a+b	Ein Paar Moccassins mit Perlenstickerei	Amerika/Nordamerika/Kanada / USA	<Amerika>/<Nordamerika>/Sioux	15.11.1923
	23.58:2a+b	Ein Paar Moccassins mit Perlenstickerei	Amerika/Nordamerika/Kanada / USA	<Amerika>/<Nordamerika>/Sioux	15.11.1923
	23.58:3	Tasche mit blauer Perlenstickerei und Fransen	Amerika/Nordamerika/Kanada / USA	<Amerika>/<Nordamerika>/Sioux	15.11.1923
	23.58:4	Amulett mit Perlenstickerei	Amerika/Nordamerika/Kanada / USA	<Amerika>/<Nordamerika>/Sioux	15.11.1923
	23.58:5	Gürtel mit Perlenstickerei	Amerika/Nordamerika/Kanada / USA	<Amerika>/<Nordamerika>/Sioux	15.11.1923
	23.58:6	Gürtel aus Wolle gewebt	Amerika/Nordamerika/Kanada / USA	<Amerika>/<Nordamerika>/Sioux	15.11.1923
	23.58:7	Gürtel aus Wolle gewebt	Amerika/Nordamerika/Kanada / USA	<Amerika>/<Nordamerika>/Sioux	15.11.1923
	23.63:9	Henkelkrug	Amerika/Nordamerika/Mexiko/unbekannt/unbekannt		1923
	23.64:1	Tongefäß	Amerika/Südamerika/Peru		6.12.2923
	23.64:2	Tongefäß	Amerika/Südamerika/Peru		6.12.1923
	23.64:3	Tongefäß	Amerika/Südamerika/Peru		6.12.1923
	23.64:4	Tongefäß	Amerika/Südamerika/Peru		6.12.1923
	23.64:5	Flasche; Tongefäß, rotbraun mit zwei kleinen Henkeln, Menschengesicht und Reliefdarstellung: Fische und Krebse	Amerika/Südamerika/Peru/Nordküste Perus/unbekannt		6.12.1923
	23.65:1	Steinbeilklinge	Amerika/Zentralamerika/El Salvador/-/San Salvador		22.12.1923
	23.65:2	Steinbeilklinge, geschliffen	Amerika/Zentralamerika/El Salvador/-/San Salvador		22.12.1923
	23.65:3	Steinbeilklinge, klein, geschliffen	Amerika/Zentralamerika/El Salvador/-/San Salvador		22.12.1923

Please note that many designations in this list have been identified as faulty, outdated or as racist abuse since the inventories' original conception.

Bild	Inventarnummer	Objektbezeichnung	Herkunft	Ethnie	Eingangsdatum
					
	23.65:4	Gefäßscherbe, bunt bemalt	Amerika/Zentralamerika/El Salvador/-/San Salvador		22.12.1923
	23.65:5	Flöte aus Ton, rund	Amerika/Zentralamerika/El Salvador/-/San Salvador		22.12.1923
	23.65:6	Flöte aus Ton, Tierkopfförmig, hintere Seite menschliche Form	Amerika/Zentralamerika/El Salvador/-/San Salvador		22.12.1923
	23.65:7	Bruchstück aus Ton, gefäßförmig mit 2 Öffnungen u beiliegenden Bruchstücken	Amerika/Zentralamerika/El Salvador/-/San Salvador		22.12.1923
	23.65:8	Bruchstück aus Ton, gesichtsförmig, geklebt	Amerika/Zentralamerika/El Salvador/-/San Salvador		22.12.1923
	23.65:9	Gerät aus Ton (Gebrauch unbekannt), mit Ritzverzierungen	Amerika/Zentralamerika/El Salvador/-/San Salvador		22.12.1923
	23.65:10	Gerät aus Ton (Gebrauch unbekannt), klein, mit Löchern	Amerika/Zentralamerika/El Salvador/-/San Salvador		22.12.1923
	23.65:11	Gerät aus Ton (Gebrauch unbekannt), klein, mit Löchern	Amerika/Zentralamerika/El Salvador/-/San Salvador		22.12.1923
	23.65:12	Gerät aus Ton (Gebrauch unbekannt), klein mit Ritzverzierungen u Einbuchtungen	Amerika/Zentralamerika/El Salvador/-/San Salvador		22.12.1923
	23.65:13	Gerät aus Ton (Gebrauch unbekannt), Tierkopfförmig (?), Reste von Bemalung	Amerika/Zentralamerika/El Salvador/-/San Salvador		22.12.1923
	23.76:1	Halskette aus Zähnen	Amerika/Zentralamerika	<Amerika>/<Südamerika>/Arawak	31.12.1923
	23.93:69	Miniatur - Schale	Amerika/Nordamerika/Mexiko/unbekannt/unbekannt		irgendwann 1923

Please note that many designations in this list have been identified as faulty, outdated or as racist abuse since the inventories' original conception.

Bild	Inventarnummer	Objektbezeichnung	Herkunft	Ethnie	Eingangsdatum
	24.3:1	Feuerschlageisen	Amerika/Südamerika/Bolivien		25.1.1924
	24.4:1	Tonschüssel	Amerika/Südamerika/Chile/Prov. Coquimbo/San Julian bei Ovalle		6.2.1924
	24.4:2	Tonschüssel	Amerika/Südamerika/Chile/Prov. Coquimbo/San Julian bei Ovalle		6.2.1924
	24.4:3	Tonschüssel	Amerika/Südamerika/Chile/Prov. Coquimbo/San Julian bei Ovalle		6.2.1924
	24.4:4	Tonschüssel	Amerika/Südamerika/Chile/Prov. Coquimbo/San Julian bei Ovalle		6.2.1924
	24.4:5	Tonschüssel	Amerika/Südamerika/Chile/Prov. Coquimbo/San Julian bei Ovalle		6.2.1924
	24.4:6	Anzahl Tonscherben (4)	Amerika/Südamerika/Chile/Prov. Coquimbo/San Julian bei Ovalle		6.2.1924
	24.5:1	Kleine Schale aus Ton	Amerika/Südamerika/Venezuela		21.2.1924
	24.5:2	Kleine Schale aus Ton	Amerika/Südamerika/Venezuela		21.2.1924
	24.28:1	Schale aus Ton	Amerika/Südamerika/Chile/Prov. Tarapaca/Oase Pica		2.5.1924
	24.28:2	Bruchstück aus Ton	Amerika/Südamerika/Chile/Prov. Tarapaca/Oase Pica		2.5.1924
	24.28:3	Stäbchenkamm	Amerika/Südamerika/Chile/Prov. Tarapaca/Oase Pica		2.5.1924
	24.28:4	Schale aus Muschel	Amerika/Südamerika/Chile/Prov. Tarapaca/Oase Pica		2.5.1924
	24.28:5	Panflöte	Amerika/Südamerika/Chile/Prov. Tarapaca/Oase Pica		2.5.1924
	24.28:6	Korb	Amerika/Südamerika/Chile/Prov. Tarapaca/Oase Pica		2.5.1924
	24.28:7	Korbschale	Amerika/Südamerika/Chile/Prov. Tarapaca/Oase Pica		2.5.1924
	24.28:8	Ausschnitt einer Korbschale	Amerika/Südamerika/Chile/Prov. Tarapaca/Oase Pica		2.5.1924
	24.28:9	Tuch	Amerika/Südamerika/Chile/Prov. Tarapaca/Oase Pica		2.5.1924
	24.28:10	Sack, groß	Amerika/Südamerika/Chile/Prov. Tarapaca/Oase Pica		2.5.1924
	24.28:11	Sack, mittel	Amerika/Südamerika/Chile/Prov. Tarapaca/Oase Pica		2.5.1924
	24.28:13	Beutel	Amerika/Südamerika/Chile/Prov. Tarapaca/Oase Pica		2.5.1924
	24.28:14	Beutel	Amerika/Südamerika/Chile/Prov. Tarapaca/Oase		2.5.1924

Please note that many designations in this list have been identified as faulty, outdated or as racist abuse since the inventories' original conception.

Bild	Inventarnummer	Objektbezeichnung	Herkunft	Ethnie	Eingangsdatum
			Pica		
	24.28:15	Beutel	Amerika/Südamerika/Chile/Prov. Tarapaca/Oase Pica		2.5.1924
	24.28:16	Beutel	Amerika/Südamerika/Chile/Prov. Tarapaca/Oase Pica		2.5.1924
	24.28:17	Tragtasche	Amerika/Südamerika/Chile/Prov. Tarapaca/Oase Pica		2.5.1924
	24.28:18	Tragtasche	Amerika/Südamerika/Chile/Prov. Tarapaca/Oase Pica		2.5.1924
	24.28:19	Tragnetz	Amerika/Südamerika/Chile/Prov. Tarapaca/Oase Pica		2.5.1924
	24.28:20	Mütze	Amerika/Südamerika/Chile/Prov. Tarapaca/Oase Pica		2.5.1924
	24.28:21	Stirnband	Amerika/Südamerika/Chile/Prov. Tarapaca/Oase Pica		2.5.1924
	24.28:22	Schnurlitze	Amerika/Südamerika/Chile/Prov. Tarapaca/Oase Pica		2.5.1924
	24.28:23	Bündel Troddeln	Amerika/Südamerika/Chile/Prov. Tarapaca/Oase Pica		2.5.1924
	24.28:24	Bündel Troddeln	Amerika/Südamerika/Chile/Prov. Tarapaca/Oase Pica		2.5.1924
	24.28:25	Bündel Troddeln	Amerika/Südamerika/Chile/Prov. Tarapaca/Oase Pica		2.5.1924
	24.28:26	Beutel mit Koka	Amerika/Südamerika/Chile/Prov. Tarapaca/Oase Pica		2.5.1924
	24.28:27	Beutel mit Maiskolben und Johannesbrot	Amerika/Südamerika/Chile/Prov. Tarapaca/Oase Pica		2.5.1924
	24.28:28	Beutel mit Erde oder Tonstückchen	Amerika/Südamerika/Chile/Prov. Tarapaca/Oase Pica		2.5.1924
	24.28:29	Bündel Koka	Amerika/Südamerika/Chile/Prov. Tarapaca/Oase Pica		2.5.1924
	24.28:30	Bündel Koka	Amerika/Südamerika/Chile/Prov. Tarapaca/Oase Pica		2.5.1924
	24.28:31	Bündel Koka	Amerika/Südamerika/Chile/Prov. Tarapaca/Oase Pica		2.5.1924
	24.28:32	Maiskolben	Amerika/Südamerika/Chile/Prov. Tarapaca/Oase Pica		2.5.1924
	24.28:33	Bündel Federn	Amerika/Südamerika/Chile/Prov. Tarapaca/Oase Pica		2.5.1924
	24.28:34	Bündel Fell, Inhalt unbekannt	Amerika/Südamerika/Chile/Prov. Tarapaca/Oase Pica		2.5.1924

Please note that many designations in this list have been identified as faulty, outdated or as racist abuse since the inventories' original conception.

Bild	Inventarnummer	Objektbezeichnung	Herkunft	Ethnie	Eingangsdatum
	24.28:35	Flechtstäbchen	Amerika/Südamerika/Chile/Prov. Tarapaca/Oase Pica		2.5.1924
	24.28:36	Pfeilspitze aus Holz (Steinspitze und Rohrschaft fehlt)	Amerika/Südamerika/Chile/Prov. Tarapaca/Oase Pica		2.5.1924
	24.28:37	Paar Sandalen (Bruchstücke)	Amerika/Südamerika/Chile/Prov. Tarapaca/Oase Pica		2.5.1924
	24.28:38	Paar Sandalen (Bruchstücke)	Amerika/Südamerika/Chile/Prov. Tarapaca/Oase Pica		2.5.1924
	24.29:1	Hut	Amerika/Südamerika/Ecuador		6.5.1924
	24.29:2	Hut	Amerika/Südamerika/Ecuador		6.5.1924
	24.31:1	Paddel	Amerika/Südamerika/Brasilien/-/Rio Negro		17.5.1924
	24.38:1	Sichel (Messer)	Amerika/Südamerika/Bolivien		26.4.1924
	24.53:1	Schlagwaffe aus Stein mit stilisierter Gesichtsdarstellung	Amerika/Nordamerika/Mexiko		31.7.1924
	24.56:1	Poncho aus Tapastoff, bemalt mit geschwungenem Linienornament	Amerika/Südamerika/Bolivien		18.8.1924
	24.57:1	Gefäß aus Gummi	Amerika/Zentralamerika		2.9.1924
	24.58:1	Mütze, gestrickt	Amerika/Südamerika/Bolivien		29.9.1924
	24.58:2	Gürtel, gewebt	Amerika/Südamerika/Bolivien		29.9.1924
	24.58:3	Beutel, gestrickt	Amerika/Südamerika/Bolivien		29.9.1924
	24.58:4	Beutel, gestrickt	Amerika/Südamerika/Bolivien		29.9.1924
	24.58:5	Schmucknadel aus Messing	Amerika/Südamerika/Bolivien		29.9.1924
	24.58:6	Stäbchenkamm	Amerika/Südamerika/Bolivien		29.9.1924
	24.58:7	Stäbchenkamm	Amerika/Südamerika/Bolivien		29.9.1924
	24.58:8	Skapulier	Amerika/Südamerika/Bolivien		29.9.1924
	24.58:9	Messer	Amerika/Südamerika/Bolivien		29.9.1924
	24.58:10	Messer	Amerika/Südamerika/Bolivien		29.9.1924
	24.58:11	Sichel, gezähnt	Amerika/Südamerika/Bolivien		29.9.1924
	24.58:12	Musikinstrument	Amerika/Südamerika/Bolivien		29.9.1924
	24.58:13	Musikinstrument	Amerika/Südamerika/Bolivien		29.9.1924
	24.58:14	Steigbügel (Kinderspielzeug)	Amerika/Südamerika/Bolivien		29.9.1924
	24.58:15	Figurengefäß	Amerika/Südamerika/Bolivien/unbekannt/unbekannt		29.9.1924
	24.58:16	Becher	Amerika/Südamerika/Bolivien		29.9.1924

Please note that many designations in this list have been identified as racist, outdated or as racist abuse since the inventories' original conception.

Bild	Inventarnummer	Objektbezeichnung	Herkunft	Ethnie	Eingangsdatum
	24.58:17	Stierfigur	Amerika/Südamerika/Bolivien/unbekannt/unbekannt		29.9.1924
	24.58:18	Figurengefäß	Amerika/Südamerika/Bolivien/unbekannt/unbekannt		29.9.1924
	24.58:19	Figurengefäß	Amerika/Südamerika/Bolivien/unbekannt/unbekannt		29.9.1924
	24.58:20	Miniatur - Wassergefäß	Amerika/Südamerika/Bolivien/unbekannt/unbekannt		29.9.1924
	24.58:21	Miniatur - Reiterfigur	Amerika/Südamerika/Bolivien/unbekannt/unbekannt		29.9.1924
	24.58:22	Miniatur - Figur mit Gefäßen, Lama	Amerika/Südamerika/Bolivien/unbekannt/unbekannt		29.9.1924
	24.58:23	Miniatur - Henkeltopf	Amerika/Südamerika/Bolivien/unbekannt/unbekannt		29.9.1924
	24.58:24	Miniatur - Henkelkrug	Amerika/Südamerika/Bolivien/unbekannt/unbekannt		29.9.1924
	24.58:25	Miniatur - Kugeltopf	Amerika/Südamerika/Bolivien/unbekannt/unbekannt		29.9.1924
	24.58:26	Kleiner Topf mit zwei Henkeln, glasiert, kugelförmig	Amerika/Südamerika/Bolivien		29.9.1924
	24.58:27	Miniatur - Kugeltopf	Amerika/Südamerika/Bolivien/unbekannt/unbekannt		29.9.1924
	24.58:28	Miniatur - Henkeltopf	Amerika/Südamerika/Bolivien/unbekannt/unbekannt		29.9.1924
	24.58:29	Miniatur - Henkeltopf	Amerika/Südamerika/Bolivien/unbekannt/unbekannt		29.9.1924
	24.58:30	Miniatur - Teller oder Schale	Amerika/Südamerika/Bolivien/unbekannt/unbekannt		29.9.1924
	24.58:31	Miniatur - Teller oder Schale	Amerika/Südamerika/Bolivien/unbekannt/unbekannt		29.9.1924
	24.58:32	Miniatur - Schale	Amerika/Südamerika/Bolivien/unbekannt/unbekannt		29.9.1924
	24.58:33	Kleine Schale, glasiert	Amerika/Südamerika/Bolivien		29.9.1924
	24.58:34	Kleine Schale, glasiert	Amerika/Südamerika/Bolivien		29.9.1924
	24.58:35	Miniatur, Henkelkrug	Amerika/Südamerika/Bolivien/unbekannt/unbekannt		29.9.1924
	24.58:36	Miniatur, Henkelkrug	Amerika/Südamerika/Bolivien		29.9.1924
	24.58:37	Miniatur, Henkelkrug	Amerika/Südamerika/Bolivien		29.9.1924
	24.58:38	Miniatur; Henkeltopf	Amerika/Südamerika/Bolivien		29.9.1924

Please note that many designations in this list have been identified as faulty, outdated or as racist abuse since the inventories' original conception.

Bild	Inventarnummer	Objektbezeichnung	Herkunft	Ethnie	Eingangsdatum
	24.58:39	Miniatur; Henkeltopf	Amerika/Südamerika/Bolivien		29.9.1924
	24.58:40	Miniatur; Henkeltopf	Amerika/Südamerika/Bolivien		29.9.1924
	24.58:41	Kleine Tonschale mit zwei Henkeln	Amerika/Südamerika/Bolivien		29.9.1924
	24.58:42	Miniatur; Schale	Amerika/Südamerika/Bolivien		29.9.1924
	24.58:43	Miniatur, Schale	Amerika/Südamerika/Bolivien		29.9.1924
	24.60:1	Sieb	Amerika/Nordamerika/Mexiko/Tabasco/Distrikt Kacajuca, Süd-Mexico		8.10.1924
	24.60:2	Deckeltopf	Amerika/Nordamerika/Mexiko/Tabasco/Distrikt Kacajuca, Süd-Mexico	<Amerika>/<Mittelamerika>/Maya/Chontal (Maya)	8.10:1924
	24.60:3	Kleine Tonschüssel	Amerika/Nordamerika/Mexiko/Tabasco/Distrikt Kacajuca, Süd-Mexico	<Amerika>/<Mittelamerika>/Maya/Chontal (Maya)	8.10:1924
	24.60:4	Untersatz aus Ton	Amerika/Nordamerika/Mexiko/Tabasco/Distrikt Kacajuca, Süd-Mexico	<Amerika>/<Mittelamerika>/Maya/Chontal (Maya)	8.10:1924
	24.60:5	Tonschale, ornamentiert	Amerika/Nordamerika/Mexiko/Tabasco/Distrikt Kakajuca, Süd-Mexico	<Amerika>/<Mittelamerika>/Maya/Chontal (Maya)	8.10:1924
	24.60:6	Gesticktes Frauenhemd	Amerika/Nordamerika/Mexiko/Tabasco/Distrikt Kakajuca, Süd-Mexico	<Amerika>/<Mittelamerika>/Maya/Chontal (Maya)	8.10:1924
	24.60:7	Stickerei für Frauenhemd	Amerika/Nordamerika/Mexiko/Tabasco/Distrikt Kakajuca, Süd-Mexico	<Amerika>/<Mittelamerika>/Maya/Chontal (Maya)	8.10:1924
	24.60:8	Stickerei für Frauenhemd	Amerika/Nordamerika/Mexiko/Tabasco/Distrikt Kacajuca, Süd-Mexico	<Amerika>/<Mittelamerika>/Maya/Chontal (Maya)	8.10:1924
	24.60:9	Kerzenhalter	Amerika/Nordamerika/Mexiko/Tabasco/Distrikt Kacajuca, Süd-Mexico	<Amerika>/<Mittelamerika>/Maya/Chontal (Maya)	8.10:1924
	24.60:10	Kerzenhalter	Amerika/Nordamerika/Mexiko/Tabasco/Distrikt Kacajuca, Süd-Mexico	<Amerika>/<Mittelamerika>/Maya/Chontal (Maya)	8.10:1924
	24.60:11	Taudrehgerät	Amerika/Nordamerika/Mexiko/Tabasco/Distrikt Kacajuca, Süd-Mexico	<Amerika>/<Mittelamerika>/Maya/Chontal (Maya)	8.10:1924
	24.60:12	Bürste	Amerika/Nordamerika/Mexiko/Tabasco/Distrikt Kacajuca, Süd-Mexico	<Amerika>/<Mittelamerika>/Maya/Chontal (Maya)	8.10:1924
	24.60:13	Feuerfächer	Amerika/Nordamerika/Mexiko/Tabasco/Distrikt	<Amerika>/<Mittel	8.10:1924

Please note that many designations in this list have been identified as faulty, outdated or as racist abuse since the inventories' original conception.

Bild	Inventarnummer	Objektbezeichnung	Herkunft	Ethnie	Eingangsdatum
			Kacajuca, Süd-Mexico	amerika>/Maya/Chontal (Maya)	
	24.60:14	Feuerfächer	Amerika/Nordamerika/Mexiko/Tabasco/Distrikt Kacajuca, Süd-Mexico	<Amerika>/<Mittelamerika>/Maya/Chontal (Maya)	8.10:1924
	24.60:15	Bandwebekamm	Amerika/Nordamerika/Mexiko/Tabasco/Distrikt Kacajuca, Süd-Mexico	<Amerika>/<Mittelamerika>/Maya/Chontal (Maya)	8.10:1924
	24.60:16	Untersatz aus Holz	Amerika/Nordamerika/Mexiko/Tabasco/Distrikt Kacajuca, Süd-Mexico	<Amerika>/<Mittelamerika>/Maya/Chontal (Maya)	8.10:1924
	24.60:17	Kerze	Amerika/Nordamerika/Mexiko/Tabasco/Distrikt Kacajuca, Süd-Mexico	<Amerika>/<Mittelamerika>/Maya/Chontal (Maya)	8.10:1924
	24.60:18	Aufhängevorrichtung	Amerika/Nordamerika/Mexiko/Tabasco/Distrikt Kacajuca, Süd-Mexico	<Amerika>/<Mittelamerika>/Maya/Chontal (Maya)	8.10.1924
	24.60:19	Quirl	Amerika/Nordamerika/Mexiko/Tabasco/Distrikt Kacajuca, Süd-Mexico	<Amerika>/<Mittelamerika>/Maya/Chontal (Maya)	8.10.1924
	24.60:20	Reibschale aus Cocos	Amerika/Nordamerika/Mexiko/Tabasco/Distrikt Kacajuca, Süd-Mexico	<Amerika>/<Mittelamerika>/Maya/Chontal (Maya)	8.10.1924
	24.60:21	Bürste	Amerika/Nordamerika/Mexiko/Tabasco/Distrikt Kacajuca, Süd-Mexico	<Amerika>/<Mittelamerika>/Maya/Chontal (Maya)	8.10.1924
	24.60:22	Spielzeug, "Tier aus Holz"	Amerika/Nordamerika/Mexiko/Tabasco/Distrikt Kacajuca, Süd-Mexico	<Amerika>/<Mittelamerika>/Maya/Chontal (Maya)	8.10.1924
	24.60:23	Geflügelte Hängevorrichtung	Amerika/Nordamerika/Mexiko/Tabasco/Distrikt Kacajuca, Süd-Mexico	<Amerika>/<Mittelamerika>/Maya/Chontal (Maya)	8.10.1924
	24.60:24	Töpfchen aus Chicara; Jícara	Amerika/Nordamerika/Mexiko/Tabasco/Distrikt Kacajuca, Süd-Mexico	<Amerika>/<Mittelamerika>/Maya/Chontal (Maya)	8.10.1924
	24.60:25	Töpfchen aus Chicara; Jícara; andere Form	Amerika/Nordamerika/Mexiko/Tabasco/Distrikt Kacajuca, Süd-Mexico	<Amerika>/<Mittelamerika>/Maya/Chontal (Maya)	8.10.1924
	24.60:26	Töpfchen aus Chicara; Jícara; andere Form	Amerika/Nordamerika/Mexiko/Tabasco/Distrikt Kacajuca, Süd-Mexico	<Amerika>/<Mittelamerika>/Maya/Chontal (Maya)	8.10.1924
	24.60:27	Töpfchen aus Chicara; Jícara; andere Form	Amerika/Nordamerika/Mexiko/Tabasco/Distrikt Kacajuca, Süd-Mexico	<Amerika>/<Mittelamerika>/Maya/Ch	8.10.1924

Please note that many designations in this list have been identified as racist, outdated or as racist abuse since the inventories original creation.

Bild	Inventarnummer	Objektbezeichnung	Herkunft	Ethnie	Eingangsdatum
				ontal (Maya)	
	24.60:28	Handwebekamm	Amerika/Nordamerika/Mexiko/Tabasco/Distrikt Kacajuca, Süd-Mexico	<Amerika>/<Mittelamerika>/Maya/Chontal (Maya)	8.10.1924
	24.60:29	Untersatz	Amerika/Nordamerika/Mexiko/Tabasco/Distrikt Kacajuca, Süd-Mexico	<Amerika>/<Mittelamerika>/Maya/Chontal (Maya)	8.10.1924
	24.60:30	Bündel Ixtle-Faser	Amerika/Nordamerika/Mexiko/Tabasco/Distrikt Kacajuca, Süd-Mexico	<Amerika>/<Mittelamerika>/Maya/Chontal (Maya)	8.10.1924
	24.60:31	Gedrehter Strick aus Ixtle-Faser	Amerika/Nordamerika/Mexiko/Tabasco/Distrikt Kacajuca, Süd-Mexico	<Amerika>/<Mittelamerika>/Maya/Chontal (Maya)	8.10.1924
	24.60:32	Angel	Amerika/Nordamerika/Mexiko/Tabasco/Distrikt Kacajuca, Süd-Mexico	<Amerika>/<Mittelamerika>/Maya/Chontal (Maya)	8.10.1924
	24.60:33	Eßschale	Amerika/Nordamerika/Mexiko/Tabasco/Distrikt Kacajuca, Süd-Mexico	<Amerika>/<Mittelamerika>/Maya/Chontal (Maya)	8.10.1924
	24.60:34	Großer Schöpflöffel	Amerika/Nordamerika/Mexiko/Tabasco/Distrikt Kacajuca, Süd-Mexico	<Amerika>/<Mittelamerika>/Maya/Chontal (Maya)	8.10.1924
	24.60:35	Kleines Hängegefäß	Amerika/Nordamerika/Mexiko/Tabasco/Distrikt Kacajuca, Süd-Mexico	<Amerika>/<Mittelamerika>/Maya/Chontal (Maya)	8.10.1924
	24.60:36	Kleine Speiseschale	Amerika/Nordamerika/Mexiko/Tabasco/Distrikt Kacajuca, Süd-Mexico	<Amerika>/<Mittelamerika>/Maya/Chontal (Maya)	8.10.1924
	24.60:37	Netzbeutel	Amerika/Nordamerika/Mexiko/Tabasco/Distrikt Kacajuca, Süd-Mexico	<Amerika>/<Mittelamerika>/Maya/Chontal (Maya)	8.10.1924
	24.60:38	Netzbeutel	Amerika/Nordamerika/Mexiko/Tabasco/Distrikt Kacajuca, Süd-Mexico	<Amerika>/<Mittelamerika>/Maya/Chontal (Maya)	8.10.1924
	24.60:39	Kleine Kautabakbüchse	Amerika/Nordamerika/Mexiko/Tabasco/Distrikt Kacajuca, Süd-Mexico	<Amerika>/<Mittelamerika>/Maya/Chontal (Maya)	8.10.1924
	24.60:40	Wachskerze	Amerika/Nordamerika/Mexiko/Tabasco/Distrikt Kacajuca, Süd-Mexico	<Amerika>/<Mittelamerika>/Maya/Chontal (Maya)	8.10.1924
	24.60:41	Wachskerze	Amerika/Nordamerika/Mexiko/Tabasco/Distrikt Kacajuca, Süd-Mexico	<Amerika>/<Mittelamerika>/Maya/Chontal (Maya)	8.10.1924

Please note that many designations in this list have been identified as faulty, outdated or as racist abuse since the inventories' original conception.

Bild	Inventarnummer	Objektbezeichnung	Herkunft	Ethnie	Eingangsdatum
	24.60:42	Wachskerze	Amerika/Nordamerika/Mexiko/Tabasco/Distrikt Kacajuca, Süd-Mexico	<Amerika>/<Mittelamerika>/Maya/Chontal (Maya)	8.10.1924
	24.60:43	Cochenilleläuse zum Färben	Amerika/Nordamerika/Mexiko/Tabasco/Distrikt Kacajuca, Süd-Mexico	<Amerika>/<Mittelamerika>/Maya/Chontal (Maya)	8.10.1924
	24.60:44	Speisegefäß, ornamentiert	Amerika/Nordamerika/Mexiko/Tabasco/Distrikt Kacajuca, Süd-Mexico	<Amerika>/<Mittelamerika>/Maya/Chontal (Maya)	8.10.1924
	24.60:45	Speisegefäß, ornamentiert	Amerika/Nordamerika/Mexiko/Tabasco/Distrikt Kacajuca, Süd-Mexico	<Amerika>/<Mittelamerika>/Maya/Chontal (Maya)	8.10.1924
	24.60:46	Speisegefäß, ornamentiert	Amerika/Nordamerika/Mexiko/Tabasco/Distrikt Kacajuca, Süd-Mexico	<Amerika>/<Mittelamerika>/Maya/Chontal (Maya)	8.10.1924
	24.60:47	Speisegefäß, ornamentiert	Amerika/Nordamerika/Mexiko/Tabasco/Distrikt Kacajuca, Süd-Mexico	<Amerika>/<Mittelamerika>/Maya/Chontal (Maya)	8.10.1924
	24.60:48	Speisegefäß, ornamentiert	Amerika/Nordamerika/Mexiko/Tabasco/Distrikt Kacajuca, Süd-Mexico	<Amerika>/<Mittelamerika>/Maya/Chontal (Maya)	8.10.1924
	24.60:49	Speisegefäß, ornamentiert	Amerika/Nordamerika/Mexiko/Tabasco/Distrikt Kacajuca, Süd-Mexico	<Amerika>/<Mittelamerika>/Maya/Chontal (Maya)	8.10.1924
	24.60:50	Speisegefäß, ornamentiert	Amerika/Nordamerika/Mexiko/Tabasco/Distrikt Kacajuca, Süd-Mexico	<Amerika>/<Mittelamerika>/Maya/Chontal (Maya)	8.10.1924
	24.60:51	Geflochtene Korbschale	Amerika/Nordamerika/Mexiko/Tabasco/Distrikt Kacajuca, Süd-Mexico	<Amerika>/<Mittelamerika>/Maya/Chontal (Maya)	8.10.1924
	24.60:52	Kleines Wandkörbchen	Amerika/Nordamerika/Mexiko/Tabasco/Distrikt Kacajuca, Süd-Mexico	<Amerika>/<Mittelamerika>/Maya/Chontal (Maya)	8.10.1924
	24.60:53	Großer Korb	Amerika/Nordamerika/Mexiko/Tabasco/Distrikt Kacajuca, Süd-Mexico	<Amerika>/<Mittelamerika>/Maya/Chontal (Maya)	8.10.1924
	24.60:54	Großer Korb	Amerika/Nordamerika/Mexiko/Tabasco/Distrikt Kacajuca, Süd-Mexico	<Amerika>/<Mittelamerika>/Maya/Chontal (Maya)	8.10.1924
	24.60:55	Guitarre	Amerika/Nordamerika/Mexiko/Tabasco/Distrikt Kacajuca, Süd-Mexico	<Amerika>/<Mittelamerika>/Maya/Chontal (Maya)	8.10.1924
	24.60:56	Großer Speiseteller aus Holz	Amerika/Nordamerika/Mexiko/Tabasco/Distrikt	<Amerika>/<Mittel	8.10.1924

Please note that many designations in this list have been identified as faulty, outdated or as racist abuse since the inventions. ongoing corruption.

Bild	Inventarnummer	Objektbezeichnung	Herkunft	Ethnie	Eingangsdatum
			Kacajuca, Süd-Mexico	amerika>/Maya/Chontal (Maya)	
	24.60:57	Kinderkreisel	Amerika/Nordamerika/Mexiko/Tabasco/Distrikt Kacajuca, Süd-Mexico	<Amerika>/<Mittelamerika>/Maya/Chontal (Maya)	8.10.1924
	24.60:58	Weihrauch	Amerika/Nordamerika/Mexiko/Tabasco/Distrikt Kacajuca, Süd-Mexico	<Amerika>/<Mittelamerika>/Maya/Chontal (Maya)	8.10.1924
	24.60:59	Gewebte Umhängetasche	Amerika/Nordamerika/Mexiko/Tabasco/Distrikt Kacajuca, Süd-Mexico	<Amerika>/<Mittelamerika>/Maya/Chontal (Maya)	8.10.1924
	24.60:60	Material zum Korbflechten	Amerika/Nordamerika/Mexiko/Tabasco/Distrikt Kacajuca, Süd-Mexico	<Amerika>/<Mittelamerika>/Maya/Chontal (Maya)	8.10.1924
	24.60:61	Kleiner Becher aus Kuhhorn	Amerika/Nordamerika/Mexiko/Tabasco/Distrikt Kacajuca, Süd-Mexico	<Amerika>/<Mittelamerika>/Maya/Chontal (Maya)	8.10.1924
	24.60:62	Holzteller	Amerika/Nordamerika/Mexiko/Tabasco/Distrikt Kacajuca, Süd-Mexico	<Amerika>/<Mittelamerika>/Maya/Chontal (Maya)	8.10.1924
	24.60:63	Tonkanne	Amerika/Nordamerika/Mexiko/Tabasco/Distrikt Kacajuca, Süd-Mexico	<Amerika>/<Mittelamerika>/Maya/Chontal (Maya)	8.10.1924
	24.60:64	Eisernes Gerät	Amerika/Nordamerika/Mexiko/Tabasco/Distrikt Kacajuca, Süd-Mexico	<Amerika>/<Mittelamerika>/Maya/Chontal (Maya)	8.10.1924
	24.60:65	Blumenvase aus Ton	Amerika/Nordamerika/Mexiko/Chiapas/San Cristobal	<Amerika>/<Mittelamerika>/Maya/Tzotzil (Maya);<Amerika>/<Mittelamerika>/Maya/Tzeltal (Maya)	8.10.1924
	24.60:66	Blumenvase aus Ton	Amerika/Nordamerika/Mexiko/Chiapas/San Cristobal	<Amerika>/<Mittelamerika>/Maya/Tzotzil (Maya);<Amerika>/<Mittelamerika>/Maya/Tzeltal (Maya)	8.10.1924
	24.60:67	Spielzeug aus Ton, Flöte	Amerika/Nordamerika/Mexiko/Chiapas	<Amerika>/<Mittelamerika>/Maya/Tzotzil (Maya);<Amerika>/<Mittelamerika>/Maya/Tzeltal (Maya)	8.10.1924

Please note that many designations in this list have been identified as racist, outdated or as racist abuse since the inventories original creation.

Bild	Inventarnummer	Objektbezeichnung	Herkunft	Ethnie	Eingangsdatum
	24.60:68	Spielzeug aus Ton, Flöte	Amerika/Nordamerika/Mexiko/Chiapas	<Amerika>/<Mittelamerika>/Maya/Tzotzil (Maya);<Amerika>/<Mittelamerika>/Maya/Tzeltal (Maya)	8.10.1924
	24.60:69	Istle-Tasche	Amerika/Nordamerika/Mexiko/Chiapas/San Cristobal	<Amerika>/<Mittelamerika>/Maya/Tzotzil (Maya);<Amerika>/<Mittelamerika>/Maya/Tzeltal (Maya)	8.10.1924
	24.60:70	Wollhechel	Amerika/Nordamerika/Mexiko/Chiapas/San Cristobal	<Amerika>/<Mittelamerika>/Maya/Tzeltal (Maya);<Amerika>/<Mittelamerika>/Maya/Tzotzil (Maya)	8.10.1924
	24.60:71	Kinderspielzeug, Hahn	Amerika/Nordamerika/Mexiko/Chiapas/San Cristobal	<Amerika>/<Mittelamerika>/Maya/Tzotzil (Maya);<Amerika>/<Mittelamerika>/Maya/Tzeltal (Maya)	8.10.1924
	24.60:72	Kleiner Holzkasten für Schmuck	Amerika/Nordamerika/Mexiko/Chiapas	<Amerika>/<Mittelamerika>/Maya/Tzotzil (Maya);<Amerika>/<Mittelamerika>/Maya/Tzeltal (Maya)	8.10.1924
	24.60:73	Kochtopf aus Ton	Amerika/Nordamerika/Mexiko/Chiapas/Chiapa	<Amerika>/<Mittelamerika>/Maya/Tzeltal (Maya);<Amerika>/<Mittelamerika>/Maya/Tzotzil (Maya)	8.10.1924
	24.60:74	Rassel aus Chicara, Jicara	Amerika/Nordamerika/Mexiko/Chiapas/Chiapa	<Amerika>/<Mittelamerika>/Maya/Tzotzil (Maya);<Amerika>/<Mittelamerika>/Maya/Tzeltal (Maya)	8.10.1924
	24.60:75	Besen	Amerika/Nordamerika/Mexiko/Chiapas/Tenejapa	<Amerika>/<Mittelamerika>/Maya/Tzotzil (Maya);<Amerika>/	8.10.1924

Please note that many designations in this list have been identified as faulty, outdated or as racist abuse since the inventories' original conception.

Bild	Inventarnummer	Objektbezeichnung	Herkunft	Ethnie	Eingangsdatum
				<Mittelamerika>/Maya/Tzeltal (Maya)	
	24.60:76	Wollene Leibbinde	Amerika/Nordamerika/Mexiko/Chiapas	<Amerika>/<Mittelamerika>/Maya/Tzotzil (Maya);<Amerika>/<Mittelamerika>/Maya/Tzeltal (Maya)	8.10.1924
	24.60:77	Große Kalebassenschale	Amerika/Nordamerika/Mexiko/Chiapas/Chiapa	<Amerika>/<Mittelamerika>/Maya/Tzotzil (Maya);<Amerika>/<Mittelamerika>/Maya/Tzeltal (Maya)	8.10.1924
	24.60:78	Große Kalebassenschale	Amerika/Nordamerika/Mexiko/Chiapas/Chiapa	<Amerika>/<Mittelamerika>/Maya/Tzotzil (Maya);<Amerika>/<Mittelamerika>/Maya/Tzeltal (Maya)	8.10.1924
	24.60:79	Räuchergefäß	Amerika/Nordamerika/Mexiko/Chiapas/San Cristobal	<Amerika>/<Mittelamerika>/Maya/Tzeltal (Maya);<Amerika>/<Mittelamerika>/Maya/Tzotzil (Maya)	8.10.1924
	24.60:80	Kinderrassel aus Stroh	Amerika/Nordamerika/Mexiko/Chiapas/San Cristobal	<Amerika>/<Mittelamerika>/Maya/Tzeltal (Maya);<Amerika>/<Mittelamerika>/Maya/Tzotzil (Maya)	8.10.1924
	24.60:81	Kleine Tonschüssel	Amerika/Nordamerika/Mexiko/Chiapas/Chiapa	<Amerika>/<Mittelamerika>/Maya/Tzeltal (Maya);<Amerika>/<Mittelamerika>/Maya/Tzotzil (Maya)	8.10.1924
	24.60:82	Kleiner Tonkrug	Amerika/Nordamerika/Mexiko/Chiapas/Chiapa	<Amerika>/<Mittelamerika>/Maya/Tzotzil (Maya);<Amerika>/<Mittelamerika>/Maya/Tzeltal (Maya)	8.10.1924
	24.60:83	Kleiner Tonkrug	Amerika/Nordamerika/Mexiko/Chiapas/Chiapa	<Amerika>/<Mittelamerika>/Maya/Tz	8.10.1924

Please note that many designations in this list have been identified as faulty, outdated or as racist abuse since the inventorisation of original documentation.

Bild	Inventarnummer	Objektbezeichnung	Herkunft	Ethnie	Eingangsdatum
				eltal (Maya);<Amerika>/<Mittelamerika>/Maya/Tzotzil (Maya)	
	24.60:84	Kleiner Tonkrug	Amerika/Nordamerika/Mexiko/Chiapas/Chiapa	<Amerika>/<Mittelamerika>/Maya/Tzeltal (Maya);<Amerika>/<Mittelamerika>/Maya/Tzotzil (Maya)	8.10.1924
	24.60:85	Kleiner Tonkrug	Amerika/Nordamerika/Mexiko/Chiapas	<Amerika>/<Mittelamerika>/Maya/Tzotzil (Maya);<Amerika>/<Mittelamerika>/Maya/Tzeltal (Maya)	8.10.1924
	24.60:86	Esslöffel aus Holz	Amerika/Nordamerika/Mexiko/Chiapas/San Cristobal	<Amerika>/<Mittelamerika>/Maya/Tzotzil (Maya);<Amerika>/<Mittelamerika>/Maya/Tzeltal (Maya)	8.10.1924
	24.60:87	Rührholz	Amerika/Nordamerika/Mexiko/Chiapas/Chiapa	<Amerika>/<Mittelamerika>/Maya/Tzotzil (Maya);<Amerika>/<Mittelamerika>/Maya/Tzeltal (Maya)	8.10.1924
	24.60:88	Großer Kochlöffel	Amerika/Nordamerika/Mexiko/Chiapas/San Cristobal	<Amerika>/<Mittelamerika>/Maya/Tzotzil (Maya);<Amerika>/<Mittelamerika>/Maya/Tzeltal (Maya)	8.10.1924
	24.60:89	Holzkamm	Amerika/Nordamerika/Mexiko/Chiapas/San Cristobal	<Amerika>/<Mittelamerika>/Maya/Tzeltal (Maya);<Amerika>/<Mittelamerika>/Maya/Tzotzil (Maya)	8.10.1924
	24.60:90	Adlerflügelwedel für Geisterkult	Amerika/Nordamerika/Mexiko/Chiapas/Chiapa	<Amerika>/<Mittelamerika>/Maya/Tzotzil (Maya);<Amerika>/<Mittelamerika>/Maya/Tzeltal (Maya)	8.10.1924

Please note that many designations in this list have been identified as faulty, outdated or as racist abuse since the inventories were established.

Bild	Inventarnummer	Objektbezeichnung	Herkunft	Ethnie	Eingangsdatum
	24.60:91	uorsha il takin	Amerika/Nordamerika/Mexiko/Chiapas/Tenejapa	<Amerika>/<Mittelamerika>/Maya/Tzeltal (Maya);<Amerika>/<Mittelamerika>/Maya/Tzotzil (Maya)	8.10.1924
	24.60:92	uorsha il takin	Amerika/Nordamerika/Mexiko/Chiapas/Tenejapa	<Amerika>/<Mittelamerika>/Maya/Tzotzil (Maya);<Amerika>/<Mittelamerika>/Maya/Tzeltal (Maya)	8.10.1924
	24.60:93	Spindel	Amerika/Nordamerika/Mexiko/Chiapas/San Cristobal	<Amerika>/<Mittelamerika>/Maya/Tzotzil (Maya);<Amerika>/<Mittelamerika>/Maya/Tzeltal (Maya)	8.10.1924
	24.60:94	Spinnwirtel	Amerika/Nordamerika/Mexiko/Chiapas/San Cristobal	<Amerika>/<Mittelamerika>/Maya/Tzotzil (Maya);<Amerika>/<Mittelamerika>/Maya/Tzeltal (Maya)	8.10.1924
	24.60:95	Spinnwirtel	Amerika/Nordamerika/Mexiko/Chiapas/San Cristobal	<Amerika>/<Mittelamerika>/Maya/Tzotzil (Maya);<Amerika>/<Mittelamerika>/Maya/Tzeltal (Maya)	8.10.1924
	24.60:96	Kautabakdose	Amerika/Nordamerika/Mexiko/Chiapas/San Cristobal	<Amerika>/<Mittelamerika>/Maya/Tzeltal (Maya);<Amerika>/<Mittelamerika>/Maya/Tzotzil (Maya)	8.10.1924
	24.60:97	Kautabakdose	Amerika/Nordamerika/Mexiko/Chiapas/San Cristobal	<Amerika>/<Mittelamerika>/Maya/Tzotzil (Maya);<Amerika>/<Mittelamerika>/Maya/Tzeltal (Maya)	8.10.1924
	24.60:98	Wachskerze	Amerika/Nordamerika/Mexiko/Chiapas/San Cristobal	<Amerika>/<Mittelamerika>/Maya/Tzotzil (Maya);<Amerika>/	8.10.1924

Please note that many designations in this list have been identified as faulty, outdated or as racist abuse since the inventories' original conception.

Bild	Inventarnummer	Objektbezeichnung	Herkunft	Ethnie	Eingangsdatum
				<Mittelamerika>/Maya/Tzeltal (Maya)	
	24.60:99	Wachskerze	Amerika/Nordamerika/Mexiko/Chiapas/San Cristobal	<Amerika>/<Mittelamerika>/Maya/Tzotzil (Maya);<Amerika>/<Mittelamerika>/Maya/Tzeltal (Maya)	8.10.1924
	24.60:100	Chicarabüchse; Jicarabüchse	Amerika/Nordamerika/Mexiko/Chiapas/Chiapa	<Amerika>/<Mittelamerika>/Maya/Tzeltal (Maya);<Amerika>/<Mittelamerika>/Maya/Tzotzil (Maya)	8.10.1924
	24.60:101	Weihrauchkerze	Amerika/Nordamerika/Mexiko/Chiapas/Chiapa	<Amerika>/<Mittelamerika>/Maya/Tzotzil (Maya);<Amerika>/<Mittelamerika>/Maya/Tzeltal (Maya)	8.10.1924
	24.60:102	Probe Indigo	Amerika/Nordamerika/Mexiko/Chiapas/San Cristobal	<Amerika>/<Mittelamerika>/Maya/Tzeltal (Maya);<Amerika>/<Mittelamerika>/Maya/Tzotzil (Maya)	8.10.1924
	24.60:103	Kleines Körbchen	Amerika/Nordamerika/Mexiko/Chiapas/San Cristobal	<Amerika>/<Mittelamerika>/Maya/Tzotzil (Maya);<Amerika>/<Mittelamerika>/Maya/Tzeltal (Maya)	8.10.1924
	24.60:104	Kleines Körbchen	Amerika/Nordamerika/Mexiko/Chiapas/San Cristobal	<Amerika>/<Mittelamerika>/Maya/Tzotzil (Maya);<Amerika>/<Mittelamerika>/Maya/Tzeltal (Maya)	8.10.1924
	24.60:105	Kleines Körbchen	Amerika/Nordamerika/Mexiko/Chiapas/San Cristobal	<Amerika>/<Mittelamerika>/Maya/Tzotzil (Maya);<Amerika>/<Mittelamerika>/Maya/Tzeltal (Maya)	8.10.1924
	24.60:106	Korbschale aus Rohr	Amerika/Nordamerika/Mexiko/Chiapas/San Andre	<Amerika>/<Mittelamerika>/Maya/Tz	8.10.1924

Please note that many designations in this list have been identified as faulty, outdated or as racist abuse since the inventory of original description.

Bild	Inventarnummer	Objektbezeichnung	Herkunft	Ethnie	Eingangsdatum
				eltal (Maya);<Amerika>/<Mittelamerika>/Maya/Tzotzil (Maya)	
	24.60:107	Korb	Amerika/Nordamerika/Mexiko/Chiapas/San Cristobal	<Amerika>/<Mittelamerika>/Maya/Tzeltal (Maya);<Amerika>/<Mittelamerika>/Maya/Tzotzil (Maya)	8.10.1924
	24.60:108	Kinderguitarre	Amerika/Nordamerika/Mexiko/Chiapas/San Cristobal	<Amerika>/<Mittelamerika>/Maya/Tzeltal (Maya);<Amerika>/<Mittelamerika>/Maya/Tzotzil (Maya)	8.10.1924
	24.60:109	Kinderguitarre	Amerika/Nordamerika/Mexiko/Chiapas/San Cristobal	<Amerika>/<Mittelamerika>/Maya/Tzeltal (Maya);<Amerika>/<Mittelamerika>/Maya/Tzotzil (Maya)	8.10.1924
	24.60:110	Kinderguitarre	Amerika/Nordamerika/Mexiko/Chiapas/San Cristobal	<Amerika>/<Mittelamerika>/Maya/Tzotzil (Maya);<Amerika>/<Mittelamerika>/Maya/Tzeltal (Maya)	8.10.1924
	24.60:111	Kinderguitarre	Amerika/Nordamerika/Mexiko/Chiapas/San Cristobal	<Amerika>/<Mittelamerika>/Maya/Tzotzil (Maya);<Amerika>/<Mittelamerika>/Maya/Tzeltal (Maya)	8.10.1924
	24.60:112	Geldtäschchen	Amerika/Nordamerika/Mexiko/Chiapas/San Cristobal	<Amerika>/<Mittelamerika>/Maya/Tzeltal (Maya);<Amerika>/<Mittelamerika>/Maya/Tzotzil (Maya)	8.10.1924
	24.60:113	Geknüpfter Beutel	Amerika/Nordamerika/Mexiko/Chiapas/San Cristobal	<Amerika>/<Mittelamerika>/Maya/Tzotzil (Maya);<Amerika>/<Mittelamerika>/Maya/Tzeltal (Maya)	8.10.1924

Please note that many designations in this list have been identified as faulty, outdated or as racist abuse since the inventories were established.

Bild	Inventarnummer	Objektbezeichnung	Herkunft	Ethnie	Eingangsdatum
	24.60:114	Geknüpfter Beutel	Amerika/Nordamerika/Mexiko/Chiapas/San Cristobal	<Amerika>/<Mittelamerika>/Maya/Tzotzil (Maya);<Amerika>/<Mittelamerika>/Maya/Tzeltal (Maya)	8.10.1924
	24.60:115	Kleines Körbchen	Amerika/Nordamerika/Mexiko/Chiapas/San Cristobal	<Amerika>/<Mittelamerika>/Maya/Tzeltal (Maya);<Amerika>/<Mittelamerika>/Maya/Tzotzil (Maya)	8.10.1924
	24.60:116	Kleines Körbchen	Amerika/Nordamerika/Mexiko/Chiapas/San Cristobal	<Amerika>/<Mittelamerika>/Maya/Tzeltal (Maya);<Amerika>/<Mittelamerika>/Maya/Tzotzil (Maya)	8.10.1924
	24.60:117	Kleines Körbchen	Amerika/Nordamerika/Mexiko/Chiapas/San Cristobal	<Amerika>/<Mittelamerika>/Maya/Tzeltal (Maya);<Amerika>/<Mittelamerika>/Maya/Tzotzil (Maya)	8.10.1924
	24.60:118	Kleines Körbchen	Amerika/Nordamerika/Mexiko/Chiapas/San Cristobal	<Amerika>/<Mittelamerika>/Maya/Tzotzil (Maya);<Amerika>/<Mittelamerika>/Maya/Tzeltal (Maya)	8.10.1924
	24.60:119	Kleines Körbchen	Amerika/Nordamerika/Mexiko/Chiapas/San Cristobal	<Amerika>/<Mittelamerika>/Maya/Tzeltal (Maya);<Amerika>/<Mittelamerika>/Maya/Tzotzil (Maya)	8.10.1924
	24.60:120	Körbchen aus Stroh	Amerika/Nordamerika/Mexiko/Chiapas/San Cristobal	<Amerika>/<Mittelamerika>/Maya/Tzeltal (Maya);<Amerika>/<Mittelamerika>/Maya/Tzotzil (Maya)	8.10.1924
	24.60:121	Holzschale	Amerika/Nordamerika/Mexiko/Chiapas/Chiapa	<Amerika>/<Mittelamerika>/Maya/Tzotzil (Maya);<Amerika>/	8.10.1924

Please note that many designations in this list have been identified as faulty, outdated or as racist abuse since the inventories' original conception.

Bild	Inventarnummer	Objektbezeichnung	Herkunft	Ethnie	Eingangsdatum
				<Mittelamerika>/Maya/Tzeltal (Maya)	
	24.60:122	Chicara-Schale, Jicara-Schale, Trinkgefäß	Amerika/Nordamerika/Mexiko/Chiapas/Chiapa	<Amerika>/<Mittelamerika>/Maya/Tzeltal (Maya);<Amerika>/<Mittelamerika>/Maya/Tzotzil (Maya)	8.10.1924
	24.60:123	Chicara-Schale, Jicara-Schale, Trinkgefäß	Amerika/Nordamerika/Mexiko/Chiapas/Chiapa	<Amerika>/<Mittelamerika>/Maya/Tzeltal (Maya);<Amerika>/<Mittelamerika>/Maya/Tzotzil (Maya)	8.10.1924
	24.60:124	Chicara-Schale, Jicara-Schale, Trinkgefäß	Amerika/Nordamerika/Mexiko/Chiapas/Chiapa	<Amerika>/<Mittelamerika>/Maya/Tzotzil (Maya);<Amerika>/<Mittelamerika>/Maya/Tzeltal (Maya)	8.10.1924
	24.60:125	Chicara-Schale, Jicara-Schale, Trinkgefäß	Amerika/Nordamerika/Mexiko/Chiapas/Chiapa	<Amerika>/<Mittelamerika>/Maya/Tzeltal (Maya);<Amerika>/<Mittelamerika>/Maya/Tzotzil (Maya)	8.10.1924
	24.60:126	Chicara-Schale, Jicara-Schale, Trinkgefäß	Amerika/Nordamerika/Mexiko/Chiapas/Chiapa	<Amerika>/<Mittelamerika>/Maya/Tzeltal (Maya);<Amerika>/<Mittelamerika>/Maya/Tzotzil (Maya)	8.10.1924
	24.60:127	Gedrehte Schnur	Amerika/Nordamerika/Mexiko/Chiapas/Chiapa	<Amerika>/<Mittelamerika>/Maya/Tzotzil (Maya);<Amerika>/<Mittelamerika>/Maya/Tzeltal (Maya)	8.10.1924
	24.60:128	Kinderrassel	Amerika/Nordamerika/Mexiko/Chiapas/Chiapa	<Amerika>/<Mittelamerika>/Maya/Tzotzil (Maya);<Amerika>/<Mittelamerika>/Maya/Tzeltal (Maya)	8.10.1924
	24.60:129	Kinderrassel	Amerika/Nordamerika/Mexiko/Chiapas/Chiapa	<Amerika>/<Mittelamerika>/Maya/Tz	8.10.1924

Please note that many designations in this list have been identified as faulty, outdated or as racist abuse since the inventory of original documentation.

Bild	Inventarnummer	Objektbezeichnung	Herkunft	Ethnie	Eingangsdatum
				otzil (Maya);<Amerika>/<Mittelamerika>/Maya/Tzeltal (Maya)	
	24.60:130	Kinderrassel	Amerika/Nordamerika/Mexiko/Chiapas/Chiapa	<Amerika>/<Mittelamerika>/Maya/Tzeltal (Maya);<Amerika>/<Mittelamerika>/Maya/Tzotzil (Maya)	8.10.1924
	24.60:131	Männerhut	Amerika/Nordamerika/Mexiko/Chiapas/Chomula	<Amerika>/<Mittelamerika>/Maya/Tzeltal (Maya);<Amerika>/<Mittelamerika>/Maya/Tzotzil (Maya)	8.10.1924
	24.60:132	Männerhut	Amerika/Nordamerika/Mexiko/Chiapas/Dorf Huistan	<Amerika>/<Mittelamerika>/Maya/Tzeltal (Maya)	8.10.1924
	24.60:133	Männerhut	Amerika/Nordamerika/Mexiko/Chiapas/San Cristobal	<Amerika>/<Mittelamerika>/Maya/Tzotzil (Maya);<Amerika>/<Mittelamerika>/Maya/Tzeltal (Maya)	8.10.1924
	24.60:134	Männerhut	Amerika/Nordamerika/Mexiko/Chiapas/San Cristobal	<Amerika>/<Mittelamerika>/Maya/Tzeltal (Maya);<Amerika>/<Mittelamerika>/Maya/Tzotzil (Maya)	8.10.1924
	24.60:135	Männerhut	Amerika/Nordamerika/Mexiko/Chiapas/San Cristobal	<Amerika>/<Mittelamerika>/Maya/Tzeltal (Maya);<Amerika>/<Mittelamerika>/Maya/Tzotzil (Maya)	8.10.1924
	24.60:136	Männerhut	Amerika/Nordamerika/Mexiko/Chiapas/San Cristobal	<Amerika>/<Mittelamerika>/Maya/Tzotzil (Maya);<Amerika>/<Mittelamerika>/Maya/Tzeltal (Maya)	8.10.1924
	24.60:137	Haarband	Amerika/Nordamerika/Mexiko/Chiapas/Chiapa	<Amerika>/<Mittelamerika>/Maya/Tzeltal	8.10.1924

Please note that many designations in this list have been identified as faulty, outdated or as racist abuse since the inventory was conceived.

Bild	Inventarnummer	Objektbezeichnung	Herkunft	Ethnie	Eingangsdatum
				(Maya);<Amerika>/<Mittelamerika>/Maya/Tzotzil (Maya)	
	24.60:138	Gürtel	Amerika/Nordamerika/Mexiko/Chiapas/San Cristobal	<Amerika>/<Mittelamerika>/Maya/Tzotzil (Maya);<Amerika>/<Mittelamerika>/Maya/Tzeltal (Maya)	8.10.1924
	24.60:139	Gürtel	Amerika/Nordamerika/Mexiko/Chiapas/San Cristobal	<Amerika>/<Mittelamerika>/Maya/Tzeltal (Maya);<Amerika>/<Mittelamerika>/Maya/Tzotzil (Maya)	8.10.1924
	24.60:140	rotes Wollband	Amerika/Nordamerika/Mexiko/Chiapas/Huistan	<Amerika>/<Mittelamerika>/Maya/Tzotzil (Maya);<Amerika>/<Mittelamerika>/Maya/Tzeltal (Maya)	8.10.1924
	24.60:141	Gürtel	Amerika/Nordamerika/Mexiko/Chiapas/Huistan	<Amerika>/<Mittelamerika>/Maya/Tzotzil (Maya);<Amerika>/<Mittelamerika>/Maya/Tzeltal (Maya)	8.10.1924
	24.60:142	Stickereiteil von Frauenhemd	Amerika/Nordamerika/Mexiko/Chiapas/San Cristobal	<Amerika>/<Mittelamerika>/Maya/Tzeltal (Maya);<Amerika>/<Mittelamerika>/Maya/Tzotzil (Maya)	8.10.1924
	24.60:143	Wollener Schal für Männer	Amerika/Nordamerika/Mexiko/Chiapas/Chamula	<Amerika>/<Mittelamerika>/Maya/Tzotzil (Maya);<Amerika>/<Mittelamerika>/Maya/Tzeltal (Maya)	8.10.1924
	24.60:144	Männer-Oberkleid	Amerika/Nordamerika/Mexiko/Chiapas/Chamula	<Amerika>/<Mittelamerika>/Maya/Tzeltal (Maya);<Amerika>/<Mittelamerika>/Maya/Tzotzil (Maya)	8.10.1924
	24.60:145	Schärpenartiges Tuch	Amerika/Nordamerika/Mexiko/Chiapas/Chamula	<Amerika>/<Mittel	8.10.1924

Please note that many designations in this list have been identified as faulty, outdated or as racist abuse since the inventories, original conception.

Bild	Inventarnummer	Objektbezeichnung	Herkunft	Ethnie	Eingangsdatum
			& Tenejapa	amerika>/Maya/Tzotzil (Maya);<Amerika>/<Mittelamerika>/Maya/Tzeltal (Maya)	
	24.60:146	Schärpenartiges Tuch	Amerika/Nordamerika/Mexiko/Chiapas/Chamula & Tenejapa	<Amerika>/<Mittelamerika>/Maya/Tzotzil (Maya);<Amerika>/<Mittelamerika>/Maya/Tzeltal (Maya)	8.10.1924
	24.60:147	Kopftuch für Frauen	Amerika/Nordamerika/Mexiko/Chiapas/San Cristobal	<Amerika>/<Mittelamerika>/Maya/Tzotzil (Maya);<Amerika>/<Mittelamerika>/Maya/Tzeltal (Maya)	8.10.1924
	24.60:148	Kopftuch für Frauen	Amerika/Nordamerika/Mexiko/Chiapas/San Cristobal	<Amerika>/<Mittelamerika>/Maya/Tzotzil (Maya);<Amerika>/<Mittelamerika>/Maya/Tzeltal (Maya)	8.10.1924
	24.60:149	Kopftuch für Frauen	Amerika/Nordamerika/Mexiko/Chiapas/San Cristobal	<Amerika>/<Mittelamerika>/Maya/Tzeltal (Maya);<Amerika>/<Mittelamerika>/Maya/Tzotzil (Maya)	8.10.1924
	24.60:150	Kleiner geflochtener Korb	Amerika/Nordamerika/Mexiko/Chiapas/Chamula	<Amerika>/<Mittelamerika>/Maya/Tzeltal (Maya);<Amerika>/<Mittelamerika>/Maya/Tzotzil (Maya)	8.10.1924
	24.60:151	Trinkgefäß aus Horn	Amerika/Nordamerika/Mexiko/Chiapas/San Cristobal	<Amerika>/<Mittelamerika>/Maya/Tzeltal (Maya);<Amerika>/<Mittelamerika>/Maya/Tzotzil (Maya)	8.10.1924
	24.60:152	Istel-Faser zum Strickdrehen	Amerika/Nordamerika/Mexiko/Chiapas/San Cristobal	<Amerika>/<Mittelamerika>/Maya/Tzeltal (Maya);<Amerika>/<Mittelamerika>/M	8.10.1924

Please note that many designations in this list have been identified as faulty, outdated or as racist abuse since the inventories, due to corruption.

Bild	Inventarnummer	Objektbezeichnung	Herkunft	Ethnie	Eingangsdatum
				aya/Tzotzil (Maya)	
	24.60:153	Eßschale aus Ton	Amerika/Nordamerika/Mexiko/Chiapas/Chiapa	<Amerika>/<Mittelamerika>/Maya/Tzeltal (Maya);<Amerika>/<Mittelamerika>/Maya/Tzotzil (Maya)	8.10.1924
	24.60:154	Tasse	Amerika/Nordamerika/Mexiko/Chiapas/Chiapa	<Amerika>/<Mittelamerika>/Maya/Tzeltal (Maya);<Amerika>/<Mittelamerika>/Maya/Tzotzil (Maya)	8.10.1924
	24.60:155	Messer	Amerika/Nordamerika/Mexiko/Chiapas/Chiapa	<Amerika>/<Mittelamerika>/Maya/Tzotzil (Maya);<Amerika>/<Mittelamerika>/Maya/Tzeltal (Maya)	8.10.1924
	24.60:156	Männerhose	Amerika/Nordamerika/Mexiko/Chiapas/Chamula	<Amerika>/<Mittelamerika>/Maya/Tzeltal (Maya);<Amerika>/<Mittelamerika>/Maya/Tzotzil (Maya)	8.10.1924
	24.60:157	Kopftuch für Männer	Amerika/Nordamerika/Mexiko/Chiapas/Sinacanta	<Amerika>/<Mittelamerika>/Maya/Tzeltal (Maya);<Amerika>/<Mittelamerika>/Maya/Tzotzil (Maya)	8.10.1924
	24.60:158	Tonschale	Amerika/Nordamerika/Mexiko/Chiapas/Sinacanta	<Amerika>/<Mittelamerika>/Maya/Tzotzil (Maya);<Amerika>/<Mittelamerika>/Maya/Tzeltal (Maya)	8.10.1924
	24.60:159	Leibbinde	Amerika/Nordamerika/Mexiko/Chiapas/San Cristobal	<Amerika>/<Mittelamerika>/Maya/Tzotzil (Maya);<Amerika>/<Mittelamerika>/Maya/Tzeltal (Maya)	8.10.1924
	24.60:160	Sinacanta	Amerika/Nordamerika/Mexiko/Chiapas/San Cristobal	<Amerika>/<Mittelamerika>/Maya/Tzotzil	8.10.1924

Please note that many designations in this list have been identified as faulty, outdated or as racist abuse since the inventories original conception.

Bild	Inventarnummer	Objektbezeichnung	Herkunft	Ethnie	Eingangsdatum
				(Maya);<Amerika>/<Mittelamerika>/Maya/Tzeltal (Maya)	
	24.60:161	Tasche	Amerika/Nordamerika/Mexiko/Chiapas/San Cristobal	<Amerika>/<Mittelamerika>/Maya/Tzeltal (Maya);<Amerika>/<Mittelamerika>/Maya/Tzotzil (Maya)	8.10.1924
	24.60:162	Samen	Amerika/Nordamerika/Mexiko/Chiapas/San Cristobal	<Amerika>/<Mittelamerika>/Maya/Tzotzil (Maya);<Amerika>/<Mittelamerika>/Maya/Tzeltal (Maya)	8.10.1924
	24.60:163	Modell eines typischen Mazatekenhauses	Amerika/Nordamerika/Mexiko/Oaxaca/Oaxaca, Distrikt Teotitlan del Camino	<Amerika>/<Mittelamerika>/Mazateken	8.10.1924
	24.60:164	Pulverhorn	Amerika/Nordamerika/Mexiko/Oaxaca/Oaxaca, Distrikt Teotitlan del Camino/Huantla	<Amerika>/<Mittelamerika>/Mazateken	8.10.1924
	24.60:165	Holzhammeer	Amerika/Nordamerika/Mexiko/Oaxaca/Oaxaca, Distrikt Teotitlan del Camino/Huantla	<Amerika>/<Mittelamerika>/Mazateken	8.10.1924
	24.60:166	Peitsche	Amerika/Nordamerika/Mexiko/Oaxaca/Oaxaca, Distrikt Teotitlan del Camino/Huantla	<Amerika>/<Mittelamerika>/Mazateken	8.10.1924
	24.60:167	Räuchergefäß aus Ton	Amerika/Nordamerika/Mexiko/Oaxaca/Oaxaca, Distrikt Teotitlan del Camino/San Lucas	<Amerika>/<Mittelamerika>/Mazateken	8.10.1924
	24.60:168	Aufhängehaken	Amerika/Nordamerika/Mexiko/Oaxaca/Oaxaca, Distr. Teotitlan del Camino/Huantla	<Amerika>/<Mittelamerika>/Mazateken	8.10.1924
	24.60:169	Holz zum Schlagen der Baumwolle	Amerika/Nordamerika/Mexiko/Oaxaca/Oaxaca, Distr. Teotitlan del Camino/Huantla	<Amerika>/<Mittelamerika>/Mazateken	8.10.1924
	24.60:170	Aufhängehaken	Amerika/Nordamerika/Mexiko/Oaxaca/Oaxaca, Distr. Teotitlan del Camino/Huantla	<Amerika>/<Mittelamerika>/Mazateken	8.10.1924
	24.60:171	Modell eines Kaffemörsers	Amerika/Nordamerika/Mexiko/Oaxaca/Oaxaca, Distr. Teotitlan del Camino/Huantla	<Amerika>/<Mittelamerika>/Mazateken	8.10.1924
	24.60:172	Rodemesser zum Reinigen der Chilefelder	Amerika/Nordamerika/Mexiko/Oaxaca/Oaxaca, Distr. Teotitlan del Camino/Huantla	<Amerika>/<Mittelamerika>/Mazatek	8.10.1924

Please note that many designations in this list have been identified as faulty, outdated or as racist abuse since the inventories original conception.

Bild	Inventarnummer	Objektbezeichnung	Herkunft	Ethnie	Eingangsdatum
				en	
	24.60:173	Kleine Kalebasse für Kautabak	Amerika/Nordamerika/Mexiko/Oaxaca/Oaxaca, Distr. Teotitlan del Camino/Huantla	<Amerika>/<Mittelamerika>/Mazateken	8.10.1924
	24.60:174	Ölhaltige Erdfrucht	Amerika/Nordamerika/Mexiko/Oaxaca/Oaxaca, Distr. Teotitlan del Camino/Huantla	<Amerika>/<Mittelamerika>/Mazateken	8.10.1924
	24.60:175	Kalebasse mit der Seife "too tsha"	Amerika/Nordamerika/Mexiko/Oaxaca/Oaxaca, Distr. Teotitlan del Camino/Huantla	<Amerika>/<Mittelamerika>/Mazateken	8.10.1924
	24.60:176	Besen zum Reinigen des Reibsteins (metate)	Amerika/Nordamerika/Mexiko/Oaxaca/Oaxaca, Distr. Teotitlan del Camino/Huantla	<Amerika>/<Mittelamerika>/Mazateken	8.10.1924
	24.60:177	Tragband aus Istle	Amerika/Nordamerika/Mexiko/Oaxaca/Oaxaca, Distr. Teotitlan del Camino/Huantla	<Amerika>/<Mittelamerika>/Mazateken	8.10.1924
	24.60:178	Hölzerneer Haarkamm	Amerika/Nordamerika/Mexiko/Oaxaca/Oaxaca, Distr. Teotitlan del Camino/Huantla	<Amerika>/<Mittelamerika>/Mazateken	8.10.1924
	24.60:179	Hölzerner Haarkamm	Amerika/Nordamerika/Mexiko/Oaxaca/Oaxaca, Distr. Teotitlan del Camino/Huantla	<Amerika>/<Mittelamerika>/Mazateken	8.10.1924
	24.60:180	Sitzbank für Kinder in Tierform	Amerika/Nordamerika/Mexiko/Oaxaca/Oaxaca, Distr. Teotitlan del Camino/Huantla	<Amerika>/<Mittelamerika>/Mazateken	8.10.1924
	24.60:181	Spindel	Amerika/Nordamerika/Mexiko/Oaxaca/Oaxaca, Distr. Teotitlan del Camino/Huantla	<Amerika>/<Mittelamerika>/Mazateken	8.10.1924
	24.60:182	Sitzbank	Amerika/Nordamerika/Mexiko/Oaxaca/Oaxaca, Distr. Teotitlan del Camino/Huantla	<Amerika>/<Mittelamerika>/Mazateken	8.10.1924
	24.60:183	Kinderwiege	Amerika/Nordamerika/Mexiko/Oaxaca/Oaxaca, Distr. Teotitlan del Camino/San Lucas	<Amerika>/<Mittelamerika>/Mazateken	8.10.1924
	24.60:184	Geflochtene Aufhängevorrichtung	Amerika/Nordamerika/Mexiko/Oaxaca/Oaxaca, Distr. Teotitlan del Camino/Allgemein	<Amerika>/<Mittelamerika>/Mazateken	8.10.1924
	24.60:185	Geflochtene Aufhängevorrichtung	Amerika/Nordamerika/Mexiko/Oaxaca/Oaxaca, Distr. Teotitlan del Camino/Allgemein	<Amerika>/<Mittelamerika>/Mazateken	8.10.1924
	24.60:186	Geflochtene Aufhängevorrichtung	Amerika/Nordamerika/Mexiko/Oaxaca/Oaxaca, Distr. Teotitlan del Camino/Allgemein	<Amerika>/<Mittelamerika>/Mazateken	8.10.1924

Please note that many designations in this list have been identified as faulty, outdated or as racist abuse since the inventories' original conception.

Bild	Inventarnummer	Objektbezeichnung	Herkunft	Ethnie	Eingangsdatum
	24.60:187	Taudrehgerät	Amerika/Nordamerika/Mexiko/Oaxaca/Oaxaca, Distr. Teotitlan del Camino/Huantla	<Amerika>/<Mittelamerika>/Mazateken	8.10.1924
	24.60:188	Lampenständer	Amerika/Nordamerika/Mexiko/Oaxaca/Oaxaca, Distr. Teotitlan del Camino/San Lucas	<Amerika>/<Mittelamerika>/Mazateken	8.10.1924
	24.60:189	Aufhängevorrichtung	Amerika/Nordamerika/Mexiko/Oaxaca/Oaxaca, Distr. Teotitlan del Camino/Huantla	<Amerika>/<Mittelamerika>/Mazateken	8.10.1924
	24.60:190	Sandale	Amerika/Nordamerika/Mexiko/Oaxaca/Oaxaca, Distr. Teotitlan del Camino/Huantla	<Amerika>/<Mittelamerika>/Mazateken	8.10.1924
	24.60:191	Wollschnur	Amerika/Nordamerika/Mexiko/Oaxaca/Oaxaca, Distr. Teotitlan del Camino/Huantla	<Amerika>/<Mittelamerika>/Mazateken	8.10.1924
	24.60:192	Webapparat	Amerika/Nordamerika/Mexiko/Oaxaca/Oaxaca, Distr. Teotitlan del Camino/Huantla	<Amerika>/<Mittelamerika>/Mazateken	8.10.1924
	24.60:193	Stück Leder	Amerika/Nordamerika/Mexiko/Oaxaca/Oaxaca, Distr. Teotitlan del Camino/Huantla	<Amerika>/<Mittelamerika>/Mazateken	8.10.1924
	24.60:194	Hängekörbchen	Amerika/Nordamerika/Mexiko/Oaxaca/Oaxaca, Distr. Teotitlan del Camino/Huantla	<Amerika>/<Mittelamerika>/Mazateken	8.10.1924
	24.60:195	Hängekörbchen	Amerika/Nordamerika/Mexiko/Oaxaca/Oaxaca, Distr. Teotitlan del Camino/San Lucas	<Amerika>/<Mittelamerika>/Mazateken	8.10.1924
	24.60:196	Schöpflöffel	Amerika/Nordamerika/Mexiko/Oaxaca/Oaxaca, Distr. Teotitlan del Camino/San Lucas	<Amerika>/<Mittelamerika>/Mazateken	8.10.1924
	24.60:197	Schöpflöffel	Amerika/Nordamerika/Mexiko/Oaxaca/Oaxaca, Distr. Teotitlan del Camino/San Lucas	<Amerika>/<Mittelamerika>/Mazateken	8.10.1924
	24.60:198	Schöpflöffel	Amerika/Nordamerika/Mexiko/Oaxaca/Oaxaca, Distr. Teotitlan del Camino/San Lucas	<Amerika>/<Mittelamerika>/Mazateken	8.10.1924
	24.60:199	Pulquegefäß mit Trinkbecher aus Kalebasse	Amerika/Nordamerika/Mexiko/Oaxaca/Oaxaca, Distr. Teotitlan del Camino/Huantla	<Amerika>/<Mittelamerika>/Mazateken	8.10.1924
	24.60:200	Mehl-und Kornbehälter	Amerika/Nordamerika/Mexiko/Oaxaca/Oaxaca, Distr. Teotitlan del Camino/Huantla	<Amerika>/<Mittelamerika>/Mazateken	8.10.1924
	24.60:201	Große Kalebasse	Amerika/Nordamerika/Mexiko/Oaxaca/Oaxaca,	<Amerika>/<Mittel	8.10.1924

Please note that many designations in this list have been identified as faulty, outdated or as racist because since the inventions colonial corruption.

Bild	Inventarnummer	Objektbezeichnung	Herkunft	Ethnie	Eingangsdatum
			Distr. Teotitlan del Camino/Huantla	amerika>/Mazatek en	
	24.60:202	Kalebassenschale	Amerika/Nordamerika/Mexiko/Oaxaca/Oaxaca, Distr. Teotitlan del Camino/Huantla	<Amerika>/<Mittel amerika>/Mazatek en	8.10.1924
	24.60:203	Modell eines Kornspeichers mit Leiter	Amerika/Nordamerika/Mexiko/Oaxaca/Oaxaca, Distr. Teotitlan del Camino/Huantla	<Amerika>/<Mittel amerika>/Mazatek en	8.10.1924
	24.60:204	Ornamentierte Speiseschale	Amerika/Nordamerika/Mexiko/Oaxaca/Oaxaca, Distr. Teotitlan del Camino/San Lucas	<Amerika>/<Mittel amerika>/Mazatek en	8.10.1924
	24.60:205	Ornamentierte Deckelschale	Amerika/Nordamerika/Mexiko/Oaxaca/Oaxaca, Distr. Teotitlan del Camino/San Lucas	<Amerika>/<Mittel amerika>/Mazatek en	8.10.1924
	24.60:206	Geknüpfte Netztasche	Amerika/Nordamerika/Mexiko/Oaxaca/Oaxaca, Distr. Teotitlan del Camino/Hauntla	<Amerika>/<Mittel amerika>/Mazatek en	8.10.1924
	24.60:207	Nähkasten mit Inhalt	Amerika/Nordamerika/Mexiko/Oaxaca/Oaxaca, Distr. Teotitlan del Camino/Hauntla	<Amerika>/<Mittel amerika>/Mazatek en	8.10.1924
	24.60:208	Waage	Amerika/Nordamerika/Mexiko/Oaxaca/Oaxaca, Distr. Teotitlan del Camino/Hauntla	<Amerika>/<Mittel amerika>/Mazatek en	8.10.1924
	24.60:209	Tragband aus Palmblatt	Amerika/Nordamerika/Mexiko/Oaxaca/Oaxaca, Distr. Teotitlan del Camino/Hauntla	<Amerika>/<Mittel amerika>/Mazatek en	8.10.1924
	24.60:210	Deckelgefäß aus Palmblatt	Amerika/Nordamerika/Mexiko/Oaxaca/Oaxaca, Distr. Teotitlan del Camino/Hauntla	<Amerika>/<Mittel amerika>/Mazatek en	8.10.1924
	24.60:211	Spindel	Amerika/Nordamerika/Mexiko/Oaxaca/Oaxaca, Distr. Teotitlan del Camino/Hauntla	<Amerika>/<Mittel amerika>/Mazatek en	8.10.1924
	24.60:212	Baumwollentkernmaschine	Amerika/Nordamerika/Mexiko/Oaxaca/Oaxaca, Distr. Teotitlan del Camino/Huantla	<Amerika>/<Mittel amerika>/Mazatek en	8.10.1924
	24.60:213	Bündel rohe Baumwolle	Amerika/Nordamerika/Mexiko/Oaxaca/Oaxaca, Distr. Teotitlan del Camino/San Lucas	<Amerika>/<Mittel amerika>/Mazatek en	8.10.1924
	24.60:214	Bündel rohe Baumwolle, gereinigt, entkernt und in Streifen gebracht	Amerika/Nordamerika/Mexiko/Oaxaca/Oaxaca, Distr. Teotitlan del Camino/Huantla	<Amerika>/<Mittel amerika>/Mazatek en	8.10.1924
	24.60:215	Bündel rohe Baumwolle, gereinigt, entkernt und in Streifen gebracht, andere	Amerika/Nordamerika/Mexiko/Oaxaca/Oaxaca, Distr. Teotitlan del Camino/Huantla	<Amerika>/<Mittel amerika>/Mazatek	8.10.1924

Please note that many designations in this list have been identified as injury, outdated or as racist also since the inventories' original conception.

Bild	Inventarnummer	Objektbezeichnung	Herkunft	Ethnie	Eingangsdatum
		Form		en	
	24.60:216	Baumwollfaden, weiss	Amerika/Nordamerika/Mexiko/Oaxaca/Oaxaca, Distr. Teotitlan del Camino/Huantla	<Amerika>/<Mittelamerika>/Mazateken	8.10.1924
	24.60:217	Baumwollfaden, blau	Amerika/Nordamerika/Mexiko/Oaxaca/Oaxaca, Distr. Teotitlan del Camino/Huantla	<Amerika>/<Mittelamerika>/Mazateken	8.10.1924
	24.60:218	Baumwollfaden, rot	Amerika/Nordamerika/Mexiko/Oaxaca/Oaxaca, Distr. Teotitlan del Camino/Huantla	<Amerika>/<Mittelamerika>/Mazateken	8.10.1924
	24.60:219	Kleine Netztasche	Amerika/Nordamerika/Mexiko/Oaxaca/Oaxaca, Distr. Teotitlan del Camino/San Lucas	<Amerika>/<Mittelamerika>/Mazateken	8.10.1924
	24.60:220	Strohhut für Männer	Amerika/Nordamerika/Mexiko/Oaxaca/Oaxaca, Distr. Teotitlan del Camino/Huantla	<Amerika>/<Mittelamerika>/Mazateken	8.10.1924
	24.60:221	Halstuch für Männer	Amerika/Nordamerika/Mexiko/Oaxaca/Oaxaca, Distr. Teotitlan del Camino/Huantla	<Amerika>/<Mittelamerika>/Mazateken	8.10.1924
	24.60:222	Gewebe aus Istle für große Tragenetze	Amerika/Nordamerika/Mexiko/Oaxaca/Oaxaca, Distr. Teotitlan del Camino/Huantla	<Amerika>/<Mittelamerika>/Mazateken	8.10.1924
	24.60:223	Tauwerk	Amerika/Nordamerika/Mexiko/Oaxaca/Oaxaca, Distr. Teotitlan del Camino/Huantla	<Amerika>/<Mittelamerika>/Mazateken	8.10.1924
	24.60:224	Material zu Nr. 223	Amerika/Nordamerika/Mexiko/Oaxaca/Oaxaca, Distr. Teotitlan del Camino/Huantla	<Amerika>/<Mittelamerika>/Mazateken	8.10.1924
	24.60:225	Handgewebter Rock, weiß und rot mit Tiermuster	Amerika/Nordamerika/Mexiko/Oaxaca/Oaxaca, Distr. Teotitlan del Camino/Huantla	<Amerika>/<Mittelamerika>/Mazateken	8.10.1924
	24.60:226	Männer-Poncho	Amerika/Nordamerika/Mexiko/Oaxaca/Oaxaca, Distr. Teotitlan del Camino/Huantla	<Amerika>/<Mittelamerika>/Mazateken	8.10.1924
	24.60:227	Frauengewand	Amerika/Nordamerika/Mexiko/Oaxaca/Oaxaca, Distr. Teotitlan del Camino/Huantla	<Amerika>/<Mittelamerika>/Mazateken	8.10.1924
	24.60:228	Frauengewand (Huipil, weiß mit roter Stickerei, Vogel- und Blumenmotiv)	Amerika/Nordamerika/Mexiko/Oaxaca/Oaxaca, Distr. Teotitlan del Camino/Huantla	<Amerika>/<Mittelamerika>/Mazateken	8.10.1924
	24.60:229	Anzahl gelbe Seiden-Cocons in Marktform	Amerika/Nordamerika/Mexiko/Oaxaca/Oaxaca, Distr. Teotitlan del Camino/Huantla	<Amerika>/<Mittelamerika>/Mazateken	8.10.1924

Please note that many designations in this list have been identified as faulty, outdated or as racist abuse since the inventories' original conception.

Bild	Inventarnummer	Objektbezeichnung	Herkunft	Ethnie	Eingangsdatum
	24.60:230	Anzahl braune Seiden-Cocons in Marktform	Amerika/Nordamerika/Mexiko/Oaxaca/Oaxaca, Distr. Teotitlan del Camino/Huantla	<Amerika>/<Mittelamerika>/Mazateken	8.10.1924
	24.60:231	Anzahl weisse Seiden-Cocons in Marktform	Amerika/Nordamerika/Mexiko/Oaxaca/Oaxaca, Distr. Teotitlan del Camino/Huantla	<Amerika>/<Mittelamerika>/Mazateken	8.10.1924
	24.60:232	Seidenraupenkultur	Amerika/Nordamerika/Mexiko/Oaxaca/Oaxaca, Distr. Teotitlan del Camino/Huantla	<Amerika>/<Mittelamerika>/Mazateken	8.10.1924
	24.60:233	Fußbodenbelag aus Zuckerrohrhalmen	Amerika/Nordamerika/Mexiko/Oaxaca/Oaxaca, Distr. Teotitlan del Camino/Huantla	<Amerika>/<Mittelamerika>/Mazateken	8.10.1924
	24.60:234	Fußbodenbelag aus Maisstengeln	Amerika/Nordamerika/Mexiko/Oaxaca/Oaxaca, Distr. Teotitlan del Camino/Huantla	<Amerika>/<Mittelamerika>/Mazateken	8.10.1924
	24.60:235	Besen	Amerika/Nordamerika/Mexiko/Oaxaca/Oaxaca, Distr. Teotitlan del Camino/Huantla	<Amerika>/<Mittelamerika>/Mazateken	8.10.1924
	24.60:236	Stück Kalk in Marktform	Amerika/Nordamerika/Mexiko/Oaxaca/Oaxaca, Distr. Teotitlan del Camino/Huantla	<Amerika>/<Mittelamerika>/Mazateken	8.10.1924
	24.60:237	Wollene Decke der Männer	Amerika/Nordamerika/Mexiko/Oaxaca/Oaxaca, Distr. Teotitlan del Camino/Huantla	<Amerika>/<Mittelamerika>/Mazateken	8.10.1924
	24.60:238	Kalebasse mit Cacaobohnen	Amerika/Nordamerika/Mexiko/Oaxaca/Oaxaca, Distr. Teotitlan del Camino/Huantla	<Amerika>/<Mittelamerika>/Mazateken	8.10.1924
	24.60:239	Weisser Rindenstoff	Amerika/Nordamerika/Mexiko/Oaxaca/Oaxaca, Distr. Teotitlan del Camino/Huantla	<Amerika>/<Mittelamerika>/Mazateken	8.10.1924
	24.60:240	Brauner Rindenstoff	Amerika/Nordamerika/Mexiko/Oaxaca/Oaxaca, Distr. Teotitlan del Camino/Huantla	<Amerika>/<Mittelamerika>/Mazateken	8.10.1924
	24.60:241	Schmuckfranse	Amerika/Nordamerika/Mexiko/Oaxaca/Oaxaca, Distr. Teotitlan del Camino/Huantla	<Amerika>/<Mittelamerika>/Mazateken	8.10.1924
	24.60:242	Baumrinde, Rohmaterial zu Nr. 24.60:240	Amerika/Nordamerika/Mexiko/Oaxaca/Oaxaca, Distr. Teotitlan del Camino/Huantla	<Amerika>/<Mittelamerika>/Mazateken	8.10.1924
	24.60:243	Stock	Amerika/Nordamerika/Mexiko/Oaxaca/Oaxaca, Distr. Teotitlan del Camino/Huantla	<Amerika>/<Mittelamerika>/Mazateken	8.10.1924
	24.60:244	Rolle Kautabak	Amerika/Nordamerika/Mexiko/Oaxaca/Oaxaca,	<Amerika>/<Mittel	8.10.1924

Please note that many designations in this list have been identified as faulty, outdated or as racist because since the inventories colonial corruption.

Bild	Inventarnummer	Objektbezeichnung	Herkunft	Ethnie	Eingangsdatum
			Distr. Teotitlan del Camino/Huantla	amerika>/Mazatek en	
	24.60:245	Kinderspielzeug, Hahn	Amerika/Nordamerika/Mexiko/Oaxaca/Oaxaca, Distr. Teotitlan del Camino/Huantla	<Amerika>/<Mittel amerika>/Mazatek en	8.10.1924
	24.61:1	Decke, gestickt	Amerika/Südamerika/Bolivien		6.10.1924
	24.61:2	Kalebasse, beschnitzt	Amerika/Südamerika/Bolivien		6.10.1924
	24.61:3	Kalebasse, beschnitzt	Amerika/Südamerika/Bolivien		6.10.1924
	24.61:4	Matétopf aus Kalebasse mit Brandmalerei	Amerika/Südamerika/Bolivien		6.10.1924
	24.61:5	Matétopf aus schwarzem Ton	Amerika/Südamerika/Bolivien		6.10.1924
	24.70:1	Pfeifenkopf aus Holz	Amerika/Südamerika/Argentinien/Territorium Santa Crux Zona Norte/Colonia General Paz		17.10.1924
	24.70:2	Pfeilspitze aus Obsidian	Amerika/Südamerika/Argentinien/Territorium Santa Crux; Zona Norte/Colonia General Paz		17.10.1924
	24.70:3	Pfeilspitze aus Obsidian	Amerika/Südamerika/Argentinien/-territorium Santa Crux; Zona Norte/Colonia General Paz		17.10.1924
	24.70:4	Pfeilspitze aus Obsidian	Amerika/Südamerika/Argentinien/Territorium Santa Crux; Zona Norte/Colonia General Paz		17.10.1924
	24.70:5	Pfeilspitze aus Obsidian	Amerika/Südamerika/Argentinien/Territorium Santa Crux; Zona Norte/Colonia General Paz		17.10.1924
	24.70:6	Pfeilspitze aus Obsidian	Amerika/Südamerika/Argentinien/Territorium Santa Crux; Zona Norte/Colonia General Paz		17.10.1924
	24.70:7	Pfeilspitze aus Obsidian	Amerika/Südamerika/Argentinien/Territorium Santa Crux; Zona Norte/Colonia General Paz		17.10.1924
	24.70:8	Pfeilspitze aus Obsidian	Amerika/Südamerika/Argentinien/Territorium Santa Crux; Zona Norte/Colonia General Paz		17.10.1924
	24.70:9	Pfeilspitze aus Obsidian	Amerika/Südamerika/Argentinien/Territorium Santa Crux; Zona Norte/Colonia General Paz		17.10.1924
	24.70:10	Pfeilspitze aus Obsidian	Amerika/Südamerika/Argentinien/Territorium Santa Crux; Zona Norte/Colonia General Paz		17.10.1924
	24.70:11	Pfeilspitze aus Obsidian	Amerika/Südamerika/Argentinien/Territorium Santa Crux; Zona Norte/Colonia General Paz		17.10.1924
	24.70:12	Pfeilspitze aus Obsidian	Amerika/Südamerika/Argentinien/Territorium Santa Crux; Zona Norte/Colonia General Paz		17.10.1924
	24.70:13	Pfeilspitze aus Obsidian	Amerika/Südamerika/Argentinien/Territorium Santa Crux; Zona Norte/Colonia General Paz		17.10.1924
	24.70:14	Pfeilspitze aus Obsidian	Amerika/Südamerika/Argentinien/Territorium Santa Crux; Zona Norte/Colonia General Paz		17.10.1924
	24.70:15	Pfeilspitze aus Obsidian	Amerika/Südamerika/Argentinien/Territorium Santa Crux; Zona Norte/Colonia General Paz		17.10.1924

Please note that many designations in this list have been identified as faulty, outdated or racist abuse since the inventories' original conception.

Bild	Inventarnummer	Objektbezeichnung	Herkunft	Ethnie	Eingangsdatum
	24.70:16	Pfeilspitze aus Stein	Amerika/Südamerika/Argentinien/Territorium Santa Crux; Zona Norte/Colonia General Paz		17.10.1924
	24.70:17	Pfeilspitze aus Stein	Amerika/Südamerika/Argentinien/Territorium Santa Crux; Zona Norte/Colonia General Paz		17.10.1924
	24.70:18	Pfeilspitze aus Stein	Amerika/Südamerika/Argentinien/Territorium Santa Crux; Zona Norte/Colonia General Paz		17.10.1924
	24.70:19	Pfeilspitze aus Stein	Amerika/Südamerika/Argentinien/Territorium Santa Crux; Zona Norte/Colonia General Paz		17.10.1924
	24.70:20	Pfeilspitze aus Stein	Amerika/Südamerika/Argentinien/Territorium Santa Crux; Zona Norte/Colonia General Paz		17.10.1924
	24.70:21	Pfeilspitze aus Stein	Amerika/Südamerika/Argentinien/Territorium Santa Crux; Zona Norte/Colonia General Paz		17.10.1924
	24.70:22	Pfeilspitze aus Stein	Amerika/Südamerika/Argentinien/Territorium Santa Crux; Zona Norte/Colonia General Paz		17.10.1924
	24.70:23	Pfeilspitze aus Stein	Amerika/Südamerika/Argentinien/Territorium Santa Crux; Zona Norte/Colonia General Paz		17.10.1924
	24.70:24	Pfeilspitze aus Stein	Amerika/Südamerika/Argentinien/Territorium Santa Crux; Zona Norte/Colonia General Paz		17.10.1924
	24.70:25	Pfeilspitze aus Stein	Amerika/Südamerika/Argentinien/Territorium Santa Crux; Zona Norte/Colonia General Paz		17.10.1924
	24.70:26	Pfeilspitze aus Stein	Amerika/Südamerika/Argentinien/Territorium Santa Crux; Zona Norte/Colonia General Paz		17.10.1924
	24.70:27	Pfeilspitze aus Stein	Amerika/Südamerika/Argentinien/Territorium Santa Crux; Zona Norte/Colonia General Paz		17.10.1924
	24.70:28	Pfeilspitze aus Stein	Amerika/Südamerika/Argentinien/Territorium Santa Crux; Zona Norte/Colonia General Paz		17.10.1924
	24.70:29	Pfeilspitze aus Stein	Amerika/Südamerika/Argentinien/Territorium Santa Crux; Zona Norte/Colonia General Paz		17.10.1924
	24.70:30	Pfeilspitze aus Stein	Amerika/Südamerika/Argentinien/Territorium Santa Crux; Zona Norte/Colonia General Paz		17.10.1924
	24.70:31	Pfeilspitze aus Stein	Amerika/Südamerika/Argentinien/Territorium Santa Crux; Zona Norte/Colonia General Paz		17.10.1924
	24.70:32	Pfeilspitze aus Stein	Amerika/Südamerika/Argentinien/Territorium Santa Crux; Zona Norte/Colonia General Paz		17.10.1924
	24.70:33	Pfeilspitze aus Stein	Amerika/Südamerika/Argentinien/Territorium Santa Crux; Zona Norte/Colonia General Paz		17.10.1924
	24.70:34	Pfeilspitze aus Stein	Amerika/Südamerika/Argentinien/Territorium Santa Crux; Zona Norte/Colonia General Paz		17.10.1924
	24.70:35	Pfeilspitze aus Stein	Amerika/Südamerika/Argentinien/Territorium Santa Crux; Zona Norte/Colonia General Paz		17.10.1924
	24.70:36	Pfeilspitze aus Stein	Amerika/Südamerika/Argentinien/Territorium		17.10.1924

Please note that many designations in this list have been identified as faulty, outdated or as racist abuse since the inventories´ original conception.

Bild	Inventarnummer	Objektbezeichnung	Herkunft	Ethnie	Eingangsdatum
			Santa Crux; Zona Norte/Colonia General Paz		
	24.70:37	Pfeilspitze aus Stein	Amerika/Südamerika/Argentinien/Territorium Santa Crux; Zona Norte/Colonia General Paz		17.10.1924
	24.70:38	Pfeilspitze aus Stein	Amerika/Südamerika/Argentinien/Territorium Santa Crux; Zona Norte/Colonia General Paz		17.10.1924
	24.70:39	Pfeilspitze aus Stein	Amerika/Südamerika/Argentinien/Territorium Santa Crux; Zona Norte/Colonia General Paz		17.10.1924
	24.70:40	Pfeilspitze aus Stein	Amerika/Südamerika/Argentinien/Territorium Santa Crux; Zona Norte/Colonia General Paz		17.10.1924
	24.70:41	Schaber aus Stein	Amerika/Südamerika/Argentinien/Territorium Santa Crux; Zona Norte/Colonia General Paz		17.10.1924
	24.70:42	Messer aus Stein	Amerika/Südamerika/Argentinien/Territorium Santa Crux; Zona Norte/Colonia General Paz		17.10.1924
	24.70:43	Bärenzahn	Amerika/Südamerika/Argentinien/Territorium Santa Crux; Zona Norte/Colonia General Paz		17.10.1924
	24.70:44	Raubtierkralle	Amerika/Südamerika/Argentinien/Territorium Santa Crux; Zona Norte/Colonia General Paz		17.10.1924
	24.70:45	Versteinerung	Amerika/Südamerika/Argentinien/Territorium Santa Crux; Zona Norte/Colonia General Paz		17.10.1924
	24.77:1	Anzahl ölhaltiger Fruchtkerne, werden als Kerzen benutzt	Amerika/Südamerika/Suriname		31.10:1924
	24.86:1	Bogen	Amerika/Nordamerika/Kanada / USA		11.11.1924
	24.86:2	Löffel	Amerika/Nordamerika/Kanada / USA		11.11.1924
	24.86:3	Gürtel mit Gehänge	Amerika/Nordamerika/Kanada / USA		11.11.1924
	24.86:4	Kleine Tasche mit Perlenstickerei	Amerika/Nordamerika/Kanada / USA		11.11.1924
	24.99:1	Abzeichen für Taufgäste	Amerika/Südamerika/Bolivien		20.12.1924
	24.99:2	Abzeichen für Hochzeitsgäste	Amerika/Südamerika/Bolivien		20.12.1924
	24.99:3	Abzeichen für Hochzeitsgäste	Amerika/Südamerika/Bolivien		20.12.1924
	25.15:1	Ein Paar Steigbügel	Amerika/Südamerika/Bolivien		18.2.1925
	25.15:2	Ein Paar Sandalen	Amerika/Südamerika/Bolivien		18.2.1925
	25.15:3	Reisekoffer (Modell)	Amerika/Südamerika/Bolivien		18.2.1925
	25.15:4	Reisekoffer (Modell)	Amerika/Südamerika/Bolivien		18.2.1925
	25.15:5	Reisekoffer (Modell)	Amerika/Südamerika/Bolivien		18.2.1925
	25.16:1	Steinbeil	Amerika/Karibische Inseln/Dominikanische Republik/-/Tal von Constanza		25.2.1925

Please note that many designations in this list have been identified as faulty, outdated or discriminatory since the inventories' original conception.

Bild	Inventarnummer	Objektbezeichnung	Herkunft	Ethnie	Eingangsdatum
	25.16:2	Steinbeil	Amerika/Karibische Inseln/Dominikanische Republik/-/Tal von Constanza		25.2.1925
	25.16:3	Steinbeil (fehlende Spitze)	Amerika/Karibische Inseln/Dominikanische Republik/-/Tal von Constanza		25.2.1925
	25.16:4	Randbruchstück aus Ton (Tonkopf)	Amerika/Karibische Inseln/Dominikanische Republik/-/Tal von Constanza		25.2.1925
	25.16:5	Randbruchstück aus Ton (Tonkopf)	Amerika/Karibische Inseln/Dominikanische Republik/-/Tal von Constanza		25.2.1925
	25.16:6	Randbruchstück aus Ton (Tonkopf)	Amerika/Karibische Inseln/Dominikanische Republik/-/Tal von Constanza		25.2.1925
	25.16:7	Tonkopf (Topffragment?)	Amerika/Karibische Inseln/Dominikanische Republik/-/Tal von Constanza		25.2.1925
	25.16:8	Randbruchstück (Tonkopf)	Amerika/Karibische Inseln/Dominikanische Republik/-/Tal von Constanza		25.2.1925
	25.16:9	Randbruchstück (Tonkopf)	Amerika/Karibische Inseln/Dominikanische Republik/-/Tal von Constanza		25.2.1925
	25.16:10	Randbruchstück (Tonkopf)	Amerika/Karibische Inseln/Dominikanische Republik/-/Tal von Constanza		25.2.1925
	25.16:11	Randbruchstück (mit Verzierung)	Amerika/Karibische Inseln/Dominikanische Republik/-/Tal von Constanza		25.2.1925
	25.16:12	Tonkopf (Topffragment?)	Amerika/Karibische Inseln/Dominikanische Republik/-/Tal von Constanza		25.2.1925
	25.16:13	Randbruchstück (Tonkopf)	Amerika/Karibische Inseln/Dominikanische Republik/-/Tal von Constanza		25.2.1925

Please note that many designations in this list have been identified as faulty, outdated or racist abuse since the inventories' original conception.

Bild	Inventarnummer	Objektbezeichnung	Herkunft	Ethnie	Eingangsdatum
					
	25.16:14	Randbruchstück (Tonkopf)	Amerika/Karibische Inseln/Dominikanische Republik/-/Tal von Constanza		25.2.1925
	25.16:15	Randbruchstück aus Ton (Tonkopf)	Amerika/Karibische Inseln/Dominikanische Republik/-/Tal von Constanza		25.2.1925
	25.16:16	Randbruchstück aus Ton (Tonkopf)	Amerika/Karibische Inseln/Dominikanische Republik/-/Tal von Constanza		25.2.1925
	25.16:17	Randbruchstück aus Ton (Tonkopf)	Amerika/Karibische Inseln/Dominikanische Republik/-/Tal von Constanza		25.2.1925
	25.16:18	Randbruchstück aus Ton (Tonkopf)	Amerika/Karibische Inseln/Dominikanische Republik/-/Tal von Constanza		25.2.1925
	25.16:19	Randbruchstück aus Ton (Tonkopf)	Amerika/Karibische Inseln/Dominikanische Republik/-/Tal von Constanza		25.2.1925
	25.16:20	Randbruchstück aus Ton (mit Tierkopf)	Amerika/Karibische Inseln/Dominikanische Republik/-/Tal von Constanza		25.2.1925
	25.16:21	Randbruchstück (Tonkopf)	Amerika/Karibische Inseln/Dominikanische Republik/-/Tal von Constanza		25.2.1925
	25.16:22	Randbruchstück (Tonkopf)	Amerika/Karibische Inseln/Dominikanische Republik/-/Tal von Constanza		25.2.1925
	25.16:23	Tonkopf (Topffragment?)	Amerika/Karibische Inseln/Dominikanische Republik/-/Tal von Constanza		25.2.1925
	25.16:24	Randbruchstück (Tonkopf)	Amerika/Karibische Inseln/Dominikanische Republik/-/Tal von Constanza		25.2.1925

Please note that many designations in this list have been identified as faulty, outdated or racist abuse since the inventories' original conception.

Bild	Inventarnummer	Objektbezeichnung	Herkunft	Ethnie	Eingangsdatum
					
	25.16:25	Randbruchstück (Tonkopf)	Amerika/Karibische Inseln/Dominikanische Republik/-/Tal von Constanza		25.2.1925
	25.16:26	Randbruchstück (Tonkopf)	Amerika/Karibische Inseln/Dominikanische Republik/-/Tal von Constanza		25.2.1925
	25.16:27	Randbruchstück (Tonkopf)	Amerika/Karibische Inseln/Dominikanische Republik/-/Tal von Constanza		25.2.1925
	25.16:28	Tonkopf (Topffragment?)	Amerika/Karibische Inseln/Dominikanische Republik/-/Tal von Constanza		25.2.1925
	25.16:29	Randbruchstück (Tonkopf)	Amerika/Karibische Inseln/Dominikanische Republik/-/Tal von Constanza		25.2.1925
	25.16:30	Randbruchstück (Tonkopf)	Amerika/Karibische Inseln/Dominikanische Republik/-/Tal von Constanza		25.2.1925
	25.16:31	Randbruchstück (Tonkopf)	Amerika/Karibische Inseln/Dominikanische Republik/-/Tal von Constanza		25.2.1925
	25.16:32	Randbruchstück (Tonkopf)	Amerika/Karibische Inseln/Dominikanische Republik/-/Tal von Constanza		25.2.1925
	25.16:33	Randbruchstück (Tonkopf)	Amerika/Karibische Inseln/Dominikanische Republik/-/Tal von Constanza		25.2.1925
	25.16:34	Randbruchstück (Tonkopf)	Amerika/Karibische Inseln/Dominikanische Republik/-/Tal von Constanza		25.2.1925
	25.16:35	Randbruchstück (Tonkopf)	Amerika/Karibische Inseln/Dominikanische Republik/-/Tal von Constanza		25.2.1925

Please note that many designations in this list have been identified as faulty, outdated or racist abuse since the inventories' original conception.

Bild	Inventarnummer	Objektbezeichnung	Herkunft	Ethnie	Eingangsdatum
					
	25.16:36	Randbruchstück (Tonkopf)	Amerika/Karibische Inseln/Dominikanische Republik/-/Tal von Constanza		25.2.1925
	25.16:37	Randbruchstück (mit Ritzungen)	Amerika/Karibische Inseln/Dominikanische Republik/-/Tal von Constanza		25.2.1925
	25.16:38	Randbruchstück (Tonkopf) (Stück wurde augenscheinlich geklebt)	Amerika/Karibische Inseln/Dominikanische Republik/-/Tal von Constanza		25.2.1925
	25.16:39	Teil eines Gefäßhenkels (mit Ritzungen)	Amerika/Karibische Inseln/Dominikanische Republik/-/Tal von Constanza		25.2.1925
	25.16:40	Randbruchstück (Tonkopf)	Amerika/Karibische Inseln/Dominikanische Republik/-/Tal von Constanza		25.2.1925
	25.16:41	Tonkopf (Topffragment?)	Amerika/Karibische Inseln/Dominikanische Republik/-/Tal von Constanza		25.2.1925
	25.16:42	Steinkopf	Amerika/Karibische Inseln/Dominikanische Republik/-/Tal von Constanza		25.2.1925
	25.16:43	Reibplatte aus Stein	Amerika/Karibische Inseln/Dominikanische Republik/-/Tal von Constanza		25.2.1925
	25.34:1	Altmexikanische Malerei (Codex Hammaburgensis), Fälschung	Amerika/Nordamerika/Mexiko		14.5.1925
	25.37:1	Schädel, ohne Unterkiefer, deformiert	Amerika/Südamerika/Peru/-/Automobilstraße Callao-Lima		6.4.1925
	25.39:1	Kalebassenschale	Amerika/Zentralamerika/Guatemala/vermutl. Baja Verapaz/vermutl. Rabinal	<Amerika>/<Mittelamerika>/Maya/Quiché (Maya)	18.4.1925
	25.39:2	Kalebassenschale	Amerika/Zentralamerika/Guatemala/vermutl. Baja Verapaz/vermutl. Rabinal	<Amerika>/<Mittelamerika>/Maya/Quiché (Maya)	

Please note that many descriptions in this list have been identified as faulty, outdated or racist abuse since the inventories' original conception.

Bild	Inventarnummer	Objektbezeichnung	Herkunft	Ethnie	Eingangsdatum
	25.39:3	Kalebassenschale	Amerika/Zentralamerika/Guatemala/vermutl. Baja Verapaz/vermutl. Rabinal	<Amerika>/<Mittelamerika>/Maya/Quiché (Maya)	
	25.39:4	Kalebassenschale	Amerika/Zentralamerika/Guatemala/vermutl. Baja Verapaz/vermutl. Rabinal	<Amerika>/<Mittelamerika>/Maya/Quiché (Maya)	18.4:25
	25.39:5	Kalebassenschale	Amerika/Zentralamerika/Guatemala/vermutl. Baja Verapaz/Rabinal	<Amerika>/<Mittelamerika>/Maya/Quiché (Maya)	18.4.25
	25.39:6	Kalebassenschale	Amerika/Zentralamerika/Guatemala/vermutl. Baja Verapaz/vermutl. Rabinal	<Amerika>/<Mittelamerika>/Maya/Quiché (Maya)	18.4.25
	25.39:7	Kalebassenschale	Amerika/Zentralamerika/Guatemala/vermutl. Baja Verapaz/vermutl. Rabinal	<Amerika>/<Mittelamerika>/Maya/Quiché (Maya)	
	25.39:8	Kalebassenschale	Amerika/Zentralamerika/Guatemala/vermutl. Baja Verapaz/vermutl. Rabinal	<Amerika>/<Mittelamerika>/Maya/Quiché (Maya)	16.4.25
	25.39:9	Kalebassenschale	Amerika/Zentralamerika/Guatemala/vermutl. Baja Verapaz/vermutl. Rabinal	<Amerika>/<Mittelamerika>/Maya/Quiché (Maya)	
	25.39:10	Kalebassenschale	Amerika/Zentralamerika/Guatemala/vermutl. Baja Verapaz/vermutl. Rabinal	<Amerika>/<Mittelamerika>/Maya/Quiché (Maya)	
	25.39:11	Kalebassengefäß mit Deckel, geschwärzt, verziert,	Amerika/Zentralamerika/Guatemala/vermutl. Baja Verapaz/vermutl. Rabinal	<Amerika>/<Mittelamerika>/Maya/Quiché (Maya)	
	25.39:12	Kalebassengefäß mit Deckel	Amerika/Zentralamerika/Guatemala/vermutl. Baja Verapaz/vermutl. Rabinal	<Amerika>/<Mittelamerika>/Maya/Quiché (Maya)	
	25.39:13	Kalebassenschale	Amerika/Zentralamerika/Guatemala/vermutl. Baja Verapaz/vermutl. Rabinal	<Amerika>/<Mittelamerika>/Maya/Quiché (Maya)	18.4.1925
	25.39:14	Kalebassenschale	Amerika/Zentralamerika/Guatemala/vermutl. Baja Verapaz/vermutl. Rabinal	<Amerika>/<Mittelamerika>/Maya/Quiché (Maya)	
	25.39:15	Kalebassenschale	Amerika/Zentralamerika/Guatemala/evtl. Baja Verapaz/evtl. Rabinal	<Amerika>/<Mittelamerika>/Maya/Quiché (Maya) (?)	18.4.1925
	25.39:16	Kalebassenschale	Amerika/Zentralamerika/Guatemala/vermutl. Baja Verapaz/vermutl. Rabinal	<Amerika>/<Mittelamerika>/Maya/Quiché (Maya) (?)	18.4.1925
	25.39:17	Kalebassenschale	Amerika/Zentralamerika/Guatemala/vermutl.	<Amerika>/<Mittel	18.4.1925

Please note that many designations in this list have been identified as faulty, outdated or racist abuse since the inventories coming into existence.

Bild	Inventarnummer	Objektbezeichnung	Herkunft	Ethnie	Eingangsdatum
			Baja Verapaz/vermutl. Rabinal	amerika>/Maya/Quiché (Maya)(?)	
	25.40:1	Zaumzeug für Pferde	Amerika/Südamerika/Brasilien/-/Gegend von Irang-Bentos (?)		21.4.1925
	25.41:1	Wachsfigur (Wasserträger)	Amerika/Nordamerika/Mexiko		30.4.1925
	25.41:2	Wachsfigur (Wasserträger)	Amerika/Nordamerika/Mexiko		30.4.1925
	25.42:1	Tonfigur, Indianerin mit Kind	Amerika/Nordamerika/Mexiko		6.5.1925
	25.42:2	Tonfigur, Frau mit Kind	Amerika/Nordamerika/Mexiko		6.5.1925
	25.42:3	Tonfigur, Bettler	Amerika/Nordamerika/Mexiko		6.5.1925
	25.42:4	Tonfigur, Händler	Amerika/Nordamerika/Mexiko		6.5.1925
	25.42:9	Tonfigur, Lastträger	Amerika/Nordamerika/Mexiko		6.5.1925
	25.42:10	Tonfigur, Lastträger	Amerika/Nordamerika/Mexiko		6.5.1925
	25.42:11	Tonfigur, Lastträger	Amerika/Nordamerika/Mexiko		6.5.1925
	25.42:12	Tonfigur, Lastträger	Amerika/Nordamerika/Mexiko		6.5.1925
	25.42:13	Tonfigur, Lastträger	Amerika/Nordamerika/Mexiko		6.5.1925
	25.42:16	Tonfigur, Jäger	Amerika/Nordamerika/Mexiko		6.5.1925
	25.42:17	Tonfigur, Arbeiter, schlafend	Amerika/Nordamerika/Mexiko		6.5.1925
	25.42:18	Tonfigur, Arbeiter, schlafend	Amerika/Nordamerika/Mexiko		6.5.1925
	25.42:19	Tonfigur, Händlerin, sitzend	Amerika/Nordamerika/Mexiko		6.5.1925
	25.42:20	Tonfigur, Senor mit Hut und Umhang	Amerika/Nordamerika/Mexiko		6.5.1925
	25.42:21	Tonfigur, Senor mit Anzug, Hut und Schal	Amerika/Nordamerika/Mexiko		6.5.1925
	25.42:25	Kleines Tongefäß	Amerika/Nordamerika/Mexiko		6.5.1925
	25.42:26	Miniatur-Kugelgefäß	Amerika/Nordamerika/Mexiko/unbekannt/unbekannt		6.5.1925
	25.42:27	Matetopf	Amerika/Nordamerika/Mexiko		6.5.1925
	25.42:28	Saugrohr	Amerika/Nordamerika/Mexiko		6.5.1925
	25.42:29	Karte mit aufgeklebten Vögeln aus Federn	Amerika/Nordamerika/Mexiko		6.5.1925
	25.42:30	Karte mit aufgeklebten Vögeln aus Federn	Amerika/Nordamerika/Mexiko		6.5.1925
	25.42:31	Karte mit aufgeklebten Vögeln (Pfau) aus Federn	Amerika/Nordamerika/Mexiko		6.5.1925
	25.42:32	Karte mit aufgeklebten Vögeln aus Federn	Amerika/Nordamerika/Mexiko		6.5.1925
	25.42:33	Karte mit aufgeklebten Vögeln aus Federn	Amerika/Nordamerika/Mexiko		6.5.1925
	25.51:1	Deckelkorb	Amerika/Südamerika/Brasilien	<Amerika>/<Süda	30.5.1925

Please note that many designations in this list have been identified as racist, outdated or as racist abuse since the inventories' original creation.

Bild	Inventarnummer	Objektbezeichnung	Herkunft	Ethnie	Eingangsdatum
				merika>/Guarani, Guaraní	
	25.51:2	Korb	Amerika/Südamerika/Brasilien	<Amerika>/<Südamerika>/Guarani, Guaraní	30.5.1925
	25.51:3	Korb	Amerika/Südamerika/Brasilien	<Amerika>/<Südamerika>/Guarani, Guaraní	30.5.1925
	25.51:4	Tanzstab mit Federn besetzt	Amerika/Südamerika/Brasilien	<Amerika>/<Südamerika>/Guarani, Guaraní	30.5.1925
	25.51:5	Pfeil	Amerika/Südamerika/Brasilien	<Amerika>/<Südamerika>/Guarani, Guaraní	30.5.1925
	25.51:6	Bogen	Amerika/Südamerika/Brasilien	<Amerika>/<Südamerika>/Guarani, Guaraní	30.5.1925
	25.51:7	Grabscheit	Amerika/Südamerika/Brasilien	<Amerika>/<Südamerika>/Guarani, Guaraní	30.5.1925
	25.51:8	Pflanzstock	Amerika/Südamerika/Brasilien	<Amerika>/<Südamerika>/Guarani, Guaraní	30.5.1925
	25.51:9	Kinderwiege	Amerika/Südamerika/Brasilien	<Amerika>/<Südamerika>/Guarani, Guaraní	30.5.1925
	25.51:10	Kamm	Amerika/Südamerika/Brasilien	<Amerika>/<Südamerika>/Guarani, Guaraní	30.5.1925
	25.51:11	Hängematte	Amerika/Südamerika/Brasilien	<Amerika>/<Südamerika>/Guarani, Guaraní	30.5.1925
	25.51:12	Körbchen	Amerika/Südamerika/Brasilien	<Amerika>/<Südamerika>/Guarani, Guaraní	30.5.1925
	25.51:13	Anhänger	Amerika/Südamerika/Brasilien/-/Conde d'Eu, Hochland von Rio Grande do Sul		30.5.1925
	25.51:14	Amulett, handförmig aus Horn	Amerika/Südamerika/Brasilien/-/Santa Catarina		30.5.1925
	25.51:15	Amulett, handförmig, aus Holz	Amerika/Südamerika/Brasilien/-/Santa Catarina		30.5.1925
	25.51:16	Spinnwirtel	Amerika/Südamerika/Brasilien/-/Santa Catarina		30.5.1925
	25.51:17	Meißel aus Knochen	Amerika/Südamerika/Brasilien/-/Santa Catarina		30.5.1925

Please note that many designations in this list have been identified as faulty, outdated or as racist abuse since the inventories original conception.

Bild	Inventarnummer	Objektbezeichnung	Herkunft	Ethnie	Eingangsdatum
	25.51:18	Lippenpflock aus Knochen	Amerika/Südamerika/Brasilien/-/Bagas Kaingong		30.5.1925
	25.51:19	Männergürtel	Amerika/Südamerika/Brasilien/-/Bagas Kaingong		30.5.1925
	25.51:20	Weisser Stein, ornamentiert	Amerika/Südamerika/Brasilien/-/Santa Catharina		30.5.1925
	25.51:21	Amulett	Amerika/Südamerika/Brasilien/-/La Paz		30.5.1925
	25.52:1	Schal aus Lamawolle	Amerika/Südamerika/Bolivien	<Amerika>/<Südamerika>/Quechua	6.6.1925
	25.52:2	Gürtel	Amerika/Südamerika/Bolivien	<Amerika>/<Südamerika>/Quechua	6.6.1925
	25.52:3	Mütze	Amerika/Südamerika/Bolivien	<Amerika>/<Südamerika>/Quechua	6.6.1925
	25.52:4	Panflöte	Amerika/Südamerika/Bolivien	<Amerika>/<Südamerika>/Quechua	6.6.1925
	25.52:5	Malerei (Papier) Gebet vor dem Karneval, 6.-8. August	Amerika/Südamerika/Bolivien	<Amerika>/<Südamerika>/Quechua	6.6.1925
	25.52:6	Malerei (Papier) Karnevalscenen, 6.-8. August	Amerika/Südamerika/Bolivien	<Amerika>/<Südamerika>/Quechua	6.6.1925
	25.52:7	Malerei (Papier) Karnevalscenen, 6.-8. August	Amerika/Südamerika/Bolivien	<Amerika>/<Südamerika>/Quechua	6.6.1925
	25.52:8	Malerei (Papier) Karnevalscenen, 6.-8. August	Amerika/Südamerika/Bolivien	<Amerika>/<Südamerika>/Quechua	6.6.1925
	25.52:9	Malerei (Papier) Karnevalscenen, 6.-8. August; Stierkampf auf offener Straße	Amerika/Südamerika/Bolivien	<Amerika>/<Südamerika>/Quechua	6.6.1925
	25.52:10	Malerei (Papier) Karnevalscenen, 6.-8. August; Katze und Mausspiel	Amerika/Südamerika/Bolivien	<Amerika>/<Südamerika>/Quechua	6.6.1925
	25.55:1	Nachbildung einer Figur	Amerika/Südamerika/Peru		8.6.1925
	25.55:2	Nachbildung einer Figur	Amerika/Südamerika/Peru		8.6.1925
	25.56:1	Halsband mit Silberbeschlag	Amerika/Südamerika/Chile	<Amerika>/<Südamerika>/Mapuche, Araukaner	10.6.1925
	25.56:2	Steinbeilklinge	Amerika/Karibische Inseln/Dominikanische Republik/-/Santo Domingo		10.6.1925
	25.56:3	Steinbeilklinge	Amerika/Karibische Inseln/Dominikanische Republik/-/Santo Domingo		10.6.1925
	25.56:4	Steinbeilklinge, beschädigt	Amerika/Karibische Inseln/Dominikanische Republik/-/Santo Domingo		10.6.1925

Please note that many designations in this list have been identified as faulty, outdated or as racist abuse since the inventories' original conception.

Bild	Inventarnummer	Objektbezeichnung	Herkunft	Ethnie	Eingangsdatum
	25.56:5	Steinbeilklinge, beschädigt	Amerika/Karibische Inseln/Dominikanische Republik/-/Santo Domingo		10.6.1925
	25.56:6	Tonscherbe mit Gesichtsdarstellung	Amerika/Karibische Inseln/Dominikanische Republik/-/Santo Domingo		10.6.1925
	25.56:7	Tonkopf (Topffragment?)	Amerika/Karibische Inseln/Dominikanische Republik/-/Santo Domingo		10.6.1925
	25.57:1	Halskette	Amerika/Südamerika/Brasilien/Bahia, Ost-Brasilien	<Amerika>/<Südamerika>/Botokuden	12.6.1925
	25.67:1	Schale aus Zebuhorn für Mehl	Amerika/Südamerika/Brasilien/Bahia		7.7.1925
	25.67:2	Schale aus Zebuhorn für Früchte	Amerika/Südamerika/Brasilien/Bahia		7.7.1925
	25.67:3	Schale aus Zebuhorn für Früchte	Amerika/Südamerika/Brasilien/Bahia		7.7.1925
	25.67:4	Hausamulett gegen den bösen Blick	Amerika/Südamerika/Brasilien/Bahia		7.7.1925
	25.67:5	Hausamulett gegen den bösen Blick	Amerika/Südamerika/Brasilien/Bahia		7.7.1925
	25.67:6	Halsamulett	Amerika/Südamerika/Brasilien/Bahia		7.7.1925
	25.67:7	Halskette mit kleinem Halsamulett gegen bösen Blick	Amerika/Südamerika/Brasilien/Bahia		7.7.1925
	25.67:8	Amulett gegen den bösen Blick aus Horn	Amerika/Südamerika/Brasilien/Bahia		7.7.1925
	25.67:9	Amulett gegen den bösen Blick aus Horn	Amerika/Südamerika/Brasilien/Bahia		7.7.1925
	25.67:10	Henkelkörbchen	Amerika/Südamerika/Brasilien/Bahia		7.7.1925
	25.67:11	Henkelkörbchen mit Deckel	Amerika/Südamerika/Brasilien/Bahia		7.7.1925
	25.67:12	Korbschale	Amerika/Südamerika/Brasilien/Bahia		7.7.1925
	25.67:13	Deckelkorb	Amerika/Südamerika/Brasilien/Bahia		7.7.1925
	25.67:14	Henkelkörbchen	Amerika/Südamerika/Brasilien/Bahia		7.7.1925
	25.67:15	Henkelkorb	Amerika/Südamerika/Brasilien/Bahia		7.7.1925
	25.67:16	Nähpfriem mit Amulett gegen bösen Blick	Amerika/Südamerika/Brasilien/Bahia		7.7.1925
	25.67:17	Wasserflasche aus Ton	Amerika/Südamerika/Brasilien/Bahia		7.7.1925
	25.67:18	Floßmodell mit zwei Segeln und Zubehör	Amerika/Südamerika/Brasilien/Bahia		7.7.1925
	25.67:19	Schnupftabaksbüchse aus Zebuhorn	Amerika/Südamerika/Brasilien/Bahia		7.7.1925
	25.67:20	Schnupftabaksbüchse aus Zebuhorn	Amerika/Südamerika/Brasilien/Bahia		7.7.1925

Please note that many designations in this list have been identified as racist, outdated or as racist abuse since the inventories' original conception.

Bild	Inventarnummer	Objektbezeichnung	Herkunft	Ethnie	Eingangsdatum
	25.67:21	Trinkbecher aus Zebuhorn	Amerika/Südamerika/Brasilien/Bahia		7.7.1925
	25.67:22	Handtasche	Amerika/Südamerika/Brasilien/Bahia		7.7.1925
	25.67:23	Henkelkorb	Amerika/Südamerika/Brasilien/Bahia		7.7.1925
	25.67:24	Fischspeerspitze aus Eisen	Amerika/Südamerika/Brasilien/Bahia		7.7.1925
	25.74:1	Tongefäss (5)	Amerika/Nordamerika/Mexiko/-/Tenango		3.8.1925
	25.74:2	Tongefäss (10)	Amerika/Nordamerika/Mexiko/-/Tlahuac		3.8.1925
	25.74:3	Tongefäss (59)	Amerika/Nordamerika/Mexiko/-/Santa Cala (?)		3.8.1925
	25.74:4	Tonschale (47)	Amerika/Nordamerika/Mexiko/-/Coatlumchan		3.8.1925
	25.74:5	Tonschale (34)	Amerika/Nordamerika/Mexiko/-/Tehuiztilla		3.8.1925
	25.74:6	Tonschale (62)	Amerika/Nordamerika/Mexiko/-/Tanango		3.8.1925
	25.74:7	Tonschale (51)	Amerika/Nordamerika/Mexiko/-/Tlamapa D. Chalco		3.8.1925
	25.74:8	Tonbecher (16)	Amerika/Nordamerika/Mexiko/-/Chalco		3.8.1925
	25.74:9	Bruchstück einer Tonfigur (66) [gesehen: Beschädigtes kleines Tempelmodell aus Ton]	Amerika/Nordamerika/Mexiko/-/San Diegnito	<Amerika>/<Mittelamerika>/Azteken	3.8.1925
	25.74:10	Tongefäß (55)	Amerika/Nordamerika/Mexiko	<Amerika>/<Mittelamerika>/Zapoteken	3.8.1925
	25.74:11	Tongefäß (56)	Amerika/Nordamerika/Mexiko	<Amerika>/<Mittelamerika>/Zapoteken	3.8.1925
	25.74:12	Henkeltopf	Amerika/Nordamerika/Mexiko/Ciudad de México/Cuernavaca		unbekannt
	25.74:13	Kopftuch für Frauen	Amerika/Nordamerika/Mexiko/-/Cuernavaca		3.8.1925
	25.74:14	Kopftuch für Frauen	Amerika/Nordamerika/Mexiko		3.8.1925
	25.74:15	Sitzbank aus Holz, unverziert	Amerika/Südamerika/Brasilien/-/Rio Caiary Uaupés		3.8.1925
	25.74:16	Decke	Amerika/Südamerika/Argentinien/Patagonien	<Amerika>/<Südamerika>/Patagonier	3.8.1925
	25.78:1	Teller mit Früchten aus Ton	Amerika/Nordamerika/Mexiko		13.8.1925
	25.78:2	Figur aus Ton, Mann mit Mütze, auf Felsen (?) stehend, davor Kreuz	Amerika/Nordamerika/Mexiko		13.8.1925
	25.78:3	Figur aus Ton, sitzender Mann mit Sombrero mit Gewehr vor Kaktus	Amerika/Nordamerika/Mexiko		13.8.1925
	25.78:4	Figur aus Ton, sitzender Mann mit	Amerika/Nordamerika/Mexiko		13.8.1925

Please note that many designations in this list have been identified as faulty, outdated or as racist abuse since the inventories' original conception.

Bild	Inventarnummer	Objektbezeichnung	Herkunft	Ethnie	Eingangsdatum
		Sombrero mit Gewehr, Karte in der Hand und Münzsäckchen			
	25.78:5	Figur aus Ton, sitzender Mann mit Sombrero und Pistole	Amerika/Nordamerika/Mexiko		13.8.1925
	25.78:6	Figur aus Ton (auf Bauch liegender Mann)	Amerika/Nordamerika/Mexiko		13.8.1925
	25.78:7	Figur aus Ton, kauernder Mann mit Sombrero und Münzen	Amerika/Nordamerika/Mexiko		13.8.1925
	25.78:8	Figur aus Ton, sitzende Frau mit Gitarre	Amerika/Nordamerika/Mexiko		13.8.1925
	25.78:9	Figur aus Ton, auf einem Hocker sitzender, betrunkener Mann mit Flasche und Gewehr	Amerika/Nordamerika/Mexiko		13.8.1925
	25.78:10	Figur aus Ton	Amerika/Nordamerika/Mexiko		13.8.1925
	25.78:11	Figur aus Ton, Mann mit Mütze, auf Felsen (?) stehend, davor Kreuz	Amerika/Nordamerika/Mexiko		13.8.1925
	25.78:12	Figur aus Ton, sitzender Mann mit Sombrero und Spielkarte (?) in der Hand, Münzsäckchen und Bajonett [?]	Amerika/Nordamerika/Mexiko		13.8.1925
	25.78:13	Figur aus Ton	Amerika/Nordamerika/Mexiko		13.8.1925
	25.78:14	Figur aus Ton, auf einem Teppich liegender Mann mit Sombrero	Amerika/Nordamerika/Mexiko		13.8.1925
	25.78:15	Figur aus Ton, kauernder Mann mit Sombrero, Münzen, Münzsäckchen und Bajonett	Amerika/Nordamerika/Mexiko		13.8.1925
	25.78:16	Figurengruppe aus Ton, Mädchen mit Musikinstrument mit altem Mann, der Geld offeriert	Amerika/Nordamerika/Mexiko		13.8.1925
	25.78:17	Figur aus Ton	Amerika/Nordamerika/Mexiko		13.8.1925
	25.78:18	Figur aus Ton, Mann mit Hut auf Mauer stehend	Amerika/Nordamerika/Mexiko		13.8.1925
	25.78:19	Figur aus Ton	Amerika/Nordamerika/Mexiko		13.8.1925
	25.78:20	Figur aus Ton, kauernder Mann mit Sombrero, Bajonett und Münzen	Amerika/Nordamerika/Mexiko		13.8.1925
	25.78:21	Figur aus Ton, kauernder Mann mit Sombrero	Amerika/Nordamerika/Mexiko		13.8.1925
	25.78:22	Figur aus Ton, auf einem Hocker sitzende Frau mit Gitarre	Amerika/Nordamerika/Mexiko		13.8.1925
	25.78:23	Figur aus Ton, sitzende Frau mit Gitarre an einen Kaktus gelehnt	Amerika/Nordamerika/Mexiko		13.8.1925
	25.78:24	Figur aus Ton	Amerika/Nordamerika/Mexiko		13.8.1925

Please note that many designations in this list have been identified as faulty, outdated or as racist abuse since the inventories' original conception.

Bild	Inventarnummer	Objektbezeichnung	Herkunft	Ethnie	Eingangsdatum
	25.82:1	Wolldecke	Amerika/Südamerika/Bolivien/-/Lambate, bei La Paz		21.8.1925
	25.82:2	Wolldecke	Amerika/Südamerika/Bolivien/-/Lambate, bei La Paz		21.8.1925
	25.82:3	Leibgurt	Amerika/Südamerika/Bolivien/-/Lambate, bei La Paz		21.8.1925
	25.82:4	Leibgurt	Amerika/Südamerika/Bolivien/-/Lambate, bei La Paz		21.8.1925
	25.82:5	Halstuch	Amerika/Südamerika/Bolivien/-/Lambate, bei La Paz		21.8.1925
	25.82:6	Halstuch	Amerika/Südamerika/Bolivien/-/Lambate, bei La Paz		21.8.1925
	25.82:7	Gewebtes Band	Amerika/Südamerika/Bolivien/-/Lambate, bei La Paz		21.8.1925
	25.82:8	Gewebtes Band	Amerika/Südamerika/Bolivien/-/Lambate, bei La Paz		21.8.1925
	25.82:9	Tuch (Farir?)	Amerika/Südamerika/Bolivien/-/Lambate, bei La Paz		21.8.1925
	25.82:10	Beutel (Muspe?)	Amerika/Südamerika/Bolivien/-/Lambate, bei La Paz		21.8.1925
	25.82:11	Täschchen	Amerika/Südamerika/Bolivien/-/Lambate, bei La Paz		21.8.1925
	25.82:12	Löffel	Amerika/Südamerika/Bolivien/-/Lambate, bei La Paz		21.8.1925
	25.82:13	Gabel	Amerika/Südamerika/Bolivien/-/Lambate, bei La Paz		21.8.1925
	25.82:14	Umhang	Amerika/Südamerika/Bolivien/-/Oruro		21.8.1925
	25.88:1	Tonfigur, Wasserträger	Amerika/Nordamerika/Mexiko		29.9.1925
	25.88:2	Tonfigur, Maurer	Amerika/Nordamerika/Mexiko		29.9.1925
	25.88:3	Tonfigur, Obsthändler	Amerika/Nordamerika/Mexiko		29.9.1925
	25.88:4	Tonfigur, Geflügelhändlerin	Amerika/Nordamerika/Mexiko		29.9.1925
	25.88:5	Tonfigur, Lastträger	Amerika/Nordamerika/Mexiko		29.9.1925
	25.88:6	Tonfigur, Lastträger	Amerika/Nordamerika/Mexiko		29.9.1925
	25.88:7	Tonfigur, Lastträger	Amerika/Nordamerika/Mexiko		29.9.1925
	25.88:10	Tonfigur, Spaziergänger	Amerika/Nordamerika/Mexiko		29.9.1925
	25.88:11	Tonfigur, Viehtreiber	Amerika/Nordamerika/Mexiko		29.9.1925
	25.88:12	Tonfigur, Waldarbeiter	Amerika/Nordamerika/Mexiko		29.9.1925

Please note that many designations in this list have been identified as faulty, outdated or as racist abuse since the inventories' original conception.

Bild	Inventarnummer	Objektbezeichnung	Herkunft	Ethnie	Eingangsdatum
	25.88:13	Tonfigurengruppe, Spielergruppe	Amerika/Nordamerika/Mexiko		29.9.1925
	25.95:1	Tonfigur, Steinträger	Amerika/Nordamerika/Mexiko		19.10.1925
	25.95:2	Tonfigur, Lederarbeiter	Amerika/Nordamerika/Mexiko		19.10.1925
	25.95:3	Tonfigur, Arbeiter	Amerika/Nordamerika/Mexiko		19.10.1925
	25.95:5	Tonfigur, Bettlerin	Amerika/Nordamerika/Mexiko		19.10.1925
	25.95:7	Tonfigur, Bettler	Amerika/Nordamerika/Mexiko		19.10.1925
	25.95:11	Tonfigur, Träger mit Hut und Rückenlast	Amerika/Nordamerika/Mexiko		19.10.1925
	25.95:13	Tonfigur, Schalenhändlerin	Amerika/Nordamerika/Mexiko		19.10.1925
	25.95:14	Tonfigur, Topfhändler	Amerika/Nordamerika/Mexiko		19.10.1925
	25.95:15	Tonfigur, Arbeiter	Amerika/Nordamerika/Mexiko		19.10.1925
	25.95:17	Tonfigur, Arbeiter	Amerika/Nordamerika/Mexiko		19.10.1925
	25.95:20	Tonfigur, Wasserträger	Amerika/Nordamerika/Mexiko		19.10.1925
	25.95:21	Tonfigur, Träger mit Traglast	Amerika/Nordamerika/Mexiko		19.10.1925
	25.95:22	Tonfigur, Fruchthändler	Amerika/Nordamerika/Mexiko		19.10.1925
	25.95:23	Tonfigur, Musiker	Amerika/Nordamerika/Mexiko		19.10.1925
	25.95:24	Tonfigur, Geflechtshändler, Körbe?	Amerika/Nordamerika/Mexiko		19.10.1925
	25.95:25	Tonfigur, Frau mit Kind	Amerika/Nordamerika/Mexiko		19.10.1925
	25.95:26	Tonfigur, Frau, modern	Amerika/Nordamerika/Mexiko		19.10.1925
	25.95:27	Tonfigur, Mann, schlafend	Amerika/Nordamerika/Mexiko		19.10.1925
	25.95:28	Tonfigur, Mann, Geld zählend	Amerika/Nordamerika/Mexiko		19.10.1925
	25.95:30	Tonfigur, Händlerin	Amerika/Nordamerika/Mexiko		19.10.1925
	25.95:31	Tonfigur, Spinnerin	Amerika/Nordamerika/Mexiko		19.10.1925
	25.95:32	Tonfigur, Spinnerin	Amerika/Nordamerika/Mexiko		19.10.1925
	25.95:33	Tonfigur, alte Frau	Amerika/Nordamerika/Mexiko		19.10.1925
	25.95:34	Tonfigur, Näherin	Amerika/Nordamerika/Mexiko		19.10.1925
	25.95:35	Tonfigur, Frau mit Flasche auf einem Hocker sitzend	Amerika/Nordamerika/Mexiko		19.10.1925
	25.95:36	Tonfigur, alte Frau, bettelnd	Amerika/Nordamerika/Mexiko		19.10.1925
	25.95:37	Tonfigur, Guitarrenspieler	Amerika/Nordamerika/Mexiko		19.10.1925
	25.95:38	Tonfigur, Trommler	Amerika/Nordamerika/Mexiko		19.10.1925
	25.95:39	Tonfigur, Mann, knieend mit Krone (heiliger König: Kaspar?)	Amerika/Nordamerika/Mexiko		19.10.1925

Please note that many designations in this list have been identified as racist abuse since the inventories' original conception, outdated or as racist abuse.

Bild	Inventarnummer	Objektbezeichnung	Herkunft	Ethnie	Eingangsdatum
	25.95:40	Tonfigur, Mann, sitzend	Amerika/Nordamerika/Mexiko		19.10.1925
	25.95:41	Tonfigur, Mann, trinkend	Amerika/Nordamerika/Mexiko		19.10.1925
	25.95:42	Tonfigur, Mann, essend	Amerika/Nordamerika/Mexiko		19.10.1925
	25.95:43	Tonfigur, Fischhändler	Amerika/Nordamerika/Mexiko		19.10.1925
	25.95:44	Tonfigur, Fruchthändler	Amerika/Nordamerika/Mexiko		19.10.1925
	25.95:45	Tonfigur, Frau Maiskuchen backend	Amerika/Nordamerika/Mexiko		19.10.1925
	25.95:46	Tonfigur, Frau Maiskuchen backend	Amerika/Nordamerika/Mexiko		19.10.1925
	25.95:47	Tonfigur, Frau Maiskuchen backend	Amerika/Nordamerika/Mexiko		19.10.1925
	25.95:49	Tonfigur, Gemüsehändlerin	Amerika/Nordamerika/Mexiko		19.10.1925
	25.95:50	Tonfigur, Musiker	Amerika/Nordamerika/Mexiko		19.10.1925
	25.95:52	Tonfigur, Portraitbüste	Amerika/Nordamerika/Mexiko		19.10.1925
	25.95:53	Tonfigur, Portraitbüste	Amerika/Nordamerika/Mexiko		19.10.1925
	25.95:54	Tonfigur, Portraitbüste	Amerika/Nordamerika/Mexiko		19.10.1925
	25.95:55	Tonfigur, Portraitbüste	Amerika/Nordamerika/Mexiko		19.10.1925
	25.95:56	Tonfigur, Portraitbüste, "Präsid. Sebastián Lerdo de Tejada"	Amerika/Nordamerika/Mexiko		19.10.1925
	25.95:57	Tonfigur, Portraitbüste "Präsident"	Amerika/Nordamerika/Mexiko		19.10.1925
	25.95:58	Tonfigur, Portraitbüste	Amerika/Nordamerika/Mexiko		19.10.1925
	25.95:59	Tonfigur, Portraitbüste	Amerika/Nordamerika/Mexiko		19.10.1925
	25.95:60	Tonfigur, Mann, liegend	Amerika/Nordamerika/Mexiko		19.10.1925
	25.95:61	Tonfigur, Mann, singend	Amerika/Nordamerika/Mexiko		19.10.1925
	25.95:63	Tonfigur, mit weißer Hose bekleideter, sitzender Mann	Amerika/Nordamerika/Mexiko		19.10.1925
	25.95:64	Tonfigur, Mann sitzend, mit Hut, in nachdenklicher Haltung	Amerika/Nordamerika/Mexiko		19.10.1925
	25.95:66	Tonfigur, Spieler, sitzend	Amerika/Nordamerika/Mexiko		19.10.1925
	25.95:67	Tonfigur, Spieler, sitzend	Amerika/Nordamerika/Mexiko		19.10.1925
	25.95:68	Tonfigur, Spieler, sitzend	Amerika/Nordamerika/Mexiko		19.10.1925
	25.95:69	Tonfigur, Spieler, kniend	Amerika/Nordamerika/Mexiko		19.10.1925
	25.95:70	Tonfigur, Spieler, liegend	Amerika/Nordamerika/Mexiko		19.10.1925
	25.95:71	Tonfigur, Platte mit Spielgeräten	Amerika/Nordamerika/Mexiko		19.10.1925
	25.95:72	Tonfigur, Stierkämpfer	Amerika/Nordamerika/Mexiko		19.10.1925

Please note that many designations in this list have been identified as faulty, outdated or as racist abuse since the inventories' original conception.

Bild	Inventarnummer	Objektbezeichnung	Herkunft	Ethnie	Eingangsdatum
	25.95:73	Tonfigur, Stierkämpfer	Amerika/Nordamerika/Mexiko		19.10.1925
	25.95:74	Tonfigur, Stierkämpfer	Amerika/Nordamerika/Mexiko		19.10.1925
	25.95:76	Tonfigur, Stierkämpfer	Amerika/Nordamerika/Mexiko		19.10.1925
	25.95:77	Tonfigur, Mann auf Stier reitend	Amerika/Nordamerika/Mexiko		19.10.1925
	25.95:78	Tonfigur, Mann auf liegendem Stier sitzend	Amerika/Nordamerika/Mexiko		19.10.1925
	25.95:79	Tonfigur, Stier	Amerika/Nordamerika/Mexiko		19.10.1925
	25.95:80	Tonfigur, Stier	Amerika/Nordamerika/Mexiko		19.10.1925
	25.95:81	Tonfigur, Reiter mit Pferd	Amerika/Nordamerika/Mexiko		19.10.1925
	25.95:82	Tonfigur, Reiter mit Pferd	Amerika/Nordamerika/Mexiko		19.10.1925
	25.95:83	Tonfigur, Reiter mit Pferd	Amerika/Nordamerika/Mexiko		19.10.1925
	25.95:84	Tonfigur, Reiter mit Pferd	Amerika/Nordamerika/Mexiko		19.10.1925
	25.95:85	Tonfigur, Reiter mit Pferd	Amerika/Nordamerika/Mexiko		19.10.1925
	25.95:86	Tonfigur, Reiter mit Pferd	Amerika/Nordamerika/Mexiko		19.10.1925
	25.95:87	Tonfigur, Reiter mit Pferd	Amerika/Nordamerika/Mexiko		19.10.1925
	25.95:88	Tonfigurengruppe, sechs Musikanten mit Tänzerin; III, VI und VII ausgeschieden	Amerika/Nordamerika/Mexiko		19.10.1925
	25.95:89	Tonfigurengruppe; eine Tänzerin und sechs Tänzer; I, IV und VI ausgeschieden	Amerika/Nordamerika/Mexiko		19.10.1925
	25.95:90	Tonfigurengruppe; sechs Kartenspieler	Amerika/Nordamerika/Mexiko		19.10.1925
	25.95:91	Tonfigurengruppe; acht Kartenspieler; II ausgeschieden	Amerika/Nordamerika/Mexiko		19.10.1925
	25.95:92	Tonfigur; Esel mit Kindern	Amerika/Nordamerika/Mexiko		19.10.1925
	25.95:93	Tonfigur; Esel mit Kindern	Amerika/Nordamerika/Mexiko		19.10.1925
	25.95:94	Tonfigur; klein, Europäer	Amerika/Nordamerika/Mexiko		19.10.1925
	25.95:95	Tonfigur, klein; Arbeiter stehend	Amerika/Nordamerika/Mexiko		19.10.1925
	25.95:96	Tonfigur, klein; Mann knieend	Amerika/Nordamerika/Mexiko		19.10.1925
	25.95:97	Tonfigur, klein; Eingeborene mit Früchten	Amerika/Nordamerika/Mexiko		19.10.1925
	25.95:98	Tonfigur, klein; Eingeborene mit Früchten	Amerika/Nordamerika/Mexiko		19.10.1925
	25.95:99	Tonfigur, klein; Eingeborene mit Früchten	Amerika/Nordamerika/Mexiko		19.10.1925
	25.95:100	Tonfigur, klein; Stierkämpfer	Amerika/Nordamerika/Mexiko		19.10.1925
	25.95:101	Tonfigur, klein; Stierkämpfer	Amerika/Nordamerika/Mexiko		19.10.1925
	25.95:102	Tonfigur, klein; Stierkämpfer	Amerika/Nordamerika/Mexiko		19.10.1925

Please note that many designations in this list have been identified as faulty, outdated or racist abuse since the inventories' original conception.

Bild	Inventarnummer	Objektbezeichnung	Herkunft	Ethnie	Eingangsdatum
	25.95:103	Tonfigur, klein; Stierkämpfer	Amerika/Nordamerika/Mexiko		19.10.1925
	25.95:104	Tonfigur, klein; Stierkämpfer	Amerika/Nordamerika/Mexiko		19.10.1925
	25.95:105	Tonfigur, klein; Mattenhändler	Amerika/Nordamerika/Mexiko		19.10.1925
	25.95:106	Tonfigur, klein; Kohlenhändler	Amerika/Nordamerika/Mexiko		19.10.1925
	25.95:107	Tonfigur, klein; Mönch	Amerika/Nordamerika/Mexiko		19.10.1925
	25.95:108	Tonfigur, klein; Indianer	Amerika/Nordamerika/Mexiko		19.10.1925
	25.95:109	Tonfigur, klein; Schauspieler	Amerika/Nordamerika/Mexiko		19.10.1925
	25.95:110	Tonfigur, klein; Mann, Früchte sammelnd	Amerika/Nordamerika/Mexiko		19.10.1925
	25.95:111	Tonfigur, klein; Mann, Schwein treibend	Amerika/Nordamerika/Mexiko		19.10.1925
	25.95:112	Tonfigur, klein; Schlangenbeschwörer	Amerika/Nordamerika/Mexiko		19.10.1925
	25.95:113	Tonfigur, klein; Vogel	Amerika/Nordamerika/Mexiko		19.10.1925
	25.95:114	Tonfigur, klein; Vogel	Amerika/Nordamerika/Mexiko		19.10.1925
	25.95:115	Tonfigur, klein; Vogel	Amerika/Nordamerika/Mexiko		19.10.1925
	25.95:116	Tonfigur, klein; Vogel	Amerika/Nordamerika/Mexiko		19.10.1925
	25.95:117	Tonfigur, klein; Vogel	Amerika/Nordamerika/Mexiko		19.10.1925
	25.95:118	Tonfigur, klein; Vogel	Amerika/Nordamerika/Mexiko		19.10.1925
	25.95:119	Tonfigur, klein; Löwe, liegend	Amerika/Nordamerika/Mexiko		19.10.1925
	25.95:120	Tonfigur, klein; Löwe, liegend	Amerika/Nordamerika/Mexiko		19.10.1925
	25.95:121	Tonfigur, klein; Löwe, liegend	Amerika/Nordamerika/Mexiko		19.10.1925
	25.95:122	Tonfigur, sehr klein; Frau, Kahn fahrend	Amerika/Nordamerika/Mexiko		19.10.1925
	25.95:123	Tonfigur,sehr klein; Frau, Kahn fahrend	Amerika/Nordamerika/Mexiko		19.10.1925
	25.95:124	Tonfigur, sehr klein; Mann, Kahn fahrend	Amerika/Nordamerika/Mexiko		19.10.1925
	25.95:125	Tonfigur, sehr klein; Mann, Pulpe (Pulque?) gewinnend	Amerika/Nordamerika/Mexiko		19.10.1925
	25.95:126	Tonfigur, sehr klein; Frau, knieend	Amerika/Nordamerika/Mexiko		19.10.1925
	25.95:127	Tonfigur, sehr klein; Lastträger	Amerika/Nordamerika/Mexiko		19.10.1925
	25.95:128	Tonfigur, sehr klein; Lastträger	Amerika/Nordamerika/Mexiko		19.10.1925
	25.95:129	Tonfigur, sehr klein; Lastträger	Amerika/Nordamerika/Mexiko		19.10.1925
	25.95:130	Tonfigur, sehr klein; Frau stehend	Amerika/Nordamerika/Mexiko		19.10.1925
	25.95:131	Tonfigur,sehr klein; Frau stehend	Amerika/Nordamerika/Mexiko		19.10.1925
	25.95:132	Tonfigur,sehr klein; Frau stehend	Amerika/Nordamerika/Mexiko		19.10.1925

Please note that many designations in this list have been identified as racist abuse since the inventories' original conception, outdated or as racist abuse.

Bild	Inventarnummer	Objektbezeichnung	Herkunft	Ethnie	Eingangsdatum
	25.95:133	Tonfigur, sehr klein; Frau stehend	Amerika/Nordamerika/Mexiko		19.10.1925
	25.95:134	Tonfigur, sehr klein; Frau stehend	Amerika/Nordamerika/Mexiko		19.10.1925
	25.95:135	Tonfigur, sehr klein; Mann stehend	Amerika/Nordamerika/Mexiko		19.10.1925
	25.95:136	Tonfigur, sehr klein; Mann stehend	Amerika/Nordamerika/Mexiko		19.10.1925
	25.95:137	Tonfigur, sehr klein; Ochsenfrosch	Amerika/Nordamerika/Mexiko		19.10.1925
	25.95:138	Tonfigur, sehr klein; Vogel	Amerika/Nordamerika/Mexiko		19.10.1925
	25.95:139	Tonfigur, sehr klein; Vogel	Amerika/Nordamerika/Mexiko		19.10.1925
	25.95:140	Tonfigur, sehr klein; Vogel	Amerika/Nordamerika/Mexiko		19.10.1925
	25.95:141	Tonfigur, sehr klein; Vogel	Amerika/Nordamerika/Mexiko		19.10.1925
	25.95:142	Tonfigur, sehr klein; Vogel	Amerika/Nordamerika/Mexiko		19.10.1925
	25.95:143	Tonfigur, sehr klein; Vogel	Amerika/Nordamerika/Mexiko		19.10.1925
	25.95:144	Tonfigur, sehr klein; Vogel	Amerika/Nordamerika/Mexiko		19.10.1925
	25.95:145	Tonfigur, sehr klein; Vogel	Amerika/Nordamerika/Mexiko		19.10.1925
	25.95:146	Tonfigur, sehr klein; Vogel	Amerika/Nordamerika/Mexiko		19.10.1925
	25.95:147	Tonfigur, sehr klein; Tier	Amerika/Nordamerika/Mexiko		19.10.1925
	25.95:148	Tonfigur, sehr klein; Tier	Amerika/Nordamerika/Mexiko		19.10.1925
	25.95:149	Tonfigur, sehr klein; Tier	Amerika/Nordamerika/Mexiko		19.10.1925
	25.95:150	Tonfigur, sehr klein; Tier	Amerika/Nordamerika/Mexiko		19.10.1925
	25.95:151	Tonfigur, sehr klein; Tier	Amerika/Nordamerika/Mexiko		19.10.1925
	25.95:152	Tonfigur, sehr klein; Tier	Amerika/Nordamerika/Mexiko		19.10.1925
	25.95:153	Tonfigur, sehr klein; Tier	Amerika/Nordamerika/Mexiko		19.10.1925
	25.95:154	Tonfigur, sehr klein; Tier	Amerika/Nordamerika/Mexiko		19.10.1925
	25.95:155	Tonfigur, sehr klein; Tier	Amerika/Nordamerika/Mexiko		19.10.1925
	25.95:156	Tonfigur, sehr klein; Tier	Amerika/Nordamerika/Mexiko		19.10.1925
	25.95:157	Tonfigur, sehr klein; Tier	Amerika/Nordamerika/Mexiko		19.10.1925
	25.95:158	Tonfigur, sehr klein; Tier	Amerika/Nordamerika/Mexiko		19.10.1925
	25.95:161	Wachsfigur, Händlerin	Amerika/Nordamerika/Mexiko		19.10.1925
	25.95:162	Wachsfrucht	Amerika/Nordamerika/Mexiko		19.10.1925
	25.95:163	Wachsfrucht (Avocado?)	Amerika/Nordamerika/Mexiko		19.10.1925
	25.95:164	Wachsfrucht	Amerika/Nordamerika/Mexiko		19.10.1925
	25.95:164a		Amerika/Nordamerika/Mexiko		

Please note that many designations in this list have been identified as racist, outdated or as racist abuse since the inventories' original conception.

Bild	Inventarnummer	Objektbezeichnung	Herkunft	Ethnie	Eingangsdatum
	25.95:165	Wachsfrucht	Amerika/Nordamerika/Mexiko		19.10.1925
	25.95:166	kleine, rote Wachsfrucht	Amerika/Nordamerika/Mexiko		19.10.1925
	25.95:167	Wachsfrucht	Amerika/Nordamerika/Mexiko		19.10.1925
	25.95:168	kleine runde Wachsfrucht (gelb-rötlich: Aprikose?)	Amerika/Nordamerika/Mexiko		19.10.1925
	25.95:169	kleine runde Wachsfrucht (gelb-rötlich: Aprikose?)	Amerika/Nordamerika/Mexiko		19.10.1925
	25.95:170	Figur mit Stoff überzogen, Indianer	Amerika/Nordamerika/Mexiko		19.10.1925
	25.95:171	Figur mit Stoff überzogen, Indianerin	Amerika/Nordamerika/Mexiko		19.10.1925
	25.95:172	Figur mit Stoff überzogen, Lastträger	Amerika/Nordamerika/Mexiko		19.10.1925
	25.95:173	Figur mit Stoff überzogen, Händlerin	Amerika/Nordamerika/Mexiko		19.10.1925
	25.95:174	Figur mit Stoff überzogen, Maiskuchen backend	Amerika/Nordamerika/Mexiko		19.10.1925
	25.95:175	Figur mit Stoff überzogen, zwei Männer mit Esel	Amerika/Nordamerika/Mexiko		19.10.1925
	25.95:176	Tongefäß mit Einlage von Porzellanscherben	Amerika/Nordamerika/Mexiko		19.10.1925
	25.95:177	Tongefäß mit Einlage von Porzellanscherben	Amerika/Nordamerika/Mexiko		19.10.1925
	25.95:178	Spardose	Amerika/Nordamerika/Mexiko		19.10.1925
	25.95:179	Tongefäß, klein, Schwein als Spartopf	Amerika/Nordamerika/Mexiko		19.10.1925
	25.95:180	Tongefäß, klein, Ente	Amerika/Nordamerika/Mexiko		19.10.1925
	25.95:181	Tongefäß, klein, mit Henkel und Ausguß	Amerika/Nordamerika/Mexiko		19.10.1925
	25.95:182	Tongefäß, klein, mit Henkel und Ausguß	Amerika/Nordamerika/Mexiko		19.10.1925
	25.95:183	Tongefäß	Amerika/Nordamerika/Mexiko		19.10.1925
	25.95:184	Tongefäß, klein	Amerika/Nordamerika/Mexiko		19.10.1925
	25.95:185	Tongefäß, klein	Amerika/Nordamerika/Mexiko		19.10.1925
	25.95:186	Miniatur-Henkelkrug	Amerika/Nordamerika/Mexiko/unbekannt/unbekannt		19.10.1925

Please note that many designations in this list have been identified as (partly) outdated or as racist abuse since the inventories' original conception.

Bild	Inventarnummer	Objektbezeichnung	Herkunft	Ethnie	Eingangsdatum
	25.95:187	Tongefäß, klein, mit Henkel	Amerika/Nordamerika/Mexiko		19.10.1925
	25.95:188	Tongefäß, klein, mit Stöpsel	Amerika/Nordamerika/Mexiko		19.10.1925
	25.95:189	Tongefäß, klein, mit Stöpsel	Amerika/Nordamerika/Mexiko		19.10.1925
	25.95:190	Tongefäß, klein, mit Stöpsel	Amerika/Nordamerika/Mexiko		19.10.1925
	25.95:191	Miniatur-Vase	Amerika/Nordamerika/Mexiko/unbekannt/unbekannt		19.10.1925
	25.95:192	Tongefäß, klein, mit Stöpsel	Amerika/Nordamerika/Mexiko		19.10.1925
	25.95:193	Tongefäß, klein	Amerika/Nordamerika/Mexiko		19.10:1925
	25.95:194	Miniatur-Vase	Amerika/Nordamerika/Mexiko/unbekannt/unbekannt		19.10.1925
	25.95:195	Miniatur-Vase	Amerika/Nordamerika/Mexiko/unbekannt/unbekannt		19.10.1925
	25.95:196	Miniatur-Vase	Amerika/Nordamerika/Mexiko/unbekannt/unbekannt		19.10.1925
	25.95:197	Miniatur-Vase	Amerika/Nordamerika/Mexiko/unbekannt/unbekannt		19.10.1925
	25.95:198	Tongefäß, klein	Amerika/Nordamerika/Mexiko		19.10:1925
	25.95:199	Tongefäß, klein	Amerika/Nordamerika/Mexiko		19.10:1925
	25.95:200	Tonschale, sehr klein, mit Handhabe	Amerika/Nordamerika/Mexiko		19.10:1925
	25.95:201	Tonschale, sehr klein, mit Handhabe	Amerika/Nordamerika/Mexiko		19.10:1925
	25.95:202	Tonschale, sehr klein, mit Handhabe	Amerika/Nordamerika/Mexiko		19.10:1925
	25.95:203	Tonschale, sehr klein, mit Handhabe	Amerika/Nordamerika/Mexiko		19.10:1925
	25.95:204	Tonschale, sehr klein, mit Handhabe	Amerika/Nordamerika/Mexiko		19.10:1925
	25.95:205	Miniatur-Gefäß	Amerika/Nordamerika/Mexiko/unbekannt/unbekannt		19.10.1925
	25.95:206	Tongefäß, sehr klein, mit Handhabe	Amerika/Nordamerika/Mexiko		19.10:1925
	25.95:207	Kette mit anhängenden Tongefässen	Amerika/Nordamerika/Mexiko		19.10:1925
	25.95:208	Kleiner Korb, geflochten	Amerika/Nordamerika/Mexiko		19.10:1925
	25.95:209	Kleiner Hut, geflochten	Amerika/Nordamerika/Mexiko		19.10:1925
	25.95:210	Kleiner Hut aus Filz	Amerika/Nordamerika/Mexiko		19.10:1925
	25.95:211	Einschiebetasche aus Pferdehaar, geflochten	Amerika/Nordamerika/Mexiko		19.10:1925
	25.95:212	Kleines Idol aus Nephrit	Amerika/Nordamerika/Mexiko		19.10:1925
	25.95:213	Blume aus Fischschuppen	Amerika/Nordamerika/Mexiko		19.10:1925

Please note that many designations in this list have been identified as faulty, outdated or as racist abuse since the inventories' original conception.

Bild	Inventarnummer	Objektbezeichnung	Herkunft	Ethnie	Eingangsdatum
	25.95:214	Kürbisartige Frucht	Amerika/Zentralamerika/Nicaragua		19.10:1925
	25.95:215	Sieb aus Kürbis	Amerika/Zentralamerika/Nicaragua		19.10:1925
	25.95:216	Schale aus Kürbis	Amerika/Zentralamerika/Nicaragua		19.10:1925
	25.95:217	Schale aus Kürbis	Amerika/Zentralamerika/Nicaragua		19.10:1925
	25.95:218	Schale aus Kürbis	Amerika/Zentralamerika/Nicaragua		19.10:1925
	25.95:219	Stoffpuppe	Amerika/Südamerika/Bolivien		19.10:1925
	25.95:220	Stoffpuppe	Amerika/Südamerika/Bolivien		19.10:1925
	25.95:221	Stoffpuppe	Amerika/Südamerika/Bolivien		19.10:1925
	25.95:222	Stoffpuppe	Amerika/Südamerika/Bolivien		19.10:1925
	25.95:223	Stoffpuppe	Amerika/Südamerika/Bolivien		19.10:1925
	25.95:224	Stoffpuppe	Amerika/Südamerika/Bolivien		19.10:1925
	25.95:225	Stoffpuppe	Amerika/Südamerika/Bolivien		19.10:1925
	25.95:226	Stoffpuppe	Amerika/Südamerika/Bolivien		19.10:1925
	25.95:227	Stoffpuppe	Amerika/Südamerika/Bolivien		19.10:1925
	25.95:228	Stoffpuppe	Amerika/Südamerika/Bolivien		19.10:1925
	25.95:229	Stoffpuppe	Amerika/Südamerika/Bolivien		19.10:1925
	25.95:230	Stoffpuppe	Amerika/Südamerika/Bolivien		19.10:1925
	25.95:231	Stoffpuppe	Amerika/Südamerika/Bolivien		19.10:1925
	25.95:232	Stoffpuppe	Amerika/Südamerika/Bolivien		19.10:1925
	25.95:233	Stoffpuppe	Amerika/Südamerika/Bolivien		19.10:1925
	25.95:234	Tasche	Amerika/Südamerika/Bolivien		19.10:1925
	25.95:235	Tasche	Amerika/Südamerika/Bolivien		19.10:1925
	25.95:236	Tasche	Amerika/Südamerika/Bolivien		19.10:1925
	25.95:237	Kleiner Beutel, gestrickt	Amerika/Südamerika/Bolivien		19.10:1925
	25.95:238	Kleiner Beutel, gestrickt	Amerika/Südamerika/Bolivien		19.10:1925
	25.95:239	Lederhut	Amerika/Südamerika/Bolivien		19.10:1925
	25.95:240	Guitarre, (Saiten fehlen)	Amerika/Nordamerika/Mexiko		19.10:1925
	25.95:241	Bauchgurt für Pferde	Amerika/Nordamerika/Mexiko		19.10:1925
	25.95:242	Ein Paar Sporen	Amerika		19.10:1925
	25.95:243	Pferdesattel (Kinderspielzeug)	Amerika/Nordamerika/Mexiko		19.10:1925
	25.95:244	Schnitzerei aus Speckstein, Tierherde	Amerika/Südamerika/Bolivien		19.10:1925

Please note that many designations in this list have been identified as racially outdated or as racist abuse since the inventories' original conception.

Bild	Inventarnummer	Objektbezeichnung	Herkunft	Ethnie	Eingangsdatum
	25.95:245	Schnitzerei aus Speckstein; Hof mit Tierherde und menschlicher Figur	Amerika/Südamerika/Bolivien		19.10:1925
	25.95:246	Paar Lederschuhe für Kinder	Amerika/Nordamerika/USA	<Amerika>/<Nordamerika>/Apachen	19.10:1925
	25.95:247	Paar Lederschuhe für Kinder	Amerika/Nordamerika/USA	<Amerika>/<Nordamerika>/Apachen	19.10:1925
	25.95:248	Schmuckstück mit Perlen besetzt	Amerika/Nordamerika/Kanada / USA	<Amerika>/<Nordamerika>/Sioux/Central Sioux	19.10:1925
	25.95:249	Lederfutteral für Eßbestecke?	Amerika/Nordamerika/Mexiko		19.10:1925
	25.95:250	Mütze aus Bananenblattscheide	Amerika/Südamerika/Argentinien/-/Chacogebiet		19.10:1925
	25.95:251	Mütze aus Bananenblattscheide	Amerika/Südamerika/Argentinien/-/Chacogebiet		19.10:1925
	25.95:252	Mütze aus Bananenblattscheide	Amerika/Südamerika/Argentinien/-/Chacogebiet		19.10:1925
	25.95:253	Mütze mit Federschmuck	Amerika/Südamerika/Argentinien/-/Chacogebiet		19.10:1925
	25.95:254	Mütze mit Federn besetzt	Amerika/Südamerika/Argentinien/-/Chacogebiet		19.10:1925
	25.95:255	Rückengehänge	Amerika/Südamerika/Argentinien/-/Chacogebiet		19.10:1925
	25.95:256	Stirnband mit Federn besetzt	Amerika/Südamerika/Argentinien/-/Chacogebiet		19.10:1925
	25.95:257	Ein Paar Arm-oder Beinbänder mit Federn besetzt	Amerika/Südamerika/Argentinien/-/Chacogebiet		19.10:1925
	25.95:258	Ein Paar Arm-oder Beinbänder mit Federn besetzt	Amerika/Südamerika/Argentinien/-/Chacogebiet		19.10:1925
	25.95:259	Ein Paar Arm-oder Beinbänder mit Federn besetzt	Amerika/Südamerika/Argentinien/-/Chacogebiet		19.10:1925
	25.95:260	Halsband mit Muschelstücken	Amerika/Südamerika/Argentinien/-/Chacogebiet		19.10:1925
	25.95:261	Halsband mit Muschelstücken	Amerika/Südamerika/Argentinien/-/Chacogebiet		19.10:1925
	25.95:262	Halsband mit Muschelstücken	Amerika/Südamerika/Argentinien/-/Chacogebiet		19.10:1925
	25.95:263	Kopfband Aus Stoff mit Muschelschbchen und Perlen	Amerika/Südamerika/Argentinien/-/Chacogebiet		19.10:1925
	25.95:264	Schmuckband mit Perlen besetzt	Amerika/Südamerika/Argentinien/-/Chacogebiet		19.10:1925
	25.95:265	Gehänge aus Perlen und Muschelscheibchen	Amerika/Südamerika/Argentinien/-/Chacogebiet		19.10:1925
	25.95:266	Signalflöte	Amerika/Südamerika/Argentinien/-/Chacogebiet		19.10:1925
	25.95:267	Flöte	Amerika/Südamerika/Argentinien/-/Chacogebiet		19.10:1925
	25.95:268	Flöte	Amerika/Südamerika/Argentinien/-/Chacogebiet		19.10:1925
	25.95:269	Mütze mit Gesichtsschutz, gestrickt	Amerika/Südamerika/Bolivien		19.10:1925
	25.95:270	Mütze mit Gesichtsschutz, gestrickt	Amerika/Südamerika/Bolivien		19.10:1925

Please note that many designations in this list have been identified as faulty, outdated or as racist abuse since the inventories' original conception.

Bild	Inventarnummer	Objektbezeichnung	Herkunft	Ethnie	Eingangsdatum
	25.95:271	Kindermützchen?	Amerika/Südamerika/Argentinien/-/Chacogebiet		19.10:1925
	25.95:272	Tanzgürtel	Amerika/Südamerika/Argentinien/-/Feuerland		19.10:1925
	25.95:273	Korb	Amerika/Südamerika/Argentinien/-/Feuerland		19.10:1925
	25.95:274	Pfriem aus Knochen; Harpunenspitze	Amerika/Südamerika/Argentinien/-/Feuerland		19.10:1925
	25.95:275	Bogen	Amerika/Südamerika/Argentinien/-/Feuerland		19.10:1925
	25.95:276	Pfeil mit Glasspitze	Amerika/Südamerika/Argentinien/-/Feuerland		19.10:1925
	25.95:277	Pfeil mit Glasspitze	Amerika/Südamerika/Argentinien/-/Feuerland		19.10:1925
	25.95:278	Pfeil mit Glasspitze	Amerika/Südamerika/Argentinien/-/Feuerland		19.10:1925
	25.95:279	Pfeil mit Glasspitze	Amerika/Südamerika/Argentinien/-/Feuerland		19.10:1925
	25.95:280	Pfeil mit Glasspitze	Amerika/Südamerika/Argentinien/-/Feuerland		19.10:1925
	25.95:281	Pfeil mit Glasspitze	Amerika/Südamerika/Argentinien/-/Feuerland		19.10:1925
	25.95:282	Pfeil mit Steinspitze	Amerika/Südamerika/Argentinien/-/Feuerland		19.10:1925
	25.95:283	Pfeil mit Eisenspitze	Amerika/Südamerika/Argentinien/-/Feuerland		19.10:1925
	25.95:284	Pfeil mit Eisenspitze	Amerika/Südamerika/Argentinien/-/Feuerland		19.10:1925
	25.95:285	Pfeil mit Eisenspitze	Amerika/Südamerika/Argentinien/-/Feuerland		19.10:1925
	25.95:286	Pfeil mit Eisenspitze	Amerika/Südamerika/Argentinien/-/Feuerland		19.10:1925
	25.95:287	Pfeil mit Eisenspitze	Amerika/Südamerika/Argentinien/-/Feuerland		19.10:1925
	25.95:288	Pfeil mit Eisenspitze	Amerika/Südamerika/Argentinien/-/Feuerland		19.10:1925
	25.95:289	Pfeil mit Eisenspitze	Amerika/Südamerika/Argentinien/-/Feuerland		19.10:1925
	25.95:290	Pfeil mit Eisenspitze	Amerika/Südamerika/Argentinien/-/Feuerland		19.10:1925
	25.95:291	Pfeil mit Eisenspitze	Amerika/Südamerika/Argentinien/-/Feuerland		19.10:1925
	25.95:292	Pfeil mit Eisenspitze	Amerika/Südamerika/Argentinien/-/Feuerland		19.10:1925
	25.95:293	Pfeil mit Eisenspitze	Amerika/Südamerika/Argentinien/-/Feuerland		19.10:1925
	25.95:294	Pfeil mit Eisenspitze	Amerika/Südamerika/Argentinien/-/Feuerland		19.10:1925
	25.95:295	Pfeil mit Eisenspitze	Amerika/Südamerika/Argentinien/-/Feuerland		19.10:1925
	25.95:296	Pfeilschaft	Amerika/Südamerika/Argentinien/-/Feuerland		19.10:1925
	25.95:297	Pfeilschaft	Amerika/Südamerika/Argentinien/-/Feuerland		19.10:1925
	25.95:298	Pfeilschaft	Amerika/Südamerika/Argentinien/-/Feuerland		19.10:1925
	25.95:299	Pfeilschaft	Amerika/Südamerika/Argentinien/-/Feuerland		19.10:1925
	25.95:300	Pfeilschaft	Amerika/Südamerika/Argentinien/-/Feuerland		19.10:1925
	25.95:301	Patronengürtel aus Leder	Amerika/Südamerika/Argentinien		19.10:1925

Please note that many designations in this list have been identified as faulty, outdated or as racist abuse since the inventories' original conception.

Bild	Inventarnummer	Objektbezeichnung	Herkunft	Ethnie	Eingangsdatum
	25.95:302	Patronengürtel aus Stoff	Amerika/Südamerika/Argentinien		19.10:1925
	25.95:303	Tasche	Amerika/Südamerika		19.10:1925
	25.95:304	Quirl	Amerika/Nordamerika/Mexiko		19.10:1925
	25.95:305	Puppen aus Stoff, zusammenhängend	Amerika/Südamerika/Bolivien		19.10:1925
	25.95:306	Puppen aus Stoff, zusammenhängend	Amerika/Südamerika/Bolivien		19.10:1925
	25.95:307	Puppen aus Stoff, zusammenhängend	Amerika/Südamerika/Bolivien		19.10:1925
	25.95:308	Puppen aus Stoff, zusammenhängend	Amerika/Südamerika/Bolivien		19.10:1925
	25.95:309	Puppen aus Stoff, zusammenhängend	Amerika/Südamerika/Bolivien		19.10:1925
	25.95:310	Gegerbte Schlangenhaut	Amerika		19.10:1925
	25.97:1	Bogen	Amerika/Südamerika/Brasilien/Minas Gerais		28.10.1925
	25.97:2	Pfeil	Amerika/Südamerika/Brasilien/Minas Gerais		28.10.1925
	25.97:3	Pfeil	Amerika/Südamerika/Brasilien/Minas Gerais		28.10.1925
	25.97:4	Pfeil	Amerika/Südamerika/Brasilien/Minas Gerais		28.10.1925
	25.99:1	Menschliche Figur aus Stein	Amerika/Zentralamerika/Guatemala/-/Chuirigua, (Quirigua?)	<Amerika>/<Mittelamerika>/Maya (?)	31.10:1925
	25.99:2	Menschliche Figur aus Stein	Amerika/Zentralamerika/Guatemala/-/Chuirigua, (Quirigua?)	<Amerika>/<Mittelamerika>/Maya (?)	31.10:1925
	25.99:3	Kopf, menschlich, aus Stein mit langem Zapfen	Amerika/Zentralamerika/Guatemala/-/Chuirigua, (Quirigua?)	<Amerika>/<Mittelamerika>/Maya (?)	31.10:1925
	25.99:4	Köpfchen aus Stein	Amerika/Zentralamerika/Guatemala		31.10.1925
	25.99:5	Figürchen aus grünem Stein	Amerika/Nordamerika/Mexiko/Chiapas/Tapachula/Gegend von Tapachula	<Amerika>/<Mittelamerika>/Maya (?)	31.10:1925
	25.99:6	kleine Figurine aus grünem Stein, sehr abgeschliffen	Amerika/Zentralamerika/Guatemala/Guatemala/Guatemala-Stadt	<Amerika>/<Mittelamerika>/Maya (?)	31.10:1925
	25.99:7	Figürchen aus Stein	Amerika/Zentralamerika/Guatemala		31.10.1925
	25.99:8	Figürchen aus Stein	Amerika/Zentralamerika/Guatemala		31.10.1925
	25.99:9	Figürchen aus Stein	Amerika/Zentralamerika/Guatemala		31.10.1925
	25.99:10	kleine Figurine aus Stein	Amerika/Zentralamerika/Guatemala		31.10.1925
	25.99:11	Figürchen aus Stein, abgeschliffen	Amerika/Nordamerika/Mexiko/Chiapas/Tapachula	<Amerika>/<Mittelamerika>/Maya (?)	31.10:1925
	25.99:12	Figürchen aus grünem Stein	Amerika/Nordamerika/Mexiko/Chiapas/Tapachula/Gegend von Tapachula	<Amerika>/<Mittelamerika>/Maya (?)	31.10:1925
	25.99:13	Figürchen aus grünem Stein	Amerika/Nordamerika/Mexiko/Chiapas/Tapachula/Gegend von Tapachula	<Amerika>/<Mittelamerika>/Maya (?)	31.10:1925
	25.99:14	Figürchen aus Stein	Amerika/Zentralamerika/Guatemala		31.10.1925

Please note that many designations in this list have been identified as faulty, outdated or as racist abuse since the inventories' original conception.

Bild	Inventarnummer	Objektbezeichnung	Herkunft	Ethnie	Eingangsdatum
	25.99:15	Stein mit Löchern	Amerika/Zentralamerika/Guatemala		31.10.1925
	25.99:16	Schmuckstein	Amerika/Zentralamerika/Guatemala		31.10.1925
	25.99:17	Kl. Kopf aus Stein	Amerika/Zentralamerika/Guatemala		31.10.1925
	25.99:18	Tier aus Nephrit?	Amerika/Zentralamerika/Guatemala/-/Chuirigua? (Quirigua?)	<Amerika>/<Mittelamerika>/Maya (?)	31.10:1925
	25.99:19	Hundeköpfchen	Amerika/Zentralamerika/Guatemala		31.10.1925
	25.99:20	Schmuckstück (?) aus Stein	Amerika/Zentralamerika/Guatemala		31.10.1925
	25.99:21	Köpfchen aus Ton, Bruchstück	Amerika/Zentralamerika/Guatemala/Sacatepéquez/Antigua Guatemala/Gegend von Antigua Guatemala	<Amerika>/<Mittelamerika>/Maya (?)	31.10:1925
	25.99:22	Köpfchen aus Ton	Amerika/Zentralamerika/Guatemala/Sacatepéquez/Antigua Guatemala/Gegend von Antigua Guatemala		31.10.1925
	25.99:23	Köpfchen aus Ton	Amerika/Zentralamerika/Guatemala/Sacatepéquez/Antigua Guatemala/Gegend von Antigua Guatemala		31.10.1925
	25.99:24	Köpfchen aus Ton	Amerika/Zentralamerika/Guatemala		31.10.1925
	25.99:25	Köpfchen aus Ton	Amerika/Zentralamerika/Guatemala		31.10.1925
	25.99:26	Köpfchen aus Ton	Amerika/Zentralamerika/Guatemala/Sacatepéquez/Antigua Guatemala		31.10.1925
	25.99:27	Köpfchen aus Ton	Amerika/Zentralamerika/Guatemala/Sacatepéquez/Antigua Guatemala		31.10.1925
	25.99:28	Köpfchen aus Ton	Amerika/Zentralamerika/Guatemala		31.10.1925
	25.99:29	Tonfigur (Bruchstück)	Amerika/Zentralamerika/Guatemala		31.10.1925
	25.99:30	Zierstempel	Amerika/Zentralamerika/Guatemala		31.10.1925
	25.99:31	Zierstempel	Amerika/Zentralamerika/Guatemala		31.10.1925
	25.99:32	Zierstempel	Amerika/Zentralamerika/Guatemala		31.10.1925
	25.99:33	Zierstempel	Amerika/Zentralamerika/Guatemala		31.10.1925
	25.99:34	Stein (Anhänger)	Amerika/Zentralamerika/Guatemala		31.10.1925
	25.99:35	Leuchter oder Ring	Amerika/Zentralamerika/Guatemala/vermutl. Alta Verapaz/vermutl. Cobán	<Amerika>/<Mittelamerika>/Maya/Kekchí (Maya) (?)	31.10.1925
	25.99:36	Beil (aus Stein, klein)	Amerika/Zentralamerika/Guatemala		31.10.1925
	25.99:37	Opfermesser	Amerika/Zentralamerika/Guatemala/Sacatepéquez/Antigua Guatemala		31.10.1925
	25.99:38	Messerklinge	Amerika/Zentralamerika/Guatemala		31.10.1925

Please note that many designations in this list have been identified as faulty, outdated or racist abuse since the inventories' original conception.

Bild	Inventarnummer	Objektbezeichnung	Herkunft	Ethnie	Eingangsdatum
	25.99:39	Beilklinge	Amerika/Zentralamerika/Guatemala		31.10.1925
	25.99:40	Steinaxtklinge	Amerika/Zentralamerika/Guatemala		31.10.1925
	25.99:41	Anzahl Steinperlen	Amerika/Zentralamerika/Guatemala		31.10.1925
	25.99:42	6 Bruchstücke	Amerika/Zentralamerika/Guatemala		31.10.1925
	25.99:43	Stück mit Bleiglasur (Stein)	Amerika/Zentralamerika/Guatemala		31.10.1925
	25.99:44	Anhänger aus Stein	Amerika/Zentralamerika/Guatemala		31.10.1925
	25.99:45	Figürchen aus Stein	Amerika/Zentralamerika/Guatemala		31.10.1925
	25.99:46	Figürchen aus Stein	Amerika/Zentralamerika/Guatemala		31.10.1925
	25.99:47	Köpfchen aus Ton (Endstück eines Griffes eines Räuchergefäßes)	Amerika/Zentralamerika/Guatemala		31.10.25
	25.103:1	schwarzes Figurengefäß, Tier das sich in den Schwanz (?) beißt	Amerika/Südamerika/Peru/Nordküste Perus/unbekannt	<Amerika>/<Südamerika>/Chimú-Kultur	4.12.1925
	25.103:2	Figurengefäß mit Steigbügelausguss, schwarz, vier Früchte	Amerika/Südamerika/Peru/Nordküste Perus/unbekannt	<Amerika>/<Südamerika>/Chimú-Kultur	4.12.1925
	25.104:1	Wurfspeer	Amerika/Südamerika/Peru		5.12.1925
	25.104:2	Wurfspeer	Amerika/Südamerika/Peru		5.12.1925
	25.104:3	Wurfspeer	Amerika/Südamerika/Peru		5.12.1925
	25.104:4	Wurfspeer	Amerika/Südamerika/Peru		5.12.1925
	25.104:5	Wurfspeer	Amerika/Südamerika/Peru		5.12.1925
	25.104:6	Wurfspeer	Amerika/Südamerika/Peru		5.12.1925
	25.104:7	Pfeil	Amerika/Südamerika/Peru		5.12.1925
	25.104:8	Pfeil	Amerika/Südamerika/Peru		5.12.1925
	25.104:9	Pfeil	Amerika/Südamerika/Peru		5.12.1925
	25.104:10	Pfeil	Amerika/Südamerika/Peru		5.12.1925
	25.104:11	Pfeil	Amerika/Südamerika/Peru		5.12.1925
	25.104:12	Pfeil	Amerika/Südamerika/Peru		5.12.1925
	25.104:13	Pfeil	Amerika/Südamerika/Peru		5.12.1925
	25.104:14	Pfeil	Amerika/Südamerika/Peru		5.12.1925
	25.104:15	Pfeil	Amerika/Südamerika/Peru		5.12.1925
	25.104:16	Pfeil	Amerika/Südamerika/Peru		5.12.1925
	25.105:1	Bogen	Amerika/Südamerika/Paraguay/-/Puerto Sastre		5.12.1925

Please note that many designations in this list have been identified as faulty, outdated or as racist abuse since the inventories´ original conception.

Bild	Inventarnummer	Objektbezeichnung	Herkunft	Ethnie	Eingangsdatum
			(Puerta Laste?)		
	25.105:2	Pfeil mit Holzspitze	Amerika/Südamerika/Paraguay/-/Puerto Sastre (Puerta Laste?)		5.12.1925
	25.105:3	Pfeil mit Holzspitze	Amerika/Südamerika/Paraguay/-/Puerto Sastre (Puerta Laste?)		5.12.1925
	25.105:4	Inventar:□K-HH□nv.-Nr.-Zusatz:□itrine: Objekt in Vitrine:□alsche Inv.-Nr.: Erläuterungen zur falschen Inv.-Nr.: Magazin-Standort:□ktueller Standort:□lter Standort:□ktennummer:□ingangsnummer: Ausblenden:□atensatz kopieren: umgangssp	Amerika/Südamerika/Paraguay/-/Puerto Sastre (Puerta Laste?)		5.12.1925
	25.105:5	Pfeil mit Eisenspitze	Amerika/Südamerika/Paraguay/-/Puerto Sastre (Puerta Laste?)		5.12.1925
	25.105:6	Pfeil mit Eisenspitze	Amerika/Südamerika/Paraguay/-/Puerto Sastre (Puerta Laste?)		5.12.1925
	25.105:7	Vogelpfeil	Amerika/Südamerika/Paraguay/-/Puerto Sastre (Puerta Laste?)		5.12.1925
	25.105:8	Stock	Amerika/Südamerika/Paraguay/-/Puerto Sastre (Puerta Laste?)		5.12.1925
	25.105:9	Stock	Amerika/Südamerika/Paraguay/-/Puerto Sastre (Puerta Laste?)		5.12.1925
	25.105:10	Holzkeule	Amerika/Südamerika/Paraguay/-/Puerto Sastre (Puerta Laste?)		5.12.1925
	25.105:11	Anzahl Blasrohrpfeile	Amerika/Südamerika/Paraguay/-/Puerto Sastre (Puerta Laste?)		5.12.1925
	25.105:12	Tanzanzug (neunteilig)	Amerika/Südamerika/Paraguay/-/Puerto Sastre (Puerta Laste?)		5.12.1925
	25.105:13	Gürtel aus Tapastreifen	Amerika/Südamerika/Paraguay/-/Puerto Sastre (Puerta Laste?)		5.12.1925
	25.105:14	Kopfkranz, geflochten, mit Federn besetzt	Amerika/Südamerika/Paraguay/-/Puerto Sastre (Puerta Laste?)		5.12.1925
	25.105:15	Rückengehänge aus Käferflügeldecken	Amerika/Südamerika/Paraguay/-/Puerto Sastre (Puerta Laste?)		5.12.1925
	25.105:16	Rückengehänge aus Federn	Amerika/Südamerika/Paraguay/-/Puerto Sastre (Puerta Laste?)		5.12.1925
	25.105:17	Rückengehänge? aus 7 Vogelbälgen	Amerika/Südamerika/Paraguay/-/Puerto Sastre (Puerta Laste?)	<Amerika>/<Südamerika>/Jivaro, Jívaro (?)	5.12.1925
	25.105:18	Federboa	Amerika/Südamerika/Paraguay/-/Puerto Sastre (Puerta Laste?)		5.12.1925
	25.105:19	Federboa	Amerika/Südamerika/Paraguay/-/Puerto Sastre		5.12.1925

Please note that many designations in this list have been identified as faulty, outdated or as racist abuse since the inventories' original conception.

Bild	Inventarnummer	Objektbezeichnung	Herkunft	Ethnie	Eingangsdatum
			(Puerta Laste?)		
	25.105:20	Federboa	Amerika/Südamerika/Paraguay/-/Puerto Sastre (Puerta Laste?)		5.12.1925
	25.105:21	Fächer, mit Federn besetzt	Amerika/Südamerika/Paraguay/-/Puerto Sastre (Puerta Laste?)		5.12.1925
	25.105:22	Fellstreifen	Amerika/Südamerika/Paraguay/-/Puerto Sastre (Puerta Laste?)		5.12.1925
	25.105:23	Federboa	Amerika/Südamerika/Paraguay/-/Puerto Sastre (Puerta Laste?)		5.12.1925
	25.105:24	Federboa	Amerika/Südamerika/Paraguay/-/Puerto Sastre (Puerta Laste?)		5.12.1925
	25.105:25	Federboa	Amerika/Südamerika/Paraguay/-/Puerto Sastre (Puerta Laste?)		5.12.1925
	25.105:26	Federboa	Amerika/Südamerika/Paraguay/-/Puerto Sastre (Puerta Laste?)		5.12.1925
	25.105:27	Federboa	Amerika/Südamerika/Paraguay/-/Puerto Sastre (Puerta Laste?)		5.12.1925
	25.105:28	Arm-oder Beinschmuck aus Federn	Amerika/Südamerika/Paraguay/-/Puerto Sastre (Puerta Laste?)		5.12.1925
	25.105:29	Arm-oder Beinschmuck aus Federn	Amerika/Südamerika/Paraguay/-/Puerto Sastre (Puerta Laste?)		5.12.1925
	25.105:30	Decke	Amerika/Südamerika/Paraguay/-/Puerto Sastre (Puerta Laste?)		5.12.1925
	25.105:31	Tabakpfeife	Amerika/Südamerika/Paraguay/-/Puerto Sastre (Puerta Laste?)		5.12.1925
	25.105:32	Tabakpfeife	Amerika/Südamerika/Paraguay/-/Puerto Sastre (Puerta Laste?)		5.12.1925
	25.112:1	Kalebasse für Wasser	Amerika/Zentralamerika		23.12.1925
	26.1:1	Steinfigur (Windgott)	Amerika/Nordamerika/Mexiko		4.1.1926
	26.1:2	Steinfigur (Windgott)	Amerika/Nordamerika/Mexiko		4.1.1926
	26.1:3	Steinfigur, sitzend mit angewinkelten Beinen (Windgott)	Amerika/Nordamerika/Mexiko		4.1.1926
	26.1:4	Steinfigur (Maisgöttin)	Amerika/Nordamerika/Mexiko		4.1.1926
	26.1:5	Steinfigur (Maisgöttin)	Amerika/Nordamerika/Mexiko		4.1.1926
	26.1:6	Steinfigur (Maisgöttin)	Amerika/Nordamerika/Mexiko		4.1.1926
	26.1:7	Steinfigur	Amerika/Nordamerika/Mexiko		4.1.1926
	26.1:8	Steinfigur, Büste mit Kopf	Amerika/Nordamerika/Mexiko		4.1.1926
	26.1:9	Steinfigur	Amerika/Nordamerika/Mexiko		4.1.1926

Please note that many designations in this list have been identified as faulty, outdated or as racist abuse since the inventories' original conception.

Bild	Inventarnummer	Objektbezeichnung	Herkunft	Ethnie	Eingangsdatum
	26.1:10	Kopf einer Steinfigur mit Frisur und Kopfbedeckung	Amerika/Nordamerika/Mexiko		4.1.1926
	26.1:11	Große Steinfigur (Regengott)	Amerika/Nordamerika/Mexiko		4.1.1926
	26.1:12	Steinfigur (Regengott), stark stilisierte menschliche Figur, stark verwittert	Amerika/Nordamerika/Mexiko		4.1.1926
	26.1:13	Steinfigur (abgegeben an China)	Amerika/Nordamerika/Mexiko		4.1.1926
	26.1:14	Kopf einer Steinfigur mit Frisur und Kopfbedeckung	Amerika/Nordamerika/Mexiko		4.1.1926
	26.1:15	Große Steinfigur, stilisierte menschliche Figur mit angewinkelten Armen, Reste von Bemalung	Amerika/Nordamerika/Mexiko		4.1.1926
	26.1:16	Steinfigur, sitzend, stilisiert	Amerika/Nordamerika/Mexiko		4.1.1926
	26.1:17	Steinfigur, stark stilisierte menschliche Figur	Amerika/Nordamerika/Mexiko		4.1.1926
	26.1:18	Große Steinfigur (Gefangener), stilisiert	Amerika/Nordamerika/Mexiko		4.1.1926
	26.1:19	große Steinskulptur, sitzende menschliche Figur mit Stock in Händen	Amerika/Nordamerika/Mexiko/Puebla		4.1.1926
	26.1:20	Steinfigur	Amerika/Nordamerika/Mexiko		4.1.1926
	26.1:21	Steinfigur, sitzende, stilisierte Figur	Amerika/Nordamerika/Mexiko		4.1.1926
	26.1:22	Steinfigur, stilisierte, sitzende, menschliche Figur	Amerika/Nordamerika/Mexiko		4.1.1926
	26.1:23	Steinfigur	Amerika/Nordamerika/Mexiko		4.1.1926
	26.1:24	Steinfigur	Amerika/Nordamerika/Mexiko		4.1.1926
	26.1:25	Steinfigur	Amerika/Nordamerika/Mexiko		4.1.1926
	26.1:26	Steinfigur	Amerika/Nordamerika/Mexiko		4.1.1926
	26.1:27	Steinfigur	Amerika/Nordamerika/Mexiko		4.1.1926
	26.1:28	Steinfigur	Amerika/Nordamerika/Mexiko		4.1.1926
	26.1:29	Steinfigur	Amerika/Nordamerika/Mexiko		4.1.1926
	26.1:30	Steinfigur	Amerika/Nordamerika/Mexiko		4.1.1926
	26.1:31	Steinfigur	Amerika/Nordamerika/Mexiko		4.1.1926
	26.1:32	Steinfigur aus Lavastein, stark verwittert	Amerika/Nordamerika/Mexiko		4.1.1926
	26.1:33	Steinfigur	Amerika/Nordamerika/Mexiko		4.1.1926
	26.1:34	Kopf einer Steinfigur	Amerika/Nordamerika/Mexiko		4.1.1926
	26.1:35	Kopf einer Steinfigur	Amerika/Nordamerika/Mexiko		4.1.1926
	26.1:36	Kopf einer Steinfigur	Amerika/Nordamerika/Mexiko		4.1.1926

Please note that many designations in this list have been identified as faulty, outdated or as racist abuse since the inventories' original conception.

Bild	Inventarnummer	Objektbezeichnung	Herkunft	Ethnie	Eingangsdatum
	26.1:37	Kopf einer Steinfigur	Amerika/Nordamerika/Mexiko		4.1.1926
	26.1:38	Kopf einer Steinfigur	Amerika/Nordamerika/Mexiko		4.1.1926
	26.1:39	flacher, stilisierter Kopf einer Steinfigur	Amerika/Nordamerika/Mexiko		4.1.1926
	26.1:40	Kopf einer Steinfigur	Amerika/Nordamerika/Mexiko		4.1.1926
	26.1:41	Kopf einer Steinfigur	Amerika/Nordamerika/Mexiko		4.1.1926
	26.1:42	Steinfiguren (Tiere?)	Amerika/Nordamerika/Mexiko		4.1.1926
	26.1:43	Steinfiguren (Tiere?)	Amerika/Nordamerika/Mexiko		4.1.1926
	26.1:44	Steinfiguren (Tiere?)	Amerika/Nordamerika/Mexiko		4.1.1926
	26.1:45	großer Kopf von Steinfigur, Raubkatze, Reste weißer Bemalung	Amerika/Nordamerika/Mexiko		4.1.1926
	26.1:46	Kopf von Steinfigur (Tier?)	Amerika/Nordamerika/Mexiko		4.1.1926
	26.1:47	Große Steinfigur, stehend mit Kopfbedeckung und Ohrpflöcken	Amerika/Nordamerika/Mexiko		4.1.1926
	26.1:48		Amerika/Nordamerika/Mexiko		4.1.1926
	26.1:49	Räucherpfanne	Amerika/Nordamerika/Mexiko		4.1.1926
	26.1:50	Räucherpfanne	Amerika/Nordamerika/Mexiko		4.1.1926
	26.1:51	Räucherpfanne	Amerika/Nordamerika/Mexiko		4.1.1926
	26.1:52	Räucherpfanne	Amerika/Nordamerika/Mexiko		4.1.1926
	26.1:53	Räucherpfanne	Amerika/Nordamerika/Mexiko		4.1.1926
	26.1:54	Räucherpfanne	Amerika/Nordamerika/Mexiko		4.1.1926
	26.1:55	Räucherpfanne	Amerika/Nordamerika/Mexiko		4.1.1926
	26.1:56	Räucherpfanne	Amerika/Nordamerika/Mexiko		4.1.1926
	26.1:57	Räucherpfanne	Amerika/Nordamerika/Mexiko		4.1.1926
	26.1:58	Räucherpfanne	Amerika/Nordamerika/Mexiko		4.1.1926
	26.1:59	Räucherpfanne	Amerika/Nordamerika/Mexiko		4.1.1926
	26.1:60	Räucherpfanne	Amerika/Nordamerika/Mexiko		4.1.1926
	26.1:61	Räucherpfanne	Amerika/Nordamerika/Mexiko		4.1.1926
	26.1:62	Räucherpfanne	Amerika/Nordamerika/Mexiko		4.1.1926
	26.1:63	Räucherpfanne	Amerika/Nordamerika/Mexiko		4.1.1926
	26.1:64	Räucherpfanne	Amerika/Nordamerika/Mexiko		4.1.1926
	26.1:65	Räucherpfanne	Amerika/Nordamerika/Mexiko		4.1.1926
	26.1:66	Räucherpfanne, beschädigt	Amerika/Nordamerika/Mexiko		4.1.1926

Please note that many designations in this list have been identified as racially outdated or abusive since the inventories' original conception.

Bild	Inventarnummer	Objektbezeichnung	Herkunft	Ethnie	Eingangsdatum
	26.1:67	Räucherpfanne, beschädigt	Amerika/Nordamerika/Mexiko		4.1.1926
	26.1:68	Räucherpfanne, beschädigt	Amerika/Nordamerika/Mexiko		4.1.1926
	26.1:69	Räucherpfanne, beschädigt	Amerika/Nordamerika/Mexiko		4.1.1926
	26.1:70	Räucherpfanne, beschädigt	Amerika/Nordamerika/Mexiko		4.1.1926
	26.1:71	Löffel? aus Ton	Amerika/Nordamerika/Mexiko		4.1.1926
	26.1:72	Schale	Amerika/Nordamerika/Mexiko		4.1.1926
	26.1:73	Schale	Amerika/Nordamerika/Mexiko		4.1.1926
	26.1:74	Schale	Amerika/Nordamerika/Mexiko		4.1.1926
	26.1:75	Schale	Amerika/Nordamerika/Mexiko		4.1.1926
	26.1:76	Schale	Amerika/Nordamerika/Mexiko		4.1.1926
	26.1:77	Schale	Amerika/Nordamerika/Mexiko		4.1.1926
	26.1:78	Schale	Amerika/Nordamerika/Mexiko		4.1.1926
	26.1:79	Schale	Amerika/Nordamerika/Mexiko		4.1.1926
	26.1:80	Schale	Amerika/Nordamerika/Mexiko		4.1.1926
	26.1:81	Schale	Amerika/Nordamerika/Mexiko		4.1.1926
	26.1:82	Schale	Amerika/Nordamerika/Mexiko		4.1.1926
	26.1:83	Schale	Amerika/Nordamerika/Mexiko		4.1.1926
	26.1:84	Schale	Amerika/Nordamerika/Mexiko		4.1.1926
	26.1:85	Schale	Amerika/Nordamerika/Mexiko		4.1.1926
	26.1:86	Schale	Amerika/Nordamerika/Mexiko		4.1.1926
	26.1:87	Schale	Amerika/Nordamerika/Mexiko		4.1.1926
	26.1:88	Schale	Amerika/Nordamerika/Mexiko		4.1.1926
	26.1:89	Schale	Amerika/Nordamerika/Mexiko		4.1.1926
	26.1:90	Schale	Amerika/Nordamerika/Mexiko		4.1.1926
	26.1:91	Schale	Amerika/Nordamerika/Mexiko		4.1.1926
	26.1:92	Schale	Amerika/Nordamerika/Mexiko		4.1.1926
	26.1:93	Schale	Amerika/Nordamerika/Mexiko		4.1.1926
	26.1:94	Schale	Amerika/Nordamerika/Mexiko		4.1.1926
	26.1:95	Schale	Amerika/Nordamerika/Mexiko		4.1.1926
	26.1:96	Schale	Amerika/Nordamerika/Mexiko		4.1.1926
	26.1:97	Schale	Amerika/Nordamerika/Mexiko		4.1.1926

Please note that many designations in this list have been identified as racist, outdated or as racist abuse since the inventories´ original conception.

Bild	Inventarnummer	Objektbezeichnung	Herkunft	Ethnie	Eingangsdatum
	26.1:98	Schale	Amerika/Nordamerika/Mexiko		4.1.1926
	26.1:99	Schale	Amerika/Nordamerika/Mexiko		4.1.1926
	26.1:100	Schale	Amerika/Nordamerika/Mexiko		4.1.1926
	26.1:101	Schälchen	Amerika/Nordamerika/Mexiko		4.1.1926
	26.1:102	Schälchen	Amerika/Nordamerika/Mexiko		4.1.1926
	26.1:103	Schälchen	Amerika/Nordamerika/Mexiko		4.1.1926
	26.1:104	Schälchen	Amerika/Nordamerika/Mexiko		4.1.1926
	26.1:105	Schälchen	Amerika/Nordamerika/Mexiko		4.1.1926
	26.1:106	Schälchen	Amerika/Nordamerika/Mexiko		4.1.1926
	26.1:107	Schälchen	Amerika/Nordamerika/Mexiko		4.1.1926
	26.1:108	Schälchen	Amerika/Nordamerika/Mexiko		4.1.1926
	26.1:109	Schälchen, verziert	Amerika/Nordamerika/Mexiko		4.1.1926
	26.1:110	Schälchen, verziert	Amerika/Nordamerika/Mexiko		4.1.1926
	26.1:111	Schälchen, verziert	Amerika/Nordamerika/Mexiko		4.1.1926
	26.1:112	Schale mit drei knopfartigen Füßen	Amerika/Nordamerika/Mexiko		4.1.1926
	26.1:113	Schale mit drei knopfartigen Füßen	Amerika/Nordamerika/Mexiko		4.1.1926
	26.1:114	Schälchen mit drei knopfartigen Füßen	Amerika/Nordamerika/Mexiko		4.1.1926
	26.1:115	Schälchen mit drei knopfartigen Füßen	Amerika/Nordamerika/Mexiko		4.1.1926
	26.1:116	Töpfchen mit je vier Löchern zum Durchziehen der Hängeschnur	Amerika/Nordamerika/Mexiko		4.1.1926
	26.1:117	Töpfchen mit je vier Löchern zum Durchziehen der Hängeschnur	Amerika/Nordamerika/Mexiko		4.1.1926
	26.1:118	Töpfchen mit je vier Löchern zum Durchziehen der Hängeschnur	Amerika/Nordamerika/Mexiko		4.1.1926
	26.1:119	Töpfchen mit je vier Löchern zum Durchziehen der Hängeschnur	Amerika/Nordamerika/Mexiko		4.1.1926
	26.1:120	Töpfchen mit je vier Löchern zum Durchziehen der Hängeschnur	Amerika/Nordamerika/Mexiko		4.1.1926
	26.1:121	Töpfchen mit je zwei Ösen zum Durchziehen der Hängeschnur	Amerika/Nordamerika/Mexiko		4.1.1926
	26.1:122	Töpfchen mit je zwei Ösen zum Durchziehen der Hängeschnur	Amerika/Nordamerika/Mexiko		4.1.1926
	26.1:123	Töpfchen mit je zwei Ösen zum Durchziehen der Hängeschnur	Amerika/Nordamerika/Mexiko		4.1.1926
	26.1:124	Töpfchen mit je drei Ösen zum	Amerika/Nordamerika/Mexiko		4.1.1926

Please note that many designations in this list have been identified as faulty, outdated or as racist abuse since the inventories´ original conception.

Bild	Inventarnummer	Objektbezeichnung	Herkunft	Ethnie	Eingangsdatum
		Durchziehen der Hängeschnur			
	26.1:125	Töpfchen	Amerika/Nordamerika/Mexiko		4.1.1926
	26.1:126	Töpfchen, verziert	Amerika/Nordamerika/Mexiko		4.1.1926
	26.1:127	Töpfchen, verziert	Amerika/Nordamerika/Mexiko		4.1.1926
	26.1:128	Töpfchen, kugelförmig	Amerika/Nordamerika/Mexiko		4.1.1926
	26.1:129	Töpfchen mit rundem Boden	Amerika/Nordamerika/Mexiko		4.1.1926
	26.1:130	Töpfchen mit rundem Boden	Amerika/Nordamerika/Mexiko		4.1.1926
	26.1:131	Vase, Hals beschädigt	Amerika/Nordamerika/Mexiko		4.1.1926
	26.1:132	Topf, kugelförmig, mit Hängevorrichtung	Amerika/Nordamerika/Mexiko		4.1.1926
	26.1:133	Topf mit Hängevorrichtung, grobe Arbeit	Amerika/Nordamerika/Mexiko		4.1.1926
	26.1:134	Vase	Amerika/Nordamerika/Mexiko		4.1.1926
	26.1:135	Vase	Amerika/Nordamerika/Mexiko		4.1.1926
	26.1:136	Vase mit knopfartigen Füßen	Amerika/Nordamerika/Mexiko		4.1.1926
	26.1:137	Wassergefäß mit drei Henklen	Amerika/Nordamerika/Mexiko		4.1.1926
	26.1:138	Wassergefäß in Schlauchform mit zwei Henkeln	Amerika/Nordamerika/Mexiko		4.1.1926
	26.1:139	Becher mit knopfartigem Ornament	Amerika/Nordamerika/Mexiko		4.1.1926
	26.1:140	Becher mit knopfartigem Ornament	Amerika/Nordamerika/Mexiko		4.1.1926
	26.1:141	Becher mit figürlichem Ornament	Amerika/Nordamerika/Mexiko		4.1.1926
	26.1:142	Becher mit figürlichem Ornament	Amerika/Nordamerika/Mexiko		4.1.1926
	26.1:143	Becher mit figürlichem Ornament	Amerika/Nordamerika/Mexiko		4.1.1926
	26.1:144	Becher	Amerika/Nordamerika/Mexiko		4.1.1926
	26.1:145	Becher mit kleinen, knopfartigen Füßen	Amerika/Nordamerika/Mexiko		4.1.1926
	26.1:146	Becher mit kleinen, knopfartigen Füßen und eingeritztem Ornament	Amerika/Nordamerika/Mexiko		4.1.1926
	26.1:147	Becher mit kleinen, knopfartigen Füßen und eingeritztem Ornament	Amerika/Nordamerika/Mexiko		4.1.1926
	26.1:148	Schale mit eingeritztem Ornament	Amerika/Nordamerika/Mexiko		4.1.1926
	26.1:149	Kleine Schale mit Fuß	Amerika/Nordamerika/Mexiko		4.1.1926
	26.1:150	Schale mit eingeritztem Ornament, Fuß fehlt	Amerika/Nordamerika/Mexiko		4.1.1926
	26.1:151	Schale mit drei Füßen	Amerika/Nordamerika/Mexiko		4.1.1926
	26.1:152	Schale mit drei Füßen, beschädigt	Amerika/Nordamerika/Mexiko		4.1.1926

Please note that many designations in this list have been identified as faulty, outdated or as racist abuse since the inventories' original conception.

Bild	Inventarnummer	Objektbezeichnung	Herkunft	Ethnie	Eingangsdatum
	26.1:153	Schale mit drei Füßen, Fuß beschädigt	Amerika/Nordamerika/Mexiko		4.1.1926
	26.1:154	Schale mit vier (?) Füßen, Bruchstück	Amerika/Nordamerika/Mexiko		4.1.1926
	26.1:155	Räuchergefäß?	Amerika/Nordamerika/Mexiko		4.1.1926
	26.1:156	Topf mit Henkeln	Amerika/Nordamerika/Mexiko		4.1.1926
	26.1:157	Kleiner Topf mit Henkeln und eingeritztem Ornament, Ausguß beschädigt	Amerika/Nordamerika/Mexiko		4.1.1926
	26.1:158	Urne mit Asche	Amerika/Nordamerika/Mexiko		4.1.1926
	26.1:159	Gefäßdeckel?	Amerika/Nordamerika/Mexiko		4.1.1926
	26.1:160	Große Schale, zwei Henkel	Amerika/Nordamerika/Mexiko		4.1.1926
	26.1:161	Vase	Amerika/Nordamerika/Mexiko		4.1.1926
	26.1:162	Vase, (Gesicht)	Amerika/Nordamerika/Mexiko		4.1.1926
	26.1:163	Kleiner Topf (Henkel fehlt)	Amerika/Nordamerika/Mexiko		4.1.1926
	26.1:164	Kleine Hängeschale (Kröte)	Amerika/Nordamerika/Mexiko		4.1.1926
	26.1:165	Schale, bemalt	Amerika/Nordamerika/Mexiko		4.1.1926
	26.1:166	Schale, bemalt	Amerika/Nordamerika/Mexiko		4.1.1926
	26.1:167	Schale, bemalt	Amerika/Nordamerika/Mexiko		4.1.1926
	26.1:168	Schale, bemalt	Amerika/Nordamerika/Mexiko		4.1.1926
	26.1:169	Schale, bemalt, mit drei Füßen	Amerika/Nordamerika/Mexiko		4.1.1926
	26.1:170	Schale, bemalt, tellerartig, Füße fehlen	Amerika/Nordamerika/Mexiko		4.1.1926
	26.1:171	Schale, bemalt, mit Fuß	Amerika/Nordamerika/Mexiko		4.1.1926
	26.1:172	Gefäß, bemalt, mit drei Füßen	Amerika/Nordamerika/Mexiko		4.1.1926
	26.1:173	Kleines Wassergefäß mit drei Henkeln	Amerika/Nordamerika/Mexiko		4.1.1926
	26.1:174	Sparbüchse, Ente, bemalt	Amerika/Nordamerika/Mexiko		4.1.1926
	26.1:175	Doppelgefäß, bemalt	Amerika/Nordamerika/Mexiko		4.1.1926
	26.1:176	Deckel, mit Porzellanstücken eingelegt	Amerika/Nordamerika/Mexiko		4.1.1926
	26.1:177	Flöte, Bruchstück	Amerika/Nordamerika/Mexiko		4.1.1926
	26.1:178	Tonformen, menschliche Figur (abgegeben an China 31.7.1931), [mit modernem Kunststoffabguss]	Amerika/Nordamerika/Mexiko		4.1.1926
	26.1:179	Tonformen, menschliche Figuren (abgegeben an China 31.7.1931), [mit modernem Kunststoffabguss]	Amerika/Nordamerika/Mexiko		4.1.1926
	26.1:180	Tonformen, menschliche Figur, [mit	Amerika/Nordamerika/Mexiko		4.1.1926

Please note that many designations in this list have been identified as faulty, outdated or racist abuse since the inventories' original conception.

Bild	Inventarnummer	Objektbezeichnung	Herkunft	Ethnie	Eingangsdatum
		modernem Kunststoffabguss]			
	26.1:181	Tonform, menschliche Figur, [mit modernem Kunststoffabguss]	Amerika/Nordamerika/Mexiko		4.1.1926
	26.1:182	Tonformen, menschliche Figur, [mit modernem Kunststoffabguss]	Amerika/Nordamerika/Mexiko		4.1.1926
	26.1:183	Tonformen, menschliche Figuren, [mit modernem Kunststoffabguss]	Amerika/Nordamerika/Mexiko		4.1.1926
	26.1:184	Tonformen, menschliche Figur, mit Abdruck	Amerika/Nordamerika/Mexiko		4.1.1926
	26.1:185	Tonformen, menschliche Figur, [mit modernem Kunststoffabguss]	Amerika/Nordamerika/Mexiko		4.1.1926
	26.1:186	Tonformen, menschliche Figur, [mit modernem Kunststoffabguss]	Amerika/Nordamerika/Mexiko		4.1.1926
	26.1:187	Tonform, menschliche Figur,weibliche Figur mit Krone, [mit modernem Kunststoffabguss]	Amerika/Nordamerika/Mexiko		4.1.1926
	26.1:188	Tonformen, menschliches Gesicht, [mit modernem Kunststoffabguss]	Amerika/Nordamerika/Mexiko		4.1.1926
	26.1:189	Tonformen, menschliches Gesicht mit Kopfputz, [mit modernem Kunststoffabguss]	Amerika/Nordamerika/Mexiko		4.1.1926
	26.1:190	Tonformen, menschliches Gesicht, [mit modernem Kunststoffabguss]	Amerika/Nordamerika/Mexiko		4.1.1926
	26.1:191	Tonformen, tierisches Gesicht, [mit modernem Kunststoffabguss]	Amerika/Nordamerika/Mexiko		4.1.1926
	26.1:192	Tonform, menschliches Gesicht	Amerika/Nordamerika/Mexiko		4.1.1926
	26.1:193	Tonformen, menschliches Gesicht [Maske ?]	Amerika/Nordamerika/Mexiko		4.1.1926
	26.1:194	Tonformen, Tiere, Vogel, [mit modernem Kunststoffabguss]	Amerika/Nordamerika/Mexiko		4.1.1926
	26.1:195	Tonformen, Tiere, Krokodil, [mit modernem Kunststoffabguss]	Amerika/Nordamerika/Mexiko		4.1.1926
	26.1:196	Tonform, tierisches Gesicht, [mit modernem Kunststoffabguss]	Amerika/Nordamerika/Mexiko		4.1.1926
	26.1:197	Tonform, tierisches Gesicht, [mit modernem Kunststoffabguss]	Amerika/Nordamerika/Mexiko		4.1.1926
	26.1:198	Tonform, tierisches Gesicht, [mit modernem Kunststoffabguss]	Amerika/Nordamerika/Mexiko		4.1.1926
	26.1:199	Tonform, Gesicht, [mit modernem	Amerika/Nordamerika/Mexiko		4.1.1926

Please note that only descriptions in this list have been identified as faulty, outdated or as resist abuse since the inventories' original conception.

Bild	Inventarnummer	Objektbezeichnung	Herkunft	Ethnie	Eingangsdatum
		Kunststoffabguss]			
	26.1:200	Tonform, tierisches Gesicht	Amerika/Nordamerika/Mexiko		4.1.1926
	26.1:201	Tonformen, tierisches Gesicht	Amerika/Nordamerika/Mexiko		4.1.1926
	26.1:202	Tonformen, tierisches Gesicht	Amerika/Nordamerika/Mexiko		4.1.1926
	26.1:203	Tonformen, Gesicht, [mit modernem Kunststoffabguss]	Amerika/Nordamerika/Mexiko		4.1.1926
	26.1:204	Tonformen, tierisches Gesicht, [mit modernem Kunststoffabguss]	Amerika/Nordamerika/Mexiko		4.1.1926
	26.1:205	Tonformen, tierisches Gesicht, mit Abguss	Amerika/Nordamerika/Mexiko		4.1.1926
	26.1:206	Tonformen, menschl. Gesicht [mit modernem Kunststoffabguss]	Amerika/Nordamerika/Mexiko		4.1.1926
	26.1:207	Tonformen, tierisches Gesicht	Amerika/Nordamerika/Mexiko		4.1.1926
	26.1:208	Tonformen, für Gefäßfüße, [mit fest sitzendem, modernen Kunststoffabguss]	Amerika/Nordamerika/Mexiko		4.1.1926
	26.1:209	Tonformen, für Gefäßfüße, [mit fest sitzendem, modernen Kunststoffabguss]	Amerika/Nordamerika/Mexiko		4.1.1926
	26.1:210	Tonformen, für Gefäßfüße, [mit fest sitzendem, modernen Kunststoffabguss]	Amerika/Nordamerika/Mexiko		4.1.1926
	26.1:211	Tonformen, für Gefäßfüße, [mit modernem Kunststoffabguss]	Amerika/Nordamerika/Mexiko		4.1.1926
	26.1:212	Tonformen, Spinnwirtel	Amerika/Nordamerika/Mexiko		4.1.1926
	26.1:213	Tonformen, Spinnwirtel	Amerika/Nordamerika/Mexiko		4.1.1926
	26.1:214	Tonformen, Spinnwirtel, mit Abguss aus Gips (?)	Amerika/Nordamerika/Mexiko		4.1.1926
	26.1:215	Tonformen, Spinnwirtel	Amerika/Nordamerika/Mexiko		4.1.1926
	26.1:216	Tonformen, Spinnwirtel	Amerika/Nordamerika/Mexiko		4.1.1926
	26.1:217	Tonformen, Spinnwirtel	Amerika/Nordamerika/Mexiko		4.1.1926
	26.1:218	Tonformen, Spinnwirtel, mit Abguss	Amerika/Nordamerika/Mexiko		4.1.1926
	26.1:219	Tonformen, Spinnwirtel, [mit modernem Kunststoffabguss]	Amerika/Nordamerika/Mexiko		4.1.1926
	26.1:220	Tonformen, Spinnwirtel	Amerika/Nordamerika/Mexiko		4.1.1926
	26.1:221	Tonformen, Spinnwirtel	Amerika/Nordamerika/Mexiko		4.1.1926
	26.1:222	Tonformen, Spinnwirtel	Amerika/Nordamerika/Mexiko		4.1.1926
	26.1:223	Tonformen, Spinnwirtel, mit Abguss	Amerika/Nordamerika/Mexiko		4.1.1926
	26.1:224	Tonformen, Spinnwirtel	Amerika/Nordamerika/Mexiko		4.1.1926

Please note that many designations in this list have been identified as faulty, outdated or as racist abuse since the inventories' original conception.

Bild	Inventarnummer	Objektbezeichnung	Herkunft	Ethnie	Eingangsdatum
	26.1:225	Tonformen, Spinnwirtel, [mit fest sitzendem, modernen Kunststoffabguss]	Amerika/Nordamerika/Mexiko		4.1.1926
	26.1:226	Tonformen, Spinnwirtel, mit Abguss	Amerika/Nordamerika/Mexiko		4.1.1926
	26.1:227	Tonstempel, rund	Amerika/Nordamerika/Mexiko		4.1.1926
	26.1:228	Tonstempel zum abrollen	Amerika/Nordamerika/Mexiko		4.1.1926
	26.1:229	Tonstempel	Amerika/Nordamerika/Mexiko		4.1.1926
	26.1:230	Tonstempel	Amerika/Nordamerika/Mexiko		4.1.1926
	26.1:231	Tonstempel	Amerika/Nordamerika/Mexiko		4.1.1926
	26.1:232	Tonstempel	Amerika/Nordamerika/Mexiko		4.1.1926
	26.1:233	Spinnwirtel	Amerika/Nordamerika/Mexiko		4.1.1926
	26.1:234	Spinnwirtel	Amerika/Nordamerika/Mexiko		4.1.1926
	26.1:235	Spinnwirtel	Amerika/Nordamerika/Mexiko		4.1.1926
	26.1:236	Spinnwirtel	Amerika/Nordamerika/Mexiko		4.1.1926
	26.1:237	Spinnwirtel	Amerika/Nordamerika/Mexiko		4.1.1926
	26.1:238	Spinnwirtel	Amerika/Nordamerika/Mexiko		4.1.1926
	26.1:239	Spinnwirtel	Amerika/Nordamerika/Mexiko		4.1.1926
	26.1:240	Spinnwirtel	Amerika/Nordamerika/Mexiko		4.1.1926
	26.1:241	Spinnwirtel	Amerika/Nordamerika/Mexiko		4.1.1926

Please note that many designations in this list have been identified as faulty, outdated or as racist abuse since the inventories' original conception.

Bild	Inventarnummer	Objektbezeichnung	Herkunft	Ethnie	Eingangsdatum
					
	26.1:242	Spinnwirtel	Amerika/Nordamerika/Mexiko		4.1.1926
	26.1:243	Spinnwirtel	Amerika/Nordamerika/Mexiko		4.1.1926
	26.1:244	Spinnwirtel	Amerika/Nordamerika/Mexiko		4.1.1926
	26.1:245	Spinnwirtel	Amerika/Nordamerika/Mexiko		4.1.1926
	26.1:246	Spinnwirtel	Amerika/Nordamerika/Mexiko		4.1.1926
	26.1:247	Spinnwirtel	Amerika/Nordamerika/Mexiko		4.1.1926
	26.1:248	Spinnwirtel	Amerika/Nordamerika/Mexiko		4.1.1926
	26.1:249	Spinnwirtel	Amerika/Nordamerika/Mexiko		4.1.1926
	26.1:250	Spinnwirtel	Amerika/Nordamerika/Mexiko		4.1.1926
	26.1:251	Spinnwirtel	Amerika/Nordamerika/Mexiko		4.1.1926
	26.1:252	Spinnwirtel	Amerika/Nordamerika/Mexiko		4.1.1926

Please note that many designations in this list have been identified as faulty, outdated or as racist abuse since the inventories' original conception.

Bild	Inventarnummer	Objektbezeichnung	Herkunft	Ethnie	Eingangsdatum
					
	26.1:253	Spinnwirtel	Amerika/Nordamerika/Mexiko		4.1.1926
	26.1:254	Spinnwirtel	Amerika/Nordamerika/Mexiko		4.1.1926
	26.1:255	Spinnwirtel	Amerika/Nordamerika/Mexiko		4.1.1926
	26.1:256	Spinnwirtel	Amerika/Nordamerika/Mexiko		4.1.1926
	26.1:257	Spinnwirtel	Amerika/Nordamerika/Mexiko		4.1.1926
	26.1:258	Spinnwirtel	Amerika/Nordamerika/Mexiko		4.1.1926
	26.1:259	Spinnwirtel	Amerika/Nordamerika/Mexiko		4.1.1926
	26.1:260	Spinnwirtel	Amerika/Nordamerika/Mexiko		4.1.1926
	26.1:261	Spinnwirtel	Amerika/Nordamerika/Mexiko		4.1.1926
	26.1:262	Spinnwirtel	Amerika/Nordamerika/Mexiko		4.1.1926
	26.1:263	Spinnwirtel	Amerika/Nordamerika/Mexiko		4.1.1926

Please note that many designations in this list have been identified as faulty, outdated or as racist abuse since the inventories' original conception.

Bild	Inventarnummer	Objektbezeichnung	Herkunft	Ethnie	Eingangsdatum
					
	26.1:264	Spinnwirtel	Amerika/Nordamerika/Mexiko		4.1.1926
	26.1:265	Spinnwirtel	Amerika/Nordamerika/Mexiko		4.1.1926
	26.1:266	Spinnwirtel	Amerika/Nordamerika/Mexiko		4.1.1926
	26.1:267	Spinnwirtel	Amerika/Nordamerika/Mexiko		4.1.1926
	26.1:268	Spinnwirtel	Amerika/Nordamerika/Mexiko		4.1.1926
	26.1:269	Spinnwirtel	Amerika/Nordamerika/Mexiko		4.1.1926
	26.1:270	Spinnwirtel	Amerika/Nordamerika/Mexiko		4.1.1926
	26.1:271	Spinnwirtel	Amerika/Nordamerika/Mexiko		4.1.1926
	26.1:272	Spinnwirtel	Amerika/Nordamerika/Mexiko		4.1.1926
	26.1:273	Spinnwirtel	Amerika/Nordamerika/Mexiko		4.1.1926
	26.1:274	Spinnwirtel	Amerika/Nordamerika/Mexiko		4.1.1926

Please note that many designations in this list have been identified as faulty, outdated or as racist abuse since the inventories' original conception.

Bild	Inventarnummer	Objektbezeichnung	Herkunft	Ethnie	Eingangsdatum
					
	26.1:275	Spinnwirtel	Amerika/Nordamerika/Mexiko		4.1.1926
	26.1:276	Spinnwirtel	Amerika/Nordamerika/Mexiko		4.1.1926
	26.1:277	Spinnwirtel	Amerika/Nordamerika/Mexiko		4.1.1926
	26.1:278	Spinnwirtel	Amerika/Nordamerika/Mexiko		4.1.1926
	26.1:279	Spinnwirtel	Amerika/Nordamerika/Mexiko		4.1.1926
	26.1:280	Spinnwirtel	Amerika/Nordamerika/Mexiko		4.1.1926
	26.1:281	Spinnwirtel	Amerika/Nordamerika/Mexiko		4.1.1926
	26.1:282	Spinnwirtel	Amerika/Nordamerika/Mexiko		4.1.1926
	26.1:283	Spinnwirtel	Amerika/Nordamerika/Mexiko		4.1.1926
	26.1:284	Spinnwirtel	Amerika/Nordamerika/Mexiko		4.1.1926
	26.1:285	Spinnwirtel	Amerika/Nordamerika/Mexiko		4.1.1926

Please note that many designations in this list have been identified as faulty, outdated or a racist abuse since the inventories' original conception.

Bild	Inventarnummer	Objektbezeichnung	Herkunft	Ethnie	Eingangsdatum
					
	26.1:286	Spinnwirtel	Amerika/Nordamerika/Mexiko		4.1.1926
	26.1:287	Spinnwirtel	Amerika/Nordamerika/Mexiko		4.1.1926
	26.1:288	Spinnwirtel	Amerika/Nordamerika/Mexiko		4.1.1926
	26.1:289	Spinnwirtel	Amerika/Nordamerika/Mexiko		4.1.1926
	26.1:290	Spinnwirtel	Amerika/Nordamerika/Mexiko		4.1.1926
	26.1:291	Spinnwirtel	Amerika/Nordamerika/Mexiko		4.1.1926
	26.1:292	Spinnwirtel	Amerika/Nordamerika/Mexiko		4.1.1926
	26.1:293	Spinnwirtel	Amerika/Nordamerika/Mexiko		4.1.1926
	26.1:294	Spinnwirtel	Amerika/Nordamerika/Mexiko		4.1.1926
	26.1:295	Spinnwirtel	Amerika/Nordamerika/Mexiko		4.1.1926
	26.1:296	Spinnwirtel	Amerika/Nordamerika/Mexiko		4.1.1926

Please note that many designations in this list have been identified as faulty, outdated or as racist abuse since the inventories' original conception.

Bild	Inventarnummer	Objektbezeichnung	Herkunft	Ethnie	Eingangsdatum
					
	26.1:297	Spinnwirtel	Amerika/Nordamerika/Mexiko		4.1.1926
	26.1:298	Spinnwirtel	Amerika/Nordamerika/Mexiko		4.1.1926
	26.1:299	Spinnwirtel	Amerika/Nordamerika/Mexiko		4.1.1926
	26.1:300	Spinnwirtel	Amerika/Nordamerika/Mexiko		4.1.1926
	26.1:301	Spinnwirtel	Amerika/Nordamerika/Mexiko		4.1.1926
	26.1:302	Spinnwirtel	Amerika/Nordamerika/Mexiko		4.1.1926
	26.1:303	Spinnwirtel	Amerika/Nordamerika/Mexiko		4.1.1926
	26.1:304	Spinnwirtel	Amerika/Nordamerika/Mexiko		4.1.1926
	26.1:305	Spinnwirtel	Amerika/Nordamerika/Mexiko		4.1.1926
	26.1:306	Spinnwirtel	Amerika/Nordamerika/Mexiko		4.1.1926
	26.1:307	Spinnwirtel	Amerika/Nordamerika/Mexiko		4.1.1926

Please note that many designations in this list have been identified as faulty, outdated or a racist abuse since the inventories' original conception.

Bild	Inventarnummer	Objektbezeichnung	Herkunft	Ethnie	Eingangsdatum
					
	26.1:308	Spinnwirtel	Amerika/Nordamerika/Mexiko		4.1.1926
	26.1:309	Spinnwirtel	Amerika/Nordamerika/Mexiko		4.1.1926
	26.1:310	Spinnwirtel	Amerika/Nordamerika/Mexiko		4.1.1926
	26.1:311	Spinnwirtel	Amerika/Nordamerika/Mexiko		4.1.1926
	26.1:312	Spinnwirtel	Amerika/Nordamerika/Mexiko		4.1.1926
	26.1:313	Lippenpflock	Amerika/Nordamerika/Mexiko		4.1.1926
	26.1:314	Lippenpflock	Amerika/Nordamerika/Mexiko		4.1.1926
	26.1:315	Lippenpflock	Amerika/Nordamerika/Mexiko		4.1.1926
	26.1:316	Lippenpflock	Amerika/Nordamerika/Mexiko		4.1.1926
	26.1:317	Lippenpflock	Amerika/Nordamerika/Mexiko		4.1.1926
	26.1:318	Tonkugel	Amerika/Nordamerika/Mexiko		4.1.1926

Please note that many designations in this list have been identified as faulty, outdated or as racist abuse since the inventories' original conception.

Bild	Inventarnummer	Objektbezeichnung	Herkunft	Ethnie	Eingangsdatum
	26.1:319	Tonkugel	Amerika/Nordamerika/Mexiko		4.1.1926
	26.1:320	Kinderspielzeug (Schemel), Miniatur, aus Ton,	Amerika/Nordamerika/Mexiko		4.1.1926
	26.1:321	Bodenstück von Gefäß	Amerika/Nordamerika/Mexiko		4.1.1926
	26.1:322	Bodenstück von Gefäß	Amerika/Nordamerika/Mexiko		4.1.1926
	26.1:323	Bodenstück von Gefäß	Amerika/Nordamerika/Mexiko		4.1.1926
	26.1:324	Bodenstück von Gefäß	Amerika/Nordamerika/Mexiko		4.1.1926
	26.1:325	Bodenstück von Gefäß	Amerika/Nordamerika/Mexiko		4.1.1926
	26.1:326	Bodenstück von Gefäß	Amerika/Nordamerika/Mexiko		4.1.1926
	26.1:327	Bodenstück von Gefäß	Amerika/Nordamerika/Mexiko		4.1.1926
	26.1:328	Bodenstück von Gefäß	Amerika/Nordamerika/Mexiko		4.1.1926
	26.1:329	Bodenstück von Gefäß	Amerika/Nordamerika/Mexiko		4.1.1926
	26.1:330	Bodenstück von Gefäß	Amerika/Nordamerika/Mexiko		4.1.1926
	26.1:331	Bodenstück von Gefäß	Amerika/Nordamerika/Mexiko		4.1.1926
	26.1:332	Bodenstück von Gefäß	Amerika/Nordamerika/Mexiko		4.1.1926
	26.1:333	Bodenstück von Gefäß	Amerika/Nordamerika/Mexiko		4.1.1926
	26.1:334	Bodenstück von Gefäß	Amerika/Nordamerika/Mexiko		4.1.1926
	26.1:335	Bodenstück von Gefäß	Amerika/Nordamerika/Mexiko		4.1.1926
	26.1:336	Bodenstück von Gefäß	Amerika/Nordamerika/Mexiko		4.1.1926
	26.1:337	Bodenstück von Gefäß	Amerika/Nordamerika/Mexiko		4.1.1926
	26.1:338	Bodenstück von Gefäß	Amerika/Nordamerika/Mexiko		4.1.1926
	26.1:339	Bodenstück von Gefäß	Amerika/Nordamerika/Mexiko		4.1.1926
	26.1:340	Bodenstück von Gefäß	Amerika/Nordamerika/Mexiko		4.1.1926
	26.1:341	Bodenstück von Gefäß	Amerika/Nordamerika/Mexiko		4.1.1926
	26.1:342	Bodenstück von Gefäß	Amerika/Nordamerika/Mexiko		4.1.1926
	26.1:343	Gefäßfragment, Rand- oder Bodenstück von Gefäß, mit Standfuß	Amerika/Nordamerika/Mexiko		4.1.1926
	26.1:344	Gefäßfragment, Rand- oder Bodenstück	Amerika/Nordamerika/Mexiko		4.1.1926

Please note that many designations in this list have been identified as faulty, outdated, or racist abuse since the inventories' original conception.

Bild	Inventarnummer	Objektbezeichnung	Herkunft	Ethnie	Eingangsdatum
		von Gefäß			
	26.1:345	Gefäßfragment, Rand- oder Bodenstück von Gefäß	Amerika/Nordamerika/Mexiko		4.1.1926
	26.1:346	Gefäßfragment, Rand- oder Bodenstück von Gefäß	Amerika/Nordamerika/Mexiko		4.1.1926
	26.1:347	Gefäßfragment, Rand- oder Bodenstück von Gefäß	Amerika/Nordamerika/Mexiko		4.1.1926
	26.1:348	Gefäßfragment, Rand- oder Bodenstück von Gefäß	Amerika/Nordamerika/Mexiko		4.1.1926
	26.1:349	Gefäßfragment, Rand- oder Bodenstück von Gefäß	Amerika/Nordamerika/Mexiko		4.1.1926
	26.1:350	Gefäßfragment, Rand- oder Bodenstück von Gefäß	Amerika/Nordamerika/Mexiko		4.1.1926
	26.1:351	Gefäßfragment, Rand- oder Bodenstück von Gefäß	Amerika/Nordamerika/Mexiko		4.1.1926
	26.1:352	Gefäßfragment, Rand- oder Bodenstück von Gefäß	Amerika/Nordamerika/Mexiko		4.1.1926
	26.1:353	Gefäßfragment, Rand- oder Bodenstück von Gefäß	Amerika/Nordamerika/Mexiko		4.1.1926
	26.1:354	Gefäßfragment, Rand- oder Bodenstück von Gefäß	Amerika/Nordamerika/Mexiko		4.1.1926
	26.1:355	Gefäßfragment, Rand- oder Bodenstück von Gefäß	Amerika/Nordamerika/Mexiko		4.1.1926
	26.1:356	Gefäßfragment, Rand- oder Bodenstück von Gefäß	Amerika/Nordamerika/Mexiko		4.1.1926
	26.1:357	Randstück von Gefäß	Amerika/Nordamerika/Mexiko		4.1.1926
	26.1:358	Randstück von Gefäß	Amerika/Nordamerika/Mexiko		4.1.1926
	26.1:359	Randstück von Gefäß	Amerika/Nordamerika/Mexiko		4.1.1926
	26.1:360	Randstück von Gefäß	Amerika/Nordamerika/Mexiko		4.1.1926
	26.1:361	Randstück von Gefäß	Amerika/Nordamerika/Mexiko		4.1.1926
	26.1:362	Randstück von Gefäß	Amerika/Nordamerika/Mexiko		4.1.1926
	26.1:363	Randstück von Gefäß	Amerika/Nordamerika/Mexiko		4.1.1926
	26.1:364	Randstück von Gefäß	Amerika/Nordamerika/Mexiko		4.1.1926
	26.1:365	Randstück von Gefäß	Amerika/Nordamerika/Mexiko		4.1.1926
	26.1:366	Randstück von Gefäß	Amerika/Nordamerika/Mexiko		4.1.1926
	26.1:367	Randstück von Gefäß	Amerika/Nordamerika/Mexiko		4.1.1926
	26.1:368	Randstück von Gefäß	Amerika/Nordamerika/Mexiko		4.1.1926

Please note that many designations in this list have been identified as faulty, outdated or as racist abuse since the inventories' original conception.

Bild	Inventarnummer	Objektbezeichnung	Herkunft	Ethnie	Eingangsdatum
	26.1:369	Randstück von Gefäß	Amerika/Nordamerika/Mexiko		4.1.1926
	26.1:370	Randstück von Gefäß	Amerika/Nordamerika/Mexiko		4.1.1926
	26.1:371	Randstück von Gefäß	Amerika/Nordamerika/Mexiko		4.1.1926
	26.1:372	Randstück von Gefäß	Amerika/Nordamerika/Mexiko		4.1.1926
	26.1:373	Randstück von Gefäß	Amerika/Nordamerika/Mexiko		4.1.1926
	26.1:374	Randstück von Gefäß	Amerika/Nordamerika/Mexiko		4.1.1926
	26.1:375	Randstück von Gefäß	Amerika/Nordamerika/Mexiko		4.1.1926
	26.1:376	Randstück von Gefäß	Amerika/Nordamerika/Mexiko		4.1.1926
	26.1:377	Randstück von Gefäß	Amerika/Nordamerika/Mexiko		4.1.1926
	26.1:378	Randstück von Gefäß	Amerika/Nordamerika/Mexiko		4.1.1926
	26.1:379	Randstück von Gefäß	Amerika/Nordamerika/Mexiko		4.1.1926
	26.1:380	Randstück von Gefäß	Amerika/Nordamerika/Mexiko		4.1.1926
	26.1:381	Randstück von Gefäß	Amerika/Nordamerika/Mexiko		4.1.1926
	26.1:382	Randstück von Gefäß	Amerika/Nordamerika/Mexiko		4.1.1926
	26.1:383	Randstück von Gefäß	Amerika/Nordamerika/Mexiko		4.1.1926
	26.1:384	Randstück von Gefäß	Amerika/Nordamerika/Mexiko		4.1.1926
	26.1:385	Randstück von Gefäß	Amerika/Nordamerika/Mexiko		4.1.1926
	26.1:386	Randstück von Gefäß	Amerika/Nordamerika/Mexiko		4.1.1926
	26.1:387	Randstück von Gefäß, geklebt	Amerika/Nordamerika/Mexiko		4.1.1926
	26.1:388	Randstück von Gefäß	Amerika/Nordamerika/Mexiko		4.1.1926
	26.1:389	Randstück von Gefäß	Amerika/Nordamerika/Mexiko		4.1.1926
	26.1:390	Randstück von Gefäß	Amerika/Nordamerika/Mexiko		4.1.1926
	26.1:391	Randstück von Gefäß	Amerika/Nordamerika/Mexiko		4.1.1926
	26.1:392	Randstück von Gefäß	Amerika/Nordamerika/Mexiko		4.1.1926
	26.1:393	Randstück von Gefäß	Amerika/Nordamerika/Mexiko		4.1.1926
	26.1:394	Randstück von Gefäß	Amerika/Nordamerika/Mexiko		4.1.1926
	26.1:395	Randstück von Gefäß	Amerika/Nordamerika/Mexiko		4.1.1926
	26.1:396	Randstück von Gefäß	Amerika/Nordamerika/Mexiko		4.1.1926
	26.1:397	Randstück von Gefäß	Amerika/Nordamerika/Mexiko		4.1.1926
	26.1:398	Randstück von Gefäß	Amerika/Nordamerika/Mexiko		4.1.1926
	26.1:399	Randstück von Gefäß	Amerika/Nordamerika/Mexiko		4.1.1926

Please note that many designations in this list have been identified as racist, outdated or as racist abuse since the inventories´ original conception.

Bild	Inventarnummer	Objektbezeichnung	Herkunft	Ethnie	Eingangsdatum
	26.1:400	Randstück von Gefäß	Amerika/Nordamerika/Mexiko		4.1.1926
	26.1:401	Randstück von Gefäß	Amerika/Nordamerika/Mexiko		4.1.1926
	26.1:402	Randstück von Gefäß	Amerika/Nordamerika/Mexiko		4.1.1926
	26.1:403	Randstück von Gefäß	Amerika/Nordamerika/Mexiko		4.1.1926
	26.1:404	Randstück von Gefäß	Amerika/Nordamerika/Mexiko		4.1.1926
	26.1:405	Randstück von Gefäß	Amerika/Nordamerika/Mexiko		4.1.1926
	26.1:406	Randstück von Gefäß	Amerika/Nordamerika/Mexiko		4.1.1926
	26.1:407	Randstück von Gefäß	Amerika/Nordamerika/Mexiko		4.1.1926
	26.1:408	Randstück von Gefäß	Amerika/Nordamerika/Mexiko		4.1.1926
	26.1:409	Randstück von Gefäß	Amerika/Nordamerika/Mexiko		4.1.1926
	26.1:410	Randstück von Gefäß	Amerika/Nordamerika/Mexiko		4.1.1926
	26.1:411	Randstück von Gefäß	Amerika/Nordamerika/Mexiko		4.1.1926
	26.1:412	Randstück von Gefäß	Amerika/Nordamerika/Mexiko		4.1.1926
	26.1:413	Randstück von Gefäß	Amerika/Nordamerika/Mexiko		4.1.1926
	26.1:414	Randstück von Gefäß	Amerika/Nordamerika/Mexiko		4.1.1926
	26.1:415	Randstück von Gefäß	Amerika/Nordamerika/Mexiko		4.1.1926
	26.1:416	Randstück von Gefäß	Amerika/Nordamerika/Mexiko		4.1.1926
	26.1:417	Randstück von Gefäß	Amerika/Nordamerika/Mexiko		4.1.1926
	26.1:418	Randstück von Gefäß	Amerika/Nordamerika/Mexiko		4.1.1926
	26.1:419	Randstück von Gefäß	Amerika/Nordamerika/Mexiko		4.1.1926
	26.1:420	Randstück von Gefäß	Amerika/Nordamerika/Mexiko		4.1.1926
	26.1:421	Randstück von Gefäß	Amerika/Nordamerika/Mexiko		4.1.1926
	26.1:422	Randstück von Gefäß	Amerika/Nordamerika/Mexiko		4.1.1926
	26.1:423	Randstück von Gefäß	Amerika/Nordamerika/Mexiko		4.1.1926
	26.1:424	Randstück von Gefäß	Amerika/Nordamerika/Mexiko		4.1.1926
	26.1:425	Randstück von Gefäß	Amerika/Nordamerika/Mexiko		4.1.1926
	26.1:426	Randstück von Gefäß	Amerika/Nordamerika/Mexiko		4.1.1926
	26.1:427	Randstück von Gefäß	Amerika/Nordamerika/Mexiko		4.1.1926
	26.1:428	Randstück von Gefäß	Amerika/Nordamerika/Mexiko		4.1.1926
	26.1:429	Randstück von Gefäß	Amerika/Nordamerika/Mexiko		4.1.1926
	26.1:430	Randstück von Gefäß	Amerika/Nordamerika/Mexiko		4.1.1926

Please note that many designations in this list have been identified as racist, outdated or as racist abuse since the inventories' original conception.

Bild	Inventarnummer	Objektbezeichnung	Herkunft	Ethnie	Eingangsdatum
	26.1:431	Randstück von Gefäß	Amerika/Nordamerika/Mexiko		4.1.1926
	26.1:432	Randstück von Gefäß	Amerika/Nordamerika/Mexiko		4.1.1926
	26.1:433	Randstück von Gefäß	Amerika/Nordamerika/Mexiko		4.1.1926
	26.1:434	Randstück von Gefäß	Amerika/Nordamerika/Mexiko		4.1.1926
	26.1:435	Randstück von Gefäß	Amerika/Nordamerika/Mexiko		4.1.1926
	26.1:436	Randstück von Gefäß	Amerika/Nordamerika/Mexiko		4.1.1926
	26.1:437	Randstück von Gefäß	Amerika/Nordamerika/Mexiko		4.1.1926
	26.1:438	Randstück von Gefäß	Amerika/Nordamerika/Mexiko		4.1.1926
	26.1:439	Randstück von Gefäß	Amerika/Nordamerika/Mexiko		4.1.1926
	26.1:440	Randstück von Gefäß	Amerika/Nordamerika/Mexiko		4.1.1926
	26.1:441	Randstück von Gefäß	Amerika/Nordamerika/Mexiko		4.1.1926
	26.1:442	Randstück von Gefäß	Amerika/Nordamerika/Mexiko		4.1.1926
	26.1:443	Randstück von Gefäß	Amerika/Nordamerika/Mexiko		4.1.1926
	26.1:444	Randstück von Gefäß	Amerika/Nordamerika/Mexiko		4.1.1926
	26.1:445	Randstück von Gefäß	Amerika/Nordamerika/Mexiko		4.1.1926
	26.1:446	Randstück von Gefäß	Amerika/Nordamerika/Mexiko		4.1.1926
	26.1:447	Randstück von Gefäß	Amerika/Nordamerika/Mexiko		4.1.1926
	26.1:448	Randstück von Gefäß	Amerika/Nordamerika/Mexiko		4.1.1926
	26.1:449	Randstück von Gefäß	Amerika/Nordamerika/Mexiko		4.1.1926
	26.1:450	Randstück von Gefäß	Amerika/Nordamerika/Mexiko		4.1.1926
	26.1:451	Randstück von Gefäß	Amerika/Nordamerika/Mexiko		4.1.1926
	26.1:452	Randstück von Gefäß	Amerika/Nordamerika/Mexiko		4.1.1926
	26.1:453	Randstück von Gefäß	Amerika/Nordamerika/Mexiko		4.1.1926
	26.1:454	Randstück von Gefäß	Amerika/Nordamerika/Mexiko		4.1.1926
	26.1:455	Randstück von Gefäß	Amerika/Nordamerika/Mexiko		4.1.1926
	26.1:456	Randstück von Gefäß	Amerika/Nordamerika/Mexiko		4.1.1926
	26.1:457	Randstück von Gefäß	Amerika/Nordamerika/Mexiko		4.1.1926
	26.1:458	Randstück von Gefäß	Amerika/Nordamerika/Mexiko		4.1.1926
	26.1:459	Randstück von Gefäß	Amerika/Nordamerika/Mexiko		4.1.1926
	26.1:460	Randstück von Gefäß	Amerika/Nordamerika/Mexiko		4.1.1926
	26.1:461	Randstück von Gefäß	Amerika/Nordamerika/Mexiko		4.1.1926

Please note that many designations in this list have been identified as racist, outdated or as racist abuse since the inventories' original conception.

Bild	Inventarnummer	Objektbezeichnung	Herkunft	Ethnie	Eingangsdatum
	26.1:462	Menschliches Bein	Amerika/Nordamerika/Mexiko		4.1.1926
	26.1:463	Menschliches Bein	Amerika/Nordamerika/Mexiko		4.1.1926
	26.1:464	Menschlicher Fuß	Amerika/Nordamerika/Mexiko		4.1.1926
	26.1:465	Menschlicher Fuß	Amerika/Nordamerika/Mexiko		4.1.1926
	26.1:466	Menschlicher Arm mit Hand	Amerika/Nordamerika/Mexiko		4.1.1926
	26.1:467	Menschliche Hand	Amerika/Nordamerika/Mexiko		4.1.1926
	26.1:468	Menschliche Hand	Amerika/Nordamerika/Mexiko		4.1.1926
	26.1:469	Menschliche Hand	Amerika/Nordamerika/Mexiko		4.1.1926
	26.1:470	Menschliche Hand	Amerika/Nordamerika/Mexiko		4.1.1926
	26.1:471	Menschliche Hand	Amerika/Nordamerika/Mexiko		4.1.1926
	26.1:472	Menschliche Hand	Amerika/Nordamerika/Mexiko		4.1.1926
	26.1:473	Menschliche Hand	Amerika/Nordamerika/Mexiko		4.1.1926
	26.1:474	Menschliche Hand	Amerika/Nordamerika/Mexiko		4.1.1926
	26.1:475	Menschliche Hand	Amerika/Nordamerika/Mexiko		4.1.1926
	26.1:476	Menschliche Hand	Amerika/Nordamerika/Mexiko		4.1.1926
	26.1:477	Menschliche Hand	Amerika/Nordamerika/Mexiko		4.1.1926
	26.1:478	Gefäßfuß, kurz, spitz	Amerika/Nordamerika/Mexiko		4.1.1926
	26.1:479	Gefäßfuß, kurz, spitz	Amerika/Nordamerika/Mexiko		4.1.1926
	26.1:480	Gefäßfuß, kurz, spitz	Amerika/Nordamerika/Mexiko		4.1.1926
	26.1:481	Gefäßfuß, kurz, spitz	Amerika/Nordamerika/Mexiko		4.1.1926
	26.1:482	Gefäßfuß, spitz	Amerika/Nordamerika/Mexiko		4.1.1926
	26.1:483	Gefäßfuß, spitz	Amerika/Nordamerika/Mexiko		4.1.1926
	26.1:484	Gefäßfuß, spitz	Amerika/Nordamerika/Mexiko		4.1.1926
	26.1:485	Gefäßfuß, spitz, bemalt	Amerika/Nordamerika/Mexiko		4.1.1926
	26.1:486	Gefäßfuß, spitz, bemalt	Amerika/Nordamerika/Mexiko		4.1.1926
	26.1:487	Gefäßfuß, spitz, bemalt	Amerika/Nordamerika/Mexiko		4.1.1926
	26.1:488	Gefäßfuß, spitz, bemalt	Amerika/Nordamerika/Mexiko		4.1.1926
	26.1:489	Gefäßfuß, knopfartig	Amerika/Nordamerika/Mexiko		4.1.1926
	26.1:490	Gefäßfuß, walzenförmig	Amerika/Nordamerika/Mexiko		4.1.1926
	26.1:491	Gefäßfuß, walzenförmig	Amerika/Nordamerika/Mexiko		4.1.1926
	26.1:492	Gefäßfuß, walzenförmig	Amerika/Nordamerika/Mexiko		4.1.1926

Please note that many designations in this list have been identified as racist, outdated or as racist abuse since the inventories' original conception.

Bild	Inventarnummer	Objektbezeichnung	Herkunft	Ethnie	Eingangsdatum
	26.1:493	Gefäßfuß, walzenförmig, bemalt	Amerika/Nordamerika/Mexiko		4.1.1926
	26.1:494	Gefäßfuß, walzenförmig, bemalt	Amerika/Nordamerika/Mexiko		4.1.1926
	26.1:495	Gefäßfuß, walzenförmig, bemalt	Amerika/Nordamerika/Mexiko		4.1.1926
	26.1:496	Gefäßfuß, brustförmig	Amerika/Nordamerika/Mexiko		4.1.1926
	26.1:497	Gefäßfuß, brustförmig	Amerika/Nordamerika/Mexiko		4.1.1926
	26.1:498	Gefäßfuß, zitzenförmig	Amerika/Nordamerika/Mexiko		4.1.1926
	26.1:499	Gefäßfuß, zitzenförmig	Amerika/Nordamerika/Mexiko		4.1.1926
	26.1:500	Gefäßfuß, zitzenförmig, bemalt	Amerika/Nordamerika/Mexiko		4.1.1926
	26.1:501	Gefäßfuß, zitzenförmig, bemalt	Amerika/Nordamerika/Mexiko		4.1.1926
	26.1:502	Gefäßfuß, zitzenförmig, bemalt	Amerika/Nordamerika/Mexiko		4.1.1926
	26.1:503	Gefäßfuß, zitzenförmig, bemalt	Amerika/Nordamerika/Mexiko		4.1.1926
	26.1:504	Gefäßfuß, zitzenförmig, bemalt	Amerika/Nordamerika/Mexiko		4.1.1926
	26.1:505	Gefäßfuß, zitzenförmig, bemalt	Amerika/Nordamerika/Mexiko		4.1.1926
	26.1:506	Gefäßfuß, zitzenförmig, bemalt	Amerika/Nordamerika/Mexiko		4.1.1926
	26.1:507	Gefäßfuß, zitzenförmig, bemalt	Amerika/Nordamerika/Mexiko		4.1.1926
	26.1:508	Gefäßfuß, zitzenförmig, bemalt	Amerika/Nordamerika/Mexiko		4.1.1926
	26.1:509	Gefäßfuß, zitzenförmig, bemalt	Amerika/Nordamerika/Mexiko		4.1.1926
	26.1:510	Gefäßfuß, stufenförmig	Amerika/Nordamerika/Mexiko		4.1.1926
	26.1:511	Gefäßfuß, stufenförmig	Amerika/Nordamerika/Mexiko		4.1.1926
	26.1:512	Gefäßfuß, stufenförmig, bemalt	Amerika/Nordamerika/Mexiko		4.1.1926
	26.1:513	Gefäßfuß, stufenförmig, bemalt	Amerika/Nordamerika/Mexiko		4.1.1926
	26.1:514	Gefäßfuß, Alligatorkopf	Amerika/Nordamerika/Mexiko		4.1.1926
	26.1:515	Gefäßfuß, Schlangekkopf	Amerika/Nordamerika/Mexiko		4.1.1926
	26.1:516	Gefäßfuß, Schlangekkopf	Amerika/Nordamerika/Mexiko		4.1.1926
	26.1:517	Gefäßfuß, Schlangekkopf	Amerika/Nordamerika/Mexiko		4.1.1926
	26.1:518	Gefäßfuß, Schlangekkopf	Amerika/Nordamerika/Mexiko		4.1.1926
	26.1:519	Gefäßfuß, Schlangekkopf	Amerika/Nordamerika/Mexiko		4.1.1926
	26.1:520	Gefäßfuß, Schlangekopf, bemalt	Amerika/Nordamerika/Mexiko		4.1.1926
	26.1:521	Gefäßfuß, Schlangekopf, bemalt	Amerika/Nordamerika/Mexiko		4.1.1926
	26.1:522	Gefäßfuß, Schlangekopf, bemalt	Amerika/Nordamerika/Mexiko		4.1.1926
	26.1:523	Gefäßfuß, Lamakopf? Ziegenkopf?	Amerika/Nordamerika/Mexiko		4.1.1926

Please note that many ascriptions in this list have been identified as racist, outdated or as racist abuse since the inventories´ original conception.

Bild	Inventarnummer	Objektbezeichnung	Herkunft	Ethnie	Eingangsdatum
	26.1:524	Gefäßfuß, Frosch-oder Krötenkopf	Amerika/Nordamerika/Mexiko		4.1.1926
	26.1:525	Gefäßfuß, Frosch-oder Krötenkopf	Amerika/Nordamerika/Mexiko		4.1.1926
	26.1:526	Gefäßfuß, Frosch-oder Krötenkopf	Amerika/Nordamerika/Mexiko		4.1.1926
	26.1:527	Gefäßfuß, Hundekopf	Amerika/Nordamerika/Mexiko		4.1.1926
	26.1:528	Gefäßfuß, Hundekopf	Amerika/Nordamerika/Mexiko		4.1.1926
	26.1:529	Gefäßfuß, Hundekopf	Amerika/Nordamerika/Mexiko		4.1.1926
	26.1:530	Gefäßfuß, Tapirkopf	Amerika/Nordamerika/Mexiko		4.1.1926
	26.1:531	Gefäßfuß, Hund springend	Amerika/Nordamerika/Mexiko		4.1.1926
	26.1:532	Gefäßfuß, Tier?	Amerika/Nordamerika/Mexiko		4.1.1926
	26.1:533	Gefäßfuß, Tier?	Amerika/Nordamerika/Mexiko		4.1.1926
	26.1:534	Gefäßfuß, Schlangenkopf?	Amerika/Nordamerika/Mexiko		4.1.1926
	26.1:535	Gefäßfuß, Reiherkopf	Amerika/Nordamerika/Mexiko		4.1.1926
	26.1:536	Gefäßfuß, Entenkopf	Amerika/Nordamerika/Mexiko		4.1.1926
	26.1:537	Gefäßfuß, Vogelkopf	Amerika/Nordamerika/Mexiko		4.1.1926
	26.1:538	Gefäßfuß, menschliches Gesicht	Amerika/Nordamerika/Mexiko		4.1.1926
	26.1:539	Gefäßfuß, menschliches Gesicht	Amerika/Nordamerika/Mexiko		4.1.1926
	26.1:540	Gefäßfuß, menschliches Gesicht	Amerika/Nordamerika/Mexiko		4.1.1926
	26.1:541	Gefäßfuß, menschliches Gesicht	Amerika/Nordamerika/Mexiko		4.1.1926
	26.1:542	Gefäßfuß, menschliches Gesicht, bemalt	Amerika/Nordamerika/Mexiko		4.1.1926
	26.1:543	Gefäßfuß, menschliches Gesicht, bemalt	Amerika/Nordamerika/Mexiko		4.1.1926
	26.1:544	Gefäßfuß, menschliches Gesicht, bemalt	Amerika/Nordamerika/Mexiko		4.1.1926
	26.1:545	Gefäßfuß, menschliches Gesicht, bemalt	Amerika/Nordamerika/Mexiko		4.1.1926
	26.1:546	Gefäßfuß, menschliches Gesicht, bemalt	Amerika/Nordamerika/Mexiko		4.1.1926
	26.1:547	Gefäßfuß, menschliches Gesicht, bemalt	Amerika/Nordamerika/Mexiko		4.1.1926
	26.1:548	Gefäßfuß, knopfartig, geteilt	Amerika/Nordamerika/Mexiko		4.1.1926
	26.1:549	Kleines Affenköpfchen von Verzierungen	Amerika/Nordamerika/Mexiko		4.1.1926
	26.1:550	Kleines Affenköpfchen von Verzierungen	Amerika/Nordamerika/Mexiko		4.1.1926
	26.1:551	Kleines Affenköpfchen von Verzierungen	Amerika/Nordamerika/Mexiko		4.1.1926
	26.1:552	Kleines Affenköpfchen von Verzierungen	Amerika/Nordamerika/Mexiko		4.1.1926
	26.1:553	Kleines Affenköpfchen von Verzierungen	Amerika/Nordamerika/Mexiko		4.1.1926
	26.1:554	Kleines Affenköpfchen von Verzierungen	Amerika/Nordamerika/Mexiko		4.1.1926

Please note that many designations in this list have been identified as racist, outdated or as racist abuse since the inventories´ original conception.

Bild	Inventarnummer	Objektbezeichnung	Herkunft	Ethnie	Eingangsdatum
	26.1:555	Kleines Affenköpfchen von Verzierungen	Amerika/Nordamerika/Mexiko		4.1.1926
	26.1:556	Kleines Affenköpfchen von Verzierungen	Amerika/Nordamerika/Mexiko		4.1.1926
	26.1:557	Kleines Affenköpfchen von Verzierungen	Amerika/Nordamerika/Mexiko		4.1.1926
	26.1:558	Kleines Affenköpfchen von Verzierungen	Amerika/Nordamerika/Mexiko		4.1.1926
	26.1:559	Kleines Affenköpfchen von Verzierungen	Amerika/Nordamerika/Mexiko		4.1.1926
	26.1:560	Kleines Affenköpfchen von Verzierungen	Amerika/Nordamerika/Mexiko		4.1.1926
	26.1:561	Kleines Affenköpfchen von Verzierungen	Amerika/Nordamerika/Mexiko		4.1.1926
	26.1:562	Kleines Affenköpfchen von Verzierungen	Amerika/Nordamerika/Mexiko		4.1.1926
	26.1:563	Kleines Affenköpfchen von Verzierungen	Amerika/Nordamerika/Mexiko		4.1.1926
	26.1:564	Kleines Affenköpfchen von Verzierungen	Amerika/Nordamerika/Mexiko		4.1.1926
	26.1:565	Kleines Affenköpfchen von Verzierungen	Amerika/Nordamerika/Mexiko		4.1.1926
	26.1:566	Kleines Affenköpfchen von Verzierungen	Amerika/Nordamerika/Mexiko		4.1.1926
	26.1:567	Kleines Affenköpfchen von Verzierungen	Amerika/Nordamerika/Mexiko		4.1.1926
	26.1:568	Kleines Affenköpfchen von Verzierungen	Amerika/Nordamerika/Mexiko		4.1.1926
	26.1:569	Kleines Affenköpfchen von Verzierungen	Amerika/Nordamerika/Mexiko		4.1.1926
	26.1:570	Kleines Affenköpfchen von Verzierungen	Amerika/Nordamerika/Mexiko		4.1.1926
	26.1:571	Kleines Affenköpfchen von Verzierungen	Amerika/Nordamerika/Mexiko		4.1.1926
	26.1:572	Kleines Affenköpfchen von Verzierungen	Amerika/Nordamerika/Mexiko		4.1.1926
	26.1:573	Kleines Affenköpfchen von Verzierungen	Amerika/Nordamerika/Mexiko		4.1.1926
	26.1:574	Kleines Affenköpfchen von Verzierungen	Amerika/Nordamerika/Mexiko		4.1.1926
	26.1:575	Kleiner Jaguarkopf von Verzierungen	Amerika/Nordamerika/Mexiko		4.1.1926
	26.1:576	Kleiner Jaguarkopf von Verzierungen	Amerika/Nordamerika/Mexiko		4.1.1926
	26.1:577	Kleiner Jaguarkopf von Verzierungen	Amerika/Nordamerika/Mexiko		4.1.1926
	26.1:578	Kleiner Leopardenkopf von Verzierungen	Amerika/Nordamerika/Mexiko		4.1.1926
	26.1:579	Kleiner Jaguarkopf von Verzierungen	Amerika/Nordamerika/Mexiko		4.1.1926
	26.1:580	Kleiner Leopardenkop?; Jaguar von Verzierungen	Amerika/Nordamerika/Mexiko		4.1.1926
	26.1:581	Kleiner Leopardenkopf von Verzierungen-Jaguar	Amerika/Nordamerika/Mexiko		4.1.1926
	26.1:582	Kleiner Jaguarkopf von Verzierungen	Amerika/Nordamerika/Mexiko		4.1.1926
	26.1:583	Kleiner Leopardenkopf von Verzierungen-Jaguar	Amerika/Nordamerika/Mexiko		4.1.1926

Please note that many designations in this list have been identified as racist abuse since the inventories' original conception, outdated or as racist abuse.

Bild	Inventarnummer	Objektbezeichnung	Herkunft	Ethnie	Eingangsdatum
	26.1:584	Kleiner Jaguarkopf von Verzierungen	Amerika/Nordamerika/Mexiko		4.1.1926
	26.1:585	Kleiner Jaguarkopf von Verzierungen	Amerika/Nordamerika/Mexiko		4.1.1926
	26.1:586	Kleiner Leopardenkopf? (Jaguar) von Verzierungen	Amerika/Nordamerika/Mexiko		4.1.1926
	26.1:587	Kleiner Jaguarkopf von Verzierungen	Amerika/Nordamerika/Mexiko		4.1.1926
	26.1:588	Kleiner Leopardenkopf von Verzierungen; Jaguar	Amerika/Nordamerika/Mexiko		4.1.1926
	26.1:589	Kleiner Jaguarkopf mit Verzierungen, modern	Amerika/Nordamerika/Mexiko		4.1.1926
	26.1:590	Kleiner Leopardenkopf mit Verzierungen, modern; Jaguar	Amerika/Nordamerika/Mexiko		4.1.1926
	26.1:591	Kleiner Tierkopf (Verzierungen)	Amerika/Nordamerika/Mexiko		4.1.1926
	26.1:592	Kleiner Tierkopf (Verzierungen)	Amerika/Nordamerika/Mexiko		4.1.1926
	26.1:593	Kleiner Tierkopf (Verzierungen)	Amerika/Nordamerika/Mexiko		4.1.1926
	26.1:594	Leopardenkopf; Jaguar?; Tier (Bruchstück)	Amerika/Nordamerika/Mexiko		4.1.1926
	26.1:595	Fledermauskopf (Bruchstück)	Amerika/Nordamerika/Mexiko		4.1.1926
	26.1:596	Kleiner Tierkopf, Kojote, Wüstenfuchs?	Amerika/Nordamerika/Mexiko		4.1.1926
	26.1:597	Kleiner Tierkopf, Lama?, Kojote	Amerika/Nordamerika/Mexiko		4.1.1926
	26.1:598	Kleiner Tierkopf, Hund, Kojote?	Amerika/Nordamerika/Mexiko		4.1.1926
	26.1:599	Kleiner Tierkopf, Kojote, Fuchs?	Amerika/Nordamerika/Mexiko		4.1.1926
	26.1:600	Kleiner Tierkopf, Kojote?	Amerika/Nordamerika/Mexiko		4.1.1926
	26.1:601	Kleiner Tierkopf, Hund, Kojote?	Amerika/Nordamerika/Mexiko		4.1.1926
	26.1:602	Kleiner Tierkopf, Wüstenfuchs?	Amerika/Nordamerika/Mexiko		4.1.1926
	26.1:603	Kleiner Tierkopf, Hund?	Amerika/Nordamerika/Mexiko		4.1.1926
	26.1:604	Kleiner Tierkopf, Kojote, Wüstenfuchs?	Amerika/Nordamerika/Mexiko		4.1.1926
	26.1:605	Kleiner Tierkopf, Kojote, Fuchs?	Amerika/Nordamerika/Mexiko		4.1.1926
	26.1:606	Kleiner Tierkopf, Kojote/Fuchs?	Amerika/Nordamerika/Mexiko		4.1.1926
	26.1:607	Kleiner Tierkopf, Kojote?	Amerika/Nordamerika/Mexiko		4.1.1926
	26.1:608	Kleiner Tierkopf, Büffel/Reh?	Amerika/Nordamerika/Mexiko		4.1.1926
	26.1:609	Kleiner Tierkopf, Fuchs, Schakal? Kojote	Amerika/Nordamerika/Mexiko		4.1.1926
	26.1:610	Kleiner Tierkopf, Fuchs, Kojote?	Amerika/Nordamerika/Mexiko		4.1.1926
	26.1:611	Kleiner Tierkopf, Fuchs, Kojote?	Amerika/Nordamerika/Mexiko		4.1.1926

Please note that many designations in this list have been identified as faulty, outdated or as racist abuse since the inventories' original conception.

Bild	Inventarnummer	Objektbezeichnung	Herkunft	Ethnie	Eingangsdatum
	26.1:612	Kleiner Tierkopf, Frosch, Kröte?, zoomorph	Amerika/Nordamerika/Mexiko		4.1.1926
	26.1:613	Kleiner Tierkopf, Vogel	Amerika/Nordamerika/Mexiko		4.1.1926
	26.1:614	Kleiner Tierkopf, Vogel	Amerika/Nordamerika/Mexiko		4.1.1926
	26.1:615	Kleiner Tierkopf, Vogel	Amerika/Nordamerika/Mexiko		4.1.1926
	26.1:616	Kleine Tierfigur, Schildkröte	Amerika/Nordamerika/Mexiko		4.1.1926
	26.1:617	Kleine Tierfigur, Vogel	Amerika/Nordamerika/Mexiko		4.1.1926
	26.1:618	Kleine Tierfigur, Vogel	Amerika/Nordamerika/Mexiko		4.1.1926
	26.1:619	Kleine Tierfigur	Amerika/Nordamerika/Mexiko		4.1.1926
	26.1:620	Kleine Tierfigur,	Amerika/Nordamerika/Mexiko		4.1.1926
	26.1:621	Kleine Tierfigur,	Amerika/Nordamerika/Mexiko		4.1.1926
	26.1:622	Kleine Tierfigur,	Amerika/Nordamerika/Mexiko		4.1.1926
	26.1:623	Kleiner Dämonenkopf mit großem Mund, an der Rückseite mit Handhabe oder Ansatzstelle dazu	Amerika/Nordamerika/Mexiko		4.1.1926
	26.1:624	Kleiner Dämonenkopf mit großem Mund, an der Rückseite mit Handhabe oder Ansatzstelle dazu	Amerika/Nordamerika/Mexiko		4.1.1926
	26.1:625	Kleiner Dämonenkopf mit großem Mund, an der Rückseite mit Handhabe oder Ansatzstelle dazu	Amerika/Nordamerika/Mexiko		4.1.1926
	26.1:626	Kleiner Dämonenkopf mit großem Mund, an der Rückseite mit Handhabe oder Ansatzstelle dazu	Amerika/Nordamerika/Mexiko		4.1.1926
	26.1:627	Dämonenkopf mit großem Mund, an der Rückseite mit Handhabe oder Ansatzstelle dazu	Amerika/Nordamerika/Mexiko		4.1.1926
	26.1:628	Dämonenkopf mit großem Mund, an der Rückseite mit Handhabe oder Ansatzstelle dazu	Amerika/Nordamerika/Mexiko		4.1.1926
	26.1:629	Dämonenkopf mit großem Mund, an der Rückseite mit Handhabe oder Ansatzstelle dazu	Amerika/Nordamerika/Mexiko		4.1.1926
	26.1:630	Kleiner Dämonenkopf mit großem Mund, an der Rückseite mit Handhabe oder Ansatzstelle dazu	Amerika/Nordamerika/Mexiko		4.1.1926
	26.1:631	Kleiner Dämonenkopf mit großem Mund, (an der Rückseite mit Handhabe oder Ansatzstelle dazu)	Amerika/Nordamerika/Mexiko		4.1.1926

Please note that many assignations in this list have been identified as faulty, outdated or as racist abuse since the inventories' original conception.

Bild	Inventarnummer	Objektbezeichnung	Herkunft	Ethnie	Eingangsdatum
	26.1:632	Kleiner Dämonenkopf mit großem Mund, (an der Rückseite mit Handhabe oder Ansatzstelle dazu?)	Amerika/Nordamerika/Mexiko		4.1.1926
	26.1:633	Kleiner Dämonenkopf mit großem Mund, an der Rückseite mit Handhabe oder Ansatzstelle dazu	Amerika/Nordamerika/Mexiko		4.1.1926
	26.1:634	Kleiner Dämonenkopf mit großem Mund, an der Rückseite mit Handhabe oder Ansatzstelle dazu	Amerika/Nordamerika/Mexiko		4.1.1926
	26.1:635	Kleiner Dämonenkopf mit großem Mund, an der Rückseite mit Handhabe oder Ansatzstelle dazu	Amerika/Nordamerika/Mexiko		4.1.1926
	26.1:636	Kleiner Dämonenkopf mit großem Mund, an der Rückseite mit Handhabe oder Ansatzstelle dazu	Amerika/Nordamerika/Mexiko		4.1.1926
	26.1:637	Kleiner Dämonenkopf mit großem Mund, an der Rückseite mit Handhabe oder Ansatzstelle dazu	Amerika/Nordamerika/Mexiko		4.1.1926
	26.1:638	Kleiner Dämonenkopf mit großem Mund, an der Rückseite mit Handhabe oder Ansatzstelle dazu	Amerika/Nordamerika/Mexiko		4.1.1926
	26.1:639	Kleiner Dämonenkopf mit großem Mund, an der Rückseite mit Handhabe oder Ansatzstelle dazu	Amerika/Nordamerika/Mexiko		4.1.1926
	26.1:640	Kleiner Dämonenkopf mit großem Mund, an der Rückseite mit Handhabe oder Ansatzstelle dazu	Amerika/Nordamerika/Mexiko		4.1.1926
	26.1:641	Kleiner Dämonenkopf, Regengott, an der Rückseite mit Handhabe oder Ansatzstelle, groß, Gefäßfuß ?	Amerika/Nordamerika/Mexiko		4.1.1926
	26.1:642	Kleiner Dämonenkopf, Regengott, an der Rückseite mit Handhabe oder Ansatzstelle, Reste von weißer Farbe	Amerika/Nordamerika/Mexiko		4.1.1926
	26.1:643	Kleiner Dämonenkopf, Regengott, an der Rückseite mit Handhabe oder Ansatzstelle	Amerika/Nordamerika/Mexiko		4.1.1926
	26.1:644	Kleiner Dämonenkopf, Regengott, an der Rückseite mit Handhabe oder Ansatzstelle	Amerika/Nordamerika/Mexiko		4.1.1926
	26.1:645	Kleiner Dämonenkopf, Regengott, an der Rückseite mit Handhabe (abgebrochen) oder Ansatzstelle	Amerika/Nordamerika/Mexiko		4.1.1926
	26.1:646	Kleiner Dämonenkopf, Regengott, an der	Amerika/Nordamerika/Mexiko		4.1.1926

Please note that naming designations in the list have been identified as faulty, outdated or as racist abuse since the inventories' original conception.

Bild	Inventarnummer	Objektbezeichnung	Herkunft	Ethnie	Eingangsdatum
		Rückseite mit Handhabe oder Ansatzstelle			
	26.1:647	Kleiner Dämonenkopf, Regengott, an der Rückseite mit Handhabe oder Ansatzstelle	Amerika/Nordamerika/Mexiko		4.1.1926
	26.1:648	Kleiner Dämonenkopf, Regengott, an der Rückseite mit Handhabe oder Ansatzstelle	Amerika/Nordamerika/Mexiko		4.1.1926
	26.1:649	Kleiner Dämonenkopf, Regengott, an der Rückseite mit Handhabe oder Ansatzstelle	Amerika/Nordamerika/Mexiko		4.1.1926
	26.1:650	Kleiner Dämonenkopf mit verschlossenem Mund	Amerika/Nordamerika/Mexiko		4.1.1926
	26.1:651	Kleiner Dämonenkopf mit verschlossenem Mund	Amerika/Nordamerika/Mexiko		4.1.1926
	26.1:652	Kopf mit ausgebohrten Augen und Haartracht, Reste von weißer Bemalung	Amerika/Nordamerika/Mexiko		4.1.1926
	26.1:653	Kopf mit ausgebohrten Augen und Haartracht	Amerika/Nordamerika/Mexiko		4.1.1926
	26.1:654	Kopf mit ausgebohrten Augen und Haaraufsatz	Amerika/Nordamerika/Mexiko		4.1.1926
	26.1:655	Kopf mit ausgebohrten Augen und Haaraufsatz	Amerika/Nordamerika/Mexiko		4.1.1926
	26.1:656	Kopf mit barettartigem Aufsatz	Amerika/Nordamerika/Mexiko		4.1.1926
	26.1:657	Kopf mit barettartigem Aufsatz	Amerika/Nordamerika/Mexiko		4.1.1926
	26.1:658	Kopf mit barettartigem Aufsatz	Amerika/Nordamerika/Mexiko		4.1.1926
	26.1:659	Kopf mit barettartigem Aufsatz	Amerika/Nordamerika/Mexiko		4.1.1926
	26.1:660	Kopf mit turbanartigem Aufsatz	Amerika/Nordamerika/Mexiko		4.1.1926
	26.1:661	Kopf mit turbanartigem Aufsatz	Amerika/Nordamerika/Mexiko		4.1.1926
	26.1:662	Kopf mit turbanartigem Aufsatz	Amerika/Nordamerika/Mexiko		4.1.1926
	26.1:663	Kopf mit turbanartigem Aufsatz	Amerika/Nordamerika/Mexiko		4.1.1926
	26.1:664	Kopf mit turbanartigem Aufsatz	Amerika/Nordamerika/Mexiko		4.1.1926
	26.1:665	Kopf mit mützen-oder kappenartigem Aufsatz	Amerika/Nordamerika/Mexiko		4.1.1926
	26.1:666	Kopf mit mützen-oder kappenartigem Aufsatz	Amerika/Nordamerika/Mexiko		4.1.1926
	26.1:667	Kopf mit mützen-oder kappenartigem Aufsatz	Amerika/Nordamerika/Mexiko		4.1.1926

Please note that many assignations in this list have been identified as faulty, outdated or as racist abuse since the inventories' original conception.

Bild	Inventarnummer	Objektbezeichnung	Herkunft	Ethnie	Eingangsdatum
	26.1:668	Kopf mit mützen-oder kappenartigem Aufsatz	Amerika/Nordamerika/Mexiko		4.1.1926
	26.1:669	Kopf mit mützen-oder kappenartigem Aufsatz	Amerika/Nordamerika/Mexiko		4.1.1926
	26.1:670	Kopf mit mützen-oder kappenartigem Aufsatz	Amerika/Nordamerika/Mexiko		4.1.1926
	26.1:671	Kopf mit mützen-oder kappenartigem Aufsatz	Amerika/Nordamerika/Mexiko		4.1.1926
	26.1:672	Kopf mit mützen-oder kappenartigem Aufsatz	Amerika/Nordamerika/Mexiko		4.1.1926
	26.1:673	Kopf mit mützen-oder kappenartigem Aufsatz	Amerika/Nordamerika/Mexiko		4.1.1926
	26.1:674	Kopf mit mützen-oder kappenartigem Aufsatz	Amerika/Nordamerika/Mexiko		4.1.1926
	26.1:675	Kopf mit mützen-oder kappenartigem Aufsatz	Amerika/Nordamerika/Mexiko		4.1.1926
	26.1:676	Kopf mit mützen-oder kappenartigem Aufsatz	Amerika/Nordamerika/Mexiko		4.1.1926
	26.1:677	Kopf mit mützen-oder kappenartigem Aufsatz	Amerika/Nordamerika/Mexiko		4.1.1926
	26.1:678	Kopf mit mützen-oder kappenartigem Aufsatz	Amerika/Nordamerika/Mexiko		4.1.1926
	26.1:679	Kopf mit mützen-oder kappenartigem Aufsatz	Amerika/Nordamerika/Mexiko		4.1.1926
	26.1:680	Kopf mit mützen-oder kappenartigem Aufsatz	Amerika/Nordamerika/Mexiko		4.1.1926
	26.1:681	Kopf mit mützen-oder kappenartigem Aufsatz	Amerika/Nordamerika/Mexiko		4.1.1926
	26.1:682	Kopf mit mützen-oder kappenartigem Aufsatz	Amerika/Nordamerika/Mexiko		4.1.1926
	26.1:683	Kopf mit mützen-oder kappenartigem Aufsatz (Horn)	Amerika/Nordamerika/Mexiko		4.1.1926
	26.1:684	Kopf mit mützen-oder kappenartigem Aufsatz	Amerika/Nordamerika/Mexiko		4.1.1926
	26.1:685	Kopf mit mützen-oder kappenartigem Aufsatz	Amerika/Nordamerika/Mexiko		4.1.1926
	26.1:686	Kopf mit mützen-oder kappenartigem Aufsatz	Amerika/Nordamerika/Mexiko		4.1.1926
	26.1:687	Kopf mit mützen-oder kappenartigem Aufsatz	Amerika/Nordamerika/Mexiko		4.1.1926
	26.1:688	Kopffragment	Amerika/Nordamerika/Mexiko		4.1.1926

Please note that many designations in this list have been identified as faulty, outdated or as racist abuse since the inventories' original conception.

Bild	Inventarnummer	Objektbezeichnung	Herkunft	Ethnie	Eingangsdatum
	26.1:689	Kopf mit mützen-oder kappenartigem Aufsatz	Amerika/Nordamerika/Mexiko		4.1.1926
	26.1:690	Kopf mit mützen-oder kappenartigem Aufsatz	Amerika/Nordamerika/Mexiko		4.1.1926
	26.1:691	Kopf mit mützen-oder kappenartigem Aufsatz	Amerika/Nordamerika/Mexiko		4.1.1926
	26.1:692	Kopf mit mützen-oder kappenartigem Aufsatz	Amerika/Nordamerika/Mexiko		4.1.1926
	26.1:693	Kopf mit mützen-oder kappenartigem Aufsatz	Amerika/Nordamerika/Mexiko		4.1.1926
	26.1:694	Kopf mit mützen-oder kappenartigem Aufsatz	Amerika/Nordamerika/Mexiko		4.1.1926
	26.1:695	Kopf mit mützen-oder kappenartigem Aufsatz	Amerika/Nordamerika/Mexiko		4.1.1926
	26.1:696	Kopf mit mützen-oder kappenartigem Aufsatz	Amerika/Nordamerika/Mexiko		4.1.1926
	26.1:697	Kopf mit mützen-oder kappenartigem Aufsatz	Amerika/Nordamerika/Mexiko		4.1.1926
	26.1:698	Kopf mit mützen-oder kappenartigem Aufsatz	Amerika/Nordamerika/Mexiko		4.1.1926
	26.1:699	Kopf mit mützen-oder kappenartigem Aufsatz	Amerika/Nordamerika/Mexiko		4.1.1926
	26.1:700	Kopf mit mützen-oder kappenartigem Aufsatz (oder sehr hohe Stirn)	Amerika/Nordamerika/Mexiko		4.1.1926
	26.1:701	Kopf mit mützen-oder kappenartigem Aufsatz	Amerika/Nordamerika/Mexiko		4.1.1926
	26.1:702	Kopf mit mützen-oder kappenartigem Aufsatz	Amerika/Nordamerika/Mexiko		4.1.1926
	26.1:703	Kopf mit mützen-oder kappenartigem Aufsatz	Amerika/Nordamerika/Mexiko		4.1.1926
	26.1:704	Kopf mit mützen-oder kappenartigem Aufsatz	Amerika/Nordamerika/Mexiko		4.1.1926
	26.1:705	Kopf mit mützen-oder kappenartigem Aufsatz, klein	Amerika/Nordamerika/Mexiko		4.1.1926
	26.1:706	Tonkopf, Fragment	Amerika/Nordamerika/Mexiko		4.1.1926
	26.1:707	Kopf mit mützen-oder kappenartigem Aufsatz	Amerika/Nordamerika/Mexiko		4.1.1926
	26.1:708	Kopf aus Ton mit Kopfputz	Amerika/Nordamerika/Mexiko		4.1.1926
	26.1:709	Kopf aus Ton mit hoher Frisur und großem Ohrschmuck	Amerika/Nordamerika/Mexiko		4.1.1926

Please note that many designations in this list have been identified as faulty, outdated or as racist abuse since the inventories' original conception.

Bild	Inventarnummer	Objektbezeichnung	Herkunft	Ethnie	Eingangsdatum
	26.1:710	kl. Kopf aus Ton mit mützen-oder kappenartigem Aufsatz und Nasenschmuck	Amerika/Nordamerika/Mexiko		4.1.1926
	26.1:711	kl. Kopf aus Ton mit mützen-oder kappenartigem Aufsatz mit Verzierung	Amerika/Nordamerika/Mexiko		4.1.1926
	26.1:712	kl. Kopf aus Ton mit Ohrschmuck	Amerika/Nordamerika/Mexiko		4.1.1926
	26.1:713	Kopf aus Ton mit Haaraufsatz	Amerika/Nordamerika/Mexiko		4.1.1926
	26.1:714	flacher Kopf aus Ton mit Haaraufsatz/ Kopfputz	Amerika/Nordamerika/Mexiko		4.1.1926
	26.1:715	ovaler Kopf aus Ton mit Haaraufsatz und schrägen Augen	Amerika/Nordamerika/Mexiko		4.1.1926
	26.1:716	Kopf aus Ton mit Haaraufsatz	Amerika/Nordamerika/Mexiko		4.1.1926
	26.1:717	Kopf aus Ton mit Haaraufsatz(?) und wulstigen Lippen	Amerika/Nordamerika/Mexiko		4.1.1926
	26.1:718	Kopf aus Ton mit Haaraufsatz, gr.längliche Augen	Amerika/Nordamerika/Mexiko		4.1.1926
	26.1:719	kl. Kopf aus Ton mit Haaraufsatz(?)	Amerika/Nordamerika/Mexiko		4.1.1926
	26.1:720	kl.Kopf aus Ton mit Haaraufsatz(?)	Amerika/Nordamerika/Mexiko		4.1.1926
	26.1:721	Kopf aus Ton, beschädigt	Amerika/Nordamerika/Mexiko		4.1.1926
	26.1:722	kl. Kopf aus Ton mit Haaraufsatz(?) und Ohrschmuck	Amerika/Nordamerika/Mexiko		4.1.1926
	26.1:723	kl. Kopf mit Haaraufsatz(?) und Fortsatz am Hinterkopf	Amerika/Nordamerika/Mexiko		4.1.1926
	26.1:724	sher kl. Kopf mit Haaraufsatz(?)	Amerika/Nordamerika/Mexiko		4.1.1926
	26.1:725	Kopf aus Ton mit streifenartigem Kopfaufsatz, Rest roter Bemalung	Amerika/Nordamerika/Mexiko		4.1.1926
	26.1:726	Kopf aus Ton mit hohem kappenähnlichem Kopfputz	Amerika/Nordamerika/Mexiko		4.1.1926
	26.1:727	Kopf aus Ton mit hohem Kopfputz, Ohrschmuck	Amerika/Nordamerika/Mexiko		4.1.1926
	26.1:728	kl. Kopf mit hohem sehr aufwendigem Kopfputz (gestellartig)	Amerika/Nordamerika/Mexiko		4.1.1926
	26.1:729	Kopf mit hohem Kopfputz	Amerika/Nordamerika/Mexiko		4.1.1926
	26.1:730	Kopf aus Ton mit zweigeteiltem Kopfputz	Amerika/Nordamerika/Mexiko		4.1.1926
	26.1:731	Kopf aus Ton, mit Kopfputz	Amerika/Nordamerika/Mexiko		4.1.1926
	26.1:732	kl. Kopf mit Resten von Kopfschmuck und breitem Halsschmuck, Ohrschmuck	Amerika/Nordamerika/Mexiko		4.1.1926
	26.1:733	kl. Kopf aus Ton mit Kopfputz	Amerika/Nordamerika/Mexiko		4.1.1926

Please note that many designations in this list have been identified as faulty, outdated or as racist abuse since the inventories' original conception.

Bild	Inventarnummer	Objektbezeichnung	Herkunft	Ethnie	Eingangsdatum
	26.1:734	Kopf aus Ton mit Kopfputz und Seitenfächer	Amerika/Nordamerika/Mexiko		4.1.1926
	26.1:735	mittlerer Kopf aus Ton mit Ohrpflock Rest von Kopfputz	Amerika/Nordamerika/Mexiko		4.1.1926
	26.1:736	Kopf mit doppelten Augenringen (Regengott?)	Amerika/Nordamerika/Mexiko		4.1.1926
	26.1:737	Kopf, mit doppelten Augenringen(?) (Regengott?)	Amerika/Nordamerika/Mexiko		4.1.1926
	26.1:738	Kopf aus Ton mit Resten von Kopfputz	Amerika/Nordamerika/Mexiko		4.1.1926
	26.1:739	kl. Kopf aus Ton, totenkopfähnlich	Amerika/Nordamerika/Mexiko		4.1.1926
	26.1:740	sehr kl. Kopf aus Ton , totenkopfähnlich	Amerika/Nordamerika/Mexiko		4.1.1926
	26.1:741	kl. Kopf aus Ton, totenkopfähnlich (?)	Amerika/Nordamerika/Mexiko		4.1.1926
	26.1:742	kl. Kopf, Maske, roh gearbeitet	Amerika/Nordamerika/Mexiko		4.1.1926
	26.1:743	Kopf, Wasserspeier aus Ton	Amerika/Nordamerika/Mexiko		4.1.1926
	26.1:744	Maske, (Amulett?), Kopf aus Ton mit Ohrschmuck und zwei Perforationen	Amerika/Nordamerika/Mexiko		4.1.1926
	26.1:745	Maske, (Amulett?), kl. Kopf aus Ton mit sehr prominenter Nase, Ohrschmuck	Amerika/Nordamerika/Mexiko		4.1.1926
	26.1:746	Maske, (Amulett?), kl. Kopf aus Ton mit 2 Durchbohrungen, totenkopfähnlich (?)	Amerika/Nordamerika/Mexiko		4.1.1926
	26.1:747	sehr kl. Kopf aus Ton, Maske, (Amulett?), 3 Perforationen	Amerika/Nordamerika/Mexiko		4.1.1926
	26.1:748	runde Maske aus Ton (Durchmesser ca. 10 cm)	Amerika/Nordamerika/Mexiko		4.1.1926
	26.1:749	Tonmaske mit Vogelschnabel (?)	Amerika/Nordamerika/Mexiko		4.1.1926
	26.1:750	Nase aus Ton, Bruchstück	Amerika/Nordamerika/Mexiko		4.1.1926
	26.1:751	Kopf mit Tatauierung?, aus Ton, Haaransatz (?)	Amerika/Nordamerika/Mexiko		4.1.1926
	26.1:752	Kopf mit Tatauierung? und gefeilten Zähnen, aus Ton	Amerika/Nordamerika/Mexiko		4.1.1926
	26.1:753	Kopf mit Tatauierung? und nach unten gezogenen Mundwinkeln	Amerika/Nordamerika/Mexiko		4.1.1926
	26.1:754	Kopf mit Tatauierung? und großen Eckzähnen(?) und Kopfschmuck	Amerika/Nordamerika/Mexiko		4.1.1926
	26.1:755	Kopf mit Tatauierung? , aus Ton	Amerika/Nordamerika/Mexiko		4.1.1926
	26.1:756	Kopf mit Tatauierung?, aus Ton, sichtbare Zähne	Amerika/Nordamerika/Mexiko		4.1.1926
	26.1:757	Kopf mit Tatauierung? und Eckzähnen,	Amerika/Nordamerika/Mexiko		4.1.1926

Please note that many designations in this list have been identified as faulty, outdated or as racist abuse since the inventories' original conception.

Bild	Inventarnummer	Objektbezeichnung	Herkunft	Ethnie	Eingangsdatum
		aus Ton			
	26.1:758	Kopf aus Ton (plastische Darstellung) mit Tatauierung?, Kopfputz	Amerika/Nordamerika/Mexiko		4.1.1926
	26.1:759	Kopf mit Tatauierung? und Kopfputz	Amerika/Nordamerika/Mexiko		4.1.1926
	26.1:760	Kopf mit Tatauierung? (Falten) und großen Eckzähnen(?) aus Ton	Amerika/Nordamerika/Mexiko		4.1.1926
	26.1:761	Kopf mit Tatauierung? und Eckzähnen, aus Ton	Amerika/Nordamerika/Mexiko		4.1.1926
	26.1:762	Kopf mit Tatauierung? aus Ton mit Kopfschmuck	Amerika/Nordamerika/Mexiko		4.1.1926
	26.1:763	Kopf mit Tatauierung? und großen Eckzähnen	Amerika/Nordamerika/Mexiko		4.1.1926
	26.1:764	Kopf mit Tatauierung? und Kopfputz	Amerika/Nordamerika/Mexiko		4.1.1926
	26.1:765	Kopf mit Tatauierung? und großen Eckzähnen (?) aus Ton mit Resten von Teer(?)	Amerika/Nordamerika/Mexiko		4.1.1926
	26.1:766	Kopf mit Tatauierung? und großen Eckzähnen(?) aus Ton	Amerika/Nordamerika/Mexiko		4.1.1926
	26.1:767	Kopf mit Tatauierung? und großen Eckzähnen(?) aus Ton	Amerika/Nordamerika/Mexiko		4.1.1926
	26.1:768	Kopf aus Ton (Fragment) mit Tatauierung? (Falten?)	Amerika/Nordamerika/Mexiko		4.1.1926
	26.1:769	Kopf mit Tatauierung? und großen Eckzähnen	Amerika/Nordamerika/Mexiko		4.1.1926
	26.1:770	Kopf aus Ton (Fragment) mit Tatauierung? und großen Eckzähnen	Amerika/Nordamerika/Mexiko		4.1.1926
	26.1:771 dop 1	Kopf aus Ton (Gefäßfragment) mit Kopf- und Ohrschmuck und Gesichtsornament	Amerika/Nordamerika/Mexiko		4.1.1926
	26.1:772	Kopf aus Ton (Fragment) mit Tatauierung? und verschlossenem Mund	Amerika/Nordamerika/Mexiko		4.1.1926
	26.1:773	Kopf aus Ton (Fragment) mit Tatauierung? und verschlossenem Mund (Hasenscharte ?)	Amerika/Nordamerika/Mexiko		4.1.1926
	26.1:774	Kopf aus Ton (Fragment eines großen Tongefäßes) mit Kopfputz, Zähne	Amerika/Nordamerika/Mexiko		4.1.1926
	26.1:775	flacher Kopf aus Ton (Fragment) mit Kopfputz in Form eines Tierkopfes, Zähne	Amerika/Nordamerika/Mexiko		4.1.1926
	26.1:776	plastischer, hohler Kopf aus Ton (Fragment) mit aufwändigem Kopfputz, Zähne	Amerika/Nordamerika/Mexiko		4.1.1926
	26.1:777	flacher Kopf aus Ton (Fragment) mit	Amerika/Nordamerika/Mexiko		4.1.1926

Please note that many designations in this list have been identified as faulty, outdated or abstract abuse since the inventories´ original conception.

Bild	Inventarnummer	Objektbezeichnung	Herkunft	Ethnie	Eingangsdatum
		großem, verzierten Kopfputz, Zähne			
	26.1:778	flacher Kopf aus Ton (Fragment) mit Kopfputz, Zähne	Amerika/Nordamerika/Mexiko		4.1.1926
	26.1:779	flacher Kopf aus Ton (Fragment) mit großem Kopfputz, Zähne	Amerika/Nordamerika/Mexiko		4.1.1926
	26.1:780	flacher Kopf aus Ton (Fragment) mit Kopfputz, Zähne	Amerika/Nordamerika/Mexiko		4.1.1926
	26.1:781	flacher Kopf aus Ton (Fragment) mit Ohrschmuck, Zähne	Amerika/Nordamerika/Mexiko		4.1.1926
	26.1:782	flacher Kopf aus Ton (Fragment) mit Kopfputz, Zähne	Amerika/Nordamerika/Mexiko		4.1.1926
	26.1:783	Kopf aus Ton (Fragment) ohne Kopfputz, Zähne	Amerika/Nordamerika/Mexiko		4.1.1926
	26.1:784	Kopf aus Ton (Fragment), Zähne	Amerika/Nordamerika/Mexiko		4.1.1926
	26.1:785	hohler Kopf aus Ton (Fragment) mit Kopfputzrest, Zähne	Amerika/Nordamerika/Mexiko		4.1.1926
	26.1:786	flacher Kopf aus Ton (Fragment) mit Ohrschmuck, Zähne	Amerika/Nordamerika/Mexiko		4.1.1926
	26.1:787	flacher Kopf mit und/oder ohne Kopfaufsatz, Zähne aus Ton (Fragment)	Amerika/Nordamerika/Mexiko		4.1.1926
	26.1:788	flacher Kopf aus Ton (Fragment), Zähne	Amerika/Nordamerika/Mexiko		4.1.1926
	26.1:789	Kopf aus Ton (Fragment) mit Kopfputz, Zähne	Amerika/Nordamerika/Mexiko		4.1.1926
	26.1:790	Kopf mit und/oder ohne Kopfaufsatz, Zähne	Amerika/Nordamerika/Mexiko		4.1.1926
	26.1:791	flacher Kopf aus Ton (Fragment) mit Haslschmuck, Zähne	Amerika/Nordamerika/Mexiko		4.1.1926
	26.1:792	hohler Kopf aus Ton (Fragment) mit großem Kopfputz, Zähne; Reste weißer Bemalung	Amerika/Nordamerika/Mexiko		4.1.1926
	26.1:793	hohler Kopf aus Ton (Fragment) mit Kopfputzrest, Zähne	Amerika/Nordamerika/Mexiko		4.1.1926
	26.1:794	hohler Kopf aus Ton (Fragment) mit großem Kopfputz, Zähne	Amerika/Nordamerika/Mexiko		4.1.1926
	26.1:795	flacher Kopf aus Ton (Fragment), Zähne	Amerika/Nordamerika/Mexiko		4.1.1926
	26.1:796	flacher Kopf aus Ton (Fragment) mit Kopfputzrest, Zähne	Amerika/Nordamerika/Mexiko		4.1.1926
	26.1:797	flacher Kopf aus Ton (Fragment) ohne Kopfputz , Zähne	Amerika/Nordamerika/Mexiko		4.1.1926
	26.1:798	kl., flacher Kopf aus Ton (Fragment) mit	Amerika/Nordamerika/Mexiko		4.1.1926

Please note that many designations in this list have been identified as faulty, outdated or as racist abuse since the inventories' original conception.

Bild	Inventarnummer	Objektbezeichnung	Herkunft	Ethnie	Eingangsdatum
		Kopfputz, Zähne			
	26.1:799	kleiner Kopf aus Ton (Fragment) mit Kopfputzresten, Zähne	Amerika/Nordamerika/Mexiko		4.1.1926
	26.1:800	Kopf aus Ton (Fragment) mit Stirnschmuck, Zähne	Amerika/Nordamerika/Mexiko		4.1.1926
	26.1:801	hohler Kopf aus Ton (Fragment) mit Kopfputzrest, Zähne	Amerika/Nordamerika/Mexiko		4.1.1926
	26.1:802	hohler Kopf mit Hals- und Kopfschmuck, Zähne	Amerika/Nordamerika/Mexiko		4.1.1926
	26.1:803	Kopf aus Ton (Fragment) mit Kopfputzrest, Zähne	Amerika/Nordamerika/Mexiko		4.1.1926
	26.1:804	hohler Kopf aus Ton (Fragment), Zähne	Amerika/Nordamerika/Mexiko		4.1.1926
	26.1:805	kl. Kopf aus Ton (Fragment), Zähne	Amerika/Nordamerika/Mexiko		4.1.1926
	26.1:806	flacher Kopf aus Ton (Fragment), Zähne	Amerika/Nordamerika/Mexiko		4.1.1926
	26.1:807	kleiner Kopf aus Ton (Fragment), Zähne	Amerika/Nordamerika/Mexiko		4.1.1926
	26.1:808	flacher Kopf aus Ton (Fragment) mit Halsschmuck, Zähne	Amerika/Nordamerika/Mexiko		4.1.1926
	26.1:809	hohler Kopf aus Ton (Fragment) mit Kopfputz, Zähne	Amerika/Nordamerika/Mexiko		4.1.1926
	26.1:810	Kopf mit Kopfaufsatz, Zähne, Bruchstück	Amerika/Nordamerika/Mexiko		4.1.1926
	26.1:811	Kopf mit Kopfaufsatz, Zähne, Bruchstück	Amerika/Nordamerika/Mexiko		4.1.1926
	26.1:812	Kopf mit Rest eines Kopfaufsatz, Mund geöffnet, Bruchstück	Amerika/Nordamerika/Mexiko		4.1.1926
	26.1:813	Kopf mit Kopfaufsatz, Mund geöffnet zeigend, Bruchstück	Amerika/Nordamerika/Mexiko		4.1.1926
	26.1:814	Kopf mit Kopfaufsatz, Mund geöffnet zeigend, Bruchstück	Amerika/Nordamerika/Mexiko		4.1.1926
	26.1:815	Kopf mit Kopfaufsatz, Mund geöffnet zeigend, Bruchstück	Amerika/Nordamerika/Mexiko		4.1.1926
	26.1:816	Kopf mit Kopfaufsatz, Mund geöffnet zeigend, Bruchstück	Amerika/Nordamerika/Mexiko		4.1.1926
	26.1:817	Kopf mit Kopfaufsatz, Mund geöffnet zeigend,Bruchstück	Amerika/Nordamerika/Mexiko		4.1.1926
	26.1:818	Kopf mit Kopfaufsatz, Mund geöffnet zeigend, Falten, Ohrschmuck, Bruchstück	Amerika/Nordamerika/Mexiko		4.1.1926
	26.1:819	Kopf mit Kopfaufsatz, Mund geöffnet zeigend, Bruchstück	Amerika/Nordamerika/Mexiko		4.1.1926
	26.1:820	Kopf mit Kopfaufsatz, Mund geöffnet, markante Nase, Ohrschmuck	Amerika/Nordamerika/Mexiko		4.1.1926

Please note that many designations in this list have been identified as faulty, outdated or abstract abuse since the inventories' original conception.

Bild	Inventarnummer	Objektbezeichnung	Herkunft	Ethnie	Eingangsdatum
	26.1:821	Kopf mit Kopfaufsatz, Mund geöffnet mit angedeuteten Zähnen, Bruchstück	Amerika/Nordamerika/Mexiko		4.1.1926
	26.1:822	Kopf mit Kopfaufsatz, Mund geöffnet zeigend, markante Nase, Bruchstück	Amerika/Nordamerika/Mexiko		4.1.1926
	26.1:823	Kopf mit Kopfaufsatz, Mund geöffnet zeigend, Bruchstück	Amerika/Nordamerika/Mexiko		4.1.1926
	26.1:824	Kopf mit Kopfaufsatz, Mund geöffnet, markante Nase, Bruchstück	Amerika/Nordamerika/Mexiko		4.1.1926
	26.1:825	Kopf mitKopfaufsatz, Mund geöffnet zeigend, Bruchstück, mit weißen Farbresten	Amerika/Nordamerika/Mexiko		4.1.1926
	26.1:826	Kopf ohne Kopfaufsatz, Mund geöffnet zeigend, mit angedeuteten Haaren und Ohrschmuck, Bruchstück	Amerika/Nordamerika/Mexiko		4.1.1926
	26.1:827	Kopf ohne Kopfaufsatz, Mund geöffnet zeigend, Bruchstück	Amerika/Nordamerika/Mexiko		4.1.1926
	26.1:828	Kopf mit Rest vom Kopfaufsatz, Mund geöffnet, Bruchstück	Amerika/Nordamerika/Mexiko		4.1.1926
	26.1:829	Kopf mit Kopfaufsatz, Mund geöffnet zeigend, mit Oberkörper, Bruchstück	Amerika/Nordamerika/Mexiko		4.1.1926
	26.1:830	Kopf mit Resten eines Kopfaufsatz, Fragment	Amerika/Nordamerika/Mexiko		4.1.1926
	26.1:831	Kopf ohne Kopfaufsatz, Mund geöffnet zeigend, Bruchstück	Amerika/Nordamerika/Mexiko		4.1.1926
	26.1:832	Kopf mit Kopfaufsatz, Mund geöffnet zeigend,Bruchstück	Amerika/Nordamerika/Mexiko		4.1.1926
	26.1:833	Kopf mit Rest vom Kopfaufsatz, Mund geöffnet, Bruchstück	Amerika/Nordamerika/Mexiko		4.1.1926
	26.1:834	Kopf ohne Kopfaufsatz, Mund geöffnet zeigend, Bruchstück	Amerika/Nordamerika/Mexiko		4.1.1926
	26.1:835	Kopf mit Kopfaufsatz, Mund geöffnet zeigend, Ohrschmuck, Bruchstück	Amerika/Nordamerika/Mexiko		4.1.1926
	26.1:836	Kopf mit und/oder ohne Kopfaufsatz, Mund geöffnet zeigend	Amerika/Nordamerika/Mexiko		4.1.1926
	26.1:837	Kopf mit großem Kopfaufsatz, Mund geöffnet, Bruchstück	Amerika/Nordamerika/Mexiko		4.1.1926
	26.1:838	Kopf mit Kopfaufsatz, Mund geöffnet zeigend, Fragment	Amerika/Nordamerika/Mexiko		4.1.1926
	26.1:839	Kopf mit Kopfaufsatz, Mund geöffnet, Ohrschmuck, Bruchstück	Amerika/Nordamerika/Mexiko		4.1.1926
	26.1:840	Kopf mit Kopfaufsatz, Mund geöffnet,	Amerika/Nordamerika/Mexiko		4.1.1926

Please note that such descriptions in this list have been identified as faulty, outdated or as racist abuse since the inventories´ original conception.

Bild	Inventarnummer	Objektbezeichnung	Herkunft	Ethnie	Eingangsdatum
		Bruchstück, Flaschendeckel ?			
	26.1:841	Kopf mit Resten eines Kopfaufsatzes, Mund geöffnet zeigend, Fragment	Amerika/Nordamerika/Mexiko		4.1.1926
	26.1:842	Kopf ohne Kopfaufsatz, Mund geöffnet zeigend, Bruchstück	Amerika/Nordamerika/Mexiko		4.1.1926
	26.1:843	Kopf ohne Kopfaufsatz, Mund geöffnet zeigend, Bruchstück, weiblich	Amerika/Nordamerika/Mexiko		4.1.1926
	26.1:844	Kopf ohne Kopfaufsatz, Mund geöffnet zeigend, Bruchstück	Amerika/Nordamerika/Mexiko		4.1.1926
	26.1:845	Kopf mit Kopfaufsatz, Mund geöffnet zeigend, Bruchstück	Amerika/Nordamerika/Mexiko		4.1.1926
	26.1:846	Kopf ohne Kopfaufsatz, Mund geöffnet zeigend, Bruchstück	Amerika/Nordamerika/Mexiko		4.1.1926
	26.1:847	Kopf ohen Kopfaufsatz, Mund geöffnet zeigend, Bruchstück	Amerika/Nordamerika/Mexiko		4.1.1926
	26.1:848	Kopf ohne Kopfaufsatz, Mund geöffnet zeigend, Bruchstück	Amerika/Nordamerika/Mexiko		4.1.1926
	26.1:849	Kopf ohne Kopfaufsatz, Mund geöffnet zeigend, Bruchstück	Amerika/Nordamerika/Mexiko		4.1.1926
	26.1:850	Kopf mit Kopfaufsatz, Mund geöffnet zeigend, weiße Farbreste, Bruchstück	Amerika/Nordamerika/Mexiko		4.1.1926
	26.1:851	Kopf eines Leprakranken?, mit Tierartigem Kopfputz und tierhaften Gesicht	Amerika/Nordamerika/Mexiko		4.1.1926
	26.1:852	Kleiner Kopf, Maske? Amulett?, Bruchstück	Amerika/Nordamerika/Mexiko		4.1.1926
	26.1:853	Kleiner Kopf, Maske? Amulett?, Bruchstück	Amerika/Nordamerika/Mexiko		4.1.1926
	26.1:854	Kleiner Kopf, Maske? Amulett?, mit Kopfputz, Bruchstück	Amerika/Nordamerika/Mexiko		4.1.1926
	26.1:855	Kleiner Kopf, Maske? Amulett?, Bruchstück	Amerika/Nordamerika/Mexiko		4.1.1926
	26.1:856	Kleiner Kopf, Maske? Amulett?, Bruchstück	Amerika/Nordamerika/Mexiko		4.1.1926
	26.1:857	Kleiner Kopf, Maske? Amulett?, Bruchstück	Amerika/Nordamerika/Mexiko		4.1.1926
	26.1:858	Kleiner Kopf, Maske? Amulett?,Bruchstück	Amerika/Nordamerika/Mexiko		4.1.1926
	26.1:859	Kleiner Kopf, Maske? Amulett?, Bruchstück	Amerika/Nordamerika/Mexiko		4.1.1926
	26.1:860	Kleiner Kopf, Maske? Amulett?,	Amerika/Nordamerika/Mexiko		4.1.1926

Please note that many designations in this list have been identified as faulty, outdated or as racist abuse since the inventories' original conception.

Bild	Inventarnummer	Objektbezeichnung	Herkunft	Ethnie	Eingangsdatum
		Bruchstück			
	26.1:861	Kleiner Kopf, Maske? Amulett?, Bruchstück	Amerika/Nordamerika/Mexiko		4.1.1926
	26.1:862	Kleiner Kopf mit mützenartigem Aufsatz, Bruchstück	Amerika/Nordamerika/Mexiko		4.1.1926
	26.1:863	Kleiner Kopf mit mützenartigem Aufsatz, Bruchstück	Amerika/Nordamerika/Mexiko		4.1.1926
	26.1:864	Kleiner Kopf, Bruchstück	Amerika/Nordamerika/Mexiko		4.1.1926
	26.1:865	Kleiner Kopf mit mützenartigem Aufsatz, Bruchstück	Amerika/Nordamerika/Mexiko		4.1.1926
	26.1:866	Kleiner Kopf mit mützenartigem Aufsatz	Amerika/Nordamerika/Mexiko		4.1.1926
	26.1:867	Kleiner Kopf mit mützenartigem Aufsatz, europäisch	Amerika/Nordamerika/Mexiko		4.1.1926
	26.1:868	Kleiner Kopf mit mützenartigem Aufsatz [Haare?], Bruchstück	Amerika/Nordamerika/Mexiko		4.1.1926
	26.1:869	Kleiner Kopf mit mützenartigem Aufsatz, Bruchstück	Amerika/Nordamerika/Mexiko		4.1.1926
	26.1:870	Kleiner Kopf mit mützenartigem Aufsatz, Bruchstück	Amerika/Nordamerika/Mexiko		4.1.1926
	26.1:871	Kleiner Kopf mit mützenartigem Aufsatz, angedeutete Haare, Bruchstück	Amerika/Nordamerika/Mexiko		4.1.1926
	26.1:872	Kleiner Kopf mit mützenartigem Aufsatz	Amerika/Nordamerika/Mexiko		4.1.1926
	26.1:873	Kleiner Kopf mit mützenartigem Aufsatz, Bruchstück	Amerika/Nordamerika/Mexiko		4.1.1926
	26.1:874	Kleiner Kopf, modern?, Bruchstück	Amerika/Nordamerika/Mexiko		4.1.1926
	26.1:875	Kleiner Kopf, modern?, weiblich, Bruchstück	Amerika/Nordamerika/Mexiko		4.1.1926
	26.1:876	Kleiner Kopf, modern?, europäisch, männlich, mit Tonsur	Amerika/Nordamerika/Mexiko		4.1.1926
	26.1:877	Kleiner Kopf, modern?, indigen, mit Kopfputz, Bruchstück	Amerika/Nordamerika/Mexiko		4.1.1926
	26.1:878	Kleiner Kopf, modern?	Amerika/Nordamerika/Mexiko		4.1.1926
	26.1:879	Kleiner Kopf, modern?, mit aufwendiger Frisur als Kopfschmuck, Bruchstück	Amerika/Nordamerika/Mexiko		4.1.1926
	26.1:880	Kleiner Kopf, modern?, Bruchstück, Europäer	Amerika/Nordamerika/Mexiko		4.1.1926
	26.1:881	1 Bruchstück eines kleinen Kopfes, Europäer?, modern?	Amerika/Nordamerika/Mexiko		4.1.1926
	26.1:882	Kleiner Kopf, christlich, Bruchstück, mit	Amerika/Nordamerika/Mexiko		4.1.1926

Please note that many designations in this list have been identified as faulty, outdated or as racist abuse since the inventories' original conception.

Bild	Inventarnummer	Objektbezeichnung	Herkunft	Ethnie	Eingangsdatum
		roten Farbresten			
	26.1:883	Kleiner Kopf, christlich, Bruchstück, rötlich bemalt	Amerika/Nordamerika/Mexiko		4.1.1926
	26.1:884	Kleiner Kopf, christlich, weibliche Europäerin, Bruchstück	Amerika/Nordamerika/Mexiko		4.1.1926
	26.1:885	Kleiner Kopf, christlich, rot bemalt, glasiert, Bruchstück	Amerika/Nordamerika/Mexiko		4.1.1926
	26.1:886	Kleiner Kopf, christlich, männlich, Bruchstück	Amerika/Nordamerika/Mexiko		4.1.1926
	26.1:887	Kleiner Kopf, christlich, Bruchstück	Amerika/Nordamerika/Mexiko		4.1.1926
	26.1:888	Kleiner Kopf, christlich, europäisch	Amerika/Nordamerika/Mexiko		4.1.1926
	26.1:889	Kleiner Kopf, christlich	Amerika/Nordamerika/Mexiko		4.1.1926
	26.1:890	Kleiner Kopf, christlich, Bruchstück	Amerika/Nordamerika/Mexiko		4.1.1926
	26.1:891	Kleiner Kopf, christlich, Bruchstück	Amerika/Nordamerika/Mexiko		4.1.1926
	26.1:892	Kleine Figur, modern?, christlich	Amerika/Nordamerika/Mexiko		4.1.1926
	26.1:893	Kleine Figur, weiblich ?, modern?, christlich	Amerika/Nordamerika/Mexiko		4.1.1926
	26.1:894	Kleine Figur, modern?, christlich	Amerika/Nordamerika/Mexiko		4.1.1926
	26.1:895	Kopf, Kinderklapper?, mit dominanter Nase, Glasurreste	Amerika/Nordamerika/Mexiko		4.1.1926
	26.1:896	Kleiner Kopfmit Kopfputz, Aufhängegefäßchen	Amerika/Nordamerika/Mexiko		4.1.1926
	26.1:897	Kleiner Kopf, Aufhängegefäßchen	Amerika/Nordamerika/Mexiko		4.1.1926
	26.1:898	Kleiner Kopf, stilisiert	Amerika/Nordamerika/Mexiko		4.1.1926
	26.1:899	Figur mit Tierisch anmutendem Kopfputz [Flöte, Bruchstück]	Amerika/Nordamerika/Mexiko		4.1.1926
	26.1:900	Figur mit Kopfputz[Flöte, Bruchstück]	Amerika/Nordamerika/Mexiko		4.1.1926
	26.1:901	Figur mit großem Kopfputz [Flöte, Bruchstück]	Amerika/Nordamerika/Mexiko		4.1.1926
	26.1:902	Figur, mit Kopfputz [Flöte, Bruchstück]	Amerika/Nordamerika/Mexiko		4.1.1926
	26.1:903	Figur mit Kopfputz und Körperschmuck[Flöte, Bruchstück]	Amerika/Nordamerika/Mexiko		4.1.1926
	26.1:904	Figur mit großem Kopfputz mit Tiermotiv, reich verziertem Poncho [Flöte, Bruchstück]	Amerika/Nordamerika/Mexiko		4.1.1926
	26.1:905	Bruchstück einer Figur	Amerika/Nordamerika/Mexiko		4.1.1926
	26.1:906	Figur, Bruchstück, mit Kette und	Amerika/Nordamerika/Mexiko		4.1.1926

Please note that many designations in this list have been identified as faulty, outdated or as racist abuse since the inventories' original conception.

Bild	Inventarnummer	Objektbezeichnung	Herkunft	Ethnie	Eingangsdatum
		Ohrringen, Stirnband			
	26.1:907	Figur mit einem Fuß, markante nase, Kopfbedeckung	Amerika/Nordamerika/Mexiko		4.1.1926
	26.1:908	Figur, weiblich	Amerika/Nordamerika/Mexiko		4.1.1926
	26.1:909	Figur, aus rötlichem Ton mit weißen Farbresten, Flaschendeckel?, Bruchstück	Amerika/Nordamerika/Mexiko		4.1.1926
	26.1:910	Figur, Bruchstück, mit Lendenschurz und Kopfputz	Amerika/Nordamerika/Mexiko		4.1.1926
	26.1:911	Figur, sitzend mit Trommel, mit Kopfputz	Amerika/Nordamerika/Mexiko		4.1.1926
	26.1:912	Figur, sitzend, mit Händen auf der Brust	Amerika/Nordamerika/Mexiko		4.1.1926
	26.1:913	Figur mit Kopfputz und Ohrschmuck	Amerika/Nordamerika/Mexiko		4.1.1926
	26.1:914	Figur, mit Hals- und Ohrschmuck, Kopfputz fehlt, Bruchstück	Amerika/Nordamerika/Mexiko		4.1.1926
	26.1:915	Figur, halber Kopf fehlt, reich verziert, Poncho und Halsschmuck	Amerika/Nordamerika/Mexiko		4.1.1926
	26.1:916	Figur, Tiergestalt [Flöte?]	Amerika/Nordamerika/Mexiko		4.1.1926
	26.1:917	Figur mit großer Nase, Bruchstück	Amerika/Nordamerika/Mexiko		4.1.1926
	26.1:918	Bruchstück einer Figur	Amerika/Nordamerika/Mexiko		4.1.1926
	26.1:919	Figur, mit Kopfputz, und Tierkopf ähnlichem Kopf	Amerika/Nordamerika/Mexiko		4.1.1926
	26.1:920	Kopf von Figur mit Kopfputz und Ohrschmuck	Amerika/Nordamerika/Mexiko		4.1.1926
	26.1:921	Oberkörper von Figur mit großem Kopfputz, Bruchstück	Amerika/Nordamerika/Mexiko		4.1.1926
	26.1:922	Oberkörper von Figur mit Kopf, Bruchstück	Amerika/Nordamerika/Mexiko		4.1.1926
	26.1:923	Oberkörper mit kopf von Figur, weiblich, Bruchstück	Amerika/Nordamerika/Mexiko		4.1.1926
	26.1:924	Kopf mit Oberkörper von einer Figur	Amerika/Nordamerika/Mexiko		4.1.1926
	26.1:925	Kopf von einer weiblichen Figur, Bruchstück	Amerika/Nordamerika/Mexiko		4.1.1926
	26.1:926	Oberkörper von Figur	Amerika/Nordamerika/Mexiko		4.1.1926
	26.1:927	Oberkörper von Figur mit Kopf, weiblich, Kopfbedeckung, Bruchstück	Amerika/Nordamerika/Mexiko		4.1.1926
	26.1:928	Oberkörper mit Kopf von einer Figur	Amerika/Nordamerika/Mexiko		4.1.1926
	26.1:929	Oberkörper von Figur	Amerika/Nordamerika/Mexiko		4.1.1926
	26.1:930	Oberkörper mit Kopf von Figur,	Amerika/Nordamerika/Mexiko		4.1.1926

Please note that many designations in this list have been identified as faulty, outdated or as racist abuse since the inventories´ original conception.

Bild	Inventarnummer	Objektbezeichnung	Herkunft	Ethnie	Eingangsdatum
		Bruchstück			
	26.1:931	Oberkörper von Figur	Amerika/Nordamerika/Mexiko		4.1.1926
	26.1:932	Oberkörper und Kopf von einer Figur	Amerika/Nordamerika/Mexiko		4.1.1926
	26.1:933	Oberkörper und Kopf von einer Figur, weiblich	Amerika/Nordamerika/Mexiko		4.1.1926
	26.1:934	Kopf von einer Figur, Bruchstück	Amerika/Nordamerika/Mexiko		4.1.1926
	26.1:935	Körper von Figur ohne Kopf	Amerika/Nordamerika/Mexiko		4.1.1926
	26.1:936	Oberkörper von Figur	Amerika/Nordamerika/Mexiko		4.1.1926
	26.1:937	Oberkörper von Figur	Amerika/Nordamerika/Mexiko		4.1.1926
	26.1:938	Oberkörper von Figur	Amerika/Nordamerika/Mexiko		4.1.1926
	26.1:939	Oberkörper von Figur	Amerika/Nordamerika/Mexiko		4.1.1926
	26.1:940	Unterkörper von Figur	Amerika/Nordamerika/Mexiko		4.1.1926
	26.1:941	Unterkörper von Figur	Amerika/Nordamerika/Mexiko		4.1.1926
	26.1:942	Unterkörper von Figur	Amerika/Nordamerika/Mexiko		4.1.1926
	26.1:943	Unterkörper von Figur	Amerika/Nordamerika/Mexiko		4.1.1926
	26.1:944	Unterkörper von Figur	Amerika/Nordamerika/Mexiko		4.1.1926
	26.1:945	Unterkörper von Figur	Amerika/Nordamerika/Mexiko		4.1.1926
	26.1:946	Flöte	Amerika/Nordamerika/Mexiko		4.1.1926
	26.1:947	Bruchstück einer Flöte	Amerika/Nordamerika/Mexiko		4.1.1926
	26.1:948	Bruchstück einer Schale mit Affenkopf	Amerika/Nordamerika/Mexiko		4.1.1926
	26.1:949	Kopf, Maske?	Amerika/Nordamerika/Mexiko		4.1.1926
	26.1:950	Kopf, Regengott, bemalt	Amerika/Nordamerika/Mexiko		4.1.1926
	26.1:951	Kopf, Regengott, bemalt, aus porösem Stein, stark stilisiert	Amerika/Nordamerika/Mexiko		4.1.1926
	26.1:952	Kopf, Regengott, bemalt, Verzierung	Amerika/Nordamerika/Mexiko		4.1.1926
	26.1:953	Kopf, Regengott, bemalt, Verzierung	Amerika/Nordamerika/Mexiko		4.1.1926
	26.1:954	Kopf mit Aufsatz, bemalt	Amerika/Nordamerika/Mexiko		4.1.1926
	26.1:955	Flöte	Amerika/Nordamerika/Mexiko		4.1.1926
	26.1:956	Flöte	Amerika/Nordamerika/Mexiko		4.1.1926
	26.1:957	Flöte	Amerika/Nordamerika/Mexiko		4.1.1926
	26.1:958	Flöte	Amerika/Nordamerika/Mexiko		4.1.1926
	26.1:959	Flöte	Amerika/Nordamerika/Mexiko		4.1.1926

Please note that many designations in this list have been identified as faulty, outdated or abstract abuse since the inventories' original conception.

Bild	Inventarnummer	Objektbezeichnung	Herkunft	Ethnie	Eingangsdatum
	26.1:960	Flöte	Amerika/Nordamerika/Mexiko		4.1.1926
	26.1:961	Flöte	Amerika/Nordamerika/Mexiko		4.1.1926
	26.1:962	Flöte	Amerika/Nordamerika/Mexiko		4.1.1926
	26.1:963	Flöte	Amerika/Nordamerika/Mexiko		4.1.1926
	26.1:964	Flöte	Amerika/Nordamerika/Mexiko		4.1.1926
	26.1:965	Flöte	Amerika/Nordamerika/Mexiko		4.1.1926
	26.1:966	Flöte	Amerika/Nordamerika/Mexiko		4.1.1926
	26.1:967	Flöte	Amerika/Nordamerika/Mexiko		4.1.1926
	26.1:968	Flöte	Amerika/Nordamerika/Mexiko		4.1.1926
	26.1:969	Flöte	Amerika/Nordamerika/Mexiko		4.1.1926
	26.1:970	Flöte	Amerika/Nordamerika/Mexiko		4.1.1926
	26.1:971	Flöte	Amerika/Nordamerika/Mexiko		4.1.1926
	26.1:972	Kopf, bemalt	Amerika/Nordamerika/Mexiko		4.1.1926
	26.1:973	Kopf, bemalt	Amerika/Nordamerika/Mexiko		4.1.1926
	26.1:974	Kopf, bemalt	Amerika/Nordamerika/Mexiko		4.1.1926
	26.1:975	Kopf, bemalt	Amerika/Nordamerika/Mexiko		4.1.1926
	26.1:976	Kopf, bemalt	Amerika/Nordamerika/Mexiko		4.1.1926
	26.1:977	Kopf, bemalt	Amerika/Nordamerika/Mexiko		4.1.1926
	26.1:978	Kopf, bemalt	Amerika/Nordamerika/Mexiko		4.1.1926
	26.1:979	Kopf, bemalt	Amerika/Nordamerika/Mexiko		4.1.1926
	26.1:980	Figur, bemalt	Amerika/Nordamerika/Mexiko		4.1.1926
	26.1:981	Figur, bemalt	Amerika/Nordamerika/Mexiko		4.1.1926
	26.1:982	Figur, bemalt	Amerika/Nordamerika/Mexiko		4.1.1926
	26.1:983	Figur, bemalt	Amerika/Nordamerika/Mexiko		4.1.1926
	26.1:984	Figur, schwarz	Amerika/Nordamerika/Mexiko		4.1.1926
	26.1:985	Kalender, schwarz	Amerika/Nordamerika/Mexiko		4.1.1926
	26.1:986	Netzsenker?	Amerika/Nordamerika/Mexiko		4.1.1926
	26.1:987	Netzsenker?	Amerika/Nordamerika/Mexiko		4.1.1926
	26.1:988	Netzsenker?	Amerika/Nordamerika/Mexiko		4.1.1926
	26.1:989	Schleifstein	Amerika/Nordamerika/Mexiko		4.1.1926
	26.1:990	Steinbeilklinge	Amerika/Nordamerika/Mexiko		4.1.1926

Please note that many designations in this list have been identified as racist, outdated or as racist abuse since the inventories' original conception.

Bild	Inventarnummer	Objektbezeichnung	Herkunft	Ethnie	Eingangsdatum
	26.1:991	Steinbeilklinge	Amerika/Nordamerika/Mexiko		4.1.1926
	26.1:992	Steinbeilklinge	Amerika/Nordamerika/Mexiko		4.1.1926
	26.1:993	Steinbeilklinge	Amerika/Nordamerika/Mexiko		4.1.1926
	26.1:994	Steinbeilklinge	Amerika/Nordamerika/Mexiko		4.1.1926
	26.1:995	Steinbeilklinge, klein	Amerika/Nordamerika/Mexiko		4.1.1926
	26.1:996	Steinbeilklinge	Amerika/Nordamerika/Mexiko		4.1.1926
	26.1:997	Steinbeilklinge	Amerika/Nordamerika/Mexiko		4.1.1926
	26.1:998	Steinbeilklinge, klein	Amerika/Nordamerika/Mexiko		4.1.1926
	26.1:999	Steinbeilklinge	Amerika/Nordamerika/Mexiko		4.1.1926
	26.1:1000	Steinbeilklinge	Amerika/Nordamerika/Mexiko		4.1.1926
	26.1:1001	Steinbeilklinge	Amerika/Nordamerika/Mexiko		4.1.1926
	26.1:1002	Steinpfeilspitze	Amerika/Nordamerika/Mexiko		4.1.1926
	26.1:1003	Steinpfeilspitze	Amerika/Nordamerika/Mexiko		4.1.1926
	26.1:1004	Obsidiannucleus	Amerika/Nordamerika/Mexiko		4.1.1926
	26.1:1005	Obsidiannucleus	Amerika/Nordamerika/Mexiko		4.1.1926
	26.1:1006	Obsidiannucleus	Amerika/Nordamerika/Mexiko		4.1.1926
	26.1:1007	Obsidiannucleus	Amerika/Nordamerika/Mexiko		4.1.1926
	26.1:1008	Obsidiannucleus	Amerika/Nordamerika/Mexiko		4.1.1926
	26.1:1009	Obsidiannucleus	Amerika/Nordamerika/Mexiko		4.1.1926

Please note that many designations in this list have been identified as faulty, outdated or as racist abuse since the inventories' original conception.

Bild	Inventarnummer	Objektbezeichnung	Herkunft	Ethnie	Eingangsdatum
					
	26.1:1010	Obsidiannucleus	Amerika/Nordamerika/Mexiko		4.1.1926
	26.1:1011	Obsidianmesser	Amerika/Nordamerika/Mexiko		4.1.1926
	26.1:1012	Obsidianmesser	Amerika/Nordamerika/Mexiko		4.1.1926
	26.1:1013	Obsidianmesser	Amerika/Nordamerika/Mexiko		4.1.1926
	26.1:1014	Obsidianmesser	Amerika/Nordamerika/Mexiko		4.1.1926
	26.1:1015	Obsidianmesser	Amerika/Nordamerika/Mexiko		4.1.1926
	26.1:1016	Obsidianpfeilspitze	Amerika/Nordamerika/Mexiko		4.1.1926
	26.1:1017	Obsidianpfeilspitze	Amerika/Nordamerika/Mexiko		4.1.1926
	26.1:1018	Obsidianpfeilspitze	Amerika/Nordamerika/Mexiko		4.1.1926
	26.1:1019	Obsidianpfeilspitze	Amerika/Nordamerika/Mexiko		4.1.1926
	26.1:1020	Obsidianpfeilspitze	Amerika/Nordamerika/Mexiko		4.1.1926

Please note that many designations in this list have been identified as faulty, outdated or a racist abuse since the inventories' original conception.

Bild	Inventarnummer	Objektbezeichnung	Herkunft	Ethnie	Eingangsdatum
					
	26.1:1021	Obsidianlippenpflock, dornenförmig	Amerika/Nordamerika/Mexiko		4.1.1926
	26.1:1022	Obsidianlippenpflock, zylinderförmig	Amerika/Nordamerika/Mexiko		4.1.1926
	26.1:1023	Nasenstab?	Amerika/Nordamerika/Mexiko		4.1.1926
	26.1:1024	Muschelstück	Amerika/Nordamerika/Mexiko		4.1.1926
	26.1:1025	Reibschale? Modell?	Amerika/Nordamerika/Mexiko		4.1.1926
	26.1:1026	Anzahl (14 Stück) Steinperlen, aufgezogen	Amerika/Nordamerika/Mexiko		4.1.1926
	26.1:1027	Anhänger, Tierkopf	Amerika/Nordamerika/Mexiko		4.1.1926
	26.1:1028	stark stilisierte menschl. Figur, Nephrit	Amerika/Nordamerika/Mexiko		4.1.1926
	26.1:1029	Figur, Bruchstück aus grünem Stein	Amerika/Nordamerika/Mexiko		4.1.1926
	26.1:1030	Figur aus Stein	Amerika/Nordamerika/Mexiko		4.1.1926
	26.1:1031	kleine, durchbohrte, stark stilisierte Figur aus grünem Stein	Amerika/Nordamerika/Mexiko		4.1.1926
	26.1:1032	sehr kl. Figur aus grünem Stein	Amerika/Nordamerika/Mexiko		4.1.1926
	26.1:1033	sehr kleine flache Figur aus Stein	Amerika/Nordamerika/Mexiko		4.1.1926
	26.1:1034	flacher Anhänger aus grünem Stein, in Form einer stehenden menschl.Figur aus Stein	Amerika/Nordamerika/Mexiko		4.1.1926
	26.1:1035	kl. Kopf aus Stein, stark stilisiert mit Kopfschmuck	Amerika/Nordamerika/Mexiko		4.1.1926
	26.1:1036	Kopf aus Holz	Amerika/Nordamerika/Mexiko		4.1.1926

Please note that many designations in this list have been identified as faulty, outdated or as racist abuse since the inventories' original conception.

Bild	Inventarnummer	Objektbezeichnung	Herkunft	Ethnie	Eingangsdatum
	26.1:1037	Steinperle mit angefangener Bohrung	Amerika/Nordamerika/Mexiko		4.1.1926
	26.1:1038	Kopf mit Aufsatz	Amerika/Nordamerika/Mexiko		4.1.1926
	26.1:1039	Kopfaufsatz (Verzierung)	Amerika/Nordamerika/Mexiko		4.1.1926
	26.1:1040	Kopfaufsatz (Verzierung)	Amerika/Nordamerika/Mexiko		4.1.1926
	26.1:1041	Kopfaufsatz (Verzierung)	Amerika/Nordamerika/Mexiko		4.1.1926
	26.1:1042	Kopfaufsatz (Verzierung)	Amerika/Nordamerika/Mexiko		4.1.1926
	26.1:1043	Kopfaufsatz (Verzierung)	Amerika/Nordamerika/Mexiko		4.1.1926
	26.1:1044	Kopfaufsatz (Verzierung)	Amerika/Nordamerika/Mexiko		4.1.1926
	26.8:1	Blasrohr	Amerika/Südamerika/Guayana, Guiana	<Amerika>/<Südamerika>/Pemon/Arekuna	2.3.1926
	26.8:2	Kalenderstab	Amerika/Südamerika/Guayana, Guiana	<Amerika>/<Südamerika>/Potamona	2.3.1926
	26.8:3	Bogen	Amerika/Südamerika/Kolumbien	<Amerika>/<Südamerika>/Motilones	2.3.1926
	26.8:4	Pfeil	Amerika/Südamerika/Kolumbien	<Amerika>/<Südamerika>/Motilones	2.3.1926
	26.8:5	Pfeil	Amerika/Südamerika/Paraguay	<Amerika>/<Südamerika>/Chorotí	2.3.1926
	26.8:6	Pfeil	Amerika/Südamerika/Paraguay	<Amerika>/<Südamerika>/Chorotí	2.3.1926
	26.8:7	Pfeil	Amerika/Südamerika/Paraguay	<Amerika>/<Südamerika>/Chorotí	2.3.1926
	26.8:8	Ahle zum Aderlass aus Kieferknochen eines Tieres	Amerika/Südamerika/Paraguay	<Amerika>/<Südamerika>/Chorotí	2.3.1926
	26.8:9	Feuerschwammbehälter aus Holz mit Deckel	Amerika/Südamerika/Paraguay	<Amerika>/<Südamerika>/Chorotí	2.3.1926
	26.8:10	[gesehen: ein kleines Knochenstück mit eingesetzen Muschelplatten] Puppe aus Knochen	Amerika/Südamerika/Paraguay	<Amerika>/<Südamerika>/Chorotí	2.3.1926
	26.8:11	Gerät aus Holz zum Anfertigen von Tongefäßen	Amerika/Südamerika/Paraguay	<Amerika>/<Südamerika>/Chorotí	2.3.1926
	26.8:12	Gerät aus Holz zum Bemalen des Gesichts	Amerika/Südamerika/Paraguay	<Amerika>/<Südamerika>/Chorotí	2.3.1926
	26.8:13	Obstmesser aus Holz	Amerika/Südamerika/Paraguay	<Amerika>/<Südamerika>/Chorotí	2.3.1926

Please note that many descriptions in this list have been identified as faulty, outdated or as racist abuse since the inventories' original conception.

Bild	Inventarnummer	Objektbezeichnung	Herkunft	Ethnie	Eingangsdatum
	26.8:14	Maschenholz	Amerika/Südamerika/Paraguay	<Amerika>/<Südamerika>/Chorotí	2.3.1926
	26.8:15	Keule zum Töten der Fische	Amerika/Südamerika/Paraguay	<Amerika>/<Südamerika>/Chorotí	2.3.1926
	26.8:16	Aufhängehaken	Amerika/Südamerika/Paraguay	<Amerika>/<Südamerika>/Chorotí	2.3.1926
	26.8:17	Futteral für Federschmuck	Amerika/Südamerika/Paraguay	<Amerika>/<Südamerika>/Chorotí	2.3.1926
	26.10:1	Kopf aus Ton, Bruchstück	Amerika/Nordamerika/Mexiko/-/Zapaca		17.3.1926
	26.20:1	Totemfigur	Amerika/Nordamerika/USA/Alaska	<Amerika>/<Nordamerika>/Tlingit (?)	6.4.1926
	26.32:1	Männerjacke	Amerika/Zentralamerika/Guatemala/Quiché/Santo Tomás Chichicastenango	<Amerika>/<Mittelamerika>/Maya/Quiché (Maya)	1926
	26.32:2	Hose	Amerika/Zentralamerika/Guatemala/Quiché/Santo Tomás Chichicastenango	<Amerika>/<Mittelamerika>/Maya/Quiché (Maya)	14.4.1926
	26.32:3	Gürtel, Schärpe, Gürtelband	Amerika/Zentralamerika/Guatemala/Quiché/Santo Tomás Chichicastenango	<Amerika>/<Mittelamerika>/Maya/Quiché (Maya)	14.4.1926
	26.32:4	Kopftuch	Amerika/Zentralamerika/Guatemala/Quiché/Santo Tomás Chichicastenango	<Amerika>/<Mittelamerika>/Maya/Quiché (Maya)	14.4.1926
	26.32:5	Decke	Amerika/Zentralamerika/Guatemala/Quiché/Santo Tomás Chichicastenango	<Amerika>/<Mittelamerika>/Maya/Quiché (Maya)	14.4.1926
	26.32:11	Männerhemd	Amerika/Zentralamerika/Guatemala/Sololá/Sololá	<Amerika>/<Mittelamerika>/Maya/Kakchiquel (Maya)	13.12.1926
	26.32:12	Hose	Amerika/Zentralamerika/Guatemala/Sololá/Sololá	<Amerika>/<Mittelamerika>/Maya/Kakchiquel (Maya)	13.12.1926
	26.32:13	Gürtelband	Amerika/Zentralamerika/Guatemala/Sololá/Sololá	<Amerika>/<Mittelamerika>/Maya/Kakchiquel (Maya)	13.12.1926
	26.32:14	Kopftuch	Amerika/Zentralamerika/Guatemala		13.12.26;
	26.32:15	Tonplatte mit Relief eines Menschen und Glyphen	Amerika/Zentralamerika/Guatemala/Alta Verapaz		
	26.32:16	Jacke (Cofradía-Tracht 26.32:16-19, 21)	Amerika/Zentralamerika/Guatemala/Sololá/Sololá	<Amerika>/<Mittelamerika>/Maya/Kakchiquel (Maya)	9.1.1928
	26.32:17	Hose (Cofradía-Tracht 26.32:16-19, 21)	Amerika/Zentralamerika/Guatemala/Sololá/Solol	<Amerika>/<Mittel	9.1.1928

Please note that many designations in this list have been identified as faulty, outdated or as racist abuse since the inventories' original conception.

Bild	Inventarnummer	Objektbezeichnung	Herkunft	Ethnie	Eingangsdatum
			á	amerika>/Maya/Kakchiquel (Maya)	
	26.32:18	Kopftuch; Vielzwecktuch (Cofradía-Tracht 26.32:16-19, 21)	Amerika/Zentralamerika/Guatemala/Sololá/Sololá	<Amerika>/<Mittelamerika>/Maya/Kakchiquel (Maya)	9.1.1928
	26.32:19	Decke (Cofradía-Tracht 26.32:16-19, 21)	Amerika/Zentralamerika/Guatemala/Sololá/Sololá		09.01.1928
	26.32:20	Hut	Amerika/Zentralamerika/Guatemala/Sololá/Sololá	<Amerika>/<Mittelamerika>/Maya/Kakchiquel (Maya)	28.1.1928
	26.32:21	Sandalen (Cofradía-Tracht 26.32:16-19, 21)	Amerika/Zentralamerika/Guatemala/Sololá/Sololá	<Amerika>/<Mittelamerika>/Maya/Kakchiquel (Maya)	9.1.1928
	26.32:22	Hemd	Amerika/Zentralamerika/Guatemala/Huehuetenango/Todos Santos Cuchumatán	<Amerika>/<Mittelamerika>/Maya/Mam (Maya)	19.6.29
	26.32:23	Überwurf	Amerika/Zentralamerika/Guatemala/Huehuetenango/Todos Santos Cuchumatán	<Amerika>/<Mittelamerika>/Maya/Mam (Maya)	9.1.1928
	26.32:24	Männerhose	Amerika/Zentralamerika/Guatemala/Huehuetenango/Todos Santos Cuchumatán	<Amerika>/<Mittelamerika>/Maya/Mam (Maya)	19.6.1929
	26.32:25	Hose zum Überziehen	Amerika/Zentralamerika/Guatemala		13.12.26
	26.32:26	Gürtel	Amerika/Zentralamerika/Guatemala		13.12.26
	26.33:1	Mategefäß mit Saugrohr aus Silber	Amerika/Südamerika/Bolivien/-/Cochabamba		10.4.1926
	26.33:2	kleine Zuckerschale aus Silber mit drei Füßen	Amerika/Südamerika/Bolivien/-/Cochabamba		10.4.1926
	26.33:3	Schmuckstück (Vogel) aus Silber	Amerika/Südamerika/Bolivien/-/Cochabamba		10.4.1926
	26.33:4	Schmucknadel aus Silber	Amerika/Südamerika/Bolivien/-/Cochabamba		10.4.1926
	26.33:5	Schmucknadel aus Silber	Amerika/Südamerika/Bolivien/-/Cochabamba		10.4.1926
	26.33:6	Feuerzeug aus Silber	Amerika/Südamerika/Bolivien/-/Cochabamba		10.4.1926
	26.33:7	Feuerzeug aus Silber	Amerika/Südamerika/Bolivien/-/Cochabamba		10.4.1926
	26.33:8	Anstecknadel aus Silber	Amerika/Südamerika/Bolivien/-/Cochabamba		10.4.1926
	26.33:9	Anstecknadel aus Silber	Amerika/Südamerika/Bolivien/-/Cochabamba		10.4.1926
	26.33:10	Teil eines Hauptschmuckes einer Matrone, goldfarbenes Rankenornament	Amerika/Südamerika/Bolivien/-/Cochabamba		10.4.1926
	26.33:11	Paar Christusschuhe aus Silber	Amerika/Südamerika/Bolivien/-/Cochabamba		10.4.1926
	26.33:12	Paar Christusschuhe aus Silber, vergoldet	Amerika/Südamerika/Bolivien/-/Cochabamba		10.4.1926

Please note that many designations in this list have been identified as faulty, outdated or as racist abuse since the inventories original description.

Bild	Inventarnummer	Objektbezeichnung	Herkunft	Ethnie	Eingangsdatum
	26.33:13	Schmuckstück aus Silber, quadratische Brosche	Amerika/Südamerika/Bolivien/-/Cochabamba		10.4.1926
	26.33:14	Schmuckstück aus Silber, quadratische Brosche	Amerika/Südamerika/Bolivien/-/Cochabamba		10.4.1926
	26.33:15	Schmuckstück aus Silber, rosettenförmige Brosche mit Steinen	Amerika/Südamerika/Bolivien/-/Cochabamba		10.4.1926
	26.33:16	Kruzifix aus Silber	Amerika/Südamerika/Bolivien/-/Cochabamba		10.4.1926
	26.33:17	Kruzifix aus Silber	Amerika/Südamerika/Bolivien/-/Cochabamba		10.4.1926
	26.33:18	Kruzifix aus Silber, Anhänger	Amerika/Südamerika/Bolivien/-/Cochabamba		10.4.1926
	26.33:19	Kruzifix aus Silber, Anhänger	Amerika/Südamerika/Bolivien/-/Cochabamba		10.4.1926
	26.47:1	Tongefäß	Amerika/Südamerika/Kolumbien/-/angeblich Medellin		15.5.1926
	26.47:2	Tongefäß	Amerika/Südamerika/Kolumbien/-/angeblich Medellin		15.5.1926
	26.52:1	Tabakspfeife	Amerika/Südamerika/Brasilien/Bahia		10.6.1926
	26.52:2	Kochtopf aus Ton	Amerika/Südamerika/Brasilien/Bahia		10.6.1926
	26.52:3	Hängematte	Amerika/Südamerika/Brasilien/Bahia		10.6.1926
	26.52:4	Wasserflasche aus Ton	Amerika/Südamerika/Brasilien/Bahia		10.6.1926
	26.52:5	Wasserflasche aus Ton	Amerika/Südamerika/Brasilien/Bahia		10.6.1926
	26.52:6	Korb	Amerika/Südamerika/Brasilien/Bahia		10.6.1926
	26.52:7	Tragtasche aus Palmblatt, geflochten	Amerika/Südamerika/Brasilien/-/Rio de Janeiro		10.6.1926
	26.52:8	Hausamulett für Fruchtbarkeit und gegen bösen Blick	Amerika/Südamerika/Brasilien/Bahia		10.6.1926
	26.52:9	Stück Rohrzucker	Amerika/Südamerika/Brasilien/Bahia		10.6.1926
	26.52:10	Durchschlag	Amerika/Südamerika/Brasilien/Bahia		10.6.1926
	26.52:11	Kerze aus Carnaubawachs	Amerika/Südamerika/Brasilien		10.6.1926
	26.52:12	Tanzrassel	Amerika/Südamerika/Brasilien/Bahia		10.6.1926
	26.52:13	Horn gegen bösen Blick	Amerika/Südamerika/Brasilien/-/Rio de Janeiro		10.6.1926
	26.52:14	Mandiokaseiher	Amerika/Südamerika/Brasilien/Bahia		10.6.1926
	26.52:15	Peitsche aus Ochsendarm	Amerika/Südamerika/Brasilien/Bahia		10.6.1926
	26.52:16	Probe Tauwerk aus Baumwolle	Amerika/Südamerika/Brasilien/Bahia		10.6.1926
	26.52:17	Tonschale	Amerika/Südamerika/Brasilien/Bahia		10.6.1926
	26.52:18	Paar Holzschuhe	Amerika/Südamerika/Brasilien/Bahia		10.6.1926
	26.52:19	Kinderspielpuppe	Amerika/Südamerika/Brasilien		10.6.1926

Please note that many designations in this list have been identified as faulty, outdated or as racist abuse since the inventories' original conception.

Bild	Inventarnummer	Objektbezeichnung	Herkunft	Ethnie	Eingangsdatum
	26.52:20	Hornschaufel für Mehl	Amerika/Südamerika/Brasilien/Bahia		10.6.1926
	26.52:21	Trinkschale für Kücken	Amerika/Südamerika/Brasilien/Bahia		10.6.1926
	26.52:22	Wasserschöpfer	Amerika/Südamerika/Brasilien/Bahia		10.6.1926
	26.52:23	Feuerbecken aus Ton	Amerika/Südamerika/Brasilien/Bahia		10.6.1926
	26.52:24	Staubwedel	Amerika/Südamerika/Brasilien/Bahia		10.6.1926
	26.52:25	Messerwetzholz	Amerika/Südamerika/Brasilien/Bahia		10.6.1926
	26.52:26	Wasserkühlflasche	Amerika/Südamerika/Brasilien/Bahia		10.6.1926
	26.52:27	Feuerfächer	Amerika/Südamerika/Brasilien/Bahia		10.6.1926
	26.52:28	Kleiner Tontopf	Amerika/Südamerika/Brasilien/Bahia		10.6.1926
	26.52:29	Korb, geflochten	Amerika/Südamerika/Brasilien/Bahia		10.6.1926
	26.52:30	Kinderpfeife (Hahn)	Amerika/Südamerika/Brasilien/Bahia		10.6.1926
	26.52:31	Trinkbecher für Kinder	Amerika/Südamerika/Brasilien/Bahia		10.6.1926
	26.52:32	Trinkbecher für Kinder aus Ton	Amerika/Südamerika/Brasilien/Bahia		10.6.1926
	26.52:33	Flöte für Kinder aus ton	Amerika/Südamerika/Brasilien/Bahia		10.6.1926
	26.52:34	Trinkbecher aus Ton	Amerika/Südamerika/Brasilien/Bahia		10.6.1926
	26.52:35	Vogelpfeife aus Ton	Amerika/Südamerika/Brasilien/Bahia		10.6.1926
	26.52:36	Pfeifenkopf aus Ton	Amerika/Südamerika/Brasilien/-/Rio de Janeiro		10.6.1926
	26.52:37	Feuerbecken aus Ton	Amerika/Südamerika/Brasilien/Bahia		10.6.1926
	26.52:38	Schminkbüchse für Reismehl	Amerika/Südamerika/Brasilien/Bahia		10.6.1926
	26.52:39	Schminkbüchse für Reismehl	Amerika/Südamerika/Brasilien/Bahia		10.6.1926
	26.52:40	Wassertrinkgefäß	Amerika/Südamerika/Brasilien/Bahia		10.6.1926
	26.52:41	Kinderspielpuppe	Amerika/Südamerika/Brasilien/Bahia		10.6.1926
	26.52:42	Trinkschale aus Ton	Amerika/Südamerika/Brasilien/Bahia		10.6.1926
	26.52:43	Kochschale aus Ton	Amerika/Südamerika/Brasilien/Bahia		10.6.1926
	26.52:44	Fischreuse	Amerika/Südamerika/Brasilien/Bahia		10.6.1926
	26.52:45	Angelrute aus Schilf	Amerika/Südamerika/Brasilien/Bahia		10.6.1926
	26.52:46	Mandiokapresse	Amerika/Südamerika/Brasilien/Bahia		10.6.1926
	26.52:47	Probe Tauwerk aus Liane	Amerika/Südamerika/Brasilien/Bahia		10.6.1926
	26.52:48	Pfeil	Amerika/Südamerika/Brasilien/-/Rio Madeira	<Amerika>/<Südamerika>/Parintintin	10.6.1926
	26.52:49	Faserprobe der Tucum-Palme	Amerika/Südamerika/Brasilien/Bahia		10.6.1926

Please note that many designations in this list have been identified as racist, outdated or as racist abuse since the inventories' original conception.

Bild	Inventarnummer	Objektbezeichnung	Herkunft	Ethnie	Eingangsdatum
	26.52:50	Fischnetz aus Tucumfaser	Amerika/Südamerika/Brasilien/Bahia		10.6.1926
	26.54:1	Gipsabguß vom Kopf einer Steinfigur	Amerika/Nordamerika/Mexiko		8.6.1926
	26.63:1	Federkopfputz mit Perücke und Nackenschutz	Amerika/Südamerika/Peru		21.6.1926
	26.63:2	Umhängetasche	Amerika/Südamerika/Peru		21.6.1926
	26.63:3	Schambinde	Amerika/Südamerika/Peru		21.6.1926
	26.63:4	Schambinde	Amerika/Südamerika/Peru		21.6.1926
	26.63:5	Schmuckband	Amerika/Südamerika/Peru		21.6.1926
	26.63:6	Schmuckband	Amerika/Südamerika/Peru		21.6.1926
	26.63:7	Schmuckband	Amerika/Südamerika/Peru		21.6.1926
	26.63:8	Fragmente eines Gürtels mit Darstellungen menschlicher Gesichter	Amerika/Südamerika/Peru		21.6.1926
	26.63:9	Gürtel	Amerika/Südamerika/Peru		21.6.1926
	26.63:10	Stoffprobe	Amerika/Südamerika/Peru		21.6.1926
	26.63:11	Stoffprobe	Amerika/Südamerika/Peru		21.6.1926
	26.63:12	Tasche, geflochten, mit Garnprobe	Amerika/Südamerika/Peru		21.6.1926
	26.63:13	Fragment, Keramik, verziert (modern)	Amerika/Südamerika/Peru/-/unbekannt		21.6.1926
	26.63:14	Kopfgefäß in Form eines Lamakopfes mit roten Punkten, ("Paccha")	Amerika/Südamerika/Peru/unbekannt/unbekannt	<Amerika>/<Südamerika>/Inka-Kultur	1926
	26.63:15	Figurengefäß; Figurengefäß mit Steigbügelausguss, halbmondförmige Frucht, schwarz-weiße Bemalung auf braunem Untergrund	Amerika/Südamerika/Peru/unbekannt/unbekannt		21.6.1926
	26.63:16	Schale, reliefverziert, mit Vogelfigur	Amerika/Südamerika/Peru/Nordküste Perus/unbekannt		21.6.1926
	26.63:17	Kleines Opfergefäß aus grauem Stein, in Form eines Alpakas	Amerika/Südamerika/Peru		21.6.1926
	26.63:18	Kleines Opfergefäß in Form eines Lamafohlens aus Stein	Amerika/Südamerika/Peru		21.6.1926
	26.63:19	Kleine Schmucknadel aus Knochen	Amerika/Südamerika/Peru		21.6.1926
	26.63:20	Kleine Schmucknadel aus Knochen	Amerika/Südamerika/Peru		21.6.1926
	26.63:21	Kleine Schmucknadel aus Bronze	Amerika/Südamerika/Peru		21.6.1926
	26.63:22	Knochenstück, verziert	Amerika/Südamerika/Peru		21.6.1926
	26.63:23	Knochenspatel	Amerika/Südamerika/Peru		21.6.1926

Please note that many descriptions in this list have been identified as faulty, outdated or as racist abuse since the inventories' original conception.

Bild	Inventarnummer	Objektbezeichnung	Herkunft	Ethnie	Eingangsdatum
	26.63:24	Knochenspatel	Amerika/Südamerika/Peru		21.6.1926
	26.63:25	Rochenstachel	Amerika/Südamerika/Peru		21.6.1926
	26.63:26	Paar Ringe aus Krallen zusammengesetzt, durch Schnur verbunden	Amerika/Südamerika/Peru		21.6.1926
	26.63:27	kleiner Waagebalken, verziert, aus Knochen oder Holz ?	Amerika/Südamerika/Peru		21.6.1926
	26.63:28	Spindelstäbchen, bemalt	Amerika/Südamerika/Peru		21.6.1926
	26.63:29	Anzahl Spinnwirtel	Amerika/Südamerika/Peru		21.6.1926
	26.63:30	Anzahl Tonperlen für Halsketten	Amerika/Südamerika/Peru		21.6.1926
	26.63:31	Kleines Armband aus Steinperlen	Amerika/Südamerika/Peru		21.6.1926
	26.63:32	Kleines Armband aus Steinperlen und Muschelscheibchen	Amerika/Südamerika/Peru		21.6.1926
	26.63:33	Kleine Figur aus Holz	Amerika/Südamerika/Peru		21.6.1926
	26.63:34	Kleine Figur aus Silber	Amerika/Südamerika/Peru		21.6.1926
	26.63:35	Armband aus Glasperlen	Amerika/Südamerika/Brasilien/-/Gran Chacogebiet		21.6.1926
	26.73:1	Leder mit eingebrannter Eigentumsmarke "Hakenkreuz", Champerico, Guatemala	Amerika/Zentralamerika/Guatemala/Retalhuleu/Champerico		21.7.1926
	26.73:2	Stück Leder mit eingebrannnter Eigentumsmarke "Hakenkreuz", Neptunszeichen und aufgehender Sonne	Amerika/Südamerika/Brasilien/-/Rio Grande do Sul, Oberer Uruguay		21.7.1926
	26.78:1	Feuerbecken aus Kupfer	Amerika/Südamerika/Chile		18.8.1926
	26.84:1	Hockermumie (Frau)	Amerika/Südamerika/Chile/-/Iquique, Sandfriedhof von Pica, Atacamawüste		14.4.1926
	26.84:2	Kopfbedeckung (Mütze)	Amerika/Südamerika/Chile/-/Iquique, Sandfriedhof von Pica, Atacamawüste		14.4.1926
	26.84:3	Paar Ledersandalen	Amerika/Südamerika/Chile/-/Iquique, Sandfriedhof von Pica, Atacamawüste		14.4.1926
	26.84:4	Ledersandale	Amerika/Südamerika/Chile/-/Iquique, Sandfriedhof von Pica, Atacamawüste		14.4.1926
	26.84:5	Lederbeutel (Reststück)	Amerika/Südamerika/Chile/-/Iquique, Sandfriedhof von Pica, Atacamawüste		14.4.1926
	26.84:6	Geflecht, netzartig	Amerika/Südamerika/Chile/-/Iquique, Sandfriedhof von Pica, Atacamawüste		14.4.1926
	26.84:7	Gürtel oder Trageschnur	Amerika/Südamerika/Chile/-/Iquique, Sandfriedhof von Pica, Atacamawüste		14.4.1926
	26.84:8	Beutel mit zerkleinertem Mais	Amerika/Südamerika/Chile/-/Iquique,		14.4.1926

Please note that many designations in this list have been identified as faulty, outdated or as racist abuse since the inventories' original conception.

Bild	Inventarnummer	Objektbezeichnung	Herkunft	Ethnie	Eingangsdatum
			Sandfriedhof von Pica, Atacamawüste		
	26.84:9	Beutel mit Maismehl?	Amerika/Südamerika/Chile/-/Iquique, Sandfriedhof von Pica, Atacamawüste		14.4.1926
	26.84:10	Beutel mit Schädel	Amerika/Südamerika/Chile/-/Iquique, Sandfriedhof von Pica, Atacamawüste		14.4.1926
	26.84:11	Kleiner Beutel	Amerika/Südamerika/Chile/-/Iquique, Sandfriedhof von Pica, Atacamawüste		14.4.1926
	26.84:12	Kleiner, gestrickter Beutel mit Stäbchenkamm und kleiner Kalebasse	Amerika/Südamerika/Chile/-/Iquique, Sandfriedhof von Pica, Atacamawüste		14.4.1926
	26.84:13	Stäbchenkamm	Amerika/Südamerika/Chile/-/Iquique, Sandfriedhof von Pica, Atacamawüste		14.4.1926
	26.84:14	Kleine Kalebasse	Amerika/Südamerika/Chile/-/Iquique, Sandfriedhof von Pica, Atacamawüste		14.4.1926
	26.84:15	Garnprobe	Amerika/Südamerika/Chile/-/Iquique, Sandfriedhof von Pica, Atacamawüste		14.4.1926
	26.84:16	Besatzbandprobe	Amerika/Südamerika/Chile/-/Iquique, Sandfriedhof von Pica, Atacamawüste		14.4.1926
	26.84:17	Korbschale, geflochten	Amerika/Südamerika/Chile/-/Iquique, Sandfriedhof von Pica, Atacamawüste		14.4.1926
	26.84:18	Korbschalenboden	Amerika/Südamerika/Chile/-/Iquique, Sandfriedhof von Pica, Atacamawüste		14.4.1926
	26.84:19	Korbschalenboden	Amerika/Südamerika/Chile/-/Iquique, Sandfriedhof von Pica, Atacamawüste		14.4.1926
	26.84:20	Rest von einem Korbboden? Mit Maiskolben	Amerika/Südamerika/Chile/-/Iquique, Sandfriedhof von Pica, Atacamawüste		14.4.1926
	26.84:21	Rest von einem Geflecht	Amerika/Südamerika/Chile/-/Iquique, Sandfriedhof von Pica, Atacamawüste		14.4.1926
	26.84:22	Korb	Amerika/Südamerika/Chile/-/Iquique, Sandfriedhof von Pica, Atacamawüste		14.4.1926
	26.84:23	Kalebasse mit gerösteten Maiskolben	Amerika/Südamerika/Chile/-/Iquique, Sandfriedhof von Pica, Atacamawüste		14.4.1926
	26.84:24	Kleine Kalebasse mit zerkleinertem Mais	Amerika/Südamerika/Chile/-/Iquique, Sandfriedhof von Pica, Atacamawüste		14.4.1926
	26.84:25	Tongefäß mit zwei Henkeln, schwarz mmit Speiserest	Amerika/Südamerika/Chile/-/Iquique, Sandfriedhof von Pica, Atacamawüste		14.4.1926
	26.84:26	Tonschale mit Seeigelbruchstücken	Amerika/Südamerika/Chile/-/Iquique, Sandfriedhof von Pica, Atacamawüste		14.4.1926
	26.84:27	Bruchstück von einem Tongefäß, vogelförmig	Amerika/Südamerika/Chile/-/Iquique, Sandfriedhof von Pica, Atacamawüste		14.4.1926
	26.84:28	Halsstück von einem Tongefäß	Amerika/Südamerika/Chile/-/Iquique, Sandfriedhof von Pica, Atacamawüste		14.4.1926

Please note that many designations in this list have been identified as derogatory, outdated or racist language since the inventories' original conception.

Bild	Inventarnummer	Objektbezeichnung	Herkunft	Ethnie	Eingangsdatum
	26.84:29	Knochengerät, Gebrauch unbekannt	Amerika/Südamerika/Chile/-/Iquique, Sandfriedhof von Pica, Atacamawüste		14.4.1926
	26.84:30	Kleine Kette aus Steinperlen	Amerika/Südamerika/Chile/-/Iquique, Sandfriedhof von Pica, Atacamawüste		14.4.1926
	26.84:31	Stück Stein mit Kupfersalzniederschlägen	Amerika/Südamerika/Chile/-/Iquique, Sandfriedhof von Pica, Atacamawüste		14.4.1926
	26.84:32	Spinnwirtel	Amerika/Südamerika/Chile/-/Iquique, Sandfriedhof von Pica, Atacamawüste		14.4.1926
	26.84:33	Löffel aus Holz	Amerika/Südamerika/Chile/-/Iquique, Sandfriedhof von Pica, Atacamawüste		14.4.1926
	26.84:34	Holzgerät, vielleicht zu Webstuhl gehörig	Amerika/Südamerika/Chile/-/Iquique, Sandfriedhof von Pica, Atacamawüste		14.4.1926
	26.84:35	Holzgerät, vielleicht zu Webstuhl gehörig	Amerika/Südamerika/Chile/-/Iquique, Sandfriedhof von Pica, Atacamawüste		14.4.1926
	26.84:36	Holzgerät, vielleicht zu Webstuhl gehörig	Amerika/Südamerika/Chile/-/Iquique, Sandfriedhof von Pica, Atacamawüste		14.4.1926
	26.84:37	Holzgerät, vielleicht zu Webstuhl gehörig	Amerika/Südamerika/Chile/-/Iquique, Sandfriedhof von Pica, Atacamawüste		14.4.1926
	26.86:1	Kleines Messerchen aus Stein	Amerika/Südamerika/Argentinien/Patagonien		2.9.1926
	26.86:2	Kleines Messerchen aus Stein	Amerika/Südamerika/Argentinien/Patagonien		2.9.1926
	26.86:3	Kleines Messerchen aus Stein	Amerika/Südamerika/Argentinien/Patagonien		2.9.1926
	26.86:4	Kleines Messerchen aus Stein, retuschiert	Amerika/Südamerika/Argentinien/Patagonien		2.9.1926
	26.86:5	Kleines Messerchen aus Stein, retuschiert	Amerika/Südamerika/Argentinien/Patagonien		2.9.1926
	26.86:6	Kleines Messerchen aus Stein, retuschiert	Amerika/Südamerika/Argentinien/Patagonien		2.9.1926
	26.86:7	Kleines Messerchen aus Stein, retuschiert	Amerika/Südamerika/Argentinien/Patagonien		2.9.1926
	26.86:8	Kleines Messerchen aus Stein, mit breitem Nacken	Amerika/Südamerika/Argentinien/Patagonien		2.9.1926
	26.86:9	Kleines Messerchen aus Stein, mit breitem Nacken	Amerika/Südamerika/Argentinien/Patagonien		2.9.1926
	26.86:10	Kleines Messerchen aus Stein, mit breitem Nacken	Amerika/Südamerika/Argentinien/Patagonien		2.9.1926
	26.86:11	Schaber aus Stein	Amerika/Südamerika/Argentinien/Patagonien		2.9.1926
	26.86:12	Schaber aus Stein	Amerika/Südamerika/Argentinien/Patagonien		2.9.1926
	26.86:13	Schaber aus Stein	Amerika/Südamerika/Argentinien/Patagonien		2.9.1926
	26.86:14	Schaber aus Stein	Amerika/Südamerika/Argentinien/Patagonien		2.9.1926
	26.86:15	Großer Schaber aus Stein mit bearbeiteter Oberfläche	Amerika/Südamerika/Argentinien/Patagonien		2.9.1926

Please note that many assignations in this list have been identified as faulty, outdated or racist since the inventories' original conception.

Bild	Inventarnummer	Objektbezeichnung	Herkunft	Ethnie	Eingangsdatum
	26.86:16	Kleiner Schaber aus Stein mit bearbeiteter Oberfläche	Amerika/Südamerika/Argentinien/Patagonien		2.9.1926
	26.86:17	Kleiner Schaber aus Stein mit bearbeiteter Oberfläche	Amerika/Südamerika/Argentinien/Patagonien		2.9.1926
	26.86:18	Große Speerspitze aus Stein mit bearbeiteter Oberfläche	Amerika/Südamerika/Argentinien/Patagonien		2.9.1926
	26.86:19	Große Speerspitze aus Stein mit bearbeiteter Oberfläche	Amerika/Südamerika/Argentinien/Patagonien		2.9.1926
	26.86:20	Kleine Speerspitze aus Stein mit bearbeiteter Oberfläche	Amerika/Südamerika/Argentinien/Patagonien		2.9.1926
	26.86:21	Kleine Speerspitze aus Stein mit bearbeiteter Oberfläche	Amerika/Südamerika/Argentinien/Patagonien		2.9.1926
	26.86:22	Kleine Speerspitze aus Stein mit bearbeiteter Oberfläche	Amerika/Südamerika/Argentinien/Patagonien		2.9.1926
	26.86:23	Kleine Speerspitze aus Stein mit bearbeiteter Oberfläche	Amerika/Südamerika/Argentinien/Patagonien		2.9.1926
	26.86:24	Keilförmiges Gerät aus Stein	Amerika/Südamerika/Argentinien/Patagonien		2.9.1926
	26.86:25	Keilförmiges Gerät aus Stein	Amerika/Südamerika/Argentinien/Patagonien		2.9.1926
	26.86:26	Bohrer aus Stein	Amerika/Südamerika/Argentinien/Patagonien		2.9.1926
	26.86:27	Pfeilspitze aus Stein	Amerika/Südamerika/Argentinien/Patagonien		2.9.1926
	26.86:28	Pfeilspitze aus Stein	Amerika/Südamerika/Argentinien/Patagonien		2.9.1926
	26.86:29	Pfeilspitze aus Stein	Amerika/Südamerika/Argentinien/Patagonien		2.9.1926
	26.86:30	Pfeilspitze aus Stein	Amerika/Südamerika/Argentinien/Patagonien		2.9.1926
	26.86:31	Pfeilspitze aus Stein	Amerika/Südamerika/Argentinien/Patagonien		2.9.1926
	26.86:32	Pfeilspitze aus Stein mit Stiel	Amerika/Südamerika/Argentinien/Patagonien		2.9.1926
	26.86:33	Pfeilspitze aus Stein mit Stiel	Amerika/Südamerika/Argentinien/Patagonien		2.9.1926
	26.86:34	Pfeilspitze aus Stein, fischförmig	Amerika/Südamerika/Argentinien/Patagonien		2.9.1926
	26.86:35	Pfeilspitze aus Stein, fischförmig	Amerika/Südamerika/Argentinien/Patagonien		2.9.1926
	26.86:36	Pfeilspitze aus Stein	Amerika/Südamerika/Argentinien/Patagonien		2.9.1926
	26.86:37	Pfeilspitze aus Stein	Amerika/Südamerika/Argentinien/Patagonien		2.9.1926
	26.86:38	Pfeilspitze aus Stein	Amerika/Südamerika/Argentinien/Patagonien		2.9.1926
	26.86:39	Pfeilspitze aus Stein	Amerika/Südamerika/Argentinien/Patagonien		2.9.1926
	26.86:40	Pfeilspitze aus Stein	Amerika/Südamerika/Argentinien/Patagonien		2.9.1926
	26.86:41	Pfeilspitze aus Stein	Amerika/Südamerika/Argentinien/Patagonien		2.9.1926
	26.86:42	Pfeilspitze aus Stein	Amerika/Südamerika/Argentinien/Patagonien		2.9.1926

Please note that many designations in this list have been identified as faulty, outdated or as racist abuse since the inventories' original conception.

Bild	Inventarnummer	Objektbezeichnung	Herkunft	Ethnie	Eingangsdatum
	26.86:43	Pfeilspitze aus Stein	Amerika/Südamerika/Argentinien/Patagonien		2.9.1926
	26.86:44	Pfeilspitze aus Stein	Amerika/Südamerika/Argentinien/Patagonien		2.9.1926
	26.86:45	Pfeilspitze aus Stein	Amerika/Südamerika/Argentinien/Patagonien		2.9.1926
	26.86:46	Pfeilspitze aus Stein	Amerika/Südamerika/Argentinien/Patagonien		2.9.1926
	26.86:47	Pfeilspitze aus Stein	Amerika/Südamerika/Argentinien/Patagonien		2.9.1926
	26.86:48	Pfeilspitze aus Stein	Amerika/Südamerika/Argentinien/Patagonien		2.9.1926
	26.86:49	Pfeilspitze aus Stein	Amerika/Südamerika/Argentinien/Patagonien		2.9.1926
	26.86:50	Pfeilspitze aus Stein	Amerika/Südamerika/Argentinien/Patagonien		2.9.1926
	26.86:51	Pfeilspitze aus Stein	Amerika/Südamerika/Argentinien/Patagonien		2.9.1926
	26.86:52	Pfeilspitze aus Stein	Amerika/Südamerika/Argentinien/Patagonien		2.9.1926
	26.86:53	Pfeilspitze aus Stein	Amerika/Südamerika/Argentinien/Patagonien		2.9.1926
	26.86:54	Pfeilspitze aus Stein	Amerika/Südamerika/Argentinien/Patagonien		2.9.1926
	26.86:55	Pfeilspitze aus Stein	Amerika/Südamerika/Argentinien/Patagonien		2.9.1926
	26.86:56	Pfeilspitze aus Stein	Amerika/Südamerika/Argentinien/Patagonien		2.9.1926
	26.86:57	Pfeilspitze aus Stein	Amerika/Südamerika/Argentinien/Patagonien		2.9.1926
	26.86:58	Pfeilspitze aus Stein	Amerika/Südamerika/Argentinien/Patagonien		2.9.1926
	26.86:59	Pfeilspitze aus Stein	Amerika/Südamerika/Argentinien/Patagonien		2.9.1926
	26.86:60	Pfeilspitze aus Stein	Amerika/Südamerika/Argentinien/Patagonien		2.9.1926
	26.86:61	Pfeilspitze aus Stein	Amerika/Südamerika/Argentinien/Patagonien		2.9.1926
	26.86:62	Pfeilspitze aus Stein	Amerika/Südamerika/Argentinien/Patagonien		2.9.1926
	26.86:63	Pfeilspitze aus Stein	Amerika/Südamerika/Argentinien/Patagonien		2.9.1926
	26.86:64	Spitze von Pfeilspitzen aus Stein	Amerika/Südamerika/Argentinien/Patagonien		2.9.1926
	26.86:65	Spitze von Pfeilspitzen aus Stein	Amerika/Südamerika/Argentinien/Patagonien		2.9.1926
	26.86:66	Nucleus	Amerika/Südamerika/Argentinien/Patagonien		2.9.1926
	26.86:67	Nucleus	Amerika/Südamerika/Argentinien/Patagonien		2.9.1926
	26.87:1	Oberteil einer Steinfigur	Amerika/Südamerika		27.8.1926
	26.90:1	Paar Sporen aus Eisen	Amerika/Nordamerika/Mexiko		20.8.1926
	26.93:1	Tongefäß	Amerika/Südamerika/Chile		14.10.1926
	26.93:2	Tongefäß	Amerika/Südamerika/Chile		14.10.1926
	26.93:3	Tongefäß	Amerika/Südamerika/Chile		14.10.1926
	26.93:4	Tongefäß	Amerika/Südamerika/Chile		14.10.1926

Please note that many designations in this list have been identified as racially outdated ones since the inventories' original conception.

Bild	Inventarnummer	Objektbezeichnung	Herkunft	Ethnie	Eingangsdatum
	26.93:5	Paar Sporen aus Eisen	Amerika/Südamerika/Chile		14.10.1926
	26.93:6	Großer Spinnwirtel aus Stein	Amerika/Südamerika/Chile		14.10.1926
	26.93:7	Spinnwirtel aus Stein	Amerika/Südamerika/Chile		14.10.1926
	26.93:8	Reibstein	Amerika/Südamerika/Chile		14.10.1926
	26.93:9	Schmuckscheibe aus Silber	Amerika/Südamerika/Chile	<Amerika>/<Südamerika>/Mapuche, Araukaner (?)	14.10.1926
	26.93:10	Stückchen Silberblech	Amerika/Südamerika/Chile		14.10.1926
	26.93:11	Stückchen Silberblech	Amerika/Südamerika/Chile		14.10.1926
	26.93:12	Stückchen Silberblech	Amerika/Südamerika/Chile		14.10.1926
	26.93:13	Kleines Kettchen (Glasperlen)	Amerika/Südamerika/Chile		14.10.1926
	26.93:14	Kleines Kettchen (Glasperlen)	Amerika/Südamerika/Chile		14.10.1926
	26.97:1	Mütze, gestrickt	Amerika/Südamerika/Bolivien		15.10.1926
	26.97:2	Mütze, gestrickt	Amerika/Südamerika/Bolivien		15.10.1926
	26.97:3	Mütze, gestrickt	Amerika/Südamerika/Bolivien		15.10.1926
	26.97:4	Kleine Geldbörse, gestrickt, in Tierform	Amerika/Südamerika/Bolivien		15.10.1926
	26.97:5	Kleine Geldbörse, gestrickt, in Tierform	Amerika/Südamerika/Bolivien		15.10.1926
	26.97:6	Kleine Geldbörse, gestrickt, Puppe?	Amerika/Südamerika/Bolivien		15.10.1926
	26.97:7	Schale aus dem Hodensack eines Ochsen	Amerika/Südamerika/Bolivien		15.10.1926
	26.97:8	Kleiner Beutel, gestrickt	Amerika/Südamerika/Bolivien		15.10.1926
	26.98:1	Becher aus Silber, beschädigt	Amerika/Südamerika/Peru		25.10.1926
	26.98:2	Schale aus Silber, beschädigt	Amerika/Südamerika/Peru		25.10.1926
	26.98:3	Stirnschmuck (?) aus Silber, verziert	Amerika/Südamerika/Peru		25.10.1926
	26.98:4	Kopfschmuck oder Schale aus Silber mit Vogelrelief	Amerika/Südamerika/Peru		25.10.1926
	26.98:5	Klapperblech aus Silber	Amerika/Südamerika/Peru		25.10.1926
	26.98:6	Klapperblech aus Silber	Amerika/Südamerika/Peru		25.10.1926
	26.98:7	Klapperblech aus Silber	Amerika/Südamerika/Peru		25.10.1926
	26.98:8	Klapperblech aus Silber	Amerika/Südamerika/Peru		25.10.1926

Please note that many designations in this list have been identified as flawed, outdated or as racist abuse since the inventories' original conception.

Bild	Inventarnummer	Objektbezeichnung	Herkunft	Ethnie	Eingangsdatum
	26.98:9	Klapperblech aus Silber	Amerika/Südamerika/Peru		25.10.1926
	26.98:10	Klapperblech aus Silber	Amerika/Südamerika/Peru		25.10.1926
	26.98:11	Klapperblech aus Silber	Amerika/Südamerika/Peru		25.10.1926
	26.98:12	Klapperblech aus Silber	Amerika/Südamerika/Peru		25.10.1926
	26.98:13	Klapperblech aus Silber	Amerika/Südamerika/Peru		25.10.1926
	26.98:14	Klapperblech aus Silber	Amerika/Südamerika/Peru		25.10.1926
	26.98:15	Klapperblech aus Silber	Amerika/Südamerika/Peru		25.10.1926
	26.98:16	Klapperblech aus Silber	Amerika/Südamerika/Peru		25.10.1926
	26.98:17	Klapperblech aus Silber	Amerika/Südamerika/Peru		25.10.1926
	26.99:1	Stirnband mit Federn besetzt	Amerika/Südamerika/Paraguay/-/Chacogebiet	<Amerika>/<Südamerika>/Lengua (Enlhet, Enxet)	28.10.1926
	26.99:2	Kopfband mit Federn besetzt	Amerika/Südamerika/Paraguay/-/Chacogebiet	<Amerika>/<Südamerika>/Lengua (Enlhet, Enxet)	28.10.1926
	26.99:3	Halsschmuck aus Federn	Amerika/Südamerika/Paraguay/-/Chacogebiet	<Amerika>/<Südamerika>/Lengua (Enlhet, Enxet)	28.10.1926
	26.99:4	Halsschmuck aus Federn	Amerika/Südamerika/Paraguay/-/Chacogebiet	<Amerika>/<Südamerika>/Lengua (Enlhet, Enxet)	28.10.1926
	26.99:5	Paar Armschmuck aus Federn	Amerika/Südamerika/Paraguay/-/Chacogebiet	<Amerika>/<Südamerika>/Lengua (Enlhet, Enxet)	28.10.1926
	26.99:6	Halskette	Amerika/Südamerika/Paraguay/-/Chacogebiet	<Amerika>/<Südamerika>/Lengua (Enlhet, Enxet)	28.10.1926
	26.99:7	Tragevorrichtung	Amerika/Südamerika/Paraguay/-/Chacogebiet	<Amerika>/<Südamerika>/Lengua (Enlhet, Enxet)	28.10.1926
	26.101:1	Reibplatte mit zwei Reibsteinen	Amerika		23.10.1926
	26.103:1	Paar Fackelhalter? aus Silber	Amerika/Südamerika/Peru		25.10.1926
	26.104:1	Nachbildung einer Vase (Tanzgott darstellend)	Amerika/Nordamerika/Mexiko/-/Colhuacan		9.11.1926
	26.106:1	Henkelkrug	Amerika/Südamerika/Peru/unbekannt/unbekannt		21.9.1926/ 20.10.26
	26.106:2	Schmuckkette aus viereckigen türkis-weisslichen Steinscheibchen	Amerika/Südamerika/Peru		20.10.1926

Please note that many designations in this list have been identified as faulty, outdated or as racist abuse since the inventories' original conception.

Bild	Inventarnummer	Objektbezeichnung	Herkunft	Ethnie	Eingangsdatum
	27.3:1	Hinterhauptschmuck für Frauen	Amerika/Südamerika/Chile	<Amerika>/<Südamerika>/Mapuche, Araukaner	20.10.1926
	27.3:2	Kopfschmuck	Amerika/Südamerika/-/Gran Chaco	<Amerika>/<Südamerika>/Chamacoco	20.10.1926
	27.3:3	Lanze	Amerika/Südamerika/Brasilien/-/Xingúgebiet		20.10.1926
	27.3:4	Lanze	Amerika/Südamerika/Brasilien/-/Xingúgebiet		20.10.1926
	27.3:5	Pfeil	Amerika/Südamerika/Brasilien/-/Xingúgebiet		20.10.1926
	27.3:6	Pfeil	Amerika/Südamerika/Brasilien/-/Xingúgebiet		20.10.1926
	27.3:7	Pfeil	Amerika/Südamerika/Brasilien/-/Xingúgebiet		20.10.1926
	27.3:8	Pfeil	Amerika/Südamerika/Brasilien/-/Xingúgebiet		20.10.1926
	27.4:1	Amulett der Straßenhändler	Amerika/Südamerika/Brasilien/-/Bahia		5.10.1926
	27.4:2	Trinkhorn mit Amulett	Amerika/Südamerika/Brasilien/-/Bahia		5.10.1926
	27.4:3	Fischharpune	Amerika/Südamerika/Brasilien/-/Rio de Janeiro		5.10.1926
	27.4:4	Fischharpune	Amerika/Südamerika/Brasilien/-/Rio de Janeiro		5.10.1926
	27.4:5	Korbschale für Früchte	Amerika/Südamerika/Brasilien/-/Bahia		5.10.1926
	27.4:6	Probe "guarana"	Amerika/Südamerika/Brasilien/-/Rio de Janeiro		5.10.1926
	27.4:7	Reibe (Fischrachen) zu Nr. 6	Amerika/Südamerika/Brasilien/-/Rio de Janeiro		5.10.1926
	27.4:8	Essteller aus Ton	Amerika/Südamerika/Brasilien/-/Bahia		5.10.1926
	27.4:9	Essteller aus Ton	Amerika/Südamerika/Brasilien/-/Bahia		5.10.1926
	27.4:10	Essnapf aus Ton	Amerika/Südamerika/Brasilien/-/Bahia		5.10.1926
	27.4:11	Essnapf aus Ton	Amerika/Südamerika/Brasilien/-/Bahia		5.10.1926
	27.4:12	Essnapf aus Ton	Amerika/Südamerika/Brasilien/-/Bahia		5.10.1926
	27.4:13	Gewürzbehälter aus Kalebasse	Amerika/Südamerika/Brasilien/-/Rio de Janeiro		5.10.1926
	27.4:14	Halskette	Amerika/Südamerika/Brasilien/-/Bahia		5.10.1926
	27.4:15	Halfter	Amerika/Südamerika/Brasilien/-/Bahia		5.10.1926
	27.4:16	Große Holzschale	Amerika/Südamerika/Brasilien/-/Bahia		5.10.1926
	27.4:17	Kleine Holzschale mit Handgriff	Amerika/Südamerika/Brasilien/-/Bahia		5.10.1926
	27.4:18	Probe Tauwerk aus Cocosfaser	Amerika/Südamerika/Brasilien/-/Bahia		5.10.1926
	27.4:19	Probe Tauwerk aus Piakavafaser	Amerika/Südamerika/Brasilien/-/Bahia		5.10.1926
	27.4:20	Wachsstock aus Wachs und Baumfaser	Amerika/Südamerika/Brasilien/-/Charant?		5.10.1926
	27.6:1	Henkelkrug, Tongefäß	Amerika/Südamerika/Peru/Nordküste Perus		20.10.1926 / 12.01.1927

Please note that many designations in this list have been identified as faulty, outdated or as racist abuse since the inventories arriving conception.

Bild	Inventarnummer	Objektbezeichnung	Herkunft	Ethnie	Eingangsdatum
					[PK]
	27.6:1-5	Topf	Amerika/Südamerika/Peru/unbekannt, evtl. Atacama (?)		12.1.1927
	27.6:2	Figurengefäß, Tongefäß	Amerika/Südamerika/Peru/Mittlere Küste	<Amerika>/<Südamerika>/Chancay-Kultur	12.1.1927
	27.6:3	Tongefäß	Amerika/Südamerika/Peru		20.10.1926 / 12.01.1927 [PK]
	27.6:4	Beschwerstein eines Grabstockes, in zwei Teile zerbrochen	Amerika/Südamerika/Peru		20.10.1926 / 12.01.1927 [PK]
	27.6:5	Holzbecher, kleiner Keru, mit eingeritztem Rauten- und Mäandermsuter	Amerika/Südamerika/Peru	<Amerika>/<Südamerika>/Inka-Kultur	20.10.1926 / 12.01.1927 [PK]
	27.17:1	Paar Indianerschuhe	Amerika/Nordamerika/Kanada/-/Nördl. des großes Seengebiets		22.1.1927
	27.29:1	Tongefäß	Amerika/Südamerika/Chile/Antofagasta/Lasana bei Chiuchiu		22.2.1927
	27.29:2	Tongefäß	Amerika/Südamerika/Chile/Antofagasta/Lasana bei Chiuchiu		22.2.1927
	27.29:3	Tongefäß	Amerika/Südamerika/Chile/Antofagasta/Lasana bei Chiuchiu		22.2.1927
	27.29:4	Tongefäß	Amerika/Südamerika/Chile/Antofagasta/Lasana bei Chiuchiu		22.2.1927
	27.29:5	Tongefäß	Amerika/Südamerika/Chile/Antofagasta/Lasana bei Chiuchiu		22.2.1927
	27.29:6	Tongefäß	Amerika/Südamerika/Chile/Antofagasta/Lasana bei Chiuchiu		22.2.1927
	27.29:7	Tongefäß	Amerika/Südamerika/Chile/Antofagasta/Lasana bei Chiuchiu		22.2.1927
	27.29:8	Tongefäß	Amerika/Südamerika/Chile/Antofagasta/Lasana bei Chiuchiu		22.2.1927
	27.29:9	Tongefäß	Amerika/Südamerika/Chile/Antofagasta/Lasana bei Chiuchiu		22.2.1927
	27.29:10	Tongefäß	Amerika/Südamerika/Chile/Antofagasta/Lasana bei Chiuchiu		22.2.1927
	27.29:11	Tongefäß	Amerika/Südamerika/Chile/Antofagasta/Lasana bei Chiuchiu		22.2.1927
	27.29:12	Tongefäß	Amerika/Südamerika/Chile/Antofagasta/Lasana bei Chiuchiu		22.2.1927

Please note that many designations in this list have been identified as faulty, outdated or as racist abuse since the inventories' original conception.

Bild	Inventarnummer	Objektbezeichnung	Herkunft	Ethnie	Eingangsdatum
	27.29:13	Tongefäß	Amerika/Südamerika/Chile/Antofagasta/Lasana bei Chiuchiu		22.2.1927
	27.29:14	Tongefäß	Amerika/Südamerika/Chile/Antofagasta/Lasana bei Chiuchiu		22.2.1927
	27.29:15	Tongefäß	Amerika/Südamerika/Chile/Antofagasta/Lasana bei Chiuchiu		22.2.1927
	27.29:16	Tongefäß	Amerika/Südamerika/Chile/Antofagasta/Lasana bei Chiuchiu		22.2.1927
	27.29:17	Tongefäß	Amerika/Südamerika/Chile/Antofagasta/Lasana bei Chiuchiu		22.2.1927
	27.29:18	Tongefäß	Amerika/Südamerika/Chile/Antofagasta/Lasana bei Chiuchiu		22.2.1927
	27.29:19	Tongefäß	Amerika/Südamerika/Chile/Antofagasta/Lasana bei Chiuchiu		22.2.1927
	27.29:20	Tongefäß	Amerika/Südamerika/Chile/Antofagasta/Lasana bei Chiuchiu		22.2.1927
	27.29:21	Tongefäß	Amerika/Südamerika/Chile/Antofagasta/Lasana bei Chiuchiu		22.2.1927
	27.29:22	Tongefäß	Amerika/Südamerika/Chile/Antofagasta/Lasana bei Chiuchiu		22.2.1927
	27.29:23	Tongefäß	Amerika/Südamerika/Chile/Antofagasta/Lasana bei Chiuchiu		22.2.1927
	27.29:24	Tongefäß	Amerika/Südamerika/Chile/Antofagasta/Lasana bei Chiuchiu		22.2.1927
	27.29:25	Tongefäß	Amerika/Südamerika/Chile/Antofagasta/Lasana bei Chiuchiu		22.2.1927
	27.29:26	Tongefäß	Amerika/Südamerika/Chile/Antofagasta/Lasana bei Chiuchiu		22.2.1927
	27.29:27	Tongefäß	Amerika/Südamerika/Chile/Antofagasta/Lasana bei Chiuchiu		22.2.1927
	27.29:28	Tongefäß	Amerika/Südamerika/Chile/Antofagasta/Lasana bei Chiuchiu		22.2.1927
	27.29:29	Tongefäß	Amerika/Südamerika/Chile/Antofagasta/Lasana bei Chiuchiu		22.2.1927
	27.29:30	Tongefäß	Amerika/Südamerika/Chile/Antofagasta/Lasana bei Chiuchiu		22.2.1927
	27.29:31	Tongefäß	Amerika/Südamerika/Chile/Antofagasta/Lasana bei Chiuchiu		22.2.1927
	27.29:32	Tongefäß	Amerika/Südamerika/Chile/Antofagasta/Lasana bei Chiuchiu		22.2.1927
	27.29:33	Tongefäß	Amerika/Südamerika/Chile/Antofagasta/Lasana		22.2.1927

Please note that many designations in this list have been identified as racist, outdated or as racist abuse since the inventories' original conception.

Bild	Inventarnummer	Objektbezeichnung	Herkunft	Ethnie	Eingangsdatum
			bei Chiuchiu		
	27.29:34	Tongefäß	Amerika/Südamerika/Chile/Antofagasta/Lasana bei Chiuchiu		22.2.1927
	27.29:35	Tongefäß	Amerika/Südamerika/Chile/Antofagasta/Lasana bei Chiuchiu		22.2.1927
	27.29:36	Tongefäß	Amerika/Südamerika/Chile/Antofagasta/Lasana bei Chiuchiu		22.2.1927
	27.29:37	Tongefäß	Amerika/Südamerika/Chile/Antofagasta/Lasana bei Chiuchiu		22.2.1927
	27.29:38	Tongefäß	Amerika/Südamerika/Chile/Antofagasta/Lasana bei Chiuchiu		22.2.1927
	27.29:39	Tongefäß	Amerika/Südamerika/Chile/Antofagasta/Lasana bei Chiuchiu		22.2.1927
	27.29:40	Tongefäß	Amerika/Südamerika/Chile/Antofagasta/Lasana bei Chiuchiu		22.2.1927
	27.29:41	Tongefäß	Amerika/Südamerika/Chile/Antofagasta/Lasana bei Chiuchiu		22.2.1927
	27.29:42	Tongefäß	Amerika/Südamerika/Chile/Antofagasta/Lasana bei Chiuchiu		22.2.1927
	27.29:43	Tongefäß	Amerika/Südamerika/Chile/Antofagasta/Lasana bei Chiuchiu		22.2.1927
	27.29:44	Tongefäß	Amerika/Südamerika/Chile/Antofagasta/Lasana bei Chiuchiu		22.2.1927
	27.29:45	Tongefäß	Amerika/Südamerika/Chile/Antofagasta/Lasana bei Chiuchiu		22.2.1927
	27.29:46	Tongefäß	Amerika/Südamerika/Chile/Antofagasta/Lasana bei Chiuchiu		22.2.1927
	27.29:47	Tongefäß	Amerika/Südamerika/Chile/Antofagasta/Lasana bei Chiuchiu		22.2.1927
	27.29:48	Tongefäß	Amerika/Südamerika/Chile/Antofagasta/Lasana bei Chiuchiu		22.2.1927
	27.29:49	Tongefäß	Amerika/Südamerika/Chile/Antofagasta/Lasana bei Chiuchiu		22.2.1927
	27.29:50	Tongefäß	Amerika/Südamerika/Chile/Antofagasta/Lasana bei Chiuchiu		22.2.1927
	27.29:51	Tongefäß	Amerika/Südamerika/Chile/Antofagasta/Lasana bei Chiuchiu		22.2.1927
	27.29:52	Tongefäß	Amerika/Südamerika/Chile/Antofagasta/Lasana bei Chiuchiu		22.2.1927
	27.29:53	Tongefäß	Amerika/Südamerika/Chile/Antofagasta/Lasana bei Chiuchiu		22.2.1927

Please note that many designations in this list have been identified as faulty, outdated or as racist abuse since the inventories' original conception.

Bild	Inventarnummer	Objektbezeichnung	Herkunft	Ethnie	Eingangsdatum
	27.29:54	Tongefäß	Amerika/Südamerika/Chile/Antofagasta/Lasana bei Chiuchiu		22.2.1927
	27.29:55	Tongefäß	Amerika/Südamerika/Chile/Antofagasta/Lasana bei Chiuchiu		22.2.1927
	27.29:56	Tonschale	Amerika/Südamerika/Chile/Antofagasta/Lasana bei Chiuchiu		22.2.1927
	27.29:57	Tonschale	Amerika/Südamerika/Chile/Antofagasta/Lasana bei Chiuchiu		22.2.1927
	27.29:58	Tonschale	Amerika/Südamerika/Chile/Antofagasta/Lasana bei Chiuchiu		22.2.1927
	27.29:59	Tonschale	Amerika/Südamerika/Chile/Antofagasta/Lasana bei Chiuchiu		22.2.1927
	27.29:60	Tonschale	Amerika/Südamerika/Chile/Antofagasta/Lasana bei Chiuchiu		22.2.1927
	27.29:61	Tonschale	Amerika/Südamerika/Chile/Antofagasta/Lasana bei Chiuchiu		22.2.1927
	27.29:62	Tonschale	Amerika/Südamerika/Chile/Antofagasta/Lasana bei Chiuchiu		22.2.1927
	27.29:63	Tonschale	Amerika/Südamerika/Chile/Antofagasta/Lasana bei Chiuchiu		22.2.1927
	27.29:64	Tonschale	Amerika/Südamerika/Chile/Antofagasta/Lasana bei Chiuchiu		22.2.1927
	27.29:65	Tonschale	Amerika/Südamerika/Chile/Antofagasta/Lasana bei Chiuchiu		22.2.1927
	27.29:66	Tonschale	Amerika/Südamerika/Chile/Antofagasta/Lasana bei Chiuchiu		22.2.1927
	27.29:67	Tonschale	Amerika/Südamerika/Chile/Antofagasta/Lasana bei Chiuchiu		22.2.1927
	27.29:68	Tonschale	Amerika/Südamerika/Chile/Antofagasta/Lasana bei Chiuchiu		22.2.1927
	27.29:69	Tonschale	Amerika/Südamerika/Chile/Antofagasta/Lasana bei Chiuchiu		22.2.1927
	27.29:70	Tonschale	Amerika/Südamerika/Chile/Antofagasta/Lasana bei Chiuchiu		22.2.1927
	27.29:71	Tonschale	Amerika/Südamerika/Chile/Antofagasta/Lasana bei Chiuchiu		22.2.1927
	27.29:72	Tonschale	Amerika/Südamerika/Chile/Antofagasta/Lasana bei Chiuchiu		22.2.1927
	27.29:73	Tonschale	Amerika/Südamerika/Chile/Antofagasta/Lasana bei Chiuchiu		22.2.1927
	27.29:74	Tongefäß	Amerika/Südamerika/Chile/Antofagasta/Lasana		22.2.1927

Please note that many designations in this list have been identified as racist, outdated or as racist abuse since the inventories' original conception.

Bild	Inventarnummer	Objektbezeichnung	Herkunft	Ethnie	Eingangsdatum
			bei Chiuchiu		
	27.29:75	Tongefäß	Amerika/Südamerika/Chile/Antofagasta/Lasana bei Chiuchiu		22.2.1927
	27.29:76	Tongefäß	Amerika/Südamerika/Chile/Antofagasta/Lasana bei Chiuchiu		22.2.1927
	27.29:77	Tongefäß	Amerika/Südamerika/Chile/Antofagasta/Lasana bei Chiuchiu		22.2.1927
	27.29:78	Tongefäß	Amerika/Südamerika/Chile/Antofagasta/Lasana bei Chiuchiu		22.2.1927
	27.29:79	Bruchstück von Tongefäß	Amerika/Südamerika/Chile/Antofagasta/Lasana bei Chiuchiu		22.2.1927
	27.29:80	Bruchstück von Tongefäß	Amerika/Südamerika/Ecuador		22.2.1927
	27.29:81	Steinfigur	Amerika/Südamerika		22.2.1927
	27.29:82	Steinfigur	Amerika/Südamerika		22.2.1927
	27.29:83	Dolch aus Knochen	Amerika/Südamerika/Chile/Antofagasta/Lasana bei Chiuchiu		22.2.1927
	27.29:84	Dolch aus Knochen	Amerika/Südamerika/Chile/Antofagasta/Lasana bei Chiuchiu		22.2.1927
	27.29:85	Dolch oder Werkzeug aus Knochen	Amerika/Südamerika/Chile/Antofagasta/Lasana bei Chiuchiu		22.2.1927
	27.29:86	Dolch aus Holz	Amerika/Südamerika/Chile/Antofagasta/Lasana bei Chiuchiu		22.2.1927
	27.29:87	Dolch aus Holz	Amerika/Südamerika/Chile/Antofagasta/Lasana bei Chiuchiu		22.2.1927
	27.29:88	Dolch aus Holz	Amerika/Südamerika/Chile/Antofagasta/Lasana bei Chiuchiu		22.2.1927
	27.29:89	Dolch aus Holz	Amerika/Südamerika/Chile/Antofagasta/Lasana bei Chiuchiu		22.2.1927
	27.29:90	Dolch aus Holz	Amerika/Südamerika/Chile/Antofagasta/Lasana bei Chiuchiu		22.2.1927
	27.29:91	Dolch aus Holz	Amerika/Südamerika/Chile/Antofagasta/Lasana bei Chiuchiu		22.2.1927
	27.29:92	Dolchgriff? aus Holz	Amerika/Südamerika/Chile/Antofagasta/Lasana bei Chiuchiu		22.2.1927
	27.29:93	Beil mit Klingen aus gehärtetem Kupfer	Amerika/Südamerika/Chile/Antofagasta/Lasana bei Chiuchiu		22.2.1927
	27.29:94	Beil mit Klingen aus gehärtetem Kupfer	Amerika/Südamerika/Chile/Antofagasta/Lasana bei Chiuchiu		22.2.1927
	27.29:95	Beil mit Klingen aus gehärtetem Kupfer	Amerika/Südamerika/Chile/Antofagasta/Lasana bei Chiuchiu		22.2.1927

Please note that many designations in this list have been identified as faulty, outdated or as racist abuse since the inventories' original conception.

Bild	Inventarnummer	Objektbezeichnung	Herkunft	Ethnie	Eingangsdatum
	27.29:96	Beilstil	Amerika/Südamerika/Chile/Antofagasta/Lasana bei Chiuchiu		22.2.1927
	27.29:97	Bogen mit Rohhaut umwickelt	Amerika/Südamerika/Chile/Antofagasta/Lasana bei Chiuchiu		22.2.1927
	27.29:98	Bogenrest	Amerika/Südamerika/Chile/Antofagasta/Lasana bei Chiuchiu		22.2.1927
	27.29:99	Bogenrest	Amerika/Südamerika/Chile/Antofagasta/Lasana bei Chiuchiu		22.2.1927
	27.29:100	Bogenrest	Amerika/Südamerika/Chile/Antofagasta/Lasana bei Chiuchiu		22.2.1927
	27.29:101	Bogenrest	Amerika/Südamerika/Chile/Antofagasta/Lasana bei Chiuchiu		22.2.1927
	27.29:102	Bogenrest	Amerika/Südamerika/Chile/Antofagasta/Lasana bei Chiuchiu		22.2.1927
	27.29:103	Bogenrest	Amerika/Südamerika/Chile/Antofagasta/Lasana bei Chiuchiu		22.2.1927
	27.29:104	Pfeilrest	Amerika/Südamerika/Chile/Antofagasta/Lasana bei Chiuchiu		22.2.1927
	27.29:105	Pfeilrest	Amerika/Südamerika/Chile/Antofagasta/Lasana bei Chiuchiu		22.2.1927
	27.29:106	Pfeilrest	Amerika/Südamerika/Chile/Antofagasta/Lasana bei Chiuchiu		22.2.1927
	27.29:107	Pfeilrest	Amerika/Südamerika/Chile/Antofagasta/Lasana bei Chiuchiu		22.2.1927
	27.29:108	Pfeilrest	Amerika/Südamerika/Chile/Antofagasta/Lasana bei Chiuchiu		22.2.1927
	27.29:109	Pfeilrest	Amerika/Südamerika/Chile/Antofagasta/Lasana bei Chiuchiu		22.2.1927
	27.29:110	Pfeilrest	Amerika/Südamerika/Chile/Antofagasta/Lasana bei Chiuchiu		22.2.1927
	27.29:111	Pfeilrest	Amerika/Südamerika/Chile/Antofagasta/Lasana bei Chiuchiu		22.2.1927
	27.29:112	Pfeilrest	Amerika/Südamerika/Chile/Antofagasta/Lasana bei Chiuchiu		22.2.1927
	27.29:113	Pfeilrest	Amerika/Südamerika/Chile/Antofagasta/Lasana bei Chiuchiu		22.2.1927
	27.29:114	Pfeilrest	Amerika/Südamerika/Chile/Antofagasta/Lasana bei Chiuchiu		22.2.1927
	27.29:115	Pfeilrest	Amerika/Südamerika/Chile/Antofagasta/Lasana bei Chiuchiu		22.2.1927

Please note that many designations in this list have been identified as faulty, outdated or as racist abuse since the inventories' original conception.

Bild	Inventarnummer	Objektbezeichnung	Herkunft	Ethnie	Eingangsdatum
	27.29:116	Pfeilrest	Amerika/Südamerika/Chile/Antofagasta/Lasana bei Chiuchiu		22.2.1927
	27.29:117	Pfeilrest	Amerika/Südamerika/Chile/Antofagasta/Lasana bei Chiuchiu		22.2.1927
	27.29:118	Pfeilrest	Amerika/Südamerika/Chile/Antofagasta/Lasana bei Chiuchiu		22.2.1927
	27.29:119	Pfeilrest	Amerika/Südamerika/Chile/Antofagasta/Lasana bei Chiuchiu		22.2.1927
	27.29:120	Pfeilrest	Amerika/Südamerika/Chile/Antofagasta/Lasana bei Chiuchiu		22.2.1927
	27.29:121	Pfeilrest	Amerika/Südamerika/Chile/Antofagasta/Lasana bei Chiuchiu		22.2.1927
	27.29:122	Pfeilrest	Amerika/Südamerika/Chile/Antofagasta/Lasana bei Chiuchiu		22.2.1927
	27.29:123	Pfeilrest	Amerika/Südamerika/Chile/Antofagasta/Lasana bei Chiuchiu		22.2.1927
	27.29:124	Pfeilrest	Amerika/Südamerika/Chile/Antofagasta/Lasana bei Chiuchiu		22.2.1927
	27.29:125	Pfeilrest	Amerika/Südamerika/Chile/Antofagasta/Lasana bei Chiuchiu		22.2.1927
	27.29:126	Pfeilrest	Amerika/Südamerika/Chile/Antofagasta/Lasana bei Chiuchiu		22.2.1927
	27.29:126a	Pfeilrest	Amerika/Südamerika/Chile/Antofagasta/Lasana bei Chiuchiu		22.2.1927
	27.29:127	Pfeilrest	Amerika/Südamerika/Chile/Antofagasta/Lasana bei Chiuchiu		22.2.1927
	27.29:128	Pfeilrest	Amerika/Südamerika/Chile/Antofagasta/Lasana bei Chiuchiu		22.2.1927
	27.29:129	Pfeilrest	Amerika/Südamerika/Chile/Antofagasta/Lasana bei Chiuchiu		22.2.1927
	27.29:130	Pfeilrest	Amerika/Südamerika/Chile/Antofagasta/Lasana bei Chiuchiu		22.2.1927
	27.29:131	Pfeilrest	Amerika/Südamerika/Chile/Antofagasta/Lasana bei Chiuchiu		22.2.1927
	27.29:132	Pfeilrest	Amerika/Südamerika/Chile/Antofagasta/Lasana bei Chiuchiu		22.2.1927
	27.29:133	Pfeilrest	Amerika/Südamerika/Chile/Antofagasta/Lasana bei Chiuchiu		22.2.1927
	27.29:134	Pfeilrest	Amerika/Südamerika/Chile/Antofagasta/Lasana bei Chiuchiu		22.2.1927
	27.29:135	Pfeilrest	Amerika/Südamerika/Chile/Antofagasta/Lasana		22.2.1927

Please note that many designations in this list have been identified as racist, outdated or as racist abuse since the inventories' original conception.

Bild	Inventarnummer	Objektbezeichnung	Herkunft	Ethnie	Eingangsdatum
			bei Chiuchiu		
	27.29:136	Pfeilrest	Amerika/Südamerika/Chile/Antofagasta/Lasana bei Chiuchiu		22.2.1927
	27.29:137	Pfeilrest	Amerika/Südamerika/Chile/Antofagasta/Lasana bei Chiuchiu		22.2.1927
	27.29:138	Pfeilrest	Amerika/Südamerika/Chile/Antofagasta/Lasana bei Chiuchiu		22.2.1927
	27.29:139	Pfeilrest	Amerika/Südamerika/Chile/Antofagasta/Lasana bei Chiuchiu		22.2.1927
	27.29:140	Stock	Amerika/Südamerika/Chile/Antofagasta/Lasana bei Chiuchiu		22.2.1927
	27.29:141	Schaufel mit Steinklinge	Amerika/Südamerika/Chile/Antofagasta/Lasana bei Chiuchiu		22.2.1927
	27.29:142	Schaufelklinge aus Stein	Amerika/Südamerika/Chile/Antofagasta/Lasana bei Chiuchiu		22.2.1927
	27.29:143	Schaufel	Amerika/Südamerika/Chile/Antofagasta/Lasana bei Chiuchiu		22.2.1927
	27.29:144	Schaufelklinge	Amerika/Südamerika/Chile/Antofagasta/Lasana bei Chiuchiu		22.2.1927
	27.29:145	Schaufelklinge aus Stein mit Stiel	Amerika/Südamerika/Chile/Antofagasta/Lasana bei Chiuchiu		22.2.1927
	27.29:146	Bruchstück von einer Steinklinge	Amerika/Südamerika/Chile/Antofagasta/Lasana bei Chiuchiu		22.2.1927
	27.29:147	Schaufelblatt aus Holz	Amerika/Südamerika/Chile/Antofagasta/Lasana bei Chiuchiu		22.2.1927
	27.29:148	Schaufel aus Holz	Amerika/Südamerika/Chile/Antofagasta/Lasana bei Chiuchiu		22.2.1927
	27.29:149	Schaufel aus Holz	Amerika/Südamerika/Chile/Antofagasta/Lasana bei Chiuchiu		22.2.1927
	27.29:150	Schaufel aus Holz	Amerika/Südamerika/Chile/Antofagasta/Lasana bei Chiuchiu		22.2.1927
	27.29:151	Schaufel aus Holz	Amerika/Südamerika/Chile/Antofagasta/Lasana bei Chiuchiu		22.2.1927
	27.29:152	Schaufel aus Holz	Amerika/Südamerika/Chile/Antofagasta/Lasana bei Chiuchiu		22.2.1927
	27.29:153	Schaufel aus Holz	Amerika/Südamerika/Chile/Antofagasta/Lasana bei Chiuchiu		22.2.1927
	27.29:154	Gr. Schaufel aus Holz	Amerika/Südamerika/Chile/Antofagasta/Lasana bei Chiuchiu		22.2.1927
	27.29:155	Messer aus Holz	Amerika/Südamerika/Chile/Antofagasta/Lasana bei Chiuchiu		22.2.1927

Please note that many designations in this list have been identified as faulty, outdated or as racist abuse since the inventories' original conception.

Bild	Inventarnummer	Objektbezeichnung	Herkunft	Ethnie	Eingangsdatum
	27.29:156	Messer aus Holz	Amerika/Südamerika/Chile/Antofagasta/Lasana bei Chiuchiu		22.2.1927
	27.29:157	Messer aus Holz	Amerika/Südamerika/Chile/Antofagasta/Lasana bei Chiuchiu		22.2.1927
	27.29:158	Messer aus Holz	Amerika/Südamerika/Chile/Antofagasta/Lasana bei Chiuchiu		22.2.1927
	27.29:159	Messer aus Holz	Amerika/Südamerika/Chile/Antofagasta/Lasana bei Chiuchiu		22.2.1927
	27.29:160	Messer aus Holz	Amerika/Südamerika/Chile/Antofagasta/Lasana bei Chiuchiu		22.2.1927
	27.29:161	Messer aus Holz	Amerika/Südamerika/Chile/Antofagasta/Lasana bei Chiuchiu		22.2.1927
	27.29:162	Messer aus Holz	Amerika/Südamerika/Chile/Antofagasta/Lasana bei Chiuchiu		22.2.1927
	27.29:163	Minenhammer	Amerika/Südamerika/Chile/Antofagasta/Mineral Chuquicamata		22.2.1927
	27.29:164	Hackenstiel	Amerika/Südamerika/Chile/Antofagasta/Lasana bei Chiuchiu		22.2.1927
	27.29:165	Schaber aus Stein	Amerika/Südamerika/Chile/Antofagasta/Lasana bei Chiuchiu		22.2.1927
	27.29:166	Kürbisschale	Amerika/Südamerika/Chile/Antofagasta/Lasana bei Chiuchiu		22.2.1927
	27.29:167	Kürbisschale	Amerika/Südamerika/Chile/Antofagasta/Lasana bei Chiuchiu		22.2.1927
	27.29:168	Kürbisschale	Amerika/Südamerika/Chile/Antofagasta/Lasana bei Chiuchiu		22.2.1927
	27.29:169	Kürbisschale mit Brandmalerei	Amerika/Südamerika/Chile/Antofagasta/Lasana bei Chiuchiu		22.2.1927
	27.29:170	Kürbisschale mit Brandmalerei	Amerika/Südamerika/Chile/Antofagasta/Lasana bei Chiuchiu		22.2.1927
	27.29:171	Kürbisschale mit Brandmalerei	Amerika/Südamerika/Chile/Antofagasta/Lasana bei Chiuchiu		22.2.1927
	27.29:172	Kürbisschale mit Brandmalerei	Amerika/Südamerika/Chile/Antofagasta/Lasana bei Chiuchiu		22.2.1927
	27.29:173	Kürbisschale mit Brandmalerei	Amerika/Südamerika/Chile/Antofagasta/Lasana bei Chiuchiu		22.2.1927
	27.29:174	Kürbisschale mit Brandmalerei	Amerika/Südamerika/Chile/Antofagasta/Lasana bei Chiuchiu		22.2.1927
	27.29:175	Kürbisschale mit Brandmalerei	Amerika/Südamerika/Chile/Antofagasta/Lasana bei Chiuchiu		22.2.1927

Please note that many designations in this list have been identified as faulty, outdated or as racist abuse since the inventories' original conception.

Bild	Inventarnummer	Objektbezeichnung	Herkunft	Ethnie	Eingangsdatum
	27.29:176	Kürbisschale mit Brandmalerei	Amerika/Südamerika/Chile/Antofagasta/Lasana bei Chiuchiu		22.2.1927
	27.29:177	Kürbisschale mit Brandmalerei	Amerika/Südamerika/Chile/Antofagasta/Lasana bei Chiuchiu		22.2.1927
	27.29:178	Kürbisschale mit Brandmalerei	Amerika/Südamerika/Chile/Antofagasta/Lasana bei Chiuchiu		22.2.1927
	27.29:179	Kürbisschale mit Brandmalerei	Amerika/Südamerika/Chile/Antofagasta/Lasana bei Chiuchiu		22.2.1927
	27.29:180	Kürbisschalenrest	Amerika/Südamerika/Chile/Antofagasta/Lasana bei Chiuchiu		22.2.1927
	27.29:181	Kürbisschalenrest mit Brandmalerei	Amerika/Südamerika/Chile/Antofagasta/Lasana bei Chiuchiu		22.2.1927
	27.29:182	Kürbisschalenrest mit Brandmalerei	Amerika/Südamerika/Chile/Antofagasta/Lasana bei Chiuchiu		22.2.1927
	27.29:183	Kürbisschalenrest mit Brandmalerei	Amerika/Südamerika/Chile/Antofagasta/Lasana bei Chiuchiu		22.2.1927
	27.29:184	Kürbisschalenrest mit Brandmalerei	Amerika/Südamerika/Chile/Antofagasta/Lasana bei Chiuchiu		22.2.1927
	27.29:185	Fruchtschalen-Hälfte	Amerika/Südamerika/Chile/Antofagasta/Lasana bei Chiuchiu		22.2.1927
	27.29:186	Fruchtschale	Amerika/Südamerika/Chile/Antofagasta/Lasana bei Chiuchiu		22.2.1927
	27.29:187	Fruchtschale	Amerika/Südamerika/Chile/Antofagasta/Lasana bei Chiuchiu		22.2.1927
	27.29:188	Fruchtschale	Amerika/Südamerika/Chile/Antofagasta/Lasana bei Chiuchiu		22.2.1927
	27.29:189	Kürbisschale mit Brandmalerei	Amerika/Südamerika/Chile/Antofagasta/Lasana bei Chiuchiu		22.2.1927
	27.29:190	Becher aus Holz	Amerika/Südamerika/Chile/Antofagasta/Lasana bei Chiuchiu		22.2.1927
	27.29:191	Großer, ausladender Becher (Keru) aus Holz, mit plastischem Raubvogelkopf umgeben von eingeritztem Strahlenkranz	Amerika/Südamerika/Peru		22.2.1927
	27.29:192	Becher aus Holz	Amerika/Südamerika/Chile/Antofagasta/Lasana bei Chiuchiu		22.2.1927
	27.29:193	Becher aus Holz	Amerika/Südamerika/Chile/Antofagasta/Lasana bei Chiuchiu		22.2.1927
	27.29:194	Becher aus Holz	Amerika/Südamerika/Chile/Antofagasta/Lasana bei Chiuchiu		22.2.1927
	27.29:195	Becher aus Holz	Amerika/Südamerika/Chile/Antofagasta/Lasana bei Chiuchiu		22.2.1927

Please note that many designations in this list have been identified as faulty, outdated or as racist abuse since the inventories' original conception.

Bild	Inventarnummer	Objektbezeichnung	Herkunft	Ethnie	Eingangsdatum
	27.29:196	Krug aus Holz, beschädigt	Amerika/Südamerika/Chile/Antofagasta/Lasana bei Chiuchiu		22.2.1927
	27.29:197	Nadelbüchse aus Knochen	Amerika/Südamerika/Chile/Antofagasta/Lasana bei Chiuchiu		22.2.1927
	27.29:198	Nadelbüchse aus Knochen	Amerika/Südamerika/Chile/Antofagasta/Lasana bei Chiuchiu		22.2.1927
	27.29:199	Nadelbüchse aus Knochen	Amerika/Südamerika/Chile/Antofagasta/Lasana bei Chiuchiu		22.2.1927
	27.29:200	Nadelbüchse aus Knochen mit zwei Nadeln	Amerika/Südamerika/Chile/Antofagasta/Lasana bei Chiuchiu		22.2.1927
	27.29:201	Löffel aus Holz	Amerika/Südamerika/Chile/Antofagasta/Lasana bei Chiuchiu		22.2.1927
	27.29:202	Löffel aus Holz	Amerika/Südamerika/Chile/Antofagasta/Lasana bei Chiuchiu		22.2.1927
	27.29:203	Löffel aus Holz	Amerika/Südamerika/Chile/Antofagasta/Lasana bei Chiuchiu		22.2.1927
	27.29:204	Löffel aus Holz	Amerika/Südamerika/Chile/Antofagasta/Lasana bei Chiuchiu		22.2.1927
	27.29:205	Löffel aus Holz	Amerika/Südamerika/Chile/Antofagasta/Lasana bei Chiuchiu		22.2.1927
	27.29:206	Löffel aus Holz	Amerika/Südamerika/Chile/Antofagasta/Lasana bei Chiuchiu		22.2.1927
	27.29:207	Löffel aus Holz	Amerika/Südamerika/Chile/Antofagasta/Lasana bei Chiuchiu		22.2.1927
	27.29:208	Löffel aus Holz	Amerika/Südamerika/Chile/Antofagasta/Lasana bei Chiuchiu		22.2.1927
	27.29:209	Löffel aus Holz	Amerika/Südamerika/Chile/Antofagasta/Lasana bei Chiuchiu		22.2.1927
	27.29:210	Löffel aus Holz	Amerika/Südamerika/Chile/Antofagasta/Lasana bei Chiuchiu		22.2.1927
	27.29:211	Löffel aus Holz	Amerika/Südamerika/Chile/Antofagasta/Lasana bei Chiuchiu		22.2.1927
	27.29:212	Löffel aus Holz	Amerika/Südamerika/Chile/Antofagasta/Lasana bei Chiuchiu		22.2.1927
	27.29:213	Löffel aus Holz	Amerika/Südamerika/Chile/Antofagasta/Lasana bei Chiuchiu		22.2.1927
	27.29:214	Löffel aus Holz	Amerika/Südamerika/Chile/Antofagasta/Lasana bei Chiuchiu		22.2.1927
	27.29:215	Löffel aus Holz	Amerika/Südamerika/Chile/Antofagasta/Lasana bei Chiuchiu		22.2.1927

Please note that many designations in this list have been identified as faulty, outdated or as racist abuse since the inventories' original conception.

Bild	Inventarnummer	Objektbezeichnung	Herkunft	Ethnie	Eingangsdatum
	27.29:216	Löffel aus Holz	Amerika/Südamerika/Chile/Antofagasta/Lasana bei Chiuchiu		22.2.1927
	27.29:217	Löffel aus Holz	Amerika/Südamerika/Chile/Antofagasta/Lasana bei Chiuchiu		22.2.1927
	27.29:218	Löffel aus Holz	Amerika/Südamerika/Chile/Antofagasta/Lasana bei Chiuchiu		22.2.1927
	27.29:219	Löffel aus Knochen	Amerika/Südamerika/Chile/Antofagasta/Lasana bei Chiuchiu		22.2.1927
	27.29:220	Löffel aus Knochen	Amerika/Südamerika/Chile/Antofagasta/Lasana bei Chiuchiu		22.2.1927
	27.29:221	Löffel aus Knochen	Amerika/Südamerika/Chile/Antofagasta/Lasana bei Chiuchiu		22.2.1927
	27.29:222	Löffel aus Knochen	Amerika/Südamerika/Chile/Antofagasta/Lasana bei Chiuchiu		22.2.1927
	27.29:223	Löffel aus Knochen	Amerika/Südamerika/Chile/Antofagasta/Lasana bei Chiuchiu		22.2.1927
	27.29:224	Löffel aus Knochen	Amerika/Südamerika/Chile/Antofagasta/Lasana bei Chiuchiu		22.2.1927
	27.29:225	Knebel aus Holz zum Verschnüren der Lasten	Amerika/Südamerika/Chile/Antofagasta/Lasana bei Chiuchiu		22.2.1927
	27.29:226	Knebel aus Holz zum Verschnüren der Lasten	Amerika/Südamerika/Chile/Antofagasta/Lasana bei Chiuchiu		22.2.1927
	27.29:227	Knebel aus Holz zum Verschnüren der Lasten	Amerika/Südamerika/Chile/Antofagasta/Lasana bei Chiuchiu		22.2.1927
	27.29:228	Knebel aus Holz zum Verschnüren der Lasten	Amerika/Südamerika/Chile/Antofagasta/Lasana bei Chiuchiu		22.2.1927
	27.29:229	Knebel aus Holz zum Verschnüren der Lasten	Amerika/Südamerika/Chile/Antofagasta/Lasana bei Chiuchiu		22.2.1927
	27.29:230	Knebel aus Holz zum Verschnüren der Lasten	Amerika/Südamerika/Chile/Antofagasta/Lasana bei Chiuchiu		22.2.1927
	27.29:231	Knebel aus Holz zum Verschnüren der Lasten	Amerika/Südamerika/Chile/Antofagasta/Lasana bei Chiuchiu		22.2.1927
	27.29:232	Knebel aus Holz zum Verschnüren der Lasten	Amerika/Südamerika/Chile/Antofagasta/Lasana bei Chiuchiu		22.2.1927
	27.29:233	Knebel aus Holz zum Verschnüren der Lasten	Amerika/Südamerika/Chile/Antofagasta/Lasana bei Chiuchiu		22.2.1927
	27.29:234	Knebel aus Holz zum Verschnüren der Lasten	Amerika/Südamerika/Chile/Antofagasta/Lasana bei Chiuchiu		22.2.1927
	27.29:235	Knebel aus Holz zum Verschnüren der Lasten	Amerika/Südamerika/Chile/Antofagasta/Lasana bei Chiuchiu		22.2.1927
	27.29:236	Knebel aus Holz zum Verschnüren der	Amerika/Südamerika/Chile/Antofagasta/Lasana		22.2.1927

Please note that many designations in this list have been identified as racist, outdated or as racist abuse since the inventories' original conception.

Bild	Inventarnummer	Objektbezeichnung	Herkunft	Ethnie	Eingangsdatum
		Lasten	bei Chiuchiu		
	27.29:237	Knebel aus Holz zum Verschnüren der Lasten	Amerika/Südamerika/Chile/Antofagasta/Lasana bei Chiuchiu		22.2.1927
	27.29:238	Knebel aus Holz zum Verschnüren der Lasten	Amerika/Südamerika/Chile/Antofagasta/Lasana bei Chiuchiu		22.2.1927
	27.29:239	Knebel aus Holz zum Verschnüren der Lasten	Amerika/Südamerika/Chile/Antofagasta/Lasana bei Chiuchiu		22.2.1927
	27.29:240	Spindel	Amerika/Südamerika/Chile/Antofagasta/Lasana bei Chiuchiu		22.2.1927
	27.29:241	Spindel	Amerika/Südamerika/Chile/Antofagasta/Lasana bei Chiuchiu		22.2.1927
	27.29:242	Spindel	Amerika/Südamerika/Chile/Antofagasta/Lasana bei Chiuchiu		22.2.1927
	27.29:243	Spindel	Amerika/Südamerika/Chile/Antofagasta/Lasana bei Chiuchiu		22.2.1927
	27.29:244	Spinnwirtel	Amerika/Südamerika/Chile/Antofagasta/Lasana bei Chiuchiu		22.2.1927
	27.29:245	Spinnwirtel	Amerika/Südamerika/Chile/Antofagasta/Lasana bei Chiuchiu		22.2.1927
	27.29:246	Spinnwirtel	Amerika/Südamerika/Chile/Antofagasta/Lasana bei Chiuchiu		22.2.1927
	27.29:247	Spinnwirtel	Amerika/Südamerika/Chile/Antofagasta/Lasana bei Chiuchiu		22.2.1927
	27.29:248	Spinnwirtel	Amerika/Südamerika/Chile/Antofagasta/Lasana bei Chiuchiu		22.2.1927
	27.29:249	Spinnwirtel	Amerika/Südamerika/Chile/Antofagasta/Lasana bei Chiuchiu		22.2.1927
	27.29:250	Spinnwirtel	Amerika/Südamerika/Chile/Antofagasta/Lasana bei Chiuchiu		22.2.1927
	27.29:251	Spinnwirtel	Amerika/Südamerika/Chile/Antofagasta/Lasana bei Chiuchiu		22.2.1927
	27.29:252	Spinnwirtel	Amerika/Südamerika/Chile/Antofagasta/Lasana bei Chiuchiu		22.2.1927
	27.29:253	Spinnwirtel	Amerika/Südamerika/Chile/Antofagasta/Lasana bei Chiuchiu		22.2.1927
	27.29:254	Spinnwirtel	Amerika/Südamerika/Chile/Antofagasta/Lasana bei Chiuchiu		22.2.1927
	27.29:255	Webgerät	Amerika/Südamerika/Chile/Antofagasta/Lasana bei Chiuchiu		22.2.1927
	27.29:256	Webgerät	Amerika/Südamerika/Chile/Antofagasta/Lasana bei Chiuchiu		22.2.1927

Please note that many designations in this list have been identified as faulty, outdated or as racist abuse since the inventories' original conception.

Bild	Inventarnummer	Objektbezeichnung	Herkunft	Ethnie	Eingangsdatum
	27.29:257	Webgerät	Amerika/Südamerika/Chile/Antofagasta/Lasana bei Chiuchiu		22.2.1927
	27.29:258	Spinnstab mit Vicunawolle	Amerika/Südamerika/Chile/Antofagasta/Lasana bei Chiuchiu		22.2.1927
	27.29:259	Knäuel Vicunawolle	Amerika/Südamerika/Chile/Antofagasta/Lasana bei Chiuchiu		22.2.1927
	27.29:260	Knäuel Vicunawolle	Amerika/Südamerika/Chile/Antofagasta/Lasana bei Chiuchiu		22.2.1927
	27.29:261	Schnupfbrett	Amerika/Südamerika/Chile/Antofagasta/Lasana bei Chiuchiu		22.2.1927
	27.29:262	Schnupfbrett	Amerika/Südamerika/Chile/Antofagasta/Lasana bei Chiuchiu		22.2.1927
	27.29:263	Schnupfbrett	Amerika/Südamerika/Chile/Antofagasta/Lasana bei Chiuchiu		22.2.1927
	27.29:264	Schnupfbrett	Amerika/Südamerika/Chile/Antofagasta/Lasana bei Chiuchiu		22.2.1927
	27.29:265	Schnupfbrett	Amerika/Südamerika/Chile/Antofagasta/Lasana bei Chiuchiu		22.2.1927
	27.29:266	Schnupfbrett	Amerika/Südamerika/Chile/Antofagasta/Lasana bei Chiuchiu		22.2.1927
	27.29:267	Schnupfbrett	Amerika/Südamerika/Chile/Antofagasta/Lasana bei Chiuchiu		22.2.1927
	27.29:268	Schnupfbrett	Amerika/Südamerika/Chile/Antofagasta/Lasana bei Chiuchiu		22.2.1927
	27.29:269	Schnupfbrett	Amerika/Südamerika/Chile/Antofagasta/Lasana bei Chiuchiu		22.2.1927
	27.29:270	Schnupfbrett	Amerika/Südamerika/Chile/Antofagasta/Lasana bei Chiuchiu		22.2.1927
	27.29:271	Schnupfbrett	Amerika/Südamerika/Chile/Antofagasta/Lasana bei Chiuchiu		22.2.1927
	27.29:272	Schnupfbrett	Amerika/Südamerika/Chile/Antofagasta/Lasana bei Chiuchiu		22.2.1927
	27.29:273	Schnupfbrett	Amerika/Südamerika/Chile/Antofagasta/Lasana bei Chiuchiu		22.2.1927
	27.29:274	Gefäß aus Holz	Amerika/Südamerika/Chile/Antofagasta/Lasana bei Chiuchiu		22.2.1927
	27.29:275	Gefäß aus Holz	Amerika/Südamerika/Chile/Antofagasta/Lasana bei Chiuchiu		22.2.1927
	27.29:276	Gefäß aus Holz	Amerika/Südamerika/Chile/Antofagasta/Lasana bei Chiuchiu		22.2.1927
	27.29:277	Doppelgefäß aus Holz, zwei stilisierte	Amerika/Südamerika/Chile/Antofagasta/Lasana		22.2.1927

Please note that many designations in this list have been identified as racist, outdated or as racist abuse since the inventories' original conception.

Bild	Inventarnummer	Objektbezeichnung	Herkunft	Ethnie	Eingangsdatum
		Vögel	bei Chiuchiu		
	27.29:278	Kleines Gefäß mit Deckel aus Holz	Amerika/Südamerika/Chile/Antofagasta/Lasana bei Chiuchiu		22.2.1927
	27.29:279	Nadelbüchse	Amerika/Südamerika/Chile/Antofagasta/Lasana bei Chiuchiu		22.2.1927
	27.29:280	Nadelbüchse	Amerika/Südamerika/Chile/Antofagasta/Lasana bei Chiuchiu		22.2.1927
	27.29:281	Nadelbüchse	Amerika/Südamerika/Chile/Antofagasta/Lasana bei Chiuchiu		22.2.1927
	27.29:282	Farbbüchse aus Holz	Amerika/Südamerika/Chile/Antofagasta/Lasana bei Chiuchiu		22.2.1927
	27.29:283	Farbbüchse aus Holz	Amerika/Südamerika/Chile/Antofagasta/Lasana bei Chiuchiu		22.2.1927
	27.29:284	Farbbüchse aus Holz	Amerika/Südamerika/Chile/Antofagasta/Lasana bei Chiuchiu		22.2.1927
	27.29:285	Farbbüchse aus Holz	Amerika/Südamerika/Chile/Antofagasta/Lasana bei Chiuchiu		22.2.1927
	27.29:286	Farbbüchse aus Holz	Amerika/Südamerika/Chile/Antofagasta/Lasana bei Chiuchiu		22.2.1927
	27.29:287	Farbbüchse aus Holz	Amerika/Südamerika/Chile/Antofagasta/Lasana bei Chiuchiu		22.2.1927
	27.29:288	Farbbüchse aus Holz	Amerika/Südamerika/Chile/Antofagasta/Lasana bei Chiuchiu		22.2.1927
	27.29:289	Farbbüchse aus Holz	Amerika/Südamerika/Chile/Antofagasta/Lasana bei Chiuchiu		22.2.1927
	27.29:290	Farbbüchse aus Holz	Amerika/Südamerika/Chile/Antofagasta/Lasana bei Chiuchiu		22.2.1927
	27.29:291	Büchse aus Röhrenknochen	Amerika/Südamerika/Chile/Antofagasta/Lasana bei Chiuchiu		22.2.1927
	27.29:292	Büchse aus Röhrenknochen	Amerika/Südamerika/Chile/Antofagasta/Lasana bei Chiuchiu		22.2.1927
	27.29:293	Büchse aus Röhrenknochen	Amerika/Südamerika/Chile/Antofagasta/Lasana bei Chiuchiu		22.2.1927
	27.29:294	Büchse aus Röhrenknochen	Amerika/Südamerika/Chile/Antofagasta/Lasana bei Chiuchiu		22.2.1927
	27.29:295	Büchse aus Röhrenknochen	Amerika/Südamerika/Chile/Antofagasta/Lasana bei Chiuchiu		22.2.1927
	27.29:296	Büchse aus Röhrenknochen	Amerika/Südamerika/Chile/Antofagasta/Lasana bei Chiuchiu		22.2.1927

Please note that many designations in this list have been identified as faulty, outdated or as racist abuse since the inventories' original conception.

Bild	Inventarnummer	Objektbezeichnung	Herkunft	Ethnie	Eingangsdatum
	27.29:297	Büchse aus Röhrenknochen	Amerika/Südamerika/Chile/Antofagasta/Lasana bei Chiuchiu		22.2.1927
	27.29:298	Büchse aus Röhrenknochen	Amerika/Südamerika/Chile/Antofagasta/Lasana bei Chiuchiu		22.2.1927
	27.29:299	Büchse aus Röhrenknochen	Amerika/Südamerika/Chile/Antofagasta/Lasana bei Chiuchiu		22.2.1927
	27.29:300	Büchse aus Röhrenknochen (menschlich)	Amerika/Südamerika/Chile/Antofagasta/Lasana bei Chiuchiu		22.2.1927
	27.29:301	Büchse aus Röhrenknochen	Amerika/Südamerika/Chile/Antofagasta/Lasana bei Chiuchiu		22.2.1927
	27.29:302	Nadelbüchsenverschluß ?	Amerika/Südamerika/Chile/Antofagasta/Lasana bei Chiuchiu		22.2.1927
	27.29:303	Nadelbüchsenverschluß ?	Amerika/Südamerika/Chile/Antofagasta/Lasana bei Chiuchiu		22.2.1927
	27.29:304	Nadelbüchsenverschluß ?	Amerika/Südamerika/Chile/Antofagasta/Lasana bei Chiuchiu		22.2.1927
	27.29:305	Nadelbüchsenverschluß ?	Amerika/Südamerika/Chile/Antofagasta/Lasana bei Chiuchiu		22.2.1927
	27.29:306	Büchse	Amerika/Südamerika/Chile/Antofagasta/Lasana bei Chiuchiu		22.2.1927
	27.29:307	Büchse	Amerika/Südamerika/Chile/Antofagasta/Lasana bei Chiuchiu		22.2.1927
	27.29:308	Muschel	Amerika/Südamerika/Chile/Antofagasta/Lasana bei Chiuchiu		22.2.1927
	27.29:309	Muschel	Amerika/Südamerika/Chile/Antofagasta/Lasana bei Chiuchiu		22.2.1927
	27.29:310	Muschel	Amerika/Südamerika/Chile/Antofagasta/Lasana bei Chiuchiu		22.2.1927
	27.29:311	Muschel	Amerika/Südamerika/Chile/Antofagasta/Lasana bei Chiuchiu		22.2.1927
	27.29:312	Muschel	Amerika/Südamerika/Chile/Antofagasta/Lasana bei Chiuchiu		22.2.1927
	27.29:313	Muschel	Amerika/Südamerika/Chile/Antofagasta/Lasana bei Chiuchiu		22.2.1927
	27.29:314	Muschel	Amerika/Südamerika/Chile/Antofagasta/Lasana bei Chiuchiu		22.2.1927
	27.29:315	Muschel	Amerika/Südamerika/Chile/Antofagasta/Lasana bei Chiuchiu		22.2.1927
	27.29:316	Muschel	Amerika/Südamerika/Chile/Antofagasta/Lasana bei Chiuchiu		22.2.1927
	27.29:317	Muschel	Amerika/Südamerika/Chile/Antofagasta/Lasana		22.2.1927

Please note that many designations in this list have been identified as racist, outdated or as racist abuse since the inventories' original conception.

Bild	Inventarnummer	Objektbezeichnung	Herkunft	Ethnie	Eingangsdatum
			bei Chiuchiu		
	27.29:318	Muschel	Amerika/Südamerika/Chile/Antofagasta/Lasana bei Chiuchiu		22.2.1927
	27.29:319	Holzgerät	Amerika/Südamerika/Chile/Antofagasta/Lasana bei Chiuchiu		22.2.1927
	27.29:320	Brettchen mit Federn	Amerika/Südamerika/Chile/Antofagasta/Lasana bei Chiuchiu		22.2.1927
	27.29:321	Brettchen mit Federn	Amerika/Südamerika/Chile/Antofagasta/Lasana bei Chiuchiu		22.2.1927
	27.29:322	Kleines Brettchen	Amerika/Südamerika/Chile/Antofagasta/Lasana bei Chiuchiu		22.2.1927
	27.29:323	Kleines Brettchen	Amerika/Südamerika/Chile/Antofagasta/Lasana bei Chiuchiu		22.2.1927
	27.29:324	Kleines Brettchen	Amerika/Südamerika/Chile/Antofagasta/Lasana bei Chiuchiu		22.2.1927
	27.29:325	Kleines Brettchen	Amerika/Südamerika/Chile/Antofagasta/Lasana bei Chiuchiu		22.2.1927
	27.29:326	Kleines Brettchen	Amerika/Südamerika/Chile/Antofagasta/Lasana bei Chiuchiu		22.2.1927
	27.29:327	Kleines Brettchen	Amerika/Südamerika/Chile/Antofagasta/Lasana bei Chiuchiu		22.2.1927
	27.29:328	Kleiner Fellbeutel	Amerika/Südamerika/Chile/Antofagasta/Lasana bei Chiuchiu		22.2.1927
	27.29:329	Kleiner Fellbeutel	Amerika/Südamerika/Chile/Antofagasta/Lasana bei Chiuchiu		22.2.1927
	27.29:330	Kleiner Fellbeutel	Amerika/Südamerika/Chile/Antofagasta/Lasana bei Chiuchiu		22.2.1927
	27.29:331	Kleiner Fellbeutel	Amerika/Südamerika/Chile/Antofagasta/Lasana bei Chiuchiu		22.2.1927
	27.29:332	Kleiner Fellbeutel	Amerika/Südamerika/Chile/Antofagasta/Lasana bei Chiuchiu		22.2.1927
	27.29:333	Kleiner Fellbeutel	Amerika/Südamerika/Chile/Antofagasta/Lasana bei Chiuchiu		22.2.1927
	27.29:334	Kleiner Fellbeutel	Amerika/Südamerika/Chile/Antofagasta/Lasana bei Chiuchiu		22.2.1927
	27.29:335	Kleiner Fellbeutel	Amerika/Südamerika/Chile/Antofagasta/Lasana bei Chiuchiu		22.2.1927
	27.29:336	Kleiner Fellbeutel	Amerika/Südamerika/Chile/Antofagasta/Lasana bei Chiuchiu		22.2.1927
	27.29:337	Schnupfröhre aus Holz, verziert (zweiteilig)	Amerika/Südamerika/Chile/Antofagasta/Lasana bei Chiuchiu		22.2.1927

Please note that many designations in this list have been identified as faulty, outdated or as racist abuse since the inventories' original conception.

Bild	Inventarnummer	Objektbezeichnung	Herkunft	Ethnie	Eingangsdatum
	27.29:338	Schnupfröhre	Amerika/Südamerika/Chile/Antofagasta/Lasana bei Chiuchiu		22.2.1927
	27.29:339	Schnupfröhre mit Kakteennadeln	Amerika/Südamerika/Chile/Antofagasta/Lasana bei Chiuchiu		22.2.1927
	27.29:340	Schnupfröhre mit Kakteennadeln	Amerika/Südamerika/Chile/Antofagasta/Lasana bei Chiuchiu		22.2.1927
	27.29:341	Schnupfröhre	Amerika/Südamerika/Chile/Antofagasta/Lasana bei Chiuchiu		22.2.1927
	27.29:342	Pinsel	Amerika/Südamerika/Chile/Antofagasta/Lasana bei Chiuchiu		22.2.1927
	27.29:343	Pinsel	Amerika/Südamerika/Chile/Antofagasta/Lasana bei Chiuchiu		22.2.1927
	27.29:344	Pinsel	Amerika/Südamerika/Chile/Antofagasta/Lasana bei Chiuchiu		22.2.1927
	27.29:345	Knochenlöffel	Amerika/Südamerika/Chile/Antofagasta/Lasana bei Chiuchiu		22.2.1927
	27.29:346	Nadel aus Knochen	Amerika/Südamerika/Chile/Antofagasta/Lasana bei Chiuchiu		22.2.1927
	27.29:347	Nadel aus Knochen [Holz?]	Amerika/Südamerika/Chile/Antofagasta/Lasana bei Chiuchiu		22.2.1927
	27.29:348	Nadelbüchse	Amerika/Südamerika/Chile/Antofagasta/Lasana bei Chiuchiu		22.2.1927
	27.29:349	Nadel	Amerika/Südamerika/Chile/Antofagasta/Lasana bei Chiuchiu		22.2.1927
	27.29:350	Nadel	Amerika/Südamerika/Chile/Antofagasta/Lasana bei Chiuchiu		22.2.1927
	27.29:351	Bund Kaktusnadeln	Amerika/Südamerika/Chile/Antofagasta/Lasana bei Chiuchiu		22.2.1927
	27.29:352	Bund Kaktusnadeln	Amerika/Südamerika/Chile/Antofagasta/Lasana bei Chiuchiu		22.2.1927
	27.29:353	Kamm	Amerika/Südamerika/Chile/Antofagasta/Lasana bei Chiuchiu		22.2.1927
	27.29:354	Kamm	Amerika/Südamerika/Chile/Antofagasta/Lasana bei Chiuchiu		22.2.1927
	27.29:355	Halskette	Amerika/Südamerika/Chile/Antofagasta/Lasana bei Chiuchiu		22.2.1927
	27.29:356	Halskette	Amerika/Südamerika/Chile/Antofagasta/Lasana bei Chiuchiu		22.2.1927
	27.29:357	Halskette	Amerika/Südamerika/Chile/Antofagasta/Lasana bei Chiuchiu		22.2.1927
	27.29:358	Halskette	Amerika/Südamerika/Chile/Antofagasta/Lasana		22.2.1927

Please note that many designations in this list have been identified as racist, outdated or as racist abuse since the inventories' original conception.

Bild	Inventarnummer	Objektbezeichnung	Herkunft	Ethnie	Eingangsdatum
			bei Chiuchiu		
	27.29:359	Halskette	Amerika/Südamerika/Chile/Antofagasta/Lasana bei Chiuchiu		22.2.1927
	27.29:360	Halskette	Amerika/Südamerika/Chile/Antofagasta/Lasana bei Chiuchiu		22.2.1927
	27.29:361	Halskette	Amerika/Südamerika/Chile/Antofagasta/Lasana bei Chiuchiu		22.2.1927
	27.29:362	Halskette	Amerika/Südamerika/Chile/Antofagasta/Lasana bei Chiuchiu		22.2.1927
	27.29:363	Halskette	Amerika/Südamerika/Chile/Antofagasta/Lasana bei Chiuchiu		22.2.1927
	27.29:364	Halskette	Amerika/Südamerika/Chile/Antofagasta/Lasana bei Chiuchiu		22.2.1927
	27.29:365	Halskette	Amerika/Südamerika/Chile/Antofagasta/Lasana bei Chiuchiu		22.2.1927
	27.29:366	Halskette	Amerika/Südamerika/Chile/Antofagasta/Lasana bei Chiuchiu		22.2.1927
	27.29:367	Halskette	Amerika/Südamerika/Chile/Antofagasta/Lasana bei Chiuchiu		22.2.1927
	27.29:368	Halskette	Amerika/Südamerika/Chile/Antofagasta/Lasana bei Chiuchiu		22.2.1927
	27.29:369	Halskette	Amerika/Südamerika/Chile/Antofagasta/Lasana bei Chiuchiu		22.2.1927
	27.29:370	Fingerring	Amerika/Südamerika/Chile/Antofagasta/Lasana bei Chiuchiu		22.2.1927
	27.29:371	Fingerring	Amerika/Südamerika/Chile/Antofagasta/Lasana bei Chiuchiu		22.2.1927
	27.29:372	Fingerring	Amerika/Südamerika/Chile/Antofagasta/Lasana bei Chiuchiu		22.2.1927
	27.29:373	Fingerring	Amerika/Südamerika/Chile/Antofagasta/Lasana bei Chiuchiu		22.2.1927
	27.29:374	Fingerring	Amerika/Südamerika/Chile/Antofagasta/Lasana bei Chiuchiu		22.2.1927
	27.29:375	Fingerring	Amerika/Südamerika/Chile/Antofagasta/Lasana bei Chiuchiu		22.2.1927
	27.29:376	Stück Kürbisschale	Amerika/Südamerika/Chile/Antofagasta/Lasana bei Chiuchiu		22.2.1927
	27.29:377	Amulett	Amerika/Südamerika/Chile/Antofagasta/Lasana bei Chiuchiu		22.2.1927
	27.29:378	Inka-Kopfschmuck	Amerika/Südamerika/Chile/Antofagasta/Lasana bei Chiuchiu		22.2.1927

Please note that many designations in this list have been identified as faulty, outdated or as racist abuse since the inventories' original conception.

Bild	Inventarnummer	Objektbezeichnung	Herkunft	Ethnie	Eingangsdatum
	27.29:379	Kopfreifen aus Pflanzenfasern und Wolle?	Amerika/Südamerika/Chile/Antofagasta/Lasana bei Chiuchiu		22.2.1927
	27.29:380	Amulett	Amerika/Südamerika/Chile/Antofagasta/Lasana bei Chiuchiu		22.2.1927
	27.29:381	Amulett	Amerika/Südamerika/Chile/Antofagasta/Lasana bei Chiuchiu		22.2.1927
	27.29:382	Amulett	Amerika/Südamerika/Chile/Antofagasta/Lasana bei Chiuchiu		22.2.1927
	27.29:383a	Anzahl Glocken aus Silber (2)	Amerika/Südamerika/Chile/Antofagasta/Lasana bei Chiuchiu		22.2.1927
	27.29:383b	Anzahl Glocken aus Silber (2)	Amerika/Südamerika/Chile/Antofagasta/Lasana bei Chiuchiu		22.2.1927
	27.29:384	Klapper aus Holzschellen	Amerika/Südamerika/Chile/Antofagasta/Lasana bei Chiuchiu		22.2.1927
	27.29:385	Geweberest	Amerika/Südamerika/Chile/Antofagasta/Lasana bei Chiuchiu		22.2.1927
	27.29:386	Geweberest	Amerika/Südamerika/Chile/Antofagasta/Lasana bei Chiuchiu		22.2.1927
	27.29:387	Geweberest	Amerika/Südamerika/Chile/Antofagasta/Lasana bei Chiuchiu		22.2.1927
	27.29:388	Geweberest	Amerika/Südamerika/Chile/Antofagasta/Lasana bei Chiuchiu		22.2.1927
	27.29:389	Geweberest	Amerika/Südamerika/Chile/Antofagasta/Lasana bei Chiuchiu		22.2.1927
	27.29:390	Geweberest	Amerika/Südamerika/Chile/Antofagasta/Lasana bei Chiuchiu		22.2.1927
	27.29:391	Geweberest	Amerika/Südamerika/Chile/Antofagasta/Lasana bei Chiuchiu		22.2.1927
	27.29:392	Geweberest	Amerika/Südamerika/Chile/Antofagasta/Lasana bei Chiuchiu		22.2.1927
	27.29:393	Geweberest	Amerika/Südamerika/Chile/Antofagasta/Lasana bei Chiuchiu		22.2.1927
	27.29:394	Geweberest	Amerika/Südamerika/Chile/Antofagasta/Lasana bei Chiuchiu		22.2.1927
	27.29:395	Geweberest	Amerika/Südamerika/Chile/Antofagasta/Lasana bei Chiuchiu		22.2.1927
	27.29:396	Geweberest	Amerika/Südamerika/Chile/Antofagasta/Lasana bei Chiuchiu		22.2.1927
	27.29:397	Geweberest	Amerika/Südamerika/Chile/Antofagasta/Lasana bei Chiuchiu		22.2.1927
	27.29:398	Geweberest	Amerika/Südamerika/Chile/Antofagasta/Lasana		22.2.1927

Please note that many designations in this list have been identified as racist, outdated or as racist abuse since the inventories' original conception.

Bild	Inventarnummer	Objektbezeichnung	Herkunft	Ethnie	Eingangsdatum
			bei Chiuchiu		
	27.29:399	Geweberest	Amerika/Südamerika/Chile/Antofagasta/Lasana bei Chiuchiu		22.2.1927
	27.29:400	Geweberest, gestreift in braun, blau, beige	Amerika/Südamerika/Chile/Antofagasta/Lasana bei Chiuchiu		22.2.1927
	27.29:401	Brustkoller aus Rohhaut	Amerika/Südamerika/Chile/Antofagasta/Lasana bei Chiuchiu		22.2.1927
	27.29:402	Korbschale	Amerika/Südamerika/Chile/Antofagasta/Lasana bei Chiuchiu		22.2.1927
	27.29:403	Korb	Amerika/Südamerika/Chile/Antofagasta/Lasana bei Chiuchiu		22.2.1927
	27.29:404	korb	Amerika/Südamerika/Chile/Antofagasta/Lasana bei Chiuchiu		22.2.1927
	27.29:405	Geflechtsrest	Amerika/Südamerika/Chile/Antofagasta/Lasana bei Chiuchiu		22.2.1927
	27.29:406	Geflechtsrest	Amerika/Südamerika/Chile/Antofagasta/Lasana bei Chiuchiu		22.2.1927
	27.29:407	Schnurprobe	Amerika/Südamerika/Chile/Antofagasta/Lasana bei Chiuchiu		22.2.1927
	27.29:408	Becher aus Silber	Amerika/Südamerika/Chile/Antofagasta/Lasana bei Chiuchiu		22.2.1927
	27.29:409	Hundeglocke aus Holz	Amerika/Südamerika/Chile/Antofagasta/Lasana bei Chiuchiu		22.2.1927
	27.29:410	Hundeglocke aus Holz	Amerika/Südamerika/Chile/Antofagasta/Lasana bei Chiuchiu		22.2.1927
	27.29:411	Figur aus Holz	Amerika/Südamerika/Chile/Antofagasta/Lasana bei Chiuchiu		22.2.1927
	27.29:412a	Figur aus Holz	Amerika/Südamerika/Chile/Antofagasta/Lasana bei Chiuchiu		22.2.1927
	27.29:412b	Figur aus Holz	Amerika/Südamerika/Chile/Antofagasta/Lasana bei Chiuchiu		22.2.1927
	27.29:413	Holzgerät, Gebrauch unbekannt	Amerika/Südamerika/Chile/Antofagasta/Lasana bei Chiuchiu		22.2.1927
	27.29:414	Holzgerät, Gebrauch unbekannt	Amerika/Südamerika/Chile/Antofagasta/Lasana bei Chiuchiu		22.2.1927
	27.29:415	Holzgerät, Gebrauch unbekannt	Amerika/Südamerika/Chile/Antofagasta/Lasana bei Chiuchiu		22.2.1927
	27.29:416	Holzgerät, Gebrauch unbekannt	Amerika/Südamerika/Chile/Antofagasta/Lasana bei Chiuchiu		22.2.1927

Please note that many designations in this list have been identified as faulty, outdated or as racist abuse since the inventories´ original conception.

Bild	Inventarnummer	Objektbezeichnung	Herkunft	Ethnie	Eingangsdatum
	27.29:417	Holzgerät, Gebrauch unbekannt	Amerika/Südamerika/Chile/Antofagasta/Lasana bei Chiuchiu		22.2.1927
	27.29:418	Holzgerät, Gebrauch unbekannt	Amerika/Südamerika/Chile/Antofagasta/Lasana bei Chiuchiu		22.2.1927
	27.29:419	Holzgerät, Gebrauch unbekannt	Amerika/Südamerika/Chile/Antofagasta/Lasana bei Chiuchiu		22.2.1927
	27.29:420	Holzgerät, Gebrauch unbekannt	Amerika/Südamerika/Chile/Antofagasta/Lasana bei Chiuchiu		22.2.1927
	27.29:421	Holzgerät, Gebrauch unbekannt	Amerika/Südamerika/Chile/Antofagasta/Lasana bei Chiuchiu		22.2.1927
	27.29:422	Holzgerät, Gebrauch unbekannt	Amerika/Südamerika/Chile/Antofagasta/Lasana bei Chiuchiu		22.2.1927
	27.29:423	Holzgerät, Gebrauch unbekannt	Amerika/Südamerika/Chile/Antofagasta/Lasana bei Chiuchiu		22.2.1927
	27.29:424	Holzgerät, Gebrauch unbekannt	Amerika/Südamerika/Chile/Antofagasta/Lasana bei Chiuchiu		22.2.1927
	27.29:425	Holzgerät, Gebrauch unbekannt	Amerika/Südamerika/Chile/Antofagasta/Lasana bei Chiuchiu		22.2.1927
	27.29:426	Holzgerät, Gebrauch unbekannt	Amerika/Südamerika/Chile/Antofagasta/Lasana bei Chiuchiu		22.2.1927
	27.29:427	Holzgerät, Gebrauch unbekannt	Amerika/Südamerika/Chile/Antofagasta/Lasana bei Chiuchiu		22.2.1927
	27.29:428	Holzgerät, Gebrauch unbekannt	Amerika/Südamerika/Chile/Antofagasta/Lasana bei Chiuchiu		22.2.1927
	27.29:429	Holzgerät, Gebrauch unbekannt	Amerika/Südamerika/Chile/Antofagasta/Lasana bei Chiuchiu		22.2.1927
	27.29:430	Steingerät	Amerika/Südamerika/Chile/Antofagasta/Lasana bei Chiuchiu		22.2.1927
	27.29:431	Steingerät	Amerika/Südamerika/Chile/Antofagasta/Lasana bei Chiuchiu		22.2.1927
	27.29:432	Steingerät	Amerika/Südamerika/Chile/Antofagasta/Lasana bei Chiuchiu		22.2.1927
	27.29:433	Steingerät	Amerika/Südamerika/Chile/Antofagasta/Lasana bei Chiuchiu		22.2.1927
	27.29:434	Steingerät	Amerika/Südamerika/Chile/Antofagasta/Lasana bei Chiuchiu		22.2.1927
	27.29:435	Steingerät	Amerika/Südamerika/Chile/Antofagasta/Lasana bei Chiuchiu		22.2.1927
	27.29:436	Steingerät	Amerika/Südamerika/Chile/Antofagasta/Lasana bei Chiuchiu		22.2.1927
	27.29:437	Steingerät	Amerika/Südamerika/Chile/Antofagasta/Lasana		22.2.1927

Please note that many designations in this list have been identified as racist, outdated or as racist abuse since the inventories' original conception.

Bild	Inventarnummer	Objektbezeichnung	Herkunft	Ethnie	Eingangsdatum
			bei Chiuchiu		
	27.29:438	Steingerät	Amerika/Südamerika/Chile/Antofagasta/Lasana bei Chiuchiu		22.2.1927
	27.29:439	Steingerät	Amerika/Südamerika/Chile/Antofagasta/Lasana bei Chiuchiu		22.2.1927
	27.29:440	Steingerät	Amerika/Südamerika/Chile/Antofagasta/Lasana bei Chiuchiu		22.2.1927
	27.29:441	Steingerät	Amerika/Südamerika/Chile/Antofagasta/Lasana bei Chiuchiu		22.2.1927
	27.29:442	Steingerät	Amerika/Südamerika/Chile/Antofagasta/Lasana bei Chiuchiu		22.2.1927
	27.29:443	Steingerät	Amerika/Südamerika/Chile/Antofagasta/Lasana bei Chiuchiu		22.2.1927
	27.29:444	Muschel	Amerika/Südamerika/Chile/Antofagasta/Lasana bei Chiuchiu		22.2.1927
	27.29:445	Stück Kupferblech	Amerika/Südamerika/Chile/Antofagasta/Lasana bei Chiuchiu		22.2.1927
	27.29:446	Kopf einer Steinfigur	Amerika/Südamerika/Ecuador		22.2.1927
	27.29:447	Bruchstück einer Figur (aus Stein?)	Amerika/Südamerika/Ecuador		22.2.1927
	27.29:448	Kopf einer Steinfigur	Amerika/Südamerika/Ecuador		22.2.1927
	27.29:449	Fußfessel mit Tauwerk	Amerika/Südamerika/Chile/Antofagasta/Lasana bei Chiuchiu		22.2.1927
	27.29:450	Fußfessel aus Leder	Amerika/Südamerika/Chile/Antofagasta/Lasana bei Chiuchiu		22.2.1927
	27.29:451	Puppe, Kinderspielzeug	Amerika/Südamerika/Chile/Antofagasta/Cebollar, Lasana bei Chiuchiu		22.2.1927
	27.29:452	Puppe, Kinderspielzeug	Amerika/Südamerika/Chile/Antofagasta/Cebollar, Lasana bei Chiuchiu		22.2.1927
	27.29:453	Steigbügel	Amerika/Südamerika		22.2.1927
	27.29:454	Peitsche	Amerika/Südamerika		22.2.1927
	27.29:455	Panflöte	Amerika/Südamerika		22.2.1927
	27.29:456	Panflöte	Amerika/Südamerika		22.2.1927
	27.29:457	Amulett aus Kupfer	Amerika/Südamerika		22.2.1927
	27.29:458	Amulett aus Kupfer	Amerika/Südamerika		22.2.1927
	27.38:1	Teufelsmaske	Amerika/Zentralamerika/Guatemala/vermutl. Baja Verapaz/vermutl. Rabinal	<Amerika>/<Mittelamerika>/Maya/Achí (Maya) (?);<Amerika>/<Mit	23.3.1927

Please note that many designations in this list have been identified as faulty, outdated or as racist abuse since the inventories' original conception.

Bild	Inventarnummer	Objektbezeichnung	Herkunft	Ethnie	Eingangsdatum
				telamerika>/Maya/Quiché (Maya) (?)	
	27.38:2	Teufelsmaske	Amerika/Zentralamerika/Guatemala/vermutl. Baja Verapaz/vermutl. Rabinal	<Amerika>/<Mittelamerika>/Maya/Quiché (Maya) (?);<Amerika>/<Mittelamerika>/Maya/Achí (Maya) (?)	23.3.1927
	27.42:1	Steinbeilklinge	Amerika/Südamerika/Ecuador/-/Rio Napo, Napofluß		1.4.27
	27.42:2	[gesehen: verziertes Bambusrohr mit zwei Strängen grün-metallfarbigen Muschelhälften/Samen], Paar Ohrschmucke	Amerika/Südamerika/Ecuador/-/Rio Napo, Napofluß		1.4.27
	27.42:3	Felltsche	Amerika/Südamerika/Ecuador/-/Rio Napo, Napofluß		1.4.27
	27.42:4	Halskrause aus Federn	Amerika/Südamerika/Ecuador/-/Rio Napo, Napofluß		1.4.27
	27.42:5	Kopfring mit Federn	Amerika/Südamerika/Ecuador/-/Rio Napo, Napofluß		1.4.27
	27.42:6	Faultier, präpariert	Amerika/Südamerika/Ecuador/-/Rio Napo, Napofluß		1.4.27
	27.42:7	Faultierkopf	Amerika/Südamerika/Ecuador/-/Rio Napo, Napofluß		1.4.27
	27.62:1	Gesichtsbecher aus Silber	Amerika/Südamerika/Peru/-/Nähe von Chancay		15.10.1926
	27.62:2	Schale aus Silber	Amerika/Südamerika/Peru/-/Nähe von Chancay		15.10.1926
	27.62:3	Stirnschmuck aus Silber, verziert	Amerika/Südamerika/Peru/-/Nähe von Chancay		15.10.1926
	27.62:4	Kopfschmuck oder Schale aus Silber, mit getriebenem Vogelornament	Amerika/Südamerika/Peru/-/Nähe von Chancay		15.10.1926
	27.62:5	Armmanchette aus kupferhaltigem Silber	Amerika/Südamerika/Peru/-/Nähe von Chancay		15.10.1926
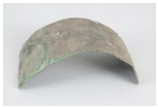	27.62:6	Armmanchette aus kupferhaltigem Silber	Amerika/Südamerika/Peru/-/Nähe von Chancay		15.10.1926
	27.63:1	Bild, Ölgemälde, Inkaherrscher "Yahuar Huacac Inca VII."	Amerika/Südamerika/Peru		20. & 23.10.1926
	27.63:2	Bild, Ölgemälde, Inkaherrscher	Amerika/Südamerika/Peru		2.5.1927

Please note that many designations in this list have been identified as faulty, outdated or as racist abuse since the inventories original conception.

Bild	Inventarnummer	Objektbezeichnung	Herkunft	Ethnie	Eingangsdatum
		"Pachacutec Inca IX."			
	27.63:3	Bild, Ölgemälde, Inkaherrscher "Tupac Yupanqui Inca XI."	Amerika/Südamerika/Peru		2.5.1927
	27.63:4	Bild, Ölgemälde, Inkaherrscher "Inca Yupanqui X."	Amerika/Südamerika/Peru		2.5.1927
	27.63:5	Bild, Ölgemälde, Inkaherrscher "Huaina Ccapac, Inca XII."	Amerika/Südamerika/Peru		20. & 23.10.1926
	27.63:6	Tier aus Silber: Stier mit Glöckchen als Hoden	Amerika/Südamerika/Peru		2.5.1927
	27.63:7	Tier aus Silber	Amerika/Südamerika/Peru		20. & 23.10.1926
	27.63:8	Tier aus Silber	Amerika/Südamerika/Peru		20. & 23.10.1926
	27.63:9	Tier aus Silber: Lama	Amerika/Südamerika/Peru		20. & 23.10.1926
	27.63:10	Tier aus Silber	Amerika/Südamerika/Peru		20. & 23.10.1926
	27.63:11	Stola	Amerika/Südamerika/Peru		20. & 23.10.1926
	27.63:12	Deckenprobe	Amerika/Südamerika/Peru		20. & 23.10.1926
	27.64:1	Bild, Ölgemälde, Inkaherrscher "Huascar Inca XIII."	Amerika/Südamerika/Peru		20. & 23.10.1926
	27.64:2	Halskette aus Silber	Amerika/Südamerika/Peru		20. & 23.10.1926
	27.79:1	Federfächer	Amerika/Südamerika/Brasilien		21.5.1927
	27.82:1	Kleines Tongefäss, Fischform	Amerika/Südamerika/Ecuador/Esmeraldas/Gegend von San Lorenzo		27.5.1927
	27.85:1	Schokoladenquirl	Amerika/Nordamerika/Mexiko		31.5.1927
	27.85:2	Schokoladenquirl	Amerika/Nordamerika/Mexiko		31.5.1927
	27.88:1	Indianerkopf, präpariert, Schrumpfkopf ("Tsantsa")	Amerika/Südamerika/Ecuador/-/Oberer Rio Napo	<Amerika>/<Südamerika>/Jivaro, Jívaro	16.5.1927
	27.90:1	Kranz aus Federn	Amerika/Südamerika/Brasilien		23.6.1927
	27.90:2	Strauss aus Federn	Amerika/Südamerika/Brasilien		23.6.1927
	27.91:1	Figur mit Stoff. stehender Mann	Amerika/Nordamerika/Mexiko		23.6.1927
	27.91:2	Figur mit Stoff, stehende Frau mit Rückenlast	Amerika/Nordamerika/Mexiko		23.6.1927
	27.91:3	Reiterfigur, geflochten	Amerika/Nordamerika/Mexiko		23.6.1927
	27.91:4	Mann, geflochten	Amerika/Nordamerika/Mexiko		23.6.1927
	27.92:1	Ausgehöhlter Baumstamm z. Transport von Flüssigkeiten	Amerika/Südamerika/Brasilien		20.6.1927
	27.92:2	Kleines Fischnetz	Amerika/Südamerika/Brasilien/-/Rio Branco		20.6.1927

Please note that many designations in this list have been identified as faulty, outdated or as racist abuse since the inventories' original conception.

Bild	Inventarnummer	Objektbezeichnung	Herkunft	Ethnie	Eingangsdatum
	27.93:1	Idol (Figur aus Stein)	Amerika/Zentralamerika/Guatemala		
	27.93:2	Idol (Figur aus Stein)	Amerika/Zentralamerika/Guatemala		
	27.93:3	Kleine grobe Schale in Form eines vierfüßigen Tieres	Amerika/Zentralamerika/Guatemala		
	27.93:4	Miniatur Tongefäß	Amerika/Zentralamerika/Guatemala		
	27.93:5	Räuchergefäß	Amerika/Zentralamerika/Guatemala		
	27.93:6	Handgriff (Endstück vom Griff eines Räuchergefäßes)	Amerika/Zentralamerika/Guatemala		
	27.93:7	Fuß von einem Tongefäß	Amerika/Zentralamerika/Guatemala		
	27.93:8	Fuß von einem Tongefäß	Amerika/Zentralamerika/Guatemala		
	27.93:9	Fuß von einem Tongefäß in Form eines Raubtierkopfes	Amerika/Zentralamerika/Guatemala		
	27.93:10	Fuß von einem Tongefäß	Amerika/Zentralamerika/Guatemala		
	27.93:11	Fuß von einem Tongefäß	Amerika/Zentralamerika/Guatemala		
	27.93:12	Fuß von einem Tongefäß	Amerika/Zentralamerika/Guatemala		
	27.93:13	Fuß von einem Tongefäß	Amerika/Zentralamerika/Guatemala		
	27.93:14	Kopf einer Tonfigur	Amerika/Zentralamerika/Guatemala		
	27.93:15	Wahrsagebeutel	Amerika/Zentralamerika/Guatemala/unbekannt/unbekannt		24.6.1927
	27.93:16	Trommel	Amerika/Zentralamerika/Guatemala/unbekannt/unbekannt		24.6.1927
	27.93:17	Buschmesser in Lederscheide	Amerika/Zentralamerika/Guatemala/unbekannt/unbekannt		24.6.1927
	27.93:18	Steinbeil	Amerika/Zentralamerika/Guatemala		
	27.93:19	Steinbeil	Amerika/Zentralamerika/Guatemala		
	27.93:20	Obsidiansplitter (Messer)	Amerika/Zentralamerika/Guatemala		
	27.93:21	Obsidiansplitter (Messer)	Amerika/Zentralamerika/Guatemala		
	27.93:22	Obsidiansplitter (Messer)	Amerika/Zentralamerika/Guatemala		
	27.93:23	Obsidiansplitter (Schaber ?)	Amerika/Zentralamerika/Guatemala		
	27.93:24	Obsidiansplitter	Amerika/Zentralamerika/Guatemala		
	27.93:25	Obsidiansplitter (Messer)	Amerika/Zentralamerika/Guatemala		
	27.93:26	Obsidiansplitter (Bruchstück eines Messers)	Amerika/Zentralamerika/Guatemala		24.6.1927
	27.93:27	Obsidiansplitter (Klinge)	Amerika/Zentralamerika/Guatemala		

Please note that many designations in this list have been identified as faulty, outmoded or a racist abuse since the inventories' original conception.

Bild	Inventarnummer	Objektbezeichnung	Herkunft	Ethnie	Eingangsdatum
	27.93:28	Kalebassenschale	Amerika/Zentralamerika/Guatemala/vermutl. Baja Verapaz/vermutl. Rabinal	<Amerika>/<Mittelamerika>/Maya/Quiché (Maya) (?)	24.6.1927
	27.93:29	Kalebasse, beschnitzt	Amerika/Zentralamerika/Guatemala		24.6.1927
	27.93:30	Kalebassenschale	Amerika/Zentralamerika/Guatemala/vermutl. Baja Verapaz/vermutl. Rabinal	<Amerika>/<Mittelamerika>/Maya/Quiché (Maya) (?);<Amerika>/<Mittelamerika>/Maya/Achí (Maya) (?)	24.6.1927
	27.93:31	Kalebassenschale	Amerika/Zentralamerika/Guatemala/vermutl. Baja Verapaz/vermutl. Rabinal	<Amerika>/<Mittelamerika>/Maya/Achí (Maya) (?);<Amerika>/<Mittelamerika>/Maya/Quiché (Maya) (?)	24.6.1927
	27.93:32	Kalebassengefäß	Amerika/Zentralamerika/Guatemala/vermutl. Baja Verapaz/vermutl. Rabinal	<Amerika>/<Mittelamerika>/Maya/Quiché (Maya) (?);<Amerika>/<Mittelamerika>/Maya/Achí (Maya) (?)	14.6.1927
	27.93:33	Kalebassengefäß	Amerika/Zentralamerika/Guatemala/unbekannt/unbekannt		24.6.1927
	27.107:1	Weiberwaffe	Amerika/Südamerika/Paraguay/Gran Chaco/Bahia Negra	<Amerika>/<Südamerika>/Chamacoco	7.7.1927
	27.107:2	Armband	Amerika/Südamerika/Paraguay/Gran Chaco/Bahia Negra	<Amerika>/<Südamerika>/Chamacoco	7.7.1927
	27.107:3	Ohrschmuck	Amerika/Südamerika/Paraguay/Gran Chaco/Bahia Negra	<Amerika>/<Südamerika>/Chamacoco	7.7.1927
	27.107:4	Caraguatá-Beutel	Amerika/Südamerika/Paraguay/Gran Chaco/Bahia Negra	<Amerika>/<Südamerika>/Chamacoco	7.7.1927
	27.107:5	Feuerfächer	Amerika/Südamerika/Bolivien/-/Tschikiti b. Puerto Suarez, Ost-Bolivien		7.7.1927
	27.108:1	Anker	Amerika/Südamerika/Chile		27.6.1927
	27.112:1	Bogen	Amerika/Nordamerika/Kanada / USA	<Amerika>/<Nordamerika>/Sioux	8.6.1927
	27.112:2	Bethandschuh, pferdekopfförmig	Amerika/Nordamerika/Kanada / USA	<Amerika>/<Nordamerika>/Pueblo-	8.6.1927

Please note that many designations in this list have been identified as faulty, outdated or as racist abuse since the inventories' original compilation.

Bild	Inventarnummer	Objektbezeichnung	Herkunft	Ethnie	Eingangsdatum
				Indianer/Zuni	
	27.114:1	Steinfigur	Amerika/Zentralamerika/Guatemala/Sololá/Santa Lucia		
	27.114:2	Steinbeilklinge	Amerika/Zentralamerika/Guatemala		
	27.114:3	Steinbeilklinge	Amerika/Zentralamerika/Guatemala		
	27.114:4	Steinbeilklinge	Amerika/Zentralamerika/Guatemala		
	27.114:5	Nukleus	Amerika/Zentralamerika/Guatemala		
	27.114:6	Holzfigur	Amerika/Zentralamerika/Guatemala/unbekannt/unbekannt		
	27.114:7	Bruchstück von einem Tongefäß (Kopfbruchstück)	Amerika/Zentralamerika/Guatemala		
	27.114:8	Bruchstück von einem Tongefäß (Kopfbruchstück)	Amerika/Zentralamerika/Guatemala		
	27.114:9	Bruchstück von einem Tongefäß (Fuß)	Amerika/Zentralamerika/Guatemala		
	27.114:10	Bruchstück von einem Tongefäß	Amerika/Zentralamerika/Guatemala		
	27.114:11	Bruchstück von einem Tongefäß	Amerika/Zentralamerika/Guatemala		
	27.115:1	Tzapotekische Urne	Amerika/Nordamerika/Mexiko		9.2..1927
	27.118:1	Getriebener Anhänger aus Goldblech (Jaguar)	Amerika/Südamerika/Peru/Lambayeque/Chongoyape/Hacienda Pampa Grande/Huaca La Capilla		9.2.1926
	27.118:2	zylindrische Krone aus Goldblech mit Schiffsdarstellung	Amerika/Südamerika/Peru	<Amerika>/<Südamerika>/Chimú-Kultur	9.2.1926
	27.118:3	Ohrpflock mit Spinne aus Bronze	Amerika/Südamerika/Peru/Lambayeque/Cerro Sapamé		9.2.1926
	27.118:4	Totenmaske aus Goldblech mit Resten roter Bemalung	Amerika/Südamerika/Peru/Distr. Illimo, Prov. Lambayeque/Cerro Sapamé		9.2.1926
	27.118:5	Kupfermesser (?) mit zwölffeldriger Einteilung	Amerika/Südamerika/Peru		9.2.1926
	27.122:1	Kanu, Kinderspielzeug	Amerika/Nordamerika/Kanada/-/Montreal		12.8.1927
	27.122:2	Kinderwiege mit Kind, Kinderspielzeug	Amerika/Nordamerika/Kanada/-/Montreal		12.8.1927
	27.122:3	Rodelschlitten mit zwei Figuren, Kinderspielzeug	Amerika/Nordamerika/Kanada/-/Montreal		12.8.1927
	27.122:4	Lastschlitten, Kinderspielzeug	Amerika/Nordamerika/Kanada/-/Montreal		12.8.1927

Please note that many designations in this list have been identified as sadly outdated or as racist abuse since the inventories' original conception.

Bild	Inventarnummer	Objektbezeichnung	Herkunft	Ethnie	Eingangsdatum
	27.122:5	Schlitten, Kinderspielzeug	Amerika/Nordamerika/Kanada/-/Montreal		12.8.1927
	27.122:6	Puppe (Mann), Kinderspielzeug	Amerika/Nordamerika/Kanada/-/Montreal		12.8.1927
	27.122:7	Puppe (Frau m. Kind), Kinderspielzeug	Amerika/Nordamerika/Kanada/-/Montreal		12.8.1927
	27.122:8	Paar Schneeschuhe, Kinderspielzeug	Amerika/Nordamerika/Kanada/-/Montreal		12.8.1927
	27.122:9	Paar Schneeschuhe, Kinderspielzeug	Amerika/Nordamerika/Kanada/-/Montreal		12.8.1927
	27.124:1290	Amulett aus Stoff, viereckig	Amerika/Nordamerika/Mexiko		1927
	27.124:1291	Amulett aus Stoff, viereckig	Amerika/Nordamerika/Mexiko		1927
	27.124:1292	Amulett aus Stoff, viereckig	Amerika/Nordamerika/Mexiko		1927
	27.124:1293	Amulett-Tasche aus Stoff; mit Stoffband (gesehen mit drei Amuletten)	Amerika/Nordamerika/Mexiko		1927
	27.124:1294	Amulettkapsel, rund	Amerika/Nordamerika/Mexiko		1927
	27.124:1295	Amulettkapsel, rund	Amerika/Nordamerika/Mexiko		1927
	27.124:1296	Halskette mit Weihmünze (Zettel: Guadelupe de Mexico])	Amerika/Nordamerika/Mexiko		1927
	27.124:1297	Heiliger Geist (Taube) aus Stoff	Amerika/Nordamerika/Mexiko		1927
	27.124:1298	Kleines Idol aus Stein	Amerika/Nordamerika/Mexiko		1927
	27.124:1299	Kleines Idol aus Stein	Amerika/Nordamerika/Mexiko		1927
	27.124:1300	Kleines Idol aus Stein	Amerika/Nordamerika/Mexiko		1927
	27.124:1301	Kleines Idol aus Stein	Amerika/Nordamerika/Mexiko		1927
	27.124:1302	Kleines Idol aus Stein	Amerika/Nordamerika/Mexiko		1927
	27.124:1303	Kleines Idol aus Stein	Amerika/Nordamerika/Mexiko		1927
	27.124:1304	Kleines Idol aus Stein	Amerika/Nordamerika/Mexiko		1927
	27.124:1305	Anhänger aus Stein	Amerika/Nordamerika/Mexiko		1927
	27.124:1306	Anhänger aus Stein	Amerika/Nordamerika/Mexiko		1927
	27.124:1307	Anhänger aus Stein	Amerika/Nordamerika/Mexiko		1927
	27.124:1308	Kette aus Coixsamen	Amerika/Südamerika/Brasilien/-/Rio de Janeiro		1927
	27.124:1309	Amulett (fica) aus Holz	Amerika/Südamerika/Brasilien/-/Bahia		1927
	27.124:1310	Amulett (fica) aus Holz	Amerika/Südamerika/Brasilien/-/Bahia		1927
	27.124:1311	Amulett (fica) aus Holz	Amerika/Südamerika/Brasilien/-/Bahia		1927
	27.124:1312	Amulett (fica) aus Kuhhorn	Amerika/Südamerika/Brasilien/-/Bahia		1927
	27.124:1313	Amulett (fica) aus Kuhhorn	Amerika/Südamerika/Brasilien/-/Bahia		1927
	27.124:1314	Mumienauge von Tintenfisch (in altem	Amerika/Südamerika/Peru		1927

Please note that many designations in this list have been identified as racially outdated or racist abuse since the inventories' original conception.

Bild	Inventarnummer	Objektbezeichnung	Herkunft	Ethnie	Eingangsdatum
		Aspirin-Glasröhrchen])			
	27.127:1	Keulenstein	Amerika/Südamerika/Chile		8.8.1927.
	27.135:1	Tongefäß	Amerika/Südamerika/Peru		27.8.1927
	27.135:2	Becher, Tongefäss	Amerika/Südamerika/Peru		27.8.1927
	27.156:1	Pflanzstock	Amerika/Zentralamerika/Guatemala/Quiché/unbekannt	<Amerika>/<Mittelamerika>/Maya/Quiché (Maya)	
	27.156:2	Pflanzstock	Amerika/Zentralamerika/Guatemala/Quiché/unbekannt	<Amerika>/<Mittelamerika>/Maya/Quiché (Maya)	
	27.156:3	Bogen	Amerika/Zentralamerika/Guatemala/-/San Miguel		9.4.1929
	27.156:4	Pfeil mit Eisenspitze	Amerika/Zentralamerika/Guatemala/-/San Miguel		9.4.1929
	27.156:5	Pfeil mit Eisenspitze	Amerika/Zentralamerika/Guatemala/-/San Miguel		9.4.1929
	27.156:6	Vogelpfeil mit Holzspitze	Amerika/Zentralamerika/Guatemala/-/San Miguel		9.4.1929
	27.156:7	Vogelpfeil mit Holzspitze	Amerika/Zentralamerika/Guatemala/-/San Miguel		9.4.1929
	27.156:8	Ritzzeichnung eines indianischen Hirtenknaben	Amerika/Zentralamerika/Guatemala/Baja Verapaz		9.4.1929
	27.156:9	Schalmei mit Mundstück	Amerika/Zentralamerika/Guatemala/Huehuetenango/Santa Eulalia		9.4.1929
	27.156:10	Fruchtschale, lgl. beschn.	Amerika/Zentralamerika/Guatemala/Baja Verapaz/Rabinal		9.4.1929
	27.156:11	Fruchtschale, lgl. beschn.	Amerika/Zentralamerika/Guatemala/Baja Verapaz/Rabinal		9.4.1929
	27.156:12	Fruchtschale, lgl. beschn.	Amerika/Zentralamerika/Guatemala		9.4.1929
	27.156:13	Fruchtschale, rund beschn.	Amerika/Zentralamerika/Guatemala/Baja Verapaz/Rabinal		9.4.1929
	27.156:14	Fruchtschale, rund beschn.	Amerika/Zentralamerika/Guatemala/Baja Verapaz/Rabinal		9.4.1929
	27.156:15	Fruchtschale, rund beschn.	Amerika/Zentralamerika/Nicaragua		9.4.1929
	27.156:16	Schokoladenquirl	Amerika/Zentralamerika/Guatemala		9.4.1929
	27.156:17	kleines Tongefäß mit 2 Henkeln und Tiergesicht, Reste roter Bemalung	Amerika/Zentralamerika/El Salvador		9.4.1929
	27.156:18	Schalenfuß, figürlich	Amerika/Zentralamerika/El Salvador/-/Izalco		9.4.1929
	27.156:19	kleines Schalengefäß, zerbrochen	Amerika/Zentralamerika/Guatemala/Escuintla/San Andrés Osuna		9.4.1929

Please note that many designations in this list have been identified as faulty, outdated or as racism-abuse since the inventories' original conception.

Bild	Inventarnummer	Objektbezeichnung	Herkunft	Ethnie	Eingangsdatum
	27.156:20	Gefäßscherbe, 80 cm tief	Amerika/Zentralamerika/Guatemala/Escuintla/Chuchu, bei San Andrés Osuna		9.4.1929
	27.156:21	Gefäßscherbe	Amerika/Zentralamerika/Guatemala/Escuintla/Chuchu, bei San Andrés Osuna		9.4.1929
	27.156:22	Gefäßscherbe	Amerika/Zentralamerika/Guatemala/Escuintla/Chuchu, bei San Andrés Osuna		9.4.1929
	27.156:23	Gefäßscherbe	Amerika/Zentralamerika/Guatemala/Escuintla/Chuchu, bei San Andrés Osuna		9.4.1929
	27.156:24	Oberteil einer menschlichen Figur, 60 cm tief	Amerika/Zentralamerika/El Salvador/-/Quelapa		9.4.1929
	27.156:25	Tonscherbe, 1,60 cm tief, bemalt	Amerika/Zentralamerika/El Salvador/-/Quelapa		9.4.1929
	27.156:26	Tonscherbe, 1,50 cm tief, mit geflochtenem Zopfmuster bemalt	Amerika/Zentralamerika/El Salvador/-/Quelapa		9.4.1929
	27.156:27	Tonscherbe	Amerika/Zentralamerika/El Salvador/-/Quelapa		9.4.1929
	27.156:28	Tonscherbe	Amerika/Zentralamerika/El Salvador/-/Quelapa		9.4.1929
	27.156:29	Tonscherbe, 1,70 cm tief, mit Ritzverzierung	Amerika/Zentralamerika/El Salvador/-/Quelapa		9.4.1929
	27.156:30	Tonscherbe	Amerika/Zentralamerika/El Salvador/-/Quelapa		9.4.1929
	27.156:31	Tonscherbe, bemalt	Amerika/Zentralamerika/El Salvador/-/Quelapa		9.4.1929
	27.156:32	Tonscherbe, 50 cm tief	Amerika/Zentralamerika/El Salvador/-/Quelapa		9.4.1929
	27.156:33	Tonscherbe, bemalt	Amerika/Zentralamerika/El Salvador/-/Quelapa		9.4.1929

Please note that many designations in this list have been identified as faulty, outdated or as racist abuse since the inventories' original conception.

Bild	Inventarnummer	Objektbezeichnung	Herkunft	Ethnie	Eingangsdatum
					
	27.156:34	Gürtel, gewebt	Amerika/Zentralamerika/Guatemala/San Marcos		9.4.1929
	27.156:35	Blusenartiges Obergewand für Frauen, unfertig	Amerika/Zentralamerika/Guatemala/Baja Verapaz/Rabinal	<Amerika>/<Mittelamerika>/Maya/Achí (Maya)	
	27.156:36	blusenartiges Obergewand für Frauen	Amerika/Zentralamerika/Guatemala/Huehuetenango/San Mateo Ixtatán	<Amerika>/<Mittelamerika>/Maya/Chuj (Maya)	9.4.1929
	27.156:37	Tuch [unfertiger Huipil ?]	Amerika/Zentralamerika/Guatemala/-/San Pedro Nacaquil		9.4.1929
	27.156:38	Webstuhl	Amerika/Zentralamerika/Guatemala/Quiché		9.4.1929
	27.156:39	Kalebasse	Amerika/Zentralamerika/Guatemala/Quiché		9.4.1929
	27.156:40	längliche Kalebasse, verziert	Amerika/Zentralamerika/Guatemala/-/Quiché		9.4.1929
	27.156:41	Hemd	Amerika/Zentralamerika/Guatemala/Huehuetenango/Todos Santos Cuchumatán	<Amerika>/<Mittelamerika>/Maya/Mam (Maya)	
	27.156:42	Hose zu Männtertracht (41- 49)	Amerika/Zentralamerika/Guatemala/Huehuetenango/Todos Santos Cuchumatán		9.4.1929
	27.156:43	Paar Sandalen zu Männtertracht (41- 49)	Amerika/Zentralamerika/Guatemala/Huehuetenango/Todos Santos Cuchumatán		9.4.1929
	27.156:44	Überjacke zu Männtertracht (41- 49)	Amerika/Zentralamerika/Guatemala/Huehuetenango/Todos Santos Cuchumatán		9.4.1929
	27.156:45	Hose	Amerika/Zentralamerika/Guatemala/Huehuetenango/Todos Santos Cuchumatán	<Amerika>/<Mittelamerika>/Maya/Mam (Maya)	vor 8. oder 16.8. 1927
	27.156:46	Gürtel zu Männtertracht (41- 49)	Amerika/Zentralamerika/Guatemala/Huehuetenango/Todos Santos Cuchumatán		9.4.1929
	27.156:47	Kopftuch, zu Männtertracht (41- 49)	Amerika/Zentralamerika/Guatemala/Huehuetenango/Todos Santos Cuchumatán		9.4.1929
	27.156:48	Regenmantel aus Blattstreifen, zu Männtertracht (41- 49)	Amerika/Zentralamerika/Guatemala/Huehuetenango/Todos Santos Cuchumatán		9.4.1929
	27.156:49	Tierhaut	Amerika/Zentralamerika/Guatemala/Huehuetenango/Todos Santos Cuchumatán	<Amerika>/<Mittelamerika>/Maya/Mam (Maya)	8. und 16.8.1930
	27.156:50	Tanzmaske, bemalt	Amerika/Zentralamerika/Guatemala/Baja Verapaz/Rabinal		9.4.1929
	27.156:51	Tanzmaske, bemalt	Amerika/Zentralamerika/Guatemala/Baja Verapaz/Rabinal		9.4.1929

Please note that many designations in this list have been identified as faulty, outdated or abstract abuse since the inventories' original conception.

Bild	Inventarnummer	Objektbezeichnung	Herkunft	Ethnie	Eingangsdatum
	27.156:52	Tanzmaske, bemalt	Amerika/Zentralamerika/Guatemala/Baja Verapaz/Rabinal		9.4.1929
	27.156:53	Tanzmaske, bemalt, menschliches Gesicht mit schiefen Zähnen	Amerika/Zentralamerika/Guatemala/Baja Verapaz/Rabinal		9.4.1929
	27.156:54	Tanzmaske, bemalt	Amerika/Zentralamerika/Guatemala/Baja Verapaz/Rabinal		9.4.1929
	27.156:55	Tanzmaske, bemalt	Amerika/Zentralamerika/Guatemala/Baja Verapaz/Rabinal		9.4.1929
	27.156:56	Holzmaske Affe (Mico)	Amerika/Zentralamerika/Guatemala/Baja Verapaz/Rabinal		9.4.1929
	27.156:57	Tanzmaske Stier (torito)	Amerika/Zentralamerika/Guatemala/Baja Verapaz/Rabinal		9.4.1929
	27.156:58	Tanzmaske, unbemalt	Amerika/Zentralamerika/Guatemala/Quiché/Momostenango		9.4.1929
	27.156:59	Tanzmaske, unbemalt	Amerika/Zentralamerika/Guatemala/Quiché/Momostenango		9.4.1929
	27.156:60	Tanzmaske, unbemalt	Amerika/Zentralamerika/Guatemala/Quiché/Momostenango		9.4.1929
	27.156:61	Tanzmaske, unbemalt	Amerika/Zentralamerika/Guatemala/Quiché/Momostenango		9.4.1929
	27.156:62	Tanzmaske, unbemalt	Amerika/Zentralamerika/Guatemala/Quiché/Momostenango		9.4.1929
	27.156:63	Trommel mit 2 Schlägeln	Amerika/Zentralamerika/Guatemala/Quetzaltenango/Cantel		9.4.1929
	27.156:64	Flöte (Schalmei mit Mundstück)	Amerika/Zentralamerika/Guatemala/Quetzaltenango/Cantel		9.4.1929
	27.156:65	Büchse für das Mundstück der Flöte (64)	Amerika/Zentralamerika/Guatemala/Quetzaltenango/Cantel		9.4.1929
	27.156:66	Fruchtschale mit Ritzzeichnung	Amerika/Zentralamerika/Guatemala/Baja Verapaz/Rabinal		9.4.1929
	27.156:67	Fruchtschale mit Ritzzeichnung	Amerika/Zentralamerika/Guatemala/Baja Verapaz/Rabinal		9.4.1929
	27.156:68	Fruchtschale mit Ritzzeichnung	Amerika/Zentralamerika/Guatemala/Baja Verapaz/Rabinal		9.4.1929
	27.156:69	Fruchtschale mit Ritzzeichnung	Amerika/Zentralamerika/Guatemala/Baja Verapaz/Rabinal		9.4.1929
	27.156:70	Fruchtschale mit Ritzzeichnung	Amerika/Zentralamerika/Guatemala/Baja Verapaz/Rabinal		9.4.1929
	27.156:71	Fruchtschale, beschnitzt und bemalt	Amerika/Zentralamerika/Guatemala/Baja Verapaz/Rabinal		9.4.1929
	27.156:72	Fruchtschale, beschnitzt und bemalt	Amerika/Zentralamerika/Guatemala/Baja		9.4.1929

Please note that many designations in this list have been identified as racially, outdated or a racist abuse since the inventories' original conception.

Bild	Inventarnummer	Objektbezeichnung	Herkunft	Ethnie	Eingangsdatum
			Verapaz/Rabinal		
	27.156:73	Fruchtschale, beschnitzt und bemalt	Amerika/Zentralamerika/Guatemala/Baja Verapaz/Rabinal		9.4.1929
	27.156:74	Fruchtschale, bemalt	Amerika/Zentralamerika/Guatemala/Baja Verapaz/Rabinal		9.4.1929
	27.156:75	Fruchtschale, bemalt	Amerika/Zentralamerika/Guatemala/Baja Verapaz/Rabinal		9.4.1929
	27.156:76	Fruchtschale, bemalt	Amerika/Zentralamerika/Guatemala/Baja Verapaz/Rabinal		9.4.1929
	27.156:77	Schale aus Ton	Amerika/Zentralamerika/El Salvador/-/San Miguel		9.4.1929
	27.156:78	Copalharz (Handelspackung)	Amerika/Zentralamerika/Guatemala		9.4.1929
	27.156:79	Kinderspielzeug (Mann)	Amerika/Zentralamerika/Guatemala/Quetzaltenango/San Juan Ostuncalco		9.4.1929
	27.156:80	Kinderspielzeug (Pferd)	Amerika/Zentralamerika/Guatemala/Quetzaltenango/San Juan Ostuncalco		9.4.1929
	27.156:81	Holz zur Herstellung der Flechtnadeln	Amerika/Zentralamerika/El Salvador/-/Nauizalco		9.4.1929
	27.156:82	Flechtnadel zum Mattenflechten	Amerika/Zentralamerika/El Salvador/-/Nauizalco		9.4.1929
	27.156:83	Handspindel	Amerika/Zentralamerika/Guatemala/Quiché		9.4.1929
	27.156:84	Amulett aus Ton, wird von Pilgern getragen (Jesus?)	Amerika/Zentralamerika/Guatemala		9.4.1929
	27.156:85	Hut (Teil der Männertracht) (85 - 89)	Amerika/Zentralamerika/Guatemala/Quiché/Cotzal	<Amerika>/<Mittelamerika>/Maya/Ixil (Maya)	9.4.1929
	27.156:86	Jacke, (Teil der Männertracht) (85 - 89)	Amerika/Zentralamerika/Guatemala/Quiché/Cotzal	<Amerika>/<Mittelamerika>/Maya/Ixil (Maya)	9.4.1929
	27.156:87	Hose, (Teil der Männertracht) (85 - 89)	Amerika/Zentralamerika/Guatemala/Quiché/Cotzal	<Amerika>/<Mittelamerika>/Maya/Ixil (Maya)	9.4.1929
	27.156:88	Huipil	Amerika/Zentralamerika/Guatemala/Quiché/Cotzal	<Amerika>/<Mittelamerika>/Maya/Ixil (Maya)	9.4.1929
	27.156:89	Paar Sandalen	Amerika/Zentralamerika/Guatemala/Quiché/Cotzal	<Amerika>/<Mittelamerika>/Maya/Ixil (Maya)	9.4.1929
	27.156:90	Kinderhuipil	Amerika/Zentralamerika/Guatemala/Quetzaltenango/San Juan Ostuncalco		9.4.1929
	27.156:91	Huipil	Amerika/Zentralamerika/Guatemala/Chimaltenango/Comalapa	<Amerika>/<Mittelamerika>/Maya/Kakchiquel (Maya)	9.4.1929

Please note that many designations in this list have been identified as faulty, outdated or as racist abuse since the inventories' original conception.

Bild	Inventarnummer	Objektbezeichnung	Herkunft	Ethnie	Eingangsdatum
	27.156:92	Webstuhl (Indianer)	Amerika/Zentralamerika/Guatemala/Quiché-Gebiet		9.4.1929
	27.156:93	Knäuel (Webfaden)	Amerika/Zentralamerika/Guatemala/Quiché-Gebiet		9.4.1929
	27.156:94	Knäuel (Webfaden)	Amerika/Zentralamerika/Guatemala/Quiché-Gebiet		9.4.1929
	27.156:95	Knäuel (Webfaden)	Amerika/Zentralamerika/Guatemala/Quiché-Gebiet		9.4.1929
	27.156:96	Knäuel (Webfaden)	Amerika/Zentralamerika/Guatemala/Quiché-Gebiet		9.4.1929
	27.156:97	Körbchen, geflochten	Amerika/Zentralamerika/El Salvador/-/Nauizalco		9.4.1929
	27.156:98	Halskette (Indianer)	Amerika/Zentralamerika/Guatemala/Quetzaltenango/Cantel		9.4.1929
	27.156:99	Halskette (Indianer)	Amerika/Zentralamerika/Guatemala/Quetzaltenango/Cantel		9.4.1929
	27.156:100	Fruchtschale	Amerika/Zentralamerika/Nicaragua/-/Chinandega		9.4.1929
	27.156:101	Fruchtschale, beschnitzt	Amerika/Zentralamerika/Nicaragua/-/Chinandega		9.4.1929
	27.156:102	Fruchtschale, beschnitzt	Amerika/Zentralamerika/Nicaragua/-/Chinandega		9.4.1929
	27.156:103	Fruchtschale, beschnitzt	Amerika/Zentralamerika/Nicaragua/-/Chinandega		9.4.1929
	27.156:104	Fruchtschale, beschnitzt	Amerika/Zentralamerika/Nicaragua/-/Chinandega		9.4.1929
	27.156:105	Fruchtschale, beschnitzt	Amerika/Zentralamerika/Nicaragua/-/Chinandega		9.4.1929
	27.156:106	Fruchtschale, beschnitzt und bemalt	Amerika/Zentralamerika/Nicaragua/-/Chinandega		9.4.1929
	27.156:107	Fruchtschale, beschnitzt und bemalt	Amerika/Zentralamerika/Nicaragua/-/Chinandega		9.4.1929
	27.156:108	GroßesTongefäß (Sonnengott) mit menschlichem Kopf auf einer Seite	Amerika/Zentralamerika/Guatemala/Quiché/Ilom		
	27.156:109	1 bauchiges Tongefäß, mit stilisiertem Tiergesicht	Amerika/Zentralamerika/Guatemala/Quiché/Ilom		
	27.156:110	Bemaltes Tongefäß	Amerika/Zentralamerika/Guatemala/Quiché/Ilom		
	27.156:111	Bemaltes Tongefäß	Amerika/Zentralamerika/Guatemala/Quiché/Ilom		
	27.156:112	Tonschale mit Randfuß	Amerika/Zentralamerika/Guatemala/Quiché/Ilom		9.4.1929
	27.156:113	Tonschale mit Randfuß	Amerika/Zentralamerika/Guatemala/Quiché/Ilom		9.4.1929

Please note that many designations in this list have been identified as faulty, outdated or as racist abuse since the inventories' original conception.

Bild	Inventarnummer	Objektbezeichnung	Herkunft	Ethnie	Eingangsdatum
	27.156:114	Tonschale, bemalt	Amerika/Zentralamerika/Guatemala/Quiché/Ilom		
	27.156:115	Tonschale	Amerika/Zentralamerika/Guatemala/Quiché/Ilom		
	27.156:116	Tonschale, mit drei Rassel-Füßen	Amerika/Zentralamerika/Guatemala/Quiché/Ilom		
	27.156:117	Tonschale mit Randfuß	Amerika/Zentralamerika/Guatemala/Quiché/Ilom		9.4.1929
	27.156:118	Tonschale	Amerika/Zentralamerika/Guatemala/Quiché/Ilom		
	27.156:119	Tongefäß, schwarz	Amerika/Zentralamerika/Guatemala/Quiché/Ilom		9.4.1929
	27.156:120	Tongefäß, schwarz (Bruchstück), mit volutenförmigen Ritzverzierungen	Amerika/Zentralamerika/Guatemala/Quiché/Ilom		9.4.1929
	27.156:121	Tonschale, bemalt, mit drei Füßen	Amerika/Zentralamerika/Guatemala/Quiché/Ilom		
	27.156:122	Tonschale	Amerika/Zentralamerika/Guatemala/Quiché/Ilom		
	27.156:123	Tonschale mit schwarzer Bemalung	Amerika/Zentralamerika/Guatemala/Quiché/Ilom		
	27.156:124	Große Tonschale mit drei Füßen und spitzen Noppen	Amerika/Zentralamerika/Guatemala/Quiché/Ilom		
	27.156:125	Tonschale, mit drei Füßen und Noppenverzierzung	Amerika/Zentralamerika/Guatemala/Quiché/Ilom		
	27.156:126	Tonschale mit drei Füßen und gezackten Beinen	Amerika/Zentralamerika/Guatemala/Quiché/Ilom		
	27.156:127	1 Tonschale, mit drei verzierten Füßen	Amerika/Zentralamerika/Guatemala/Quiché/Ilom		
	27.156:128	Tonschale mit vier Füßen und gezackten Beinen	Amerika/Zentralamerika/Guatemala/Quiché/Ilom		
	27.156:129	1 zylindrisches Tongefäß, mit Gesicht	Amerika/Zentralamerika/Guatemala/Quiché/Ilom		
	27.156:130	Tongefäß, zylindrisch mit hohem Standfuß und gezackten Noppen	Amerika/Zentralamerika/Guatemala/Quiché/Ilom		
	27.156:131	Tonschale	Amerika/Zentralamerika/Guatemala/Quiché/Ilom		
	27.156:132	Tonschale mit drei Füßen	Amerika/Zentralamerika/Guatemala/Quiché/Ilom		9.4.1929
	27.156:133	Tonschale mit drei Füßen	Amerika/Zentralamerika/Guatemala/Quiché/Ilom		9.4.1929
	27.156:134	Tongefäß, Reste von roter Bemalung	Amerika/Zentralamerika/Guatemala/Quiché/Ilom		
	27.156:135	Tongefäß, Reste von Bemalung	Amerika/Zentralamerika/Guatemala/Quiché/Ilom		
	27.156:136	Tongefäß mit drei Füßen	Amerika/Zentralamerika/Guatemala/Quiché/Ilom		9.4.1929
	27.156:137	Tongefäß, Schale mit steilen Wänden, schwarz-grau, mit senkrechten Rillen und Noppen verziert	Amerika/Zentralamerika/Guatemala/Quiché/Ilom		
	27.156:138	Rufhorn	Amerika/Zentralamerika/Guatemala/Quiché/Ilom		
	27.156:139	Anzahl (zwei) Bruchstücke, bemalt (Affen)	Amerika/Zentralamerika/Guatemala/Quiché/Ilom		9.4.1929
	27.156:140	Anzahl (drei) Bruchstücke, Ritzzeichnung	Amerika/Zentralamerika/Guatemala/Quiché/Ilom		9.4.1929

Please note that any designations in this list have been identified as faulty, outdated or abstract abuse since the inventories' original conception.

Bild	Inventarnummer	Objektbezeichnung	Herkunft	Ethnie	Eingangsdatum
	27.156:141	Anzahl (zwei) Bruchstücke, Ritzzeichnung	Amerika/Zentralamerika/Guatemala/Quiché/Ilom		9.4.1929
	27.156:142	Bruchstück eines Keramikgefäßes, bemalt	Amerika/Zentralamerika/Guatemala/Quiché/Ilom		9.4.1929
	27.156:143	Bruchstück eines Keramikgefäßes, bemalt	Amerika/Zentralamerika/Guatemala/Quiché/Ilom		9.4.1929
	27.156:144	Bruchstück eines Keramikgefäßes, bemalt	Amerika/Zentralamerika/Guatemala/Quiché/Ilom		9.4.1929
	27.156:145	Bruchstück eines Keramikgefäßes, bemalt	Amerika/Zentralamerika/Guatemala/Quiché/Ilom		9.4.1929
	27.156:146	Bruchstück eines Keramikgefäßes, bemalt	Amerika/Zentralamerika/Guatemala/Quiché/Ilom		9.4.1929
	27.156:147	Bruchstück eines Keramikgefäßes, bemalt	Amerika/Zentralamerika/Guatemala/Quiché/Ilom		9.4.1929
	27.156:148	Bruchstück eines Keramikgefäßes mit Ritzzeichnung	Amerika/Zentralamerika/Guatemala/Quiché/Ilom		9.4.1929
	27.156:149	Tonschale	Amerika/Zentralamerika/Guatemala/Quiché/Ilom		
	27.156:150	Tonschale	Amerika/Zentralamerika/Guatemala/Quiché/Ilom		
	27.156:151	Kugeliges, bemaltes Tongefäß mit Maya-Glyphen	Amerika/Zentralamerika/Guatemala/Quiché/Ilom		
	27.156:152	Bemaltes, zylindrisches Tongefäß	Amerika/Zentralamerika/Guatemala/Quiché/Ilom		
	27.156:153	Figur aus Speckstein	Amerika/Zentralamerika/Guatemala/Quiché/Ilom		9.4.1929
	27.156:154	Bruchstück von Kopf aus Ton, in Form eines Totenkopfs	Amerika/Zentralamerika/Guatemala/Quiché/Ilom		
	27.156:155	Kopf aus Ton, Bruchstück	Amerika/Zentralamerika/Guatemala/Quiché/Ilom		9.4.1929
	27.156:156	Anzahl (zwei) Bruchstücke von einem Zackengefäß	Amerika/Zentralamerika/Guatemala/Quiché/Ilom		9.4.1929
	27.156:157	Bruchstück von Kopf aus Ton	Amerika/Zentralamerika/Guatemala/-/Rabinal		
	27.156:158	Kopf aus Ton, Bruchstück	Amerika/Zentralamerika/Guatemala/Baja Verapaz/Rabinal		9.4.1929
	27.156:159	Kopf aus Ton, Bruchstück	Amerika/Zentralamerika/Guatemala/Baja Verapaz/Rabinal		9.4.1929
	27.156:160	Kopf aus Ton, Bruchstück	Amerika/Zentralamerika/Guatemala/Baja Verapaz/Rabinal		9.4.1929
	27.156:161	Kopf aus Ton, Bruchstück	Amerika/Zentralamerika/Guatemala/Baja Verapaz/Rabinal		9.4.1929
	27.156:162	Kopf aus Ton, Bruchstück	Amerika/Zentralamerika/Guatemala/Baja Verapaz/Rabinal		9.4.1929
	27.156:163	Kopf aus Ton, Bruchstück, mit 2 Öffnungen im Kopf	Amerika/Zentralamerika/El Salvador/-/Ahuachapán		9.4.1929
	27.156:164	Kopf aus Ton, Bruchstück, mit stilisierten Haaren u Öffnung am Kopf	Amerika/Zentralamerika/El Salvador/-/Ahuachapán		9.4.1929

Please note that many designations in this list have been identified as faulty, outdated or abstract abuse since the inventories' original conception.

Bild	Inventarnummer	Objektbezeichnung	Herkunft	Ethnie	Eingangsdatum
					
	27.156:165	Kopf aus Ton, Bruchstück, mit Kopfschmuck, mit 1 Ohrloch	Amerika/Zentralamerika/El Salvador/-/Ahuachapán		9.4.1929
	27.156:166	Kopf aus Ton, Bruchstück, mit Ohrlöchern	Amerika/Zentralamerika/El Salvador/-/Ahuachapán		9.4.1929
	27.156:167	Kopf aus Ton, Bruchstück, klein, mit Kopfschmuck	Amerika/Zentralamerika/El Salvador/-/Ahuachapán		9.4.1929
	27.156:168	Kopf aus Ton, Bruchstück, mit hoher Stirn u Kopfschmuck	Amerika/Zentralamerika/El Salvador/-/Ahuachapán		9.4.1929
	27.156:169	Kopf aus Ton, Bruchstück, mit Kopfbedeckung	Amerika/Zentralamerika/El Salvador/-/Ahuachapán		9.4.1929
	27.156:170	Bruchstück von Tongefäß, Ausguß (Gesicht)	Amerika/Zentralamerika/Guatemala/Escuintla/San Andrés Osuna		9.4.1929
	27.156:171	Bruchstück von einem Tongefäß mit menschlichem Gesicht	Amerika/Zentralamerika/Guatemala/Escuintla/San Andrés Osuna		
	27.156:172	Bruchstück von einem Tongefäß	Amerika/Zentralamerika/Guatemala/Escuintla/San Andrés Osuna		
	27.156:173	Bruchstück aus Stein (Kopf)	Amerika/Zentralamerika/Guatemala/Escuintla/San Andrés Osuna		9.4.1929
	27.156:174	Bruchstück von einem Gefäß	Amerika/Zentralamerika/Guatemala/Escuintla/San Andrés Osuna		
	27.156:175	Bruchstück aus Ton (Vogelkopf)	Amerika/Zentralamerika/Guatemala/Escuintla/San Andrés Osuna		9.4.1929
	27.156:176	Bruchstück aus Ton (Vogelkopf)	Amerika/Zentralamerika/Guatemala/Escuintla/San Andrés Osuna		
	27.156:177	Bruchstück aus Ton	Amerika/Zentralamerika/Guatemala/Escuintla/San Andrés Osuna		
	27.156:178	Tonschale mit fruchtartiger Verzierung, beschädigt	Amerika/Zentralamerika/Guatemala/Escuintla/San Andrés Osuna		9.4.1929
	27.156:179	Bruchstück einer Flöte? Tierkopf	Amerika/Zentralamerika/Guatemala/Escuintla/San Andrés Osuna		9.4.1929

Please note that many designations in this list have been identified as faulty, outdated or as racist abuse since the inventories' original conception.

Bild	Inventarnummer	Objektbezeichnung	Herkunft	Ethnie	Eingangsdatum
	27.156:180	Henkeltopf aus Ton	Amerika/Zentralamerika/Guatemala/Escuintla/San Andrés Osuna		9.4.1929
	27.156:181	Henkeltopf aus Ton	Amerika/Zentralamerika/Guatemala/Escuintla/San Andrés Osuna		9.4.1929
	27.156:182	Tonschale, beschädigt	Amerika/Zentralamerika/Guatemala/Escuintla/San Andrés Osuna		9.4.1929
	27.156:183	Bruchstück aus Ton, Kopf	Amerika/Zentralamerika/Guatemala/Escuintla/San Andrés Osuna		9.4.1929
	27.156:184	Fußstück einer Tonschale	Amerika/Zentralamerika/Guatemala/Escuintla/San Andrés Osuna		9.4.1929
	27.156:185	Tongefäß, bemalt, beschädigt	Amerika/Zentralamerika/Guatemala/Escuintla/San Andrés Osuna		9.4.1929
	27.156:186	Fußstück einer Tonschale, beschädigt	Amerika/Zentralamerika/Guatemala/Escuintla/San Andrés Osuna		9.4.1929
	27.156:187	Tonschale, beschädigt	Amerika/Zentralamerika/Guatemala/Escuintla/San Andrés Osuna		9.4.1929
	27.156:188	Tonschale, beschädigt	Amerika/Zentralamerika/Guatemala/Escuintla/San Andrés Osuna		9.4.1929
	27.156:189	Tonschale, beschädigt	Amerika/Zentralamerika/Guatemala/Escuintla/San Andrés Osuna		9.4.1929
	27.156:190	Tonschale, beschädigt	Amerika/Zentralamerika/Guatemala/Escuintla/San Andrés Osuna		9.4.1929
	27.156:191	Anzahl Reste von Tonschalen (Bruchstück)	Amerika/Zentralamerika/Guatemala/Escuintla/San Andrés Osuna		9.4.1929
	27.156:192	Anzahl Reste von Tonschalen (Bruchstück)	Amerika/Zentralamerika/Guatemala/Escuintla/San Andrés Osuna		9.4.1929
	27.156:193	Anzahl Reste von Tonschalen (Bruchstück)	Amerika/Zentralamerika/Guatemala/Escuintla/San Andrés Osuna		9.4.1929
	27.156:194	Anzahl Reste von Tonschalen (Bruchstück)	Amerika/Zentralamerika/Guatemala/Escuintla/San Andrés Osuna		9.4.1929
	27.156:195	Ausgussrohr von einem Tongefäß	Amerika/Zentralamerika/Guatemala/Escuintla/San Andrés Osuna		
	27.156:196	Reste von Tonschalen (Bruchstück)	Amerika/Zentralamerika/Guatemala/Escuintla/San Andrés Osuna		9.4.1929
	27.156:197	Reste von Tonschalen (Bruchstück)	Amerika/Zentralamerika/Guatemala/Escuintla/San Andrés Osuna		9.4.1929
	27.156:198	Reste von Tonschalen (Bruchstück)	Amerika/Zentralamerika/Guatemala/Escuintla/San Andrés Osuna		9.4.1929
	27.156:199	Tonschale, dreifüßig, beschädigt	Amerika/Zentralamerika/Guatemala/Escuintla/San Andrés Osuna		9.4.1929
	27.156:200	Anzahl Reste von Tonschalen	Amerika/Zentralamerika/Guatemala/Escuintla/Sa		9.4.1929

Please note that many designations in this list have been identified as racist, outdated or a racist abuse since the inventories' original conception.

Bild	Inventarnummer	Objektbezeichnung	Herkunft	Ethnie	Eingangsdatum
		(Bruchstück)	n Andrés Osuna		
	27.156:201	Anzahl Reste von Tonschalen (Bruchstück)	Amerika/Zentralamerika/Guatemala/Escuintla/San Andrés Osuna		9.4.1929
	27.156:202	Hohes, zylindrisches Tongefäß mit Negativ-Bemalung: geometrische, zoomorphe Motive	Amerika/Zentralamerika/Guatemala/Escuintla/San Andrés Osuna		
	27.156:203	hohes zylindrisches Tongefäßrot-schwarz-organge bemalt	Amerika/Zentralamerika/Guatemala/Escuintla/San Andrés Osuna		
	27.156:204	Topngefäß, bemalt, beschädigt	Amerika/Zentralamerika/Guatemala/Escuintla/San Andrés Osuna		9.4.1929
	27.156:205	Tongefäß, beschädigt	Amerika/Zentralamerika/Guatemala/Escuintla/San Andrés Osuna		9.4.1929
	27.156:206	Tongefäß	Amerika/Zentralamerika/Guatemala/Escuintla/San Andrés Osuna		9.4.1929
	27.156:207	Tongefäß	Amerika/Zentralamerika/Guatemala/Escuintla/San Andrés Osuna		9.4.1929
	27.156:208	Tongefäß	Amerika/Zentralamerika/Guatemala/Escuintla/San Andrés Osuna		9.4.1929
	27.156:209	Tonschale, schwarz	Amerika/Zentralamerika/Guatemala/Escuintla/San Andrés Osuna		9.4.1929
	27.156:210	Oberteil einer Tonfigur (Tonpfeife)	Amerika/Zentralamerika/Guatemala/Escuintla/San Andrés Osuna		
	27.156:211	Tonschale, beschädigt	Amerika/Zentralamerika/Guatemala/Escuintla/San Andrés Osuna		9.4.1929
	27.156:212	Tonflöte in Form eines Jaguars	Amerika/Zentralamerika/Guatemala/Escuintla/San Andrés Osuna		
	27.156:213	Spinnwirtel aus Ton	Amerika/Zentralamerika/Guatemala/Escuintla/San Andrés Osuna		9.4.1929
	27.156:214	Spinnwirtel aus Ton	Amerika/Zentralamerika/Guatemala/Escuintla/San Andrés Osuna		9.4.1929
	27.156:215	Spinnwirtel aus Ton	Amerika/Zentralamerika/Guatemala/Escuintla/San Andrés Osuna		9.4.1929
	27.156:216	Spinnwirtel aus Ton	Amerika/Zentralamerika/Guatemala/Escuintla/San Andrés Osuna		9.4.1929
	27.156:217	Spinnwirtel aus Ton	Amerika/Zentralamerika/Guatemala/Escuintla/San Andrés Osuna		
	27.156:218	Spinnwirtel	Amerika/Zentralamerika/Guatemala/Escuintla/San Andrés Osuna		
	27.156:219	Spinnwirtel aus Ton	Amerika/Zentralamerika/Guatemala/Escuintla/San Andrés Osuna		9.4.1929
	27.156:220	Spinnwirtel aus Ton	Amerika/Zentralamerika/Guatemala/Escuintla/Sa		9.4.1929

Please note that many designations in this list have been identified as racist, outdated or a racist abuse since the inventories' original conception.

Bild	Inventarnummer	Objektbezeichnung	Herkunft	Ethnie	Eingangsdatum
			n Andrés Osuna		
	27.156:221	Spinnwirtel aus Ton	Amerika/Zentralamerika/Guatemala/Escuintla/San Andrés Osuna		
	27.156:222	Spinnwirtel aus Ton	Amerika/Zentralamerika/Guatemala/Escuintla/San Andrés Osuna		9.4.1929
	27.156:223	Spinnwirtel aus Ton	Amerika/Zentralamerika/Guatemala/Escuintla/San Andrés Osuna		9.4.1929
	27.156:224	Spinnwirtel aus Ton	Amerika/Zentralamerika/Guatemala/Escuintla/San Andrés Osuna		9.4.1929
	27.156:225	Speerspitze aus Obsidian	Amerika/Zentralamerika/Guatemala/Escuintla/San Andrés Osuna		9.4.1929
	27.156:226	Speerspitze aus Obsidian	Amerika/Zentralamerika/Guatemala/Escuintla/San Andrés Osuna		9.4.1929
	27.156:227	Speerspitze aus Obsidian	Amerika/Zentralamerika/Guatemala/Escuintla/San Andrés Osuna		9.4.1929
	27.156:228	Anzahl Obsidianmesser	Amerika/Zentralamerika/Guatemala/Escuintla/San Andrés Osuna		9.4.1929
	27.156:229	Anzahl Obsidianabschläge	Amerika/Zentralamerika/Guatemala/Escuintla/San Andrés Osuna		9.4.1929
	27.156:230	Anzahl Scherben von einem Gefäß aus Ton	Amerika/Zentralamerika/Guatemala/Escuintla/San Andrés Osuna		9.4.1929
	27.156:231	Anzahl Füße von einem Gefäß aus Ton	Amerika/Zentralamerika/Guatemala/Escuintla/San Andrés Osuna		9.4.1929
	27.156:232	Fuß von einem Gefäß aus Ton	Amerika/Zentralamerika/Guatemala/Escuintla/San Andrés Osuna		9.4.1929
	27.156:233	Fuß von einem Gefäß aus Ton	Amerika/Zentralamerika/Guatemala/Escuintla/San Andrés Osuna		9.4.1929
	27.156:234	Fuß von einem Gefäß aus Ton	Amerika/Zentralamerika/Guatemala/Escuintla/San Andrés Osuna		9.4.1929
	27.156:235	Fuß von einem Gefäß aus Ton	Amerika/Zentralamerika/Guatemala/Escuintla/San Andrés Osuna		9.4.1929
	27.156:236	Fuß von einem Gefäß aus Ton	Amerika/Zentralamerika/Guatemala/Escuintla/San Andrés Osuna		9.4.1929
	27.156:237	Fuß von einem Gefäß aus Ton	Amerika/Zentralamerika/Guatemala/Escuintla/San Andrés Osuna		9.4.1929
	27.156:238	Fuß von einem Gefäß aus Ton	Amerika/Zentralamerika/Guatemala/Escuintla/San Andrés Osuna		9.4.1929
	27.156:239	Fuß von einem Gefäß aus Ton	Amerika/Zentralamerika/Guatemala/Escuintla/San Andrés Osuna		9.4.1929
	27.156:240	Fuß von einem Gefäß aus Ton	Amerika/Zentralamerika/Guatemala/Escuintla/San Andrés Osuna		9.4.1929

Please note that many designations in this list have been identified as racist, outdated or as racist abuse since the inventories' original conception.

Bild	Inventarnummer	Objektbezeichnung	Herkunft	Ethnie	Eingangsdatum
	27.156:241	Fuß von einem Gefäß aus Ton	Amerika/Zentralamerika/Guatemala/Escuintla/San Andrés Osuna		9.4.1929
	27.156:242	Große Steinbeilklinge	Amerika/Zentralamerika/Guatemala/Escuintla/San Andrés Osuna		9.4.1929
	27.156:243	Kleine Steinbeilklinge	Amerika/Zentralamerika/Guatemala/Escuintla/San Andrés Osuna		9.4.1929
	27.156:244	Kleine Steinbeilklinge	Amerika/Zentralamerika/Guatemala/Escuintla/San Andrés Osuna		9.4.1929
	27.156:245	Fuß von einer Figur aus Ton	Amerika/Zentralamerika/Guatemala/Escuintla/San Andrés Osuna		9.4.1929
	27.156:246	Bruchstück einer Figur	Amerika/Zentralamerika/Guatemala/Escuintla/San Andrés Osuna		
	27.156:247	Anzahl (zwei) Scherben von einem Gefäß aus Ton	Amerika/Zentralamerika/Guatemala/Escuintla/San Andrés Osuna		9.4.1929
	27.156:248	Scherbe von einem Gefäß aus Ton	Amerika/Zentralamerika/Guatemala/Escuintla/San Andrés Osuna		9.4.1929
	27.156:249	Scherbe von einem Gefäß aus Ton	Amerika/Zentralamerika/Guatemala/Escuintla/San Andrés Osuna		9.4.1929
	27.156:250	Kopf (Verzierung) von einem Gefäß aus Ton	Amerika/Zentralamerika/Guatemala/Escuintla/San Andrés Osuna		9.4.1929
	27.156:251	Scherbe von einem Gefäß aus Ton	Amerika/Zentralamerika/Guatemala/Escuintla/San Andrés Osuna		9.4.1929
	27.156:252	Randscherbe von einem Gefäß aus Ton	Amerika/Zentralamerika/Guatemala/Escuintla/San Andrés Osuna		9.4.1929
	27.156:253	Fuß von einem Gefäß aus Ton	Amerika/Zentralamerika/Guatemala/Escuintla/San Andrés Osuna		9.4.1929
	27.156:254	Bruchstück einer Tonfigur (mit Stucküberzug)	Amerika/Zentralamerika/Guatemala/Escuintla/San Andrés Osuna		
	27.156:255	Kopf eines Tongefäßes	Amerika/Zentralamerika/Guatemala/Escuintla/San Andrés Osuna		
	27.156:256	Bruchstück von einem Gefäß aus Ton	Amerika/Zentralamerika/Guatemala/Escuintla/San Andrés Osuna		9.4.1929
	27.156:257	Bruchstück (Kopf) von einem Gefäß aus Ton	Amerika/Zentralamerika/Guatemala/Escuintla/San Andrés Osuna		9.4.1929
	27.156:258	Scherbe aus Ton mit eingeritztem Ornament	Amerika/Zentralamerika/Guatemala/Escuintla/San Andrés Osuna		9.4.1929
	27.156:259	Fuß von einer Schale aus Ton	Amerika/Zentralamerika/Guatemala/Escuintla/San Andrés Osuna		9.4.1929
	27.156:260	Scherbe aus Ton, mit eingeritztem Ornament (Vogel)	Amerika/Zentralamerika/Guatemala/Escuintla/San Andrés Osuna		9.4.1929
	27.156:261	Fuß von einer Schale aus Ton	Amerika/Zentralamerika/Guatemala/Escuintla/Sa		9.4.1929

Please note that many designations in this list have been identified as racist, outdated or a racist abuse since the inventories' original conception.

Bild	Inventarnummer	Objektbezeichnung	Herkunft	Ethnie	Eingangsdatum
			n Andrés Osuna		
	27.156:262	Anzahl (zwei) füße von einer Schale aus Ton	Amerika/Zentralamerika/Guatemala/Escuintla/San Andrés Osuna		9.4.1929
	27.156:263	Randscherbe von einer Schale aus Ton	Amerika/Zentralamerika/Guatemala/Escuintla/San Andrés Osuna		9.4.1929
	27.156:264	Randscherbe von einem Gefäß aus Ton, Ritzornament	Amerika/Zentralamerika/Guatemala/Escuintla/San Andrés Osuna		9.4.1929
	27.156:265	Anzahl (drei) Füße von einer Schale aus Ton	Amerika/Zentralamerika/Guatemala/Escuintla/San Andrés Osuna		9.4.1929
	27.156:266	Anzahl (drei) Füße von einer Schale aus Ton	Amerika/Zentralamerika/Guatemala/Escuintla/San Andrés Osuna		9.4.1929
	27.156:267	Fuß von einer Schale aus Ton	Amerika/Zentralamerika/Guatemala/Escuintla/San Andrés Osuna		9.4.1929
	27.156:268	Bruchstück einer Figur aus Ton	Amerika/Zentralamerika/Guatemala/Escuintla/San Andrés Osuna		9.4.1929
	27.156:269	Bruchstück (Kopf) einer Figur aus Ton	Amerika/Zentralamerika/Guatemala/Escuintla/San Andrés Osuna		9.4.1929
	27.156:270	Bruchstück einer Tonfigur	Amerika/Zentralamerika/Guatemala/Escuintla/San Andrés Osuna		
	27.156:271	Fuß von einer Schale aus Ton	Amerika/Zentralamerika/Guatemala/Escuintla/San Andrés Osuna		9.4.1929
	27.156:272	Bruchstück (Handhaben) von einem Gefäß aus Ton	Amerika/Zentralamerika/Guatemala/Escuintla/San Andrés Osuna		9.4.1929
	27.156:273	Bruchstück (Handhaben) von einem Gefäß aus Ton	Amerika/Zentralamerika/Guatemala/Escuintla/San Andrés Osuna		9.4.1929
	27.156:274	Bruchstück (Randscherbe) von einem Gefäß aus Ton	Amerika/Zentralamerika/Guatemala/Escuintla/San Andrés Osuna		9.4.1929
	27.156:275	Bruchstück (Randscherbe) von einem Gefäß aus Ton	Amerika/Zentralamerika/Guatemala/Escuintla/San Andrés Osuna		9.4.1929
	27.156:276	Bruchstück einer Figur aus Ton	Amerika/Zentralamerika/Guatemala/Escuintla/San Andrés Osuna		9.4.1929
	27.156:277	Bruchstück einer Figur aus Ton	Amerika/Zentralamerika/Guatemala/Escuintla/San Andrés Osuna		9.4.1929
	27.156:278	Bruchstück einer Figur aus Ton	Amerika/Zentralamerika/Guatemala/Escuintla/San Andrés Osuna		9.4.1929
	27.156:279	Bruchstück einer Figur aus Ton	Amerika/Zentralamerika/Guatemala/Escuintla/San Andrés Osuna		9.4.1929
	27.156:280	Bruchstück einer Figur aus Ton	Amerika/Zentralamerika/Guatemala/Escuintla/San Andrés Osuna		9.4.1929
	27.156:281	Fuß von einer Schale aus Ton	Amerika/Zentralamerika/Guatemala/Escuintla/San Andrés Osuna		9.4.1929

Please note that many designations in this list have been identified as racist, outdated or as racist abuse since the inventories' original conception.

Bild	Inventarnummer	Objektbezeichnung	Herkunft	Ethnie	Eingangsdatum
	27.156:282	Figur	Amerika/Zentralamerika/Guatemala/Escuintla/San Andrés Osuna		
	27.156:283	Bruchstück (Fuß) von einer Scherbe aus Ton	Amerika/Zentralamerika/Guatemala/Escuintla/San Andrés Osuna		9.4.1929
	27.156:284	Bruchstück (Randscherbe) von einem Gefäß aus Ton (mit Kopf)	Amerika/Zentralamerika/Guatemala/Escuintla/San Andrés Osuna		9.4.1929
	27.156:285	Bruchstück (Randscherbe) von einem Gefäß aus Ton	Amerika/Zentralamerika/Guatemala/Escuintla/San Andrés Osuna		9.4.1929
	27.156:286	Anzahl Scherben von Gefäßen aus Ton	Amerika/Zentralamerika/Guatemala/Escuintla/San Andrés Osuna		9.4.1929
	27.156:287	Schale aus Ton	Amerika/Zentralamerika/Guatemala/Escuintla/San Andrés Osuna		9.4.1929
	27.156:288	Anzahl Füße von Schalen aus Ton	Amerika/Zentralamerika/Guatemala/Escuintla/San Andrés Osuna		9.4.1929
	27.156:289	Bruchstück einer Flöte aus Ton	Amerika/Zentralamerika/Guatemala/Escuintla/San Andrés Osuna		9.4.1929
	27.156:290	Anzahl Füße von Schalen aus Ton	Amerika/Zentralamerika/Guatemala/Escuintla/San Andrés Osuna		9.4.1929
	27.156:291	Gefäß	Amerika/Zentralamerika/Guatemala/Escuintla/San Andrés Osuna		
	27.156:292	Anzahl (16) Köpfe von Gefäßen aus Ton	Amerika/Zentralamerika/Guatemala/Escuintla/San Andrés Osuna		9.4.1929
	27.156:293	Tongefäß	Amerika/Zentralamerika/Guatemala/Escuintla/San Andrés Osuna		
	27.156:294	Tonschale, rot bemalt	Amerika/Zentralamerika/Guatemala/Escuintla/San Andrés Osuna		
	27.156:295	Schale aus Ton (Bruchstücke)	Amerika/Zentralamerika/Guatemala/Escuintla/San Andrés Osuna		9.4.1929
	27.156:296	Randscherbe von Gefäßen aus Ton	Amerika/Zentralamerika/Guatemala/Escuintla/San Andrés Osuna		9.4.1929
	27.156:297	Anzahl Randscherben mit Henkel von Gefäßen aus Ton	Amerika/Zentralamerika/Guatemala/Escuintla/San Andrés Osuna		9.4.1929
	27.156:298	Anzahl Scherben von Gefäßen aus Ton	Amerika/Zentralamerika/Guatemala/Escuintla/San Andrés Osuna		9.4.1929
	27.156:299	anzahl Scherben (Füße) von Gefäßen aus Ton	Amerika/Zentralamerika/Guatemala/Escuintla/San Andrés Osuna		9.4.1929
	27.156:300	Anzahl Bruchstücke von Figuren aus Ton	Amerika/Zentralamerika/El Salvador/Escuintla/San Andrés Osuna		9.4.1929
	27.156:301	Schalenbruchstück aus Ton	Amerika/Zentralamerika/El Salvador/Escuintla/San Andrés Osuna		9.4.1929
	27.156:302	Reiber ? Aus Ton	Amerika/Zentralamerika/Guatemala/Escuintla/Sa		9.4.1929

Please note that many designations in this list have been identified as racist, outdated or as racist abuse since the inventories' original conception.

Bild	Inventarnummer	Objektbezeichnung	Herkunft	Ethnie	Eingangsdatum
			n Andrés Osuna		
	27.156:303	Anzahl Obsidiansplitter	Amerika/Zentralamerika/Guatemala/Escuintla/San Andrés Osuna		9.4.1929
	27.156:304	Speerspitze aus Obsidian	Amerika/Zentralamerika/Guatemala/Escuintla/San Andrés Osuna		9.4.1929
	27.156:305	Lippenpflock? aus Ton	Amerika/Zentralamerika/Guatemala/Escuintla/San Andrés Osuna		9.4.1929
	27.156:306	Bruchstück aus Ton, Tierkopf	Amerika/Zentralamerika/Guatemala/Escuintla/Chuchu, bei San Andrés Osuna		9.4.1929
	27.156:307	Bruchstück aus Ton, Figur	Amerika/Zentralamerika/Guatemala/Escuintla/Chuchu		9.4.1929
	27.156:308	Bruchstück aus Ton, Figur	Amerika/Zentralamerika/Guatemala/Escuintla/Chuchu		9.4.1929
	27.156:309	Bruchstück aus Ton, Kopf	Amerika/Zentralamerika/Guatemala/Escuintla/Chuchu		9.4.1929
	27.156:310	Bruchtück aus Ton, Haartracht	Amerika/Zentralamerika/Guatemala/Escuintla/Chuchu		9.4.1929
	27.156:311	Bruchstück aus Ton, Fußansatz	Amerika/Zentralamerika/Guatemala/Escuintla/Chuchu		9.4.1929
	27.156:312	Randscherbe aus Ton	Amerika/Zentralamerika/Guatemala/Escuintla/Chuchu		9.4.1929
	27.156:313	Randscherbe aus Ton	Amerika/Zentralamerika/Guatemala/Escuintla/Chuchu		9.4.1929
	27.156:314	Randscherbe aus Ton	Amerika/Zentralamerika/Guatemala/Escuintla/Chuchu		9.4.1929
	27.156:315	Flöte, Tonpfeife in Form eines Vogels	Amerika/Zentralamerika/Guatemala/-/Chuchu		
	27.156:316	Randscherbe aus Ton	Amerika/Zentralamerika/Guatemala/Escuintla/Chuchu		9.4.1929
	27.156:317	Scherbe aus Ton, Fuß von einem Gefäß	Amerika/Zentralamerika/Guatemala/Escuintla/Chuchu		9.4.1929
	27.156:318	Randscherbe aus Ton	Amerika/Zentralamerika/Guatemala/Escuintla/Chuchu		9.4.1929
	27.156:319	Bruchstück aus Ton von einer Figur	Amerika/Zentralamerika/Guatemala/Escuintla/Chuchu		9.4.1929
	27.156:320	Bruchstück aus Ton von einer Figur	Amerika/Zentralamerika/Guatemala/Escuintla/Chuchu		9.4.1929
	27.156:321	Bruchstück aus Ton von einem Gefäß	Amerika/Zentralamerika/Guatemala/Escuintla/Chuchu		9.4.1929
	27.156:322	Bruchstück aus Ton von einer Figur	Amerika/Zentralamerika/Guatemala/Escuintla/Chuchu		9.4.1929

Please note that many designations in this list have been identified as faulty, outdated or as racist abuse since the inventories' original conception.

Bild	Inventarnummer	Objektbezeichnung	Herkunft	Ethnie	Eingangsdatum
	27.156:323	Bruchstück aus Ton von einer Figur	Amerika/Zentralamerika/Guatemala/Escuintla/Chuchu		9.4.1929
	27.156:324	Scherbe aus Ton von einem Gefäß	Amerika/Zentralamerika/Guatemala/Escuintla/Chuchu		9.4.1929
	27.156:325	Scherbe aus Ton von einem Gefäß	Amerika/Zentralamerika/Guatemala/Escuintla/Chuchu		9.4.1929
	27.156:326	Scherbe aus Ton von einem Gefäß	Amerika/Zentralamerika/Guatemala/Escuintla/Chuchu		9.4.1929
	27.156:327	Bodenstück aus Ton von einem Gefäß	Amerika/Zentralamerika/Guatemala/Escuintla/Chuchu		9.4.1929
	27.156:328	Spinnwirtel aus Ton	Amerika/Zentralamerika/Guatemala/Escuintla/Chuchu		9.4.1929
	27.156:329	Spinnwirtel aus Ton	Amerika/Zentralamerika/Guatemala/Escuintla/Chuchu		9.4.1929
	27.156:330	Spinnwirtel aus Ton	Amerika/Zentralamerika/Guatemala/Escuintla/Chuchu		9.4.1929
	27.156:331	Henkeltopf aus Ton	Amerika/Zentralamerika/Guatemala/Escuintla/Chuchu		9.4.1929
	27.156:332	Bruchstück aus Ton von einem Gefäß, Fuß	Amerika/Zentralamerika/Guatemala/Escuintla/Chuchu		9.4.1929
	27.156:333	Bruchstück aus Ton von einer Flöte	Amerika/Zentralamerika/Guatemala/Escuintla/Chuchu		9.4.1929
	27.156:334	Bruchstück aus Ton von einem Gefäß	Amerika/Zentralamerika/Guatemala/Escuintla/Chuchu		9.4.1929
	27.156:335	Anzahl Randscherben ausTton, von Gefäßen	Amerika/Zentralamerika/Guatemala/Escuintla/Chuchu		9.4.1929
	27.156:336	Anzahl Scherben aus Ton von Gefäßen	Amerika/Zentralamerika/Guatemala/Escuintla/Chuchu		9.4.1929
	27.156:337	Speerspitze aus Obsidian	Amerika/Zentralamerika/Guatemala/Escuintla/Chuchu		9.4.1929
	27.156:338	Speerspitze aus Obsidian	Amerika/Zentralamerika/Guatemala/Escuintla/Chuchu		9.4.1929
	27.156:339	Speerspitze aus Obsidian	Amerika/Zentralamerika/Guatemala/Escuintla/Chuchu		9.4.1929
	27.156:340	Speerspitze aus Obsidian	Amerika/Zentralamerika/Guatemala/Escuintla/Chuchu		9.4.1929
	27.156:341	Anzahl von Abschlägen von Obsidian	Amerika/Zentralamerika/Guatemala/Escuintla/Chuchu		9.4.1929
	27.156:342	Anzahl von Abschlägen von Obsidian, klingenförmig	Amerika/Zentralamerika/Guatemala/Escuintla/Chuchu		9.4.1929
	27.156:343	Bruchstück einer Steinbeilklinge	Amerika/Zentralamerika/Guatemala/Escuintla/Ch		9.4.1929

Please note that many designations in this list have been identified as faulty, outdated or as racist abuse since the inventories' original conception.

Bild	Inventarnummer	Objektbezeichnung	Herkunft	Ethnie	Eingangsdatum
			uchu		
	27.156:344	Bruchstück (Handgriff) einer Räucherpfanne	Amerika/Zentralamerika/Guatemala/Quiché/Finca Potosí; Patulul		9.4.1929
	27.156:345	Bruchstück (Fuß) von einem Gefäß aus Ton	Amerika/Zentralamerika/Guatemala/Quiché/Finca Potosí; Patulul		9.4.1929
	27.156:346	Bruchstück (Fuß) von einem Gefäß aus Ton	Amerika/Zentralamerika/Guatemala/Quiché/Finca Potosí; Patulul		9.4.1929
	27.156:347	Bruchstück (Fuß) von einem Gefäß aus Ton	Amerika/Zentralamerika/Guatemala/Quiché/Finca Potosí; Patulul		9.4.1929
	27.156:348	Bruchstück (Fuß) von einem Gefäß aus Ton	Amerika/Zentralamerika/Guatemala/Quiché/Finca Potosí; Patulul		9.4.1929
	27.156:349	Bruchstück (Fuß) von einem Gefäß aus Ton	Amerika/Zentralamerika/Guatemala/Quiché/Finca Potosí; Patulul		9.4.1929
	27.156:350	Bruchstück (Fuß) von einem Gefäß aus Ton	Amerika/Zentralamerika/Guatemala/Retalhuleu/Caballo Blanco		9.4.1929
	27.156:351	Spinnwirtel aus Ton	Amerika/Zentralamerika/Guatemala/Retalhuleu/Caballo Blanco		9.4.1929
	27.156:352	Bruchstück von einem Gefäß aus Ton (Kopf)	Amerika/Zentralamerika/Guatemala/Quiché/Finca Potosí; Patulul		9.4.1929
	27.156:353	Bruchstück von einem Gefäß aus Ton (Kopf)	Amerika/Zentralamerika/Guatemala/Quiché/Finca Potosí; Patulul		9.4.1929
	27.156:354	Gefäß	Amerika/Zentralamerika/Guatemala/-/Finca Potosi Patulul		
	27.156:355	Gefäß (Kopfbruchstück)	Amerika/Zentralamerika/Guatemala/-/Finca Potosi Patulul		
	27.156:356	Bruchstück von einem Gefäß aus Ton (Kopf)	Amerika/Zentralamerika/Guatemala/Quiché/Finca Potosí; Patulul		9.4.1929
	27.156:357	Bruchstück von einer Räucherpfanne (Kopf)	Amerika/Zentralamerika/Guatemala/Quiché/Finca Potosí; Patulul		9.4.1929
	27.156:358	Räucherpfanne	Amerika/Zentralamerika/Guatemala/-/Finca Potosi Patulul		
	27.156:359	Bruchstück von einem Gefäß aus Ton (Fuß), in Form eines Raubtieres	Amerika/Zentralamerika/Guatemala/Quiché/Finca Potosí; Patulul		9.4.1929
	27.156:360	Gefäß	Amerika/Zentralamerika/Guatemala/-/Finca Potosi Patulul		
	27.156:361	Bruchstück von einem Gefäß aus Ton (Kopf), (Endstück eines Griffes eines Räuchergefäßes)	Amerika/Zentralamerika/Guatemala/Quiché/Finca Potosí; Patulul		9.4.1929
	27.156:362	Bruchstück von einem Gefäß aus Ton (Kopf)	Amerika/Zentralamerika/Guatemala/Quiché/Finca Potosí; Patulul		9.4.1929
	27.156:363	Bruchstück von einem Gefäß aus Ton	Amerika/Zentralamerika/Guatemala/Quiché/Finc		9.4.1929

Please note that many designations in this list have been identified as racist, outdated or as racist abuse since the inventories' original conception.

Bild	Inventarnummer	Objektbezeichnung	Herkunft	Ethnie	Eingangsdatum
		(Kopf)	a Potosí; Patulul		
	27.156:364	Tongefäß (Kopfbruchstück)	Amerika/Zentralamerika/Guatemala/-/Finca Potosi Patulul		
	27.156:365	Tongefäß mir Gesichtsdarstellung	Amerika/Zentralamerika/Guatemala/-/Finca Potosi Patulul		
	27.156:366	Bruchstück von einer Flöte aus Ton	Amerika/Zentralamerika/Guatemala/Escuintla/Chuchu		9.4.1929
	27.156:367		Amerika/Zentralamerika/Guatemala/Escuintla/San Andrés Osuna		9.4.1929
	27.156:368	Bruchstück von einem Gefäß aus Ton (Kopf)	Amerika/Zentralamerika/Guatemala/Escuintla/San Andrés Osuna		9.4.1929
	27.156:369	Bruchstück von einem Gefäß aus Ton (Fuß)	Amerika/Zentralamerika/Guatemala/Escuintla/San Andrés Osuna		9.4.1929
	27.156:370	Bruchstück von einem Gefäß aus Ton ((Fuß)	Amerika/Zentralamerika/Guatemala/Escuintla/San Andrés Osuna		9.4.1929
	27.156:371	Spinnwirtel aus Ton	Amerika/Zentralamerika/Guatemala/Escuintla/San Andrés Osuna		9.4.1929
	27.156:372	Gefäß	Amerika/Zentralamerika/Guatemala/Escuintla/San Andrés Osuna		
	27.156:373	Bruchstück von einem Gefäß aus Ton (Kopf)	Amerika/Zentralamerika/Guatemala/Escuintla/San Andrés Osuna		9.4.1929
	27.156:374	Anzahl Bruchstücke von Gefäßen aus Ton	Amerika/Zentralamerika/Guatemala/Escuintla/San Andrés Osuna		9.4.1929
	27.156:375	Bruchstück aus Stein	Amerika/Zentralamerika/Guatemala/Escuintla/San Andrés Osuna		9.4.1929
	27.156:376	Speerspitze aus Obsidian	Amerika/Zentralamerika/Guatemala/Escuintla/San Andrés Osuna		9.4.1929
	27.156:377	Speerspitze aus Obsidian	Amerika/Zentralamerika/Guatemala/Escuintla/San Andrés Osuna		9.4.1929
	27.156:378	Tongefäß (Endstück vom Griff eines Räuchergefäßes)	Amerika/Zentralamerika/Guatemala/Escuintla/San Andrés Osuna		
	27.156:379	Anzahl Bruchstücke von Gefäßen aus Ton	Amerika/Zentralamerika/El Salvador/-/Finca Concepción, Hügel nördl. der Hac.Caballo Bl.		9.4.1929
	27.156:380	Anzahl Bruchstücke von Gefäßen aus Ton	Amerika/Zentralamerika/El Salvador/-/Finca Concepción, Hügel nördl. der Hac.Caballo Bl.		9.4.1929
	27.156:381	Räucherpfanne aus Ton	Amerika/Zentralamerika/Guatemala/Huehuetenango/Quisil		9.4.1929
	27.156:382	Schale bemalt aus Ton	Amerika/Zentralamerika/Guatemala/Huehuetenango/Quisil		9.4.1929
	27.156:383	Bruchstück einer Schale aus Ton	Amerika/Zentralamerika/Guatemala/Huehuetenango/Quisil		9.4.1929

Please note that many designations in this list have been identified as racist, outdated or as racist abuse since the inventories' original conception.

Bild	Inventarnummer	Objektbezeichnung	Herkunft	Ethnie	Eingangsdatum
	27.156:384	Bruchstück einer Schale aus Ton	Amerika/Zentralamerika/Guatemala/Huehuetenango/Quisil		9.4.1929
	27.156:385	Bruchstück einer Schale aus Ton	Amerika/Zentralamerika/Guatemala/Huehuetenango/Quisil		9.4.1929
	27.156:386	Bruchstück einer Schale aus Ton (Kopf)	Amerika/Zentralamerika/Guatemala/Huehuetenango/Quisil		9.4.1929
	27.156:387	Bruchstück einer Schale aus Ton [Tierkopf]	Amerika/Zentralamerika/Guatemala/Huehuetenango/Quisil		9.4.1929
	27.156:388	Bruchstück eines Gefäßes aus Ton (Fuß)	Amerika/Zentralamerika/Guatemala/Huehuetenango/Quisil		9.4.1929
	27.156:389	Pfeilspitze aus Obsidian	Amerika/Zentralamerika/Guatemala/Huehuetenango/Salinas Magdalena		9.4.1929
	27.156:390	Pfeilspitze aus Obsidian	Amerika/Zentralamerika/Guatemala/Huehuetenango/Salinas Magdalena		9.4.1929
	27.156:391	Bruchstück aus Ton (Strichmuster)	Amerika/Zentralamerika/Guatemala/Chimaltenango/Hügelrücken südl. v. Chimaltenago		9.4.1929
	27.156:392	Brüchstück aus Stein	Amerika/Zentralamerika/Guatemala/Chimaltenango/Hügelrücken südl. v. Chimaltenago		9.4.1929
	27.156:393	Brüchstück aus Stein	Amerika/Zentralamerika/Guatemala/Chimaltenango/Hügelrücken südl. v. Chimaltenago		9.4.1929
	27.156:394	Figur aus Ton (mit blauer Bemalung)	Amerika/Zentralamerika/Guatemala/-/Chalchitán-Aguacatan		9.4.1929
	27.156:395	Figur aus Ton	Amerika/Zentralamerika/Guatemala/-/Chalchitán-Aguacatan		9.4.1929
	27.156:396	Bruchstück einer Figur aus Ton (Kopf fehlt)	Amerika/Zentralamerika/Guatemala/-/Chalchitán-Aguacatan		9.4.1929
	27.156:397	Figur aus Ton	Amerika/Zentralamerika/Guatemala/-/Chalchitán-Aguacatan		9.4.1929
	27.156:398	Bruchstück einer Figur aus Ton (nur noch der Kopf der Figur vorhanden)	Amerika/Zentralamerika/Guatemala/-/Chalchitán-Aguacatan		9.4.1929
	27.156:399	Bruchstück einer Figur aus Ton	Amerika/Zentralamerika/Guatemala/-/Chalchitán-Aguacatan		9.4.1929
	27.156:400	Bruchstück einer Figur aus Ton	Amerika/Zentralamerika/Guatemala/-/Chalchitán-Aguacatan		9.4.1929
	27.156:401	Handgriff einer Räucherpfanne aus Ton	Amerika/Zentralamerika/Guatemala/-/Chalchitán-Aguacatan		9.4.1929
	27.156:402	Flöte aus Ton in Form eines Gesichts	Amerika/Zentralamerika/Guatemala/-/Chalchitán-Aguacatan		9.4.1929
	27.156:403	Steinbeilklinge	Amerika/Zentralamerika/Guatemala		9.4.1929
	27.156:404	Oberteil einer Figur aus Ton	Amerika/Zentralamerika/Guatemala/Quiché/Momostenango		9.4.1929

Please note that many designations in this list have been identified as racist, outdated or racist abuse since the inventories' original conception.

Bild	Inventarnummer	Objektbezeichnung	Herkunft	Ethnie	Eingangsdatum
	27.156:405	Torso aus Ton	Amerika/Zentralamerika/Guatemala/Izabal/San Felipe, Laguna de Izabal		9.4.1929
	27.156:406	Anzahl Gefäße aus Ton	Amerika/Zentralamerika/Guatemala/Huehuetenango/Cambote bei Zaculeu		9.4.1929
	27.156:407	Gefäß aus Ton mit menschlichem Gesicht	Amerika/Zentralamerika/Guatemala/-/Quezaltenango		9.4.1929
	27.156:408	Gefäß aus Ton mit sehr dicken Wänden und Henkel, eine Seite als Tierkopf gestaltet	Amerika/Zentralamerika/Guatemala/Quiché		9.4.1929
	27.156:409	kleines Gefäß aus Ton mit Ritzverzierungen und vogelartigen Appliqué-Figuren	Amerika/Zentralamerika/Guatemala/-/Llano de Urbina bei Quezaltenango		9.4.1929
	27.156:410	Maske aus Ton, in Totenkopfform	Amerika/Zentralamerika/Guatemala/-/Llano de Urbina bei Quezaltenango		9.4.1929
	27.156:411	Flöte aus Ton (Hund)	Amerika/Zentralamerika/El Salvador/-/Santa Ana		9.4.1929
	27.156:412	Figur sitzend aus Ton	Amerika/Zentralamerika/El Salvador/-/Santa Ana		9.4.1929
	27.156:413	Bruchstück einer Figur aus Ton (Kopf)	Amerika/Zentralamerika/El Salvador/-/Santa Ana		9.4.1929
	27.156:414	Bruchstücke einer Figur aus Ton (Kopf)	Amerika/Zentralamerika/El Salvador/-/Santa Ana		9.4.1929
	27.156:415	Nukleus aus Obsidian	Amerika/Zentralamerika/El Salvador/-/La Laguna b.SanSalvador Abhang d. Vulkans Boqueron		9.4.1929
	27.156:416	Nukleus aus Obsidian	Amerika/Zentralamerika/El Salvador/-/La Laguna b.SanSalvador Abhang d. Vulkans Boqueron		9.4.1929
	27.156:417	Nukleus aus Obsidian	Amerika/Zentralamerika/El Salvador/-/La Laguna b.SanSalvador Abhang d. Vulkans Boqueron		9.4.1929
	27.156:418	Nukleus aus Obsidian	Amerika/Zentralamerika/El Salvador/-/La Laguna b.SanSalvador Abhang d. Vulkans Boqueron		9.4.1929
	27.156:419	Steinbeilklinge	Amerika/Zentralamerika/El Salvador/-/La Laguna b.SanSalvador Abhang d. Vulkans Boqueron		9.4.1929
	27.156:420	Steinbeilklinge	Amerika/Zentralamerika/El Salvador/-/La Laguna b.SanSalvador Abhang d. Vulkans Boqueron		9.4.1929
	27.156:421	Steinbeilklinge	Amerika/Zentralamerika/El Salvador/-/La Laguna b.SanSalvador Abhang d. Vulkans Boqueron		9.4.1929
	27.156:422	Kopf einer Steinfigur, stark stilisiert	Amerika/Zentralamerika/Guatemala/Escuintla/San Andrés Osuna		9.4.1929
	27.156:423	Kopf einer Steinfigur	Amerika/Zentralamerika/Guatemala/Quetzaltenango/San Rosario Bola de Oro		9.4.1929
	27.156:424	Skulptur: 1 flache, runde Steinscheibe mit menschlichem Kopf im Relief	Amerika/Zentralamerika/Guatemala/San Marcos/Concepcion Candelaria		

Please note that many designations in this list have been identified as racist, outdated or as racist abuse since the inventories' original conception.

Bild	Inventarnummer	Objektbezeichnung	Herkunft	Ethnie	Eingangsdatum
	27.156:425	Skulptur aus Stein, länglich, unteres Ende viereckig, oben rund	Amerika/Zentralamerika/Guatemala/Huehuetenango/Nentón/Chaculá		9.4.1929
	27.156:426	Tongefäß mit plastischer, sitzender Figur mit Kopfputz	Amerika/Zentralamerika/Guatemala/Huehuetenango/Nentón/Chaculá		
	27.156:427	Schale aus Ton	Amerika/Zentralamerika/Guatemala/Huehuetenango/Nentón/Chaculá		9.4.1929
	27.156:428	Anzahl Scherben aus Ton	Amerika/Zentralamerika/Guatemala/Huehuetenango/Nentón/Chaculá		9.4.1929
	27.156:429	Bruchstück von Gefäß aus Ton, Hals bemalt	Amerika/Zentralamerika/Guatemala/Huehuetenango/Nentón/Chaculá		9.4.1929
	27.156:430	Bruchstück von Gefäß aus Ton, (Hals, Gesicht mit Ohr- und Kopfschmuck)	Amerika/Zentralamerika/Guatemala/Huehuetenango/Nentón/Chaculá		9.4.1929
	27.156:431	großes Bruchstück von Gefäß aus Ton, (Gesicht)	Amerika/Zentralamerika/Guatemala/Huehuetenango/Nentón/Chaculá		9.4.1929
	27.156:432	großes, plastisch verziertes Bruchstück eines Tongefäßes	Amerika/Zentralamerika/Guatemala/Huehuetenango/Nentón/Chaculá		
	27.156:433	großes Bruchstück von Gefäß aus Ton, (Gesicht)	Amerika/Zentralamerika/Guatemala/Huehuetenango/Nentón/Chaculá		9.4.1929
	27.156:434	Bruchstück aus Ton von Kopfschmuck	Amerika/Zentralamerika/Guatemala/Huehuetenango/Nentón/Chaculá		9.4.1929
	27.156:435	großes Bruchstück aus Ton von Kopfschmuck	Amerika/Zentralamerika/Guatemala/Huehuetenango/Nentón/Chaculá		9.4.1929
	27.156:436	Randstück aus Ton von Gefäß, verziert	Amerika/Zentralamerika/Guatemala/Huehuetenango/Nentón/Chaculá		9.4.1929
	27.156:437	Figur aus Stein, stilisierter Mensch, länglich	Amerika/Zentralamerika/Guatemala/Huehuetenango/Nentón/Chaculá		9.4.1929
	27.156:438	Figur aus Stein, menschl. Kopf mit hoher Kopfbedeckung	Amerika/Zentralamerika/Guatemala/Huehuetenango/Nentón/Chaculá		9.4.1929
	27.156:439	Anzahl Bruchstücke aus Mörtel	Amerika/Zentralamerika/Guatemala/Huehuetenango/Nentón/Chaculá		9.4.1929
	27.156:440	Gefäß mit zwei Henkeln aus Ton	Amerika/Zentralamerika/El Salvador/-/Quelepa (San Miguel)		9.4.1929
	27.156:441	kleines Gefäß mit zwei Henkeln aus Ton	Amerika/Zentralamerika/El Salvador/-/Quelepa (San Miguel)		9.4.1929
	27.156:442	Gefäß mit zwei Henkeln aus Ton, ohne Boden, bemalt	Amerika/Zentralamerika/El Salvador/-/Quelepa (San Miguel)		9.4.1929
	27.156:443	Wassergefäß mit Henkel aus Ton	Amerika/Zentralamerika/El Salvador/-/Quelepa (San Miguel)		9.4.1929
	27.156:444	Schale mit drei Füßen aus Ton mit menschlichem Gesicht auf Gefäßwand	Amerika/Zentralamerika/El Salvador/-/Quelepa (San Miguel)		9.4.1929
	27.156:445	Schale mit vier Füßen aus Ton, am Rand	Amerika/Zentralamerika/El Salvador/-/Quelepa		9.4.1929

Please note that many designations in this list have been identified as culturally outdated or as racist abuse since the inventories' original conception.

Bild	Inventarnummer	Objektbezeichnung	Herkunft	Ethnie	Eingangsdatum
		mit plastischen Vogelköpfen, verziert, bemalt, beschädigt	(San Miguel)		
	27.156:446	Schale mit vier Füßen aus Ton, tierförmig	Amerika/Zentralamerika/El Salvador/-/Quelepa (San Miguel)		9.4.1929
	27.156:447	Schale mit vier Füßen aus Ton, tierförmig	Amerika/Zentralamerika/El Salvador/-/Quelepa (San Miguel)		9.4.1929
	27.156:448	Randteil von Gefäß aus Ton	Amerika/Zentralamerika/El Salvador/-/Quelepa (San Miguel)		9.4.1929
	27.156:449	Fußteil von Gefäß aus Ton [gesehen: flache Schale aus Ton mit Ritzverzierung]	Amerika/Zentralamerika/El Salvador/-/Quelepa (San Miguel)		9.4.1929
	27.156:450	Bruchstück einer Schale aus Ton, bemalt	Amerika/Zentralamerika/El Salvador/-/Quelepa (San Miguel)		9.4.1929
	27.156:451	Bruchstück einer Schale mit Gesicht bemalt	Amerika/Zentralamerika/El Salvador/-/Quelepa (San Miguel)		9.4.1929
	27.156:452	Bruchstück von Figur aus Ton (Kopf)	Amerika/Zentralamerika/El Salvador/-/Quelepa (San Miguel)		9.4.1929
	27.156:453	Bruchstück von Figur aus Ton (Kopf)	Amerika/Zentralamerika/El Salvador/-/Quelepa (San Miguel)		9.4.1929
	27.156:454	Bruchstück von Figur aus Ton (Kopf)	Amerika/Zentralamerika/El Salvador/-/Quelepa (San Miguel)		9.4.1929
	27.156:455	Bruchstück von Figur aus Ton (Kopf)	Amerika/Zentralamerika/El Salvador/-/Quelepa (San Miguel)		9.4.1929
	27.156:456	Bruchstück von Figur aus Ton (Kopf)	Amerika/Zentralamerika/El Salvador/-/Quelepa (San Miguel)		9.4.1929
	27.156:457	Bruchstück von Figur aus Ton (Kopf)	Amerika/Zentralamerika/El Salvador/-/Quelepa (San Miguel)		9.4.1929
	27.156:458	Bruchstück von Figur aus Ton (Kopf)	Amerika/Zentralamerika/El Salvador/-/Quelepa (San Miguel)		9.4.1929
	27.156:459	Bruchstück von Figur aus Ton (Kopf)	Amerika/Zentralamerika/El Salvador/-/Quelepa (San Miguel)		9.4.1929
	27.156:460	Bruchstück von Figur aus Ton (Kopf)	Amerika/Zentralamerika/El Salvador/-/Quelepa (San Miguel)		9.4.1929
	27.156:461	Bruchstück von Tierfigur aus Ton (Kopf)	Amerika/Zentralamerika/El Salvador/-/Quelepa (San Miguel)		9.4.1929

Please note that many designations in this list have been identified as faulty, outdated or as racist abuse since the inventories' original conception.

Bild	Inventarnummer	Objektbezeichnung	Herkunft	Ethnie	Eingangsdatum
	27.156:462	Bruchstück von Tierfigur aus Ton (Kopf)	Amerika/Zentralamerika/El Salvador/-/Quelepa (San Miguel)		9.4.1929
	27.156:463	Bruchstück von Schale aus Ton mit Henkel, bemalt	Amerika/Zentralamerika/El Salvador/-/Quelepa (San Miguel)		9.4.1929
	27.156:464	Bruchstück von Schale aus Ton mit Henkel	Amerika/Zentralamerika/El Salvador/-/Quelepa (San Miguel)		9.4.1929
	27.156:465	Bruchstück von Schale aus Ton mit Henkelansatz u Resten roter Farbe	Amerika/Zentralamerika/El Salvador/-/Quelepa (San Miguel)		9.4.1929
	27.156:466	Bruchstück von Schale aus Ton mit Henkel	Amerika/Zentralamerika/El Salvador/-/Quelepa (San Miguel)		9.4.1929
	27.156:467	Anzahl Randstücke von Gefäßen aus Ton, bemalt	Amerika/Zentralamerika/El Salvador/-/Quelepa (San Miguel)		9.4.1929
	27.156:468	Anzahl Scherben von Gefäßen aus Ton, bemalt	Amerika/Zentralamerika/El Salvador/-/Quelepa (San Miguel)		9.4.1929
	27.156:469	Anzahl Scherben von Gefäßen aus Ton, bemalt	Amerika/Zentralamerika/El Salvador/-/Quelepa (San Miguel)		9.4.1929
	27.156:470	Anzahl Randscherben von Gefäßen aus Ton	Amerika/Zentralamerika/El Salvador/-/Quelepa (San Miguel)		9.4.1929
	27.156:471	Anzahl Scherben mit Fußansatz aus Ton, bemalt	Amerika/Zentralamerika/El Salvador/-/Quelepa (San Miguel)		9.4.1929
	27.156:472	Anzahl Scherben mit Fußansatz aus Ton	Amerika/Zentralamerika/El Salvador/-/Quelepa (San Miguel)		9.4.1929
	27.156:473	Scherbe aus Ton, bemalt und Fuß	Amerika/Zentralamerika/El Salvador/-/Quelepa (San Miguel)		9.4.1929

Please note that many designations in this list have been identified as faulty, outdated or as racist abuse since the inventories' original conception.

Bild	Inventarnummer	Objektbezeichnung	Herkunft	Ethnie	Eingangsdatum
					
	27.164:1	Bogen	Amerika/Südamerika/Venezuela/La Guajira/La Guajira		7.11.1927
	27.164:2	Bogen	Amerika/Südamerika/Venezuela/La Guajira/La Guajira		7.11.1927
	27.164:3	Vogelpfeil	Amerika/Südamerika/Venezuela/La Guajira/La Guajira		7.11.1927
	27.164:4	Harpunenpfeil	Amerika/Südamerika/Venezuela/La Guajira/La Guajira		7.11.1927
	27.164:5	Harpunenpfeil	Amerika/Südamerika/Venezuela/La Guajira/La Guajira		7.11.1927
	27.164:6	Pfeil	Amerika/Südamerika/Venezuela/La Guajira/La Guajira		7.11.1927
	27.164:7	Pfeil	Amerika/Südamerika/Venezuela/La Guajira/La Guajira		7.11.1927
	27.178:1	Markttasche	Amerika/Südamerika/Chile/Provinz Arauco/Coutulmo, Contulmu		28.11.1927
	27.178:2	Armring	Amerika/Südamerika/Chile/Provinz Arauco/Coutulmo, Contulmu		28.11.1927
	27.178:3	Armring	Amerika/Südamerika/Chile/Provinz Arauco/Coutulmo, Contulmu		28.11.1927
	27.178:4	Fingerring	Amerika/Südamerika/Chile/Provinz Arauco/Coutulmo, Contulmu		28.11.1927
	27.178:5	Fingerring	Amerika/Südamerika/Chile/Provinz Arauco/Coutulmo, Contulmu		28.11.1927
	27.178:6	Fingerring	Amerika/Südamerika/Chile/Provinz Arauco/Coutulmo, Contulmu		28.11.1927
	27.178:7	Brosche	Amerika/Südamerika/Chile/Provinz Arauco/Coutulmo, Contulmu		28.11.1927
	27.179:1	Krug (Kinderspielzeug), (nach Art der alten Huacas)	Amerika/Südamerika/Peru/Cajamarca/Cajamarca		6.12.1927
	27.181:1	Halskette aus malachitartigem Gestein, Grabfund	Amerika/Südamerika/Chile/-/Lasana		2. u. 6.12.1927
	27.181:2	Steinbeilklinge, Grabfund	Amerika/Südamerika/Chile/-/Lasana		2. u. 6.12.1927
	27.185:1	Votivfigur aus Silber in menschenähnlicher Form	Amerika/Nordamerika/Mexiko		2.12.1927

Please note that many designations in this list have been identified as faulty, outdated or as racist abuse since the inventories' original conception.

Bild	Inventarnummer	Objektbezeichnung	Herkunft	Ethnie	Eingangsdatum
	27.185:2	Votivfigur aus Silber mit zwei Spitzen	Amerika/Nordamerika/Mexiko		2.12.1927
	27.185:3	Votivfigur aus Silber in Menschform	Amerika/Nordamerika/Mexiko		2.12.1927
	27.185:4	Votivfigur aus Silber in menschenähnlicher Form	Amerika/Nordamerika/Mexiko		2.12.1927
	27.185:5	Votivfigur aus Silber, menschenähnlich	Amerika/Nordamerika/Mexiko		2.12.1927
	27.185:6	Votivfigur aus Silber in menschenähnlicher Form	Amerika/Nordamerika/Mexiko		2.12.1927
	27.185:7	Votivfigur aus Silber in torsoähnlicher Form	Amerika/Nordamerika/Mexiko		2.12.1927
	27.185:8	Votivfigur aus Silber in Menschenkopfform	Amerika/Nordamerika/Mexiko		2.12.1927
	27.185:9	Votivfigur aus Silber in menschenähnlicher Form	Amerika/Nordamerika/Mexiko		2.12.1927
	27.185:10	Votivfigur aus Silber in pferdeähnlicher Form	Amerika/Nordamerika/Mexiko		2.12.1927
	27.185:11	Votivfigur aus Silber in menschenähnlicher Form	Amerika/Nordamerika/Mexiko		2.12.1927
	27.185:12	Votivfigur aus Silber in kopfähnlicher Form	Amerika/Nordamerika/Mexiko		2.12.1927
	27.185:13	Votivfigur aus Silber in eselähnlicher Form	Amerika/Nordamerika/Mexiko		2.12.1927
	27.185:14	Votivfigur aus Silber	Amerika/Nordamerika/Mexiko		2.12.1927
	27.185:15	Votivfigur aus Silber, torsoähnliche Form	Amerika/Nordamerika/Mexiko		2.12.1927
	27.185:16	Votivfigur aus Silber in Tierform	Amerika/Nordamerika/Mexiko		2.12.1927
	27.185:17	Votivfigur aus Silber in Menschform	Amerika/Nordamerika/Mexiko		2.12.1927
	27.185:18	Votivfigur aus Silber	Amerika/Nordamerika/Mexiko		2.12.1927
	27.185:19	Votivfigur aus Silber, kleiner knieender Mensch	Amerika/Nordamerika/Mexiko		2.12.1927
	27.185:20	Votivfigur aus Silber in Menschform	Amerika/Nordamerika/Mexiko		2.12.1927
	27.185:21	Votivfigur aus Silber, Menschform	Amerika/Nordamerika/Mexiko		2.12.1927
	27.185:22	Votivfigur aus Silber	Amerika/Nordamerika/Mexiko		2.12.1927
	27.185:23	Votivfigur aus Silber in tierähnlicher Form	Amerika/Nordamerika/Mexiko		2.12.1927
	27.185:24	Votivfigur aus Silber in menschenähnlicher Form	Amerika/Nordamerika/Mexiko		2.12.1927
	27.185:25	Votivfigur aus Silber, Menschform	Amerika/Nordamerika/Mexiko		2.12.1927
	27.185:26	Votivfigur aus Silber	Amerika/Nordamerika/Mexiko		2.12.1927
	27.197:1	Decke	Amerika/Südamerika/Bolivien		5.8.1939

Please note that many designations in this list have been identified as faulty, outdated or as racist abuse since the inventories' original conception.

Bild	Inventarnummer	Objektbezeichnung	Herkunft	Ethnie	Eingangsdatum
	27.197:2	Decke	Amerika/Südamerika/Bolivien		5.8.1939
	27.197:3	Decke	Amerika/Südamerika/Bolivien		5.8.1939
	27.197:4	Mütze	Amerika/Südamerika/Bolivien		5.8.1939
	27.197:5	Mütze	Amerika/Südamerika/Bolivien		5.8.1939
	27.197:6	Gürtel	Amerika/Südamerika/Bolivien		5.8.1939
	27.197:7	Gürtel	Amerika/Südamerika/Bolivien		5.8.1939
	27.197:8	Gürtel	Amerika/Südamerika/Bolivien		5.8.1939
	27.197:9	Gürtel	Amerika/Südamerika/Bolivien		5.8.1939
	27.197:10	Geldtasche	Amerika/Südamerika/Bolivien		5.8.1939
	27.197:11	Geldtasche	Amerika/Südamerika/Bolivien		5.8.1939
	27.197:12	Geldtasche	Amerika/Südamerika/Bolivien		5.8.1939
	27.197:13	Tasche für Koka	Amerika/Südamerika/Bolivien		5.8.1939
	27.197:14	Puppe	Amerika/Südamerika/Bolivien		5.8.1939
	27.197:15	Spindel mit Wolle	Amerika/Südamerika/Bolivien		5.8.1939
	27.197:16	Kamm	Amerika/Südamerika/Bolivien		5.8.1939
	27.197:17	Kamm	Amerika/Südamerika/Bolivien		5.8.1939
	27.197:18	Messer	Amerika/Südamerika/Bolivien		5.8.1939
	27.197:19	Kürbisschale, beschnitzt	Amerika/Südamerika/Bolivien		5.8.1939
	27.197:20	Kürbisschale, beschnitzt	Amerika/Südamerika/Bolivien		5.8.1939
	27.197:21	Kürbisschale, beschnitzt	Amerika/Südamerika/Bolivien		5.8.1939
	27.197:22	Kürbisschale, beschnitzt	Amerika/Südamerika/Bolivien		5.8.1939
	27.197:23	Kürbisschale, beschnitzt	Amerika/Südamerika/Bolivien		5.8.1939
	27.197:24	Kürbisschale, beschnitzt	Amerika/Südamerika/Bolivien		5.8.1939
	27.197:25	Säuglingsflasche aus Kürbis	Amerika/Südamerika/Bolivien		5.8.1939
	27.197:26	Guitarre	Amerika/Südamerika/Bolivien		5.8.1939
	27.197:27	Becher aus Silber	Amerika/Südamerika/Bolivien		5.8.1939
	27.197:28	Tongefäß	Amerika/Südamerika/Bolivien		5.8.1939
	27.197:29	Tongefäß	Amerika/Südamerika/Bolivien		5.8.1939
	27.197:30	Tongefäß	Amerika/Südamerika/Bolivien		5.8.1939
	27.197:31	Tongefäß (Fälschung)	Amerika/Südamerika/Bolivien		5.8.1939
	27.197:32	Bogen	Amerika/Südamerika/Bolivien		5.8.1939

Please note that many designations in this list have been identified as racially outdated or as racist abuse since the inventories' original conception.

Bild	Inventarnummer	Objektbezeichnung	Herkunft	Ethnie	Eingangsdatum
	27.197:33	Pfeil	Amerika/Südamerika/Bolivien		5.8.1939
	27.197:34	Pfeil	Amerika/Südamerika/Bolivien		5.8.1939
	27.197:35	Pfeil	Amerika/Südamerika/Bolivien		5.8.1939
	27.197:36	Pfeil	Amerika/Südamerika/Bolivien		5.8.1939
	27.197:37	Pfeil	Amerika/Südamerika/Bolivien		5.8.1939
	28.12:1	Pfeilspitze aus Stein	Amerika/Südamerika/Bolivien/Oruro/Chusiquiri		22.2.1928
	28.12:2	Pfeilspitze aus Stein	Amerika/Südamerika/Bolivien/Oruro/Chusiquiri		22.2.1928
	28.12:3	Pfeilspitze aus Stein	Amerika/Südamerika/Bolivien/Oruro/Chusiquiri		22.2.1928
	28.12:4	Pfeilspitze aus Stein	Amerika/Südamerika/Bolivien/Oruro/Chusiquiri		22.2.1928
	28.12:5	Pfeilspitze aus Stein	Amerika/Südamerika/Bolivien/Oruro/Chusiquiri		22.2.1928
	28.12:6	Pfeilspitze aus Stein	Amerika/Südamerika/Bolivien/Oruro/Chusiquiri		22.2.1928
	28.12:7	Pfeilspitze aus Stein	Amerika/Südamerika/Bolivien/Oruro/Chusiquiri		22.2.1928
	28.12:8	Pfeilspitze aus Stein	Amerika/Südamerika/Bolivien/Oruro/Chusiquiri		22.2.1928
	28.12:9	Pfeilspitze aus Stein	Amerika/Südamerika/Bolivien/Oruro/Chusiquiri		22.2.1928
	28.12:10	Pfeilspitze aus Stein	Amerika/Südamerika/Bolivien/Oruro/Chusiquiri		22.2.1928
	28.12:11	Pfeilspitze aus Stein	Amerika/Südamerika/Bolivien/Oruro/Chusiquiri		22.2.1928
	28.20:4	Münze	Amerika/Südamerika/Brasilien		14.3.1928
	28.20:5	Münze	Amerika/Südamerika/Brasilien		14.3.1928
	28.22:1	kugelförmiges Gefäss mit bügelförm. Ausguss, aufrecht, mit aufgemaltem Ornament	Amerika/Südamerika/Peru	<Amerika>/<Südamerika>/Chimú-Kultur	1928
	28.22:2	kugelförmiges Gefäss mit bügelförm. Ausguss, aufrecht, mit aufgemaltem Ornament	Amerika/Südamerika/Peru	<Amerika>/<Südamerika>/Chimú-Kultur	1928
	28.22:3	kugelförmiges Gefäss mit bügelförm. Ausguss, aufrecht, mit aufgemaltem Ornament	Amerika/Südamerika/Peru	<Amerika>/<Südamerika>/Chimú-Kultur	1928
	28.22:4	kugelförmiges Gefäss mit bügelförm. Ausguss, aufrecht, mit aufgemaltem Ornament	Amerika/Südamerika/Peru	<Amerika>/<Südamerika>/Chimú-Kultur	1928
	28.22:5	kugelförmiges Gefäss mit bügelförm. Ausguss, aufrecht, mit aufgemaltem Ornament	Amerika/Südamerika/Peru	<Amerika>/<Südamerika>/Chimú-Kultur	1928
	28.22:6	kugelförmiges Gefäss mit bügelförm. Ausguss, aufrecht, mit aufgemaltem Ornament	Amerika/Südamerika/Peru	<Amerika>/<Südamerika>/Chimú-Kultur	1928

Please note that many destinations in this list have been identified as racially outdated or as racist abuse since the inventories' original conception.

Bild	Inventarnummer	Objektbezeichnung	Herkunft	Ethnie	Eingangsdatum
	28.22:7	kugelförmiges Gefäss mit bügelförm. Ausguss, aufrecht, mit aufgemaltem Ornament	Amerika/Südamerika/Peru	<Amerika>/<Südamerika>/Chimú-Kultur	1928
	28.22:8	kugelförmiges Gefäss mit bügelförm. Ausguss, aufrecht, mit aufgemaltem Ornament	Amerika/Südamerika/Peru	<Amerika>/<Südamerika>/Chimú-Kultur	1928
	28.22:9	kugelförmiges Gefäss mit bügelförm. Ausguss, aufrecht, mit aufgemaltem Ornament	Amerika/Südamerika/Peru	<Amerika>/<Südamerika>/Chimú-Kultur	1928
	28.22:10	kugelförmiges Gefäss mit bügelförm. Ausguss, aufrecht, mit aufgemaltem Ornament	Amerika/Südamerika/Peru	<Amerika>/<Südamerika>/Chimú-Kultur	1928
	28.22:11	kugelförmiges Gefäss mit bügelförm. Ausguss, aufrecht, mit aufgemaltem Ornament	Amerika/Südamerika/Peru	<Amerika>/<Südamerika>/Chimú-Kultur	1928
	28.22:12	Steigbügelgefäß	Amerika/Südamerika/Peru	<Amerika>/<Südamerika>/Chimú-Kultur	1928
	28.22:13	Tongefäß (Steigbügelgefäß)	Amerika/Südamerika/Peru	<Amerika>/<Südamerika>/Moche-Kultur	1928
	28.22:14	kugelförmiges Gefäss mit bügelförm. Ausguss, aufrecht, mit aufgemaltem Ornament	Amerika/Südamerika/Peru	<Amerika>/<Südamerika>/Chimú-Kultur	1928
	28.22:15	Steigbügelgefäß	Amerika/Südamerika/Peru	<Amerika>/<Südamerika>/Chimú-Kultur	1928
	28.22:16	kugelförmiges Gefäss mit bügelförm. Ausguss, aufrecht, mit aufgemaltem Ornament	Amerika/Südamerika/Peru	<Amerika>/<Südamerika>/Chimú-Kultur	1928
	28.22:17	kugelförmiges Gefäss mit bügelförm. Ausguss, aufrecht, mit aufgemaltem Ornament	Amerika/Südamerika/Peru	<Amerika>/<Südamerika>/Chimú-Kultur	1928
	28.22:18	Postenkladde: kugelförmiges Gefäss mit kugelförm. Ausguss, aufrecht, mit eingeritzten Ornamenten	Amerika/Südamerika/Peru		1928
	28.22:19	Postenkladde: kugelförmiges Gefäss mit kugelförm. Ausguss, aufrecht, mit eingeritzten Ornamenten	Amerika/Südamerika/Peru		1928
	28.22:20	Postenkladde: Kugelgefäß, mit aufgemalten Zierornamenten	Amerika/Südamerika/Peru		1928
	28.22:21	Kugelgefäß	Amerika/Südamerika/Peru	<Amerika>/<Südamerika>/Moche-	1928

Please note that many designations in the list have been identified as faulty, outdated or as racist abuse since the inventions - original conception.

Bild	Inventarnummer	Objektbezeichnung	Herkunft	Ethnie	Eingangsdatum
				Kultur	
	28.22:22	Postenkladde: Kugelgefäß, mit aufgemalten Zierornamenten	Amerika/Südamerika/Peru		1928
	28.22:23	Postenkladde: Kugelgefäß, mit aufgemalten Zierornamenten	Amerika/Südamerika/Peru		1928
	28.22:24	Postenkladde: Kugelgefäß, mit aufgemalten Zierornamenten	Amerika/Südamerika/Peru		1928
	28.22:25	Postenkladde: Kugelgefäß, mit aufgemalten Zierornamenten	Amerika/Südamerika/Peru		1928
	28.22:26	Postenkladde: Kugelgefäß, mit aufgemalten Zierornamenten	Amerika/Südamerika/Peru		1928
	28.22:27	Postenkladde: Kugelgefäß, mit aufgemalten Zierornamenten	Amerika/Südamerika/Peru		1928
	28.22:28	Postenkladde: Kugelgefäß, mit aufgemalten Zinnornamenten	Amerika/Südamerika/Peru		1928
	28.22:29	Steigbügelgefäß	Amerika/Südamerika/Peru	<Amerika>/<Südamerika>/Moche-Kultur	1928
	28.22:30	Kugelgefäß	Amerika/Südamerika/Peru	<Amerika>/<Südamerika>/Moche-Kultur	1928
	28.22:31	Postenkladde: Kugelgefäß, mit aufgemalten Zierornamenten	Amerika/Südamerika/Peru		1928
	28.22:32	Postenkladde: Kugelgefäß, mit aufgemalten Zierornamenten	Amerika/Südamerika/Peru		1928
	28.22:33	Postenkladde: Kugelgefäß, mit aufgemalten Zierornamenten	Amerika/Südamerika/Peru		1928
	28.22:34	Postenkladde: Kugelgefäß, mit aufgemalten Zierornamenten	Amerika/Südamerika/Peru		1928
	28.22:35	Postenkladde: Kugelgefäß, mit aufgemalten Zierornamenten	Amerika/Südamerika/Peru		1928
	28.22:36	Postenkladde: Kugelgefäß, mit aufgemalten Zierornamenten	Amerika/Südamerika/Peru		1928
	28.22:37	Postenkladde: Kugelgefäß, mit aufgemalten Zierornamenten	Amerika/Südamerika/Peru		1928
	28.22:38	Steigbügelgefäß	Amerika/Südamerika/Peru	<Amerika>/<Südamerika>/Moche-Kultur	1928
	28.22:39	Postenkladde: Kugelgefäß, mit aufgemalten Zierornamenten	Amerika/Südamerika/Peru		1928
	28.22:40	Postenkladde: Kugelgefäß, mit	Amerika/Südamerika/Peru		1928

Please note that many designations in this list have been identified as faulty, outdated or as racist abuse since the inventories' original conception.

Bild	Inventarnummer	Objektbezeichnung	Herkunft	Ethnie	Eingangsdatum
		aufgemalten Zierornamenten			
	28.22:41	Postenkladde: Kugelgefäß, mit aufgemalten Zierornamenten	Amerika/Südamerika/Peru		1928
	28.22:42	Postenkladde: Kugelgefäß, mit aufgemalten Zierornamenten	Amerika/Südamerika/Peru		1928
	28.22:43	Postenkladde: kugelförmiges Gefäss mit kugelförm. Ausguss, aufrecht, mit Zierkopft und Kogeln am Bügel	Amerika/Südamerika/Peru		1928
	28.22:44	Postenkladde: kugelförmiges Gefäss mit kugelförm. Ausguss, aufrecht, aus Ton	Amerika/Südamerika/Peru		1928
	28.22:45	Postenkladde: kugelförmiges Gefäss mit kugelförm. Ausguss, aufrecht, aus Ton	Amerika/Südamerika/Peru		1928
	28.22:46	Postenkladde: kugelförmiges Gefäss mit kugelförm. Ausguss, aufrecht, aus Ton	Amerika/Südamerika/Peru		1928
	28.22:47	Postenkladde: kugelförmiges Gefäss mit kugelförm. Ausguss, aufrecht, aus Ton	Amerika/Südamerika/Peru		1928
	28.22:48	Postenkladde: kugelförmiges Gefäss mit kugelförm. Ausguss, aufrecht, aus Ton	Amerika/Südamerika/Peru		1928
	28.22:49	Postenkladde: kugelförmiges Gefäss mit kugelförm. Ausguss, aufrecht, aus Ton	Amerika/Südamerika/Peru		1928
	28.22:50	Postenkladde: kugelförmiges Gefäss mit kugelförm. Ausguss, aufrecht, aus Ton	Amerika/Südamerika/Peru		1928
	28.22:51	Postenkladde: kugelförmiges Gefäss mit kugelförm. Ausguss, aufrecht, aus Ton	Amerika/Südamerika/Peru		1928
	28.22:52	Postenkladde: kugelförmiges Gefäss mit kugelförm. Ausguss, aufrecht, aus Ton	Amerika/Südamerika/Peru		1928
	28.22:53	Postenkladde: kugelförmiges Gefäss mit kugelförm. Ausguss, aufrecht, aus Ton	Amerika/Südamerika/Peru		1928
	28.22:54	Postenkladde: kugelförmiges Gefäss mit kugelförm. Ausguss, aufrecht, aus Ton	Amerika/Südamerika/Peru		1928
	28.22:55	Postenkladde: kugelförmiges Gefäss mit kugelförm. Ausguss, aufrecht, aus Ton	Amerika/Südamerika/Peru		1928
	28.22:56	Postenkladde: kugelförmiges Gefäss mit kugelförm. Ausguss, aufrecht, aus Ton	Amerika/Südamerika/Peru		1928
	28.22:57	Steigbügelgefäß	Amerika/Südamerika/Peru	<Amerika>/<Südamerika>/Chimú-Kultur	1928
	28.22:58	Postenkladde: kugelförmiges Gefäss mit kugelförm. Ausguss, aufrecht, aus Ton	Amerika/Südamerika/Peru		1928
	28.22:59	Postenkladde: kugelförmiges Gefäss mit kugelförm. Ausguss, aufrecht, aus Ton	Amerika/Südamerika/Peru		1928

Please note that many designations in this list have been identified as faulty, outdated or as racist abuse since the inventories' original conception.

Bild	Inventarnummer	Objektbezeichnung	Herkunft	Ethnie	Eingangsdatum
	28.22:60	Postenkladde: Gefässe verschiedener Form, mit bügelförm.. Röhrenausguss, aufrecht, aus Ton	Amerika/Südamerika/Peru		1928
	28.22:61	Postenkladde: Gefässe verschiedener Form, mit bügelförm.. Röhrenausguss, aufrecht, aus Ton	Amerika/Südamerika/Peru		1928
	28.22:62	Postenkladde: Gefässe verschiedener Form, mit bügelförm.. Röhrenausguss, aufrecht, aus Ton	Amerika/Südamerika/Peru		1928
	28.22:63	Steigbügelgefäß, Kürbisse	Amerika/Südamerika/Peru	<Amerika>/<Südamerika>/Lambayeque-Kultur	1928
	28.22:64	Postenkladde: Gefässe verschiedener Form, mit bügelförm.. Röhrenausguss, aufrecht, aus Ton	Amerika/Südamerika/Peru		1928
	28.22:65	Postenkladde: Gefässe verschiedener Form, mit bügelförm.. Röhrenausguss, aufrecht, aus Ton	Amerika/Südamerika/Peru		1928
	28.22:66	Postenkladde: Gefässe verschiedener Form, mit bügelförm.. Röhrenausguss, aufrecht, aus Ton	Amerika/Südamerika/Peru		1928
	28.22:67	Postenkladde: Gefässe verschiedener Form, mit bügelförm.. Röhrenausguss, aufrecht, aus Ton	Amerika/Südamerika/Peru		1928
	28.22:68	Postenkladde: Gefässe verschiedener Form, mit bügelförm.. Röhrenausguss, aufrecht, aus Ton	Amerika/Südamerika/Peru		1928
	28.22:69	Postenkladde: Gefässe verschiedener Form, mit bügelförm.. Röhrenausguss, aufrecht, aus Ton	Amerika/Südamerika/Peru		1928
	28.22:70	Postenkladde: Gefässe verschiedener Form, mit bügelförm.. Röhrenausguss, aufrecht, aus Ton	Amerika/Südamerika/Peru		1928
	28.22:71	Postenkladde: Gefässe verschiedener Form, mit bügelförm.. Röhrenausguss, aufrecht, aus Ton	Amerika/Südamerika/Peru		1928
	28.22:72	Postenkladde: Gefässe verschiedener Form, mit bügelförm.. Röhrenausguss, aufrecht, aus Ton	Amerika/Südamerika/Peru		1928
	28.22:73	Postenkladde: Gefässe verschiedener Form, mit bügelförm.. Röhrenausguss, aufrecht, aus Ton	Amerika/Südamerika/Peru		1928
	28.22:74	Postenkladde: Gefässe verschiedener	Amerika/Südamerika/Peru		1928

Please note that many designations in this list have been identified as faulty, outdated or as racist abuse since the inventories' original conception.

Bild	Inventarnummer	Objektbezeichnung	Herkunft	Ethnie	Eingangsdatum
		Form, mit bügelförm.. Röhrenausguss, aufrecht, aus Ton			
	28.22:75	Postenkladde: Gefässe verschiedener Form, mit bügelförm.. Röhrenausguss, aufrecht, aus Ton	Amerika/Südamerika/Peru		1928
	28.22:76	Steigbügelgefäß, Hügellandschaft	Amerika/Südamerika/Peru	<Amerika>/<Südamerika>/Moche-Kultur	1928
	28.22:77	Steigbügelgefäß	Amerika/Südamerika/Peru	<Amerika>/<Südamerika>/Chimú-Kultur	1928
	28.22:78	Postenkladde: Gefäss oder Figur , mit bügelförm.. Röhrenausguss, aus Ton	Amerika/Südamerika/Peru		1928
	28.22:79	Postenkladde: Gefäss oder Figur , mit bügelförm.. Röhrenausguss, aus Ton	Amerika/Südamerika/Peru		1928
	28.22:80	Postenkladde: Gefäss oder Figur , mit bügelförm.. Röhrenausguss, aus Ton	Amerika/Südamerika/Peru		1928
	28.22:81	Postenkladde: Gefäss oder Figur , mit bügelförm.. Röhrenausguss, aus Ton	Amerika/Südamerika/Peru		1928
	28.22:82	Postenkladde: Gefäss oder Figur , mit bügelförm.. Röhrenausguss, aus Ton	Amerika/Südamerika/Peru		1928
	28.22:83	Steigbügelgefäß in Gestalt eines Kriegers	Amerika/Südamerika/Peru	<Amerika>/<Südamerika>/Moche-Kultur	1928
	28.22:84	Postenkladde: Gefäss oder Figur , mit bügelförm.. Röhrenausguss, aus Ton	Amerika/Südamerika/Peru		1928
	28.22:85	Postenkladde: Gefäss oder Figur , mit bügelförm.. Röhrenausguss, aus Ton	Amerika/Südamerika/Peru		1928
	28.22:86	Postenkladde: Gefäss oder Figur , mit bügelförm.. Röhrenausguss, aus Ton	Amerika/Südamerika/Peru		1928
	28.22:87	Figuren-Tongefäß	Amerika/Südamerika/Peru	<Amerika>/<Südamerika>/Moche-Kultur	1928
	28.22:88	Postenkladde: Gefäss oder Figur , mit bügelförm.. Röhrenausguss, aus Ton	Amerika/Südamerika/Peru		1928
	28.22:89	Postenkladde: Gefäss oder Figur , mit bügelförm.. Röhrenausguss, aus Ton	Amerika/Südamerika/Peru		1928
	28.22:90	Postenkladde: Gefäss oder Figur , mit bügelförm.. Röhrenausguss, aus Ton	Amerika/Südamerika/Peru		1928
	28.22:91	Postenkladde: Gefäss oder Figur , mit bügelförm.. Röhrenausguss, aus Ton	Amerika/Südamerika/Peru		1928
	28.22:92	Steigbügelgefäß in Gestalt einer Eule	Amerika/Südamerika/Peru	<Amerika>/<Süda	1928

Please note that many designations in this list have been identified as faulty, outdated or as racist abuse since the inventories' original conception.

Bild	Inventarnummer	Objektbezeichnung	Herkunft	Ethnie	Eingangsdatum
				merika>/Moche-Kultur	
	28.22:93	Postenkladde: Gefäss oder Figur , mit bügelförm.. Röhrenausguss, aus Ton	Amerika/Südamerika/Peru		1928
	28.22:94	Postenkladde: Gefäss oder Figur , mit bügelförm.. Röhrenausguss, aus Ton	Amerika/Südamerika/Peru		1928
	28.22:95	Postenkladde: Gefäss oder Figur , mit bügelförm.. Röhrenausguss, aus Ton	Amerika/Südamerika/Peru		1928
	28.22:96	Postenkladde: Gefäss oder Figur , mit bügelförm.. Röhrenausguss, aus Ton	Amerika/Südamerika/Peru		1928
	28.22:97	Postenkladde: Gefäss oder Figur , mit bügelförm.. Röhrenausguss, aus Ton	Amerika/Südamerika/Peru		1928
	28.22:98	Postenkladde: Gefäss oder Figur , mit bügelförm.. Röhrenausguss, aus Ton	Amerika/Südamerika/Peru		1928
	28.22:99	Postenkladde: Gefäss oder Figur , mit bügelförm.. Röhrenausguss, aus Ton	Amerika/Südamerika/Peru		1928
	28.22:100	Steigbügelgefäß in Gestalt eines Mannes	Amerika/Südamerika/Peru	<Amerika>/<Südamerika>/Moche-Kultur	1928
	28.22:101	Postenkladde: Gefäss oder Figur , mit bügelförm.. Röhrenausguss, aus Ton	Amerika/Südamerika/Peru		1928
	28.22:102	Postenkladde: Gefäss oder Figur , mit bügelförm.. Röhrenausguss, aus Ton	Amerika/Südamerika/Peru		1928
	28.22:103	Postenkladde: Gefäss oder Figur , mit bügelförm.. Röhrenausguss, aus Ton	Amerika/Südamerika/Peru		1928
	28.22:104	Postenkladde: Gefäss oder Figur , mit bügelförm.. Röhrenausguss, aus Ton	Amerika/Südamerika/Peru		1928
	28.22:105	Postenkladde: Gefäss oder Figur , mit bügelförm.. Röhrenausguss, aus Ton	Amerika/Südamerika/Peru		1928
	28.22:106	Postenkladde: Gefäss oder Figur , mit bügelförm.. Röhrenausguss, aus Ton	Amerika/Südamerika/Peru		1928
	28.22:108	Postenkladde: Gefäss oder Figur , mit bügelförm.. Röhrenausguss, aus Ton	Amerika/Südamerika/Peru		1928
	28.22:109	Postenkladde: Gefäss oder Figur , mit bügelförm.. Röhrenausguss, aus Ton	Amerika/Südamerika/Peru		1928
	28.22:110	Postenkladde: Gefäss oder Figur , mit bügelförm.. Röhrenausguss, aus Ton	Amerika/Südamerika/Peru		1928
	28.22:111	Postenkladde: Gefäss oder Figur , mit bügelförm.. Röhrenausguss, aus Ton	Amerika/Südamerika/Peru		1928
	28.22:112	Steigbügelgefäß mit plastischer Krieger-Eule	Amerika/Südamerika/Peru	<Amerika>/<Südamerika>/Moche-	1928

Please note that many descriptions in this list have been identified as faulty, outdated or as racist abuse since the inventories' original conception.

Bild	Inventarnummer	Objektbezeichnung	Herkunft	Ethnie	Eingangsdatum
				Kultur	
	28.22:114	Steigbügelgefäß	Amerika/Südamerika/Peru	<Amerika>/<Südamerika>/Moche-Kultur	1928
	28.22:115	Postenkladde: Gefäss oder Figur , mit bügelförm.. Röhrenausguss, aus Ton	Amerika/Südamerika/Peru		1928
	28.22:116	Postenkladde: Gefäss oder Figur , mit bügelförm.. Röhrenausguss, aus Ton	Amerika/Südamerika/Peru		1928
	28.22:117	Steigbügelgefäß (sitzende Ente)	Amerika/Südamerika/Peru	<Amerika>/<Südamerika>/Moche-Kultur	1928
	28.22:117a	Krieger	Amerika/Südamerika/Peru	<Amerika>/<Südamerika>/Chimú-Kultur	1928
	28.22:118	Postenkladde: Gefäss oder Figur , mit bügelförm.. Röhrenausguss, aus Ton	Amerika/Südamerika/Peru		1928
	28.22:119	Steigbügelgefäß	Amerika/Südamerika/Peru	<Amerika>/<Südamerika>/Chimú-Kultur	1928
	28.22:120	Postenkladde: Gefäss oder Figur , mit bügelförm.. Röhrenausguss, aus Ton	Amerika/Südamerika/Peru		1928
	28.22:121	Postenkladde: Gefäss oder Figur , mit bügelförm.. Röhrenausguss, aus Ton	Amerika/Südamerika/Peru		1928
	28.22:122	Postenkladde: Gefäss oder Figur , mit bügelförm.. Röhrenausguss, aus Ton	Amerika/Südamerika/Peru		1928
	28.22:123	Postenkladde: Gefäss oder Figur , mit bügelförm.. Röhrenausguss, aus Ton	Amerika/Südamerika/Peru		1928
	28.22:124	Postenkladde: Gefäss oder Figur , mit bügelförm.. Röhrenausguss, aus Ton	Amerika/Südamerika/Peru		1928
	28.22:125	Postenkladde: Gefäss oder Figur , mit bügelförm.. Röhrenausguss, aus Ton	Amerika/Südamerika/Peru		1928
	28.22:126	Postenkladde: Gefäss oder Figur , mit bügelförm.. Röhrenausguss, aus Ton	Amerika/Südamerika/Peru		1928
	28.22:127	Postenkladde: Figur , mit bügelförm.. Röhrenausgussusguss, aus Ton	Amerika/Südamerika/Peru		1928
	28.22:128	Postenkladde: Figur , mit bügelförm.. Röhrenausgussusguss, aus Ton	Amerika/Südamerika/Peru		1928
	28.22:129	Portraitkopf	Amerika/Südamerika/Peru	<Amerika>/<Südamerika>/Moche-Kultur	1928
	28.22:130	Postenkladde: Figur , mit bügelförm.. Röhrenausgussusguss, aus Ton	Amerika/Südamerika/Peru		1928

Please note that many designations in this list have been identified as faulty, outdated or as racist abuse since the inventories' original conception.

Bild	Inventarnummer	Objektbezeichnung	Herkunft	Ethnie	Eingangsdatum
	28.22:131	Postenkladde: Figur , mit bügelförm.. Röhrenausgussusguss, aus Ton	Amerika/Südamerika/Peru		1928
	28.22:132	Postenkladde: Figur , mit bügelförm.. Röhrenausgussusguss, aus Ton	Amerika/Südamerika/Peru		1928
	28.22:133	Postenkladde: Figur , mit bügelförm.. Röhrenausgussusguss, aus Ton	Amerika/Südamerika/Peru		1928
	28.22:134	Postenkladde: Figur , mit bügelförm.. Röhrenausgussusguss, aus Ton	Amerika/Südamerika/Peru		1928
	28.22:135	Postenkladde: Figur , mit bügelförm.. Röhrenausgussusguss, aus Ton	Amerika/Südamerika/Peru		1928
	28.22:136	Postenkladde: Figur , mit bügelförm.. Röhrenausgussusguss, aus Ton	Amerika/Südamerika/Peru		1928
	28.22:137	Steigbügelgefäß	Amerika/Südamerika/Peru	<Amerika>/<Südamerika>/Chimú-Kultur	1928
	28.22:138	Postenkladde: Figur , mit bügelförm.. Röhrenausguss, aus Ton	Amerika/Südamerika/Peru		1928
	28.22:139	Postenkladde: Tierfigur , mit bügelförm.. Röhrenausguss, aus Ton	Amerika/Südamerika/Peru		1928
	28.22:140	Postenkladde: Tierfigur , mit bügelförm.. Röhrenausguss, aus Ton	Amerika/Südamerika/Peru		1928
	28.22:141	Postenkladde: Tierfigur , mit bügelförm.. Röhrenausguss, aus Ton	Amerika/Südamerika/Peru		1928
	28.22:142	Postenkladde: Tierfigur , mit bügelförm.. Röhrenausguss, aus Ton	Amerika/Südamerika/Peru		1928
	28.22:143	Postenkladde: Tierfigur , mit bügelförm.. Röhrenausguss, aus Ton	Amerika/Südamerika/Peru		1928
	28.22:144	Postenkladde: Tierfigur , mit bügelförm.. Röhrenausguss, aus Ton	Amerika/Südamerika/Peru		1928
	28.22:145	Postenkladde: Tierfigur , mit bügelförm.. Röhrenausguss, aus Ton	Amerika/Südamerika/Peru		1928
	28.22:146	Tongefäß in Affenform	Amerika/Südamerika/Peru	<Amerika>/<Südamerika>/Vicús-Kultur	1928
	28.22:147	Postenkladde: Tierfigur , mit bügelförm.. Röhrenausguss, aus Ton	Amerika/Südamerika/Peru		1928
	28.22:148	Steigbügelgefäß mit Affengesicht	Amerika/Südamerika/Peru	<Amerika>/<Südamerika>/Moche-Kultur	1928
	28.22:149	Postenkladde: Tierfigur , mit bügelförm.. Röhrenausguss, aus Ton	Amerika/Südamerika/Peru		1928

Please note that many designations in this list have been identified as faulty, outdated or as racist abuse since the inventories' original conception.

Bild	Inventarnummer	Objektbezeichnung	Herkunft	Ethnie	Eingangsdatum
	28.22:150	Postenkladde: Tierfigur , mit bügelförm.. Röhrenausguss, aus Ton	Amerika/Südamerika/Peru		1928
	28.22:151	Postenkladde: Tierfigur , mit bügelförm.. Röhrenausguss, aus Ton	Amerika/Südamerika/Peru		1928
	28.22:152	Postenkladde: Tierfigur , mit bügelförm.. Röhrenausguss, aus Ton	Amerika/Südamerika/Peru		1928
	28.22:153	Postenkladde: Tierfigur , mit bügelförm.. Röhrenausguss, aus Ton	Amerika/Südamerika/Peru		1928
	28.22:154	Postenkladde: Tierfigur , mit bügelförm.. Röhrenausguss, aus Ton	Amerika/Südamerika/Peru		1928
	28.22:155	Postenkladde: Tierfigur , mit bügelförm.. Röhrenausguss, aus Ton	Amerika/Südamerika/Peru		1928
	28.22:156	Postenkladde: Tierfigur , mit bügelförm.. Röhrenausguss, aus Ton	Amerika/Südamerika/Peru		1928
	28.22:157	Postenkladde: Tierfigur , mit bügelförm.. Röhrenausguss, aus Ton	Amerika/Südamerika/Peru		1928
	28.22:158	Postenkladde: Tierfigur , mit bügelförm.. Röhrenausguss, aus Ton	Amerika/Südamerika/Peru		1928
	28.22:159	Postenkladde: Tierfigur , mit bügelförm.. Röhrenausguss, aus Ton	Amerika/Südamerika/Peru		1928
	28.22:160	Postenkladde: Tierfigur , mit bügelförm.. Röhrenausguss, aus Ton	Amerika/Südamerika/Peru		1928
	28.22:161	Postenkladde: Tierfigur , mit bügelförm.. Röhrenausguss, aus Ton	Amerika/Südamerika/Peru		1928
	28.22:162	Postenkladde: Tierfigur , mit bügelförm.. Röhrenausguss, aus Ton	Amerika/Südamerika/Peru		1928
	28.22:163	Postenkladde: Tierfigur , mit bügelförm.. Röhrenausguss, aus Ton	Amerika/Südamerika/Peru		1928
	28.22:164	Postenkladde: Tierfigur , mit bügelförm.. Röhrenausguss, aus Ton	Amerika/Südamerika/Peru		1928
	28.22:165	Postenkladde: Tierfigur , mit bügelförm.. Röhrenausguss, aus Ton	Amerika/Südamerika/Peru		1928
	28.22:166	Postenkladde: Tierfigur , mit bügelförm.. Röhrenausguss, aus Ton	Amerika/Südamerika/Peru		1928
	28.22:167	Postenkladde: Tierfigur , mit bügelförm.. Röhrenausguss, aus Ton	Amerika/Südamerika/Peru		1928
	28.22:168	Postenkladde: Tierfigur , mit bügelförm.. Röhrenausguss, aus Ton	Amerika/Südamerika/Peru		1928
	28.22:169	Postenkladde: Tierfigur , mit bügelförm.. Röhrenausguss, aus Ton	Amerika/Südamerika/Peru		1928
	28.22:170	Figurengefäß, Eule	Amerika/Südamerika/Peru	<Amerika>/<Süda	1928

Please note that many designations in this list have been identified as faulty, outdated or as racist abuse since the inventories´ original conception.

Bild	Inventarnummer	Objektbezeichnung	Herkunft	Ethnie	Eingangsdatum
				merika>/Moche-Kultur	
	28.22:171	Postenkladde: Tierfigur , mit bügelförm.. Röhrenausguss, aus Ton	Amerika/Südamerika/Peru		1928
	28.22:172	Postenkladde: Tierfigur , mit bügelförm.. Röhrenausguss, aus Ton	Amerika/Südamerika/Peru		1928
	28.22:173	Postenkladde: Tierfigur , mit bügelförm.. Röhrenausguss, aus Ton	Amerika/Südamerika/Peru		1928
	28.22:174	Postenkladde: Tierfigur , mit bügelförm.. Röhrenausguss, aus Ton	Amerika/Südamerika/Peru		1928
	28.22:175	Postenkladde: Tierfigur , mit bügelförm.. Röhrenausguss, aus Ton	Amerika/Südamerika/Peru		1928
	28.22:176	Postenkladde: Tierfigur , mit bügelförm.. Röhrenausguss, aus Ton	Amerika/Südamerika/Peru		1928
	28.22:177	Postenkladde: Tierfigur , mit bügelförm.. Röhrenausguss, aus Ton	Amerika/Südamerika/Peru		1928
	28.22:178	Postenkladde: Tierfigur , mit bügelförm.. Röhrenausguss, aus Ton	Amerika/Südamerika/Peru		1928
	28.22:179	Postenkladde: Tierfigur , mit bügelförm.. Röhrenausguss, aus Ton	Amerika/Südamerika/Peru		1928
	28.22:180	Postenkladde: Tierfigur , mit bügelförm.. Röhrenausguss, aus Ton	Amerika/Südamerika/Peru		1928
	28.22:181	Postenkladde: Tierfigur , mit bügelförm.. Röhrenausguss, aus Ton	Amerika/Südamerika/Peru		1928
	28.22:182	Postenkladde: Tierfigur , mit bügelförm.. Röhrenausguss, aus Ton	Amerika/Südamerika/Peru		1928
	28.22:183	Postenkladde: Tierfigur , mit bügelförm.. Röhrenausguss, aus Ton	Amerika/Südamerika/Peru		1928
	28.22:184	Postenkladde: Tierfigur , mit bügelförm.. Röhrenausguss, aus Ton	Amerika/Südamerika/Peru		1928
	28.22:185	Postenkladde: Tierfigur , mit bügelförm.. Röhrenausguss, aus Ton	Amerika/Südamerika/Peru		1928
	28.22:186	Postenkladde: Tierfigur , mit bügelförm.. Röhrenausguss, aus Ton	Amerika/Südamerika/Peru		1928
	28.22:187	Steigbügelgefäß	Amerika/Südamerika/Peru	<Amerika>/<Südamerika>/Chimú-Kultur	1928
	28.22:188	Postenkladde: Tierfigur , mit bügelförm.. Röhrenausguss, aus Ton	Amerika/Südamerika/Peru		1928
	28.22:189	Postenkladde: Tierfigur , mit bügelförm.. Röhrenausguss, aus Ton	Amerika/Südamerika/Peru		1928

Please note that many designations in this list have been identified as faulty, outdated or as racist abuse since the inventories' original conception.

Bild	Inventarnummer	Objektbezeichnung	Herkunft	Ethnie	Eingangsdatum
	28.22:190	Postenkladde: Tierfigur , mit bügelförm.. Röhrenausguss, aus Ton	Amerika/Südamerika/Peru		1928
	28.22:191	Steigbügelgefäß, schwarz-grau, in Form eines Seelöwenkopfs	Amerika/Südamerika/Peru	<Amerika>/<Südamerika>/Chimú-Kultur	1928
	28.22:192	Postenkladde: Gefäß , mit bügelförm.. Röhrenausguss, aus Ton	Amerika/Südamerika/Peru		1928
	28.22:193	Postenkladde: Gefäß , mit bügelförm.. Röhrenausguss, aus Ton	Amerika/Südamerika/Peru		1928
	28.22:194	Postenkladde: Gefäß , mit bügelförm.. Röhrenausguss, aus Ton	Amerika/Südamerika/Peru		1928
	28.22:195	Postenkladde: Gefäß , mit bügelförm.. Röhrenausguss, aus Ton	Amerika/Südamerika/Peru		1928
	28.22:196	Postenkladde: Gefäß , mit bügelförm.. Röhrenausguss, aus Ton	Amerika/Südamerika/Peru		1928
	28.22:197	Postenkladde: Gefäß , mit bügelförm.. Röhrenausguss, aus Ton	Amerika/Südamerika/Peru		1928
	28.22:198	Postenkladde: Gefäß , mit bügelförm.. Röhrenausguss, aus Ton	Amerika/Südamerika/Peru		1928
	28.22:199	Postenkladde: Gefäß , mit bügelförm.. Röhrenausguss, aus Ton	Amerika/Südamerika/Peru		1928
	28.22:200	Portraitgefäß, klein	Amerika/Südamerika/Peru	<Amerika>/<Südamerika>/Moche-Kultur	1928
	28.22:201	Flaschengefäß	Amerika/Südamerika/Peru	<Amerika>/<Südamerika>/Lambayeque-Kultur	1928
	28.22:202	Postenkladde: Gefäß , mit bügelförm.. Röhrenausguss, aus Ton	Amerika/Südamerika/Peru		1928
	28.22:203	Postenkladde: Gefäß , mit bügelförm.. Röhrenausguss, aus Ton	Amerika/Südamerika/Peru		1928
	28.22:204	Postenkladde: Gefäß , mit bügelförm.. Röhrenausguss, aus Ton	Amerika/Südamerika/Peru		1928
	28.22:205	Postenkladde: Gefäß , mit bügelförm.. Röhrenausguss, aus Ton	Amerika/Südamerika/Peru		1928
	28.22:207	Doppelgefäß	Amerika/Südamerika/Peru	<Amerika>/<Südamerika>/Lambayeque-Kultur	1928
	28.22:208	Postenkladde: Gefäß , mit bügelförm.. Röhrenausguss, aus Ton	Amerika/Südamerika/Peru		1928
	28.22:209	Postenkladde: Gefäß , mit bügelförm.. Röhrenausguss, aus Ton	Amerika/Südamerika/Peru		1928

Please note that many designations in this list have been identified as faulty, outdated or as racist abuse since the inventories original conception.

Bild	Inventarnummer	Objektbezeichnung	Herkunft	Ethnie	Eingangsdatum
	28.22:210	Postenkladde: Gefäß , mit bügelförm.. Röhrenausguss, aus Ton	Amerika/Südamerika/Peru		1928
	28.22:211	Postenkladde: Gefäß , verziertem Henkel, aus Ton	Amerika/Südamerika/Peru		1928
	28.22:212	Postenkladde: Gefäß , verziertem Henkel, aus Ton	Amerika/Südamerika/Peru		1928
	28.22:213	Postenkladde: Gefäß , verziertem Henkel, aus Ton	Amerika/Südamerika/Peru		1928
	28.22:214	Postenkladde: Gefäß , verziertem Henkel, aus Ton	Amerika/Südamerika/Peru		1928
	28.22:215	Postenkladde: Gefäß , verziertem Henkel, aus Ton	Amerika/Südamerika/Peru		1928
	28.22:216	Postenkladde: Gefäß , verziertem Henkel, aus Ton	Amerika/Südamerika/Peru		1928
	28.22:217	Krug mit Jaguarkopf	Amerika/Südamerika/Peru	<Amerika>/<Südamerika>/Chimú-Kultur	1928
	28.22:218	Postenkladde: Gefäß , verziertem Henkel, aus Ton	Amerika/Südamerika/Peru		1928
	28.22:219	Krug	Amerika/Südamerika/Peru	<Amerika>/<Südamerika>/Chimú-Kultur	1928
	28.22:220	Postenkladde: Gefäß , verziertem Henkel, aus Ton	Amerika/Südamerika/Peru		1928
	28.22:221	Postenkladde: Gefäß , verziertem Henkel, aus Ton	Amerika/Südamerika/Peru		1928
	28.22:222	Postenkladde: Gefäß , verziertem Henkel, aus Ton	Amerika/Südamerika/Peru		1928
	28.22:223	Postenkladde: Gefäß , verziertem Henkel, aus Ton	Amerika/Südamerika/Peru		1928
	28.22:224	Postenkladde: Gefäß , verziertem Henkel, aus Ton	Amerika/Südamerika/Peru		1928
	28.22:225	Postenkladde: Gefäß , verziertem Henkel, aus Ton	Amerika/Südamerika/Peru		1928
	28.22:226	Postenkladde: Gefäß , verziertem Henkel, aus Ton	Amerika/Südamerika/Peru		1928
	28.22:227	Postenkladde: Gefäß , verziertem Henkel, aus Ton	Amerika/Südamerika/Peru		1928
	28.22:228	Postenkladde: Gefäß , verziertem Henkel, aus Ton	Amerika/Südamerika/Peru		1928
	28.22:229	Postenkladde: Gefäß , verziertem Henkel,	Amerika/Südamerika/Peru		1928

Please note that many designations in this list have been identified as faulty, outdated or as racist abuse since the inventories´ original conception.

Bild	Inventarnummer	Objektbezeichnung	Herkunft	Ethnie	Eingangsdatum
		aus Ton			
	28.22:230	Tongefäß (flaschenartig)	Amerika/Südamerika/Peru	<Amerika>/<Südamerika>/Moche-Kultur	1928
	28.22:231	Postenkladde: Gefäß aus Ton	Amerika/Südamerika/Peru		1928
	28.22:232	Postenkladde: Gefäß aus Ton	Amerika/Südamerika/Peru		1928
	28.22:233	Postenkladde: Gefäß aus Ton	Amerika/Südamerika/Peru		1928
	28.22:234	Postenkladde: Gefäß aus Ton	Amerika/Südamerika/Peru		1928
	28.22:235	Postenkladde: Gefäß aus Ton	Amerika/Südamerika/Peru		1928
	28.22:236	Postenkladde: Gefäß aus Ton	Amerika/Südamerika/Peru		1928
	28.22:237	Postenkladde: Gefäß aus Ton	Amerika/Südamerika/Peru		1928
	28.22:238	Postenkladde: Gefäß aus Ton	Amerika/Südamerika/Peru		1928
	28.22:239	Postenkladde: Gefäß aus Ton	Amerika/Südamerika/Peru		1928
	28.22:240	Postenkladde: Gefäß aus Ton	Amerika/Südamerika/Peru		1928
	28.22:241	Postenkladde: Gefäß aus Ton	Amerika/Südamerika/Peru		1928
	28.22:242	Postenkladde: Gefäß aus Ton	Amerika/Südamerika/Peru		1928
	28.22:243	Tongefäß	Amerika/Südamerika/Peru	<Amerika>/<Südamerika>/Moche-Kultur	1928
	28.22:244	Postenkladde: Gefäß aus Ton	Amerika/Südamerika/Peru		1928
	28.22:245	Postenkladde: Gefäß aus Ton	Amerika/Südamerika/Peru		1928
	28.22:246	Postenkladde: Gefäß aus Ton	Amerika/Südamerika/Peru		1928
	28.22:247	Postenkladde: Gefäß aus Ton	Amerika/Südamerika/Peru		1928
	28.22:248	Postenkladde: Gefäß aus Ton	Amerika/Südamerika/Peru		1928
	28.22:249	Postenkladde: Gefäß aus Ton	Amerika/Südamerika/Peru		1928
	28.22:250	Postenkladde: Gefäß aus Ton	Amerika/Südamerika/Peru		1928
	28.22:251	Postenkladde: Gefäß aus Ton	Amerika/Südamerika/Peru		1928
	28.22:252	Postenkladde: Gefäß aus Ton	Amerika/Südamerika/Peru		1928
	28.22:253	Postenkladde: Gefäß aus Ton	Amerika/Südamerika/Peru		1928
	28.22:254	Postenkladde: Gefäß aus Ton	Amerika/Südamerika/Peru		1928
	28.22:255	Postenkladde: Gefäß aus Ton	Amerika/Südamerika/Peru		1928
	28.22:256	Postenkladde: Gefäß aus Ton	Amerika/Südamerika/Peru		1928
	28.22:257	Postenkladde: Gefäß aus Ton	Amerika/Südamerika/Peru		1928

Please note that many designations in this list have been identified as faulty, outdated or as racist abuse since the inventories' original conception.

Bild	Inventarnummer	Objektbezeichnung	Herkunft	Ethnie	Eingangsdatum
	28.22:258	Postenkladde: Gefäß aus Ton	Amerika/Südamerika/Peru		1928
	28.22:259	Postenkladde: Gefäß aus Ton	Amerika/Südamerika/Peru		1928
	28.22:260	Postenkladde: Gefäß aus Ton	Amerika/Südamerika/Peru		1928
	28.22:261	Postenkladde: Gefäß aus Ton	Amerika/Südamerika/Peru		1928
	28.22:262	Postenkladde: Gefäß aus Ton	Amerika/Südamerika/Peru		1928
	28.22:263	Postenkladde: Gefäß aus Ton	Amerika/Südamerika/Peru		1928
	28.22:264	Postenkladde: Gefäß aus Ton	Amerika/Südamerika/Peru		1928
	28.22:265	Postenkladde: Gefäß aus Ton	Amerika/Südamerika/Peru		1928
	28.22:266	Postenkladde: Gefäß aus Ton	Amerika/Südamerika/Peru		1928
	28.22:267	Postenkladde: Gefäß aus Ton	Amerika/Südamerika/Peru		1928
	28.22:268	Postenkladde: Gefäß aus Ton	Amerika/Südamerika/Peru		1928
	28.22:269	Postenkladde: Gefäß aus Ton	Amerika/Südamerika/Peru		1928
	28.22:270	schwarze hohe Flasche; menschliche Figur mit Tier auf den Schultern	Amerika/Südamerika/Peru	<Amerika>/<Südamerika>/Chimú-Kultur	1928
	28.22:271	Postenkladde: Gefäß aus Ton	Amerika/Südamerika/Peru		1928
	28.22:272	Postenkladde: Gefäß aus Ton	Amerika/Südamerika/Peru		1928
	28.22:273	Postenkladde: Gefäß aus Ton	Amerika/Südamerika/Peru		1928
	28.22:274	Postenkladde: Gefäß aus Ton	Amerika/Südamerika/Peru		1928
	28.22:275	Postenkladde: Gefäß aus Ton	Amerika/Südamerika/Peru		1928
	28.22:276	Postenkladde: Gefäß aus Ton	Amerika/Südamerika/Peru		1928
	28.22:277	Postenkladde: Gefäß aus Ton	Amerika/Südamerika/Peru		1928
	28.22:278	Postenkladde: Gefäß aus Ton	Amerika/Südamerika/Peru		1928
	28.22:279	Postenkladde: Gefäß aus Ton	Amerika/Südamerika/Peru		1928
	28.22:280	Postenkladde: Gefäß aus Ton	Amerika/Südamerika/Peru		1928
	28.22:281	Postenkladde: Gefäß aus Ton	Amerika/Südamerika/Peru		1928
	28.22:282	Postenkladde: Gefäß aus Ton	Amerika/Südamerika/Peru		1928
	28.22:283	Postenkladde: Gefäß aus Ton	Amerika/Südamerika/Peru		1928
	28.22:284	Große Schale mit Rasselstandbein, Bemalung auf Innenseite: Strombusungeheuer (Florero)	Amerika/Südamerika/Peru	<Amerika>/<Südamerika>/Moche-Kultur	1928
	28.22:285	Postenkladde: Gefäß aus Ton	Amerika/Südamerika/Peru		1928
	28.22:286	Postenkladde: Gefäß aus Ton	Amerika/Südamerika/Peru		1928

Please note that many designations in this list have been identified as racist abuse since the inventories' original conception, outdated or as such.

Bild	Inventarnummer	Objektbezeichnung	Herkunft	Ethnie	Eingangsdatum
	28.22:287	Postenkladde: Gefäß aus Ton	Amerika/Südamerika/Peru		1928
	28.22:288	Postenkladde: Gefäß aus Ton	Amerika/Südamerika/Peru		1928
	28.22:289	Postenkladde: Gefäß aus Ton	Amerika/Südamerika/Peru		1928
	28.22:290	Postenkladde: Gefäß aus Ton	Amerika/Südamerika/Peru		1928
	28.22:291	Postenkladde: Gefäß aus Ton	Amerika/Südamerika/Peru		1928
	28.22:292	Postenkladde: Gefäß aus Ton	Amerika/Südamerika/Peru		1928
	28.22:293	Postenkladde: Gefäß aus Ton	Amerika/Südamerika/Peru		1928
	28.22:294	Postenkladde: Gefäß aus Ton	Amerika/Südamerika/Peru		1928
	28.22:295	Postenkladde: Gefäß aus Ton	Amerika/Südamerika/Peru		1928
	28.22:296	Postenkladde: Gefäß aus Ton	Amerika/Südamerika/Peru		1928
	28.22:297	Postenkladde: Gefäß aus Ton	Amerika/Südamerika/Peru		1928
	28.22:298	Postenkladde: Gefäß aus Ton	Amerika/Südamerika/Peru		1928
	28.22:299	Postenkladde: Gefäß aus Ton	Amerika/Südamerika/Peru		1928
	28.22:300	Postenkladde: Gefäß aus Ton	Amerika/Südamerika/Peru		1928
	28.22:301	Postenkladde: Gefäß aus Ton	Amerika/Südamerika/Peru		1928
	28.22:302	Postenkladde: Gefäß aus Ton	Amerika/Südamerika/Peru		1928
	28.22:303	Tonfigur	Amerika/Südamerika/Peru	<Amerika>/<Südamerika>/Chimú-Kultur	1928
	28.22:304	Postenkladde: Gefäß aus Ton	Amerika/Südamerika/Peru		1928
	28.22:305	Postenkladde: Gefäß aus Ton	Amerika/Südamerika/Peru		1928
	28.22:306	Postenkladde: Gefäß aus Ton	Amerika/Südamerika/Peru		1928
	28.22:307	Tonplatte, Mensch	Amerika/Südamerika/Peru	<Amerika>/<Südamerika>/Moche-Kultur	1928
	28.22:308	Postenkladde: Gefäß aus Ton	Amerika/Südamerika/Peru		1928
	28.22:309	Postenkladde: Gefäß aus Ton	Amerika/Südamerika/Peru		1928
	28.22:310	Postenkladde: Gefäß aus Ton	Amerika/Südamerika/Peru		1928
	28.22:311	Postenkladde: Gefäß aus Ton	Amerika/Südamerika/Peru		1928
	28.22:312	Postenkladde: Gefäß aus Ton	Amerika/Südamerika/Peru		1928
	28.22:313	Postenkladde: Gefäß aus Ton	Amerika/Südamerika/Peru		1928
	28.22:314	Postenkladde: Gefäß aus Ton	Amerika/Südamerika/Peru		1928

Please note that many designations in this list have been identified as faulty, outdated or as racist abuse since the inventories' original conception.

Bild	Inventarnummer	Objektbezeichnung	Herkunft	Ethnie	Eingangsdatum
	28.22:315	Postenkladde: Gefäß aus Ton	Amerika/Südamerika/Peru		1928
	28.22:316	Postenkladde: Gefäß aus Ton	Amerika/Südamerika/Peru		1928
	28.22:317	Postenkladde: Gefäß aus Ton	Amerika/Südamerika/Peru		1928
	28.22:318	Postenkladde: Gefäß aus Ton	Amerika/Südamerika/Peru		1928
	28.22:319	Postenkladde: Gefäß aus Ton	Amerika/Südamerika/Peru		1928
	28.22:320	Postenkladde: Gefäß aus Ton	Amerika/Südamerika/Peru		1928
	28.22:321	Postenkladde: Gefäß aus Ton	Amerika/Südamerika/Peru		1928
	28.22:322	Postenkladde: Gefäß aus Ton	Amerika/Südamerika/Peru		1928
	28.22:323	Postenkladde: Gefäß aus Ton	Amerika/Südamerika/Peru		1928
	28.22:324	Postenkladde: Gefäß aus Ton	Amerika/Südamerika/Peru		1928
	28.22:325	Postenkladde: Gefäß aus Ton	Amerika/Südamerika/Peru		1928
	28.22:326	Postenkladde: Gefäß aus Ton	Amerika/Südamerika/Peru		1928
	28.22:327	Postenkladde: Gefäß aus Ton	Amerika/Südamerika/Peru		1928
	28.22:328	Postenkladde: Gefäß aus Ton	Amerika/Südamerika/Peru		1928
	28.22:329	Postenkladde: Gefäß aus Ton	Amerika/Südamerika/Peru		1928
	28.22:330	Postenkladde: Gefäß aus Ton	Amerika/Südamerika/Peru		1928
	28.22:331	Postenkladde: Gefäß aus Ton	Amerika/Südamerika/Peru		1928
	28.22:332	Postenkladde: Gefäß aus Ton	Amerika/Südamerika/Peru		1928
	28.22:333	Postenkladde: Gefäß aus Ton	Amerika/Südamerika/Peru		1928
	28.22:334	Postenkladde: Gefäß aus Ton	Amerika/Südamerika/Peru		1928
	28.22:335	Postenkladde: Gefäß aus Ton	Amerika/Südamerika/Peru		1928
	28.22:336	Postenkladde: Gefäß aus Ton	Amerika/Südamerika/Peru		1928
	28.22:337	Postenkladde: Gefäß aus Ton	Amerika/Südamerika/Peru		1928
	28.22:338	Postenkladde: Gefäß aus Ton	Amerika/Südamerika/Peru		1928
	28.22:339	Bemaltes, kugeliges Gefäß mit doppeltem Röhrenausguss	Amerika/Südamerika/Peru/-/Nasca, Nazca;Amerika/Südamerika/Peru/Ica		22.12.1922
	28.22:340	Bemaltes, kugeliges Gefäß mit doppeltem Röhrenausguss	Amerika/Südamerika/Peru/-/Nasca, Nazca;Amerika/Südamerika/Peru/Ica		22.12.1922
	28.22:341	Bemaltes, kugeliges Gefäß mit doppeltem Röhrenausguss	Amerika/Südamerika/Peru/-/Nasca, Nazca;Amerika/Südamerika/Peru/Ica		22.12.1922
	28.22:342	Bemaltes, kugeliges Gefäß mit doppeltem Röhrenausguss	Amerika/Südamerika/Peru/Ica;Amerika/Südamerika/Peru/-/Nasca, Nazca		22.12.1922

Please note that many designations in this list have been identified as racially outdated or as racist abuse since the inventories' original conception.

Bild	Inventarnummer	Objektbezeichnung	Herkunft	Ethnie	Eingangsdatum
	28.22:343	Bemaltes, kugeliges Gefäß mit doppeltem Röhrenausguss	Amerika/Südamerika/Peru/Ica;Amerika/Südamerika/Peru/-/Nasca, Nazca		22.12.1922
	28.22:344	Flachkugeliges, bemaltes Gefäß mit kurzem Hals	Amerika/Südamerika/Peru/Ica;Amerika/Südamerika/Peru/-/Nasca, Nazca		22.12.1922
	28.22:345	Flachkugeliges, bemaltes Gefäß mit kurzem Hals	Amerika/Südamerika/Peru/Ica;Amerika/Südamerika/Peru/-/Nasca, Nazca		22.12.1922
	28.22:346	Flachkugeliges, bemaltes Gefäß mit kurzem Hals	Amerika/Südamerika/Peru/Ica;Amerika/Südamerika/Peru/-/Nasca, Nazca		22.12.1922
	28.22:347	Flachkugeliges, bemaltes Gefäß mit kurzem Hals und 2 Henkeln	Amerika/Südamerika/Peru/Ica;Amerika/Südamerika/Peru/-/Nasca, Nazca		22.12.1922
	28.22:348	Flachkugeliges, bemaltes Gefäß mit kurzem Hals und 2 Henkeln	Amerika/Südamerika/Peru/-/Nasca, Nazca;Amerika/Südamerika/Peru/Ica		22.12.1922
	28.22:349	Hohe, bemalte Schale	Amerika/Südamerika/Peru/Ica;Amerika/Südamerika/Peru/-/Nasca, Nazca		22.12.1922
	28.22:350	Hohe, bemalte Schale	Amerika/Südamerika/Peru/-/Nasca, Nazca;Amerika/Südamerika/Peru/Ica		22.12.1922
	28.22:351	Hohe, bemalte Schale	Amerika/Südamerika/Peru/Ica;Amerika/Südamerika/Peru/-/Nasca, Nazca		22.12.1922
	28.22:352	Hohe, bemalte Schale	Amerika/Südamerika/Peru/-/Nasca, Nazca;Amerika/Südamerika/Peru/Ica		22.12.1922
	28.22:353	Hohe, bemalte Schale // Vase (Objektnummer schwer zu lesen)	Amerika/Südamerika/Peru/-/Nasca, Nazca;Amerika/Südamerika/Peru/Ica	<Amerika>/<Südamerika>/Nasca-Kultur	22.12.1922
	28.22:354	Halbhohe, bemalte Schale	Amerika/Südamerika/Peru/Ica;Amerika/Südamerika/Peru/-/Nasca, Nazca		22.12.1922
	28.22:355	Halbhohe, bemalte Schale	Amerika/Südamerika/Peru/-/Nasca, Nazca;Amerika/Südamerika/Peru/Ica		22.12.1922
	28.22:356	Halbhohe, bemalte Schale	Amerika/Südamerika/Peru/Ica;Amerika/Südamerika/Peru/-/Nasca, Nazca		22.12.1922
	28.22:357	Halbhohe, bemalte Schale	Amerika/Südamerika/Peru/Ica;Amerika/Südamerika/Peru/-/Nasca, Nazca		22.12.1922
	28.22:358	Flache, bemalte Schale	Amerika/Südamerika/Peru/Ica;Amerika/Südamerika/Peru/-/Nasca, Nazca		22.12.1922
	28.22:359	Flache, bemalte Schale	Amerika/Südamerika/Peru/-/Nasca, Nazca;Amerika/Südamerika/Peru/Ica		22.12.1922
	28.22:360	Flache, bemalte Schale	Amerika/Südamerika/Peru/Ica;Amerika/Südamerika/Peru/-/Nasca, Nazca		22.12.1922
	28.22:361	Menschliche Figur, ohne Arme und Beine, bemalt, bügelförmiger Henkel; Ausguß abgebrochen	Amerika/Südamerika/Peru/-/Nasca, Nazca;Amerika/Südamerika/Peru/Ica		22.12.1922
	28.22:362	Länglich rundes Gefäß, mit kurzem Hals	Amerika/Südamerika/Peru/-/Nasca,		22.12.1922

Please note that many designations in this list have been identified as racist, outdated or racist-abusive since the inventories' original conception.

Bild	Inventarnummer	Objektbezeichnung	Herkunft	Ethnie	Eingangsdatum
		(Gesicht) bemalt	Nazca;Amerika/Südamerika/Peru/Ica		
	28.22:363	Kugeliges, bemaltes Gefäß mit doppeltem Röhrenausguss	Amerika/Südamerika/Peru/Ica;Amerika/Südamerika/Peru/-/Nasca, Nazca		27.9.1924
	28.22:364	Kugeliges, bemaltes Gefäß mit doppeltem Röhrenausguss	Amerika/Südamerika/Peru/-/Nasca, Nazca;Amerika/Südamerika/Peru/Ica		27.9.1924
	28.22:365	Kugeliges, bemaltes Gefäß mit doppeltem Röhrenausguss	Amerika/Südamerika/Peru/-/Nasca, Nazca;Amerika/Südamerika/Peru/Ica		27.9.1924
	28.22:366	Kugeliges, bemaltes Gefäß mit doppeltem Röhrenausguss	Amerika/Südamerika/Peru/-/Nasca, Nazca;Amerika/Südamerika/Peru/Ica		27.9.1924
	28.22:367	Kugeliges, bemaltes Gefäß mit doppeltem Röhrenausguss	Amerika/Südamerika/Peru/Ica;Amerika/Südamerika/Peru/-/Nasca, Nazca		27.9.1924
	28.22:368	Flachkugeliges, bemaltes Gefäß mit kurzem Hals	Amerika/Südamerika/Peru/-/Nasca, Nazca;Amerika/Südamerika/Peru/Ica		27.9.1924
	28.22:369	Flachkugeliges, bemaltes Gefäß mit kurzem Hals und 2 Henkeln (aus schwarzem Ton)	Amerika/Südamerika/Peru/-/Nasca, Nazca;Amerika/Südamerika/Peru/Ica		27.9.1924
	28.22:370	Flachkugeliges, bemaltes Gefäß	Amerika/Südamerika/Peru/-/Nasca, Nazca;Amerika/Südamerika/Peru/Ica		27.9.1924
	28.22:371	Flachkugeliges, bemaltes Gefäß	Amerika/Südamerika/Peru/-/Nasca, Nazca;Amerika/Südamerika/Peru/Ica		27.9.1924
	28.22:372	Flachkugeliges, bemaltes Gefäß	Amerika/Südamerika/Peru/Ica;Amerika/Südamerika/Peru/-/Nasca, Nazca		27.9.1924
	28.22:373	Hohe, bemalte Schale	Amerika/Südamerika/Peru/Ica;Amerika/Südamerika/Peru/-/Nasca, Nazca		27.9.1924
	28.22:374	Hohe, bemalte Schale	Amerika/Südamerika/Peru/Ica;Amerika/Südamerika/Peru/-/Nasca, Nazca		27.9.1924
	28.22:375	Hohe, bemalte Schale	Amerika/Südamerika/Peru/Ica;Amerika/Südamerika/Peru/-/Nasca, Nazca		27.9.1924
	28.22:376	Hohe, bemalte Schale	Amerika/Südamerika/Peru/Ica;Amerika/Südamerika/Peru/-/Nasca, Nazca		27.9.1924
	28.22:377	Hohe, bemalte Schale	Amerika/Südamerika/Peru/Ica;Amerika/Südamerika/Peru/-/Nasca, Nazca		27.9.1924
	28.22:378	Hohe, bemalte Schale	Amerika/Südamerika/Peru/-/Nasca, Nazca;Amerika/Südamerika/Peru/Ica		27.9.1924
	28.22:379	Hohe, bemalte Schale	Amerika/Südamerika/Peru/-/Nasca, Nazca;Amerika/Südamerika/Peru/Ica		27.9.1924
	28.22:380	Hohe, bemalte Schale	Amerika/Südamerika/Peru/Ica;Amerika/Südamerika/Peru/-/Nasca, Nazca		27.9.1924
	28.22:381	Halbhohe, bemalte Schale	Amerika/Südamerika/Peru/-/Nasca, Nazca;Amerika/Südamerika/Peru/Ica		27.9.1924
	28.22:382	Halbhohe, bemalte Schale	Amerika/Südamerika/Peru/Ica;Amerika/Südamer		27.9.1924

Please note that many designations in this list have been identified as sacrificial, ritual or ceremonial or as misnomer since the inventories' original conception.

Bild	Inventarnummer	Objektbezeichnung	Herkunft	Ethnie	Eingangsdatum
			ika/Peru/-/Nasca, Nazca		
	28.22:383	Halbhohe, bemalte Schale	Amerika/Südamerika/Peru/Ica;Amerika/Südamerika/Peru/-/Nasca, Nazca	<Amerika>/<Südamerika>/Nasca-Kultur	27.9.1924
	28.22:384	Halbhohe, bemalte Schale	Amerika/Südamerika/Peru/Ica;Amerika/Südamerika/Peru/-/Nasca, Nazca		27.9.1924
	28.22:385	Halbhohe, bemalte Schale	Amerika/Südamerika/Peru/Ica;Amerika/Südamerika/Peru/-/Nasca, Nazca		27.9.1924
	28.22:386	Halbhohe, bemalte Schale	Amerika/Südamerika/Peru/-/Nasca, Nazca;Amerika/Südamerika/Peru/Ica		27.9.1924
	28.22:387	Halbhohe, bemalte Schale	Amerika/Südamerika/Peru/-/Nasca, Nazca;Amerika/Südamerika/Peru/Ica		27.9.1924
	28.22:388	Flache, bemalte Schale	Amerika/Südamerika/Peru/-/Nasca, Nazca;Amerika/Südamerika/Peru/Ica	<Amerika>/<Südamerika>/Nasca-Kultur	27.9.1924
	28.22:389	Flache, bemalte Schale	Amerika/Südamerika/Peru/Ica;Amerika/Südamerika/Peru/-/Nasca, Nazca		27.9.1924
	28.22:390	Flache, bemalte Schale	Amerika/Südamerika/Peru/-/Nasca, Nazca;Amerika/Südamerika/Peru/Ica		27.9.1924
	28.22:391	Flache, bemalte Schale	Amerika/Südamerika/Peru/-/Nasca, Nazca;Amerika/Südamerika/Peru/Ica		27.9.1924
	28.22:392	Halbhohe, bemalte Schale, sanduhrförmig	Amerika/Südamerika/Peru/-/Nasca, Nazca;Amerika/Südamerika/Peru/Ica	<Amerika>/<Südamerika>/Nasca-Kultur	27.9.1924
	28.22:393	Gefäß: Vogel mit bügelförmigem Henkel und Röhrenausguß // Vase (Objektnummer schwer zu lesen)	Amerika/Südamerika/Peru/-/Nasca, Nazca;Amerika/Südamerika/Peru/Ica	<Amerika>/<Südamerika>/Nasca-Kultur	27.9.1924
	28.22:394	Panflöte aus Ton	Amerika/Südamerika/Peru/Ica;Amerika/Südamerika/Peru/-/Nasca, Nazca		27.9.1924
	28.22:395	Kleines Tongefäß	Amerika/Südamerika/Peru		20.5.1925
	28.22:396	Spindel	Amerika/Südamerika/Peru		20.5.1925
	28.22:397	Spindel	Amerika/Südamerika/Peru		20.5.1925
	28.22:398	Spindel	Amerika/Südamerika/Peru		20.5.1925
	28.22:399	Spindel	Amerika/Südamerika/Peru		20.5.1925
	28.22:400	Spindel	Amerika/Südamerika/Peru		20.5.1925
	28.22:401	Spindel	Amerika/Südamerika/Peru		20.5.1925
	28.22:402	Kleines Fischnetz (?)	Amerika/Südamerika/Peru		20.5.1925
	28.22:403	Kleines Fischnetz (?)	Amerika/Südamerika/Peru		20.5.1925

Please note that many designations in this list have been identified as racist, offensive or as racist-abusive since the inventories' original conception.

Bild	Inventarnummer	Objektbezeichnung	Herkunft	Ethnie	Eingangsdatum
	28.22:404	Goldplatte	Amerika/Südamerika/Peru		20.5.1925
	28.22:405	Beutel mit Tabak (?)	Amerika/Südamerika/Peru		20.5.1925
	28.22:406	Beutel	Amerika/Südamerika/Peru		20.5.1925
	28.22:407	großer Stoffrest	Amerika/Südamerika/Peru		20.5.1925
	28.22:408	großer Stoffrest	Amerika/Südamerika/Peru		20.5.1925
	28.22:409	Kleiner Stoffrest	Amerika/Südamerika/Peru		20.5.1925
	28.22:410	Kleiner Stoffrest	Amerika/Südamerika/Peru		20.5.1925
	28.22:411	Kleiner Stoffrest	Amerika/Südamerika/Peru		20.5.1925
	28.22:412	Kleiner Stoffrest	Amerika/Südamerika/Peru		20.5.1925
	28.22:413	Kleiner Stoffrest	Amerika/Südamerika/Peru		20.5.1925
	28.22:414	Kleiner Stoffrest	Amerika/Südamerika/Peru		20.5.1925
	28.22:415	Kleiner Stoffrest	Amerika/Südamerika/Peru		20.5.1925
	28.22:416	Kleiner Stoffrest	Amerika/Südamerika/Peru		20.5.1925
	28.22:417	Knäuel Baumwollfaden	Amerika/Südamerika/Peru		20.5.1925
	28.22:418	Knäuel Baumwollfaden	Amerika/Südamerika/Peru		20.5.1925
	28.22:419	Bemalte, flache Schale	Amerika/Südamerika/Peru/-/Nasca, Nazca		25.11.1926
	28.22:420	Halbhohe, bemalte Schale	Amerika/Südamerika/Peru/-/Nasca, Nazca		25.11.1926
	28.22:421	Halbhohe, bemalte Schale	Amerika/Südamerika/Peru/-/Nasca, Nazca		25.11.1926
	28.22:422	Halbhohe, bemalte Schale	Amerika/Südamerika/Peru/-/Nasca, Nazca		25.11.1926
	28.22:423	Hohe, bemalte Schale	Amerika/Südamerika/Peru/-/Nasca, Nazca		25.11.1926
	28.22:424	Hohe, bemalte Schale	Amerika/Südamerika/Peru/-/Nasca, Nazca		25.11.1926
	28.22:425	Hohe, bemalte Schale	Amerika/Südamerika/Peru/-/Nasca, Nazca		25.11.1926
	28.22:426	Hohe, bemalte Schale	Amerika/Südamerika/Peru/-/Nasca, Nazca		25.11.1926
	28.22:427	bemaltes, kugeliges Gefäß mit flachem Bügel und 2 Ausgüssen	Amerika/Südamerika/Peru/-/Nasca, Nazca		25.11.1926
	28.22:428	bemaltes, kugeliges Gefäß mit flachem Bügel und 2 Ausgüssen	Amerika/Südamerika/Peru/-/Nasca, Nazca		25.11.1926
	28.22:429	bemaltes, kugeliges Gefäß mit flachem Bügel und 2 Ausgüssen	Amerika/Südamerika/Peru/-/Nasca, Nazca		25.11.1926
	28.22:430	bemaltes, kugeliges Gefäß mit flachem Bügel und 2 Ausgüssen	Amerika/Südamerika/Peru/-/Nasca, Nazca		25.11.1926
	28.22:431	bemaltes, kugeliges Gefäß mit flachem Bügel und 2 Ausgüssen	Amerika/Südamerika/Peru/-/Nasca, Nazca		25.11.1926

Please note that many designations in this list have been identified as faulty, outdated or as racist abuse since the inventories´ original conception.

Bild	Inventarnummer	Objektbezeichnung	Herkunft	Ethnie	Eingangsdatum
	28.22:432	bemaltes, kugeliges Gefäß mit flachem Bügel und 1 Ausguss	Amerika/Südamerika/Peru/-/Nasca, Nazca		25.11.1926
	28.22:433	Bemaltes, flachkugeliges Gefäß mit kurzem Hals	Amerika/Südamerika/Peru/-/Nasca, Nazca		25.11.1926
	28.22:434	Bemaltes, flachkugeliges Gefäß mit kurzem Hals und 2 Henkeln	Amerika/Südamerika/Peru/-/Nasca, Nazca		25.11.1926
	28.22:435	Postenkladde: Peru 419-443 (J.E.A. Rödinger)	Amerika/Südamerika/Peru/-/Nasca, Nazca		25.11.1926
	28.22:436	Bemaltes, flachkugeliges Gefäß mit kurzem Hals und 2 Henkeln, flach zusammengedrückt	Amerika/Südamerika/Peru/-/Nasca, Nazca		25.11.1926
	28.22:437	Bemaltes, flachkugeliges Gefäß mit Totenkopf und kurzem Hals	Amerika/Südamerika/Peru/-/Nasca, Nazca		25.11.1926
	28.22:438	Bemaltes, f[???]stknospen ähnliches Gefäß mit flachem Bügel und 2 Ausgüssen	Amerika/Südamerika/Peru/-/Nasca, Nazca		25.11.1926
	28.22:439	1 fischähnliches Gefäß mit flachem Bügel und 1 Ausguss	Amerika/Südamerika/Peru/-/Nasca, Nazca		25.11.1926
	28.22:440	1 eulenähnliches Gefäß mit flachem Bügel und 1 Ausguss	Amerika/Südamerika/Peru/-/Nasca, Nazca		25.11.1926
	28.22:441	Panflöte aus Ton	Amerika/Südamerika/Peru/-/Nasca, Nazca		25.11.1926
	28.22:442	kleines Tongefäß mit 2 kleinen Henkeln, unbemalt	Amerika/Südamerika/Peru/-/Nasca, Nazca		25.11.1926
	28.22:443	Kleiner Behälter aus Knochen	Amerika/Südamerika/Peru/-/Nasca, Nazca		25.11.1926
	28.22:444	Kugeliges, bemaltes Gefäß mit doppeltem Ausguss	Amerika/Südamerika/Peru/-/Nasca, Nazca;Amerika/Südamerika/Peru/Ica		15.3.1928
	28.22:445	Kugeliges, bemaltes Gefäß mit doppeltem Ausguss	Amerika/Südamerika/Peru/-/Nasca, Nazca;Amerika/Südamerika/Peru/Ica		15.3.1928
	28.22:446	Kugeliges, bemaltes Gefäß mit doppeltem Ausguss	Amerika/Südamerika/Peru/Ica;Amerika/Südamerika/Peru/-/Nasca, Nazca		15.3.1928
	28.22:447	Kugeliges, bemaltes Gefäß mit doppeltem Ausguss	Amerika/Südamerika/Peru/Ica;Amerika/Südamerika/Peru/-/Nasca, Nazca		15.3.1928
	28.22:448	Kugeliges, bemaltes Gefäß mit doppeltem Ausguss	Amerika/Südamerika/Peru/-/Nasca, Nazca;Amerika/Südamerika/Peru/Ica		15.3.1928
	28.22:449	Flachkugeliges, bemaltes Gefäß mit doppeltem Ausguss	Amerika/Südamerika/Peru/-/Nasca, Nazca;Amerika/Südamerika/Peru/Ica	<Amerika>/<Südamerika>/Nasca-Kultur	15.3.1928
	28.22:450	Flachkugeliges, bemaltes Gefäß mit doppeltem Ausguss	Amerika/Südamerika/Peru/-/Nasca, Nazca;Amerika/Südamerika/Peru/Ica		15.3.1928
	28.22:451	Flachkugeliges, bemaltes Gefäß mit doppeltem Ausguss	Amerika/Südamerika/Peru/-/Nasca, Nazca;Amerika/Südamerika/Peru/Ica		15.3.1928

Please note that many designations in this list have been identified as faulty, outdated or as racist abuse since the inventories' original conception.

Bild	Inventarnummer	Objektbezeichnung	Herkunft	Ethnie	Eingangsdatum
	28.22:452	Flachkugeliges, bemaltes Gefäß mit doppeltem Ausguss	Amerika/Südamerika/Peru/Ica;Amerika/Südamerika/Peru/-/Nasca, Nazca		15.3.1928
	28.22:453	Flachkugeliges, bemaltes Gefäß mit doppeltem Ausguss	Amerika/Südamerika/Peru/Ica;Amerika/Südamerika/Peru/-/Nasca, Nazca		15.3.1928
	28.22:454	Flachkugeliges, bemaltes Gefäß mit doppeltem Ausguss	Amerika/Südamerika/Peru/Ica;Amerika/Südamerika/Peru/-/Nasca, Nazca		15.3.1928
	28.22:455	Flachkugeliges, bemaltes Gefäß mit Ausguss	Amerika/Südamerika/Peru/Ica;Amerika/Südamerika/Peru/-/Nasca, Nazca		15.3.1928
	28.22:456	Flachkugeliges, bemaltes Gefäß mit Ausguss	Amerika/Südamerika/Peru/-/Nasca, Nazca;Amerika/Südamerika/Peru/Ica		15.3.1928
	28.22:457	Flachkugeliges, bemaltes Gefäß mit Ausguss	Amerika/Südamerika/Peru/-/Nasca, Nazca;Amerika/Südamerika/Peru/Ica		15.3.1928
	28.22:458	Flachkugeliges, bemaltes Gefäß mit Ausguss	Amerika/Südamerika/Peru/-/Nasca, Nazca;Amerika/Südamerika/Peru/Ica		15.3.1928
	28.22:459	Flachkugeliges, bemaltes Gefäß mit Ausguss	Amerika/Südamerika/Peru/Ica;Amerika/Südamerika/Peru/-/Nasca, Nazca		15.3.1928
	28.22:460	Flachkugeliges, bemaltes Gefäß mit Ausguss	Amerika/Südamerika/Peru/-/Nasca, Nazca;Amerika/Südamerika/Peru/Ica		15.3.1928
	28.22:461	Hohe, bemalte Schale	Amerika/Südamerika/Peru/-/Nasca, Nazca;Amerika/Südamerika/Peru/Ica		15.3.1928
	28.22:462	Hohe, bemalte Schale	Amerika/Südamerika/Peru/-/Nasca, Nazca;Amerika/Südamerika/Peru/Ica		15.3.1928
	28.22:463	Hohe, bemalte Schale	Amerika/Südamerika/Peru/Ica;Amerika/Südamerika/Peru/-/Nasca, Nazca		15.3.1928
	28.22:464	Hohe, bemalte Schale	Amerika/Südamerika/Peru/-/Nasca, Nazca;Amerika/Südamerika/Peru/Ica		15.3.1928
	28.22:465	Halbhohe, bemalte Schale	Amerika/Südamerika/Peru/Ica;Amerika/Südamerika/Peru/-/Nasca, Nazca	<Amerika>/<Südamerika>/Nasca-Kultur	15.3.1928
	28.22:466	Halbhohe, bemalte Schale	Amerika/Südamerika/Peru/Ica;Amerika/Südamerika/Peru/-/Nasca, Nazca		15.3.1928
	28.22:467	Halbhohe, bemalte Schale	Amerika/Südamerika/Peru/Ica;Amerika/Südamerika/Peru/-/Nasca, Nazca		15.3.1928
	28.22:468	Halbhohe, bemalte Schale	Amerika/Südamerika/Peru/-/Nasca, Nazca;Amerika/Südamerika/Peru/Ica		15.3.1928
	28.22:469	Halbhohe, bemalte Schale	Amerika/Südamerika/Peru/Ica;Amerika/Südamerika/Peru/-/Nasca, Nazca		15.3.1928
	28.22:470	Halbhohe, bemalte Schale	Amerika/Südamerika/Peru/-/Nasca, Nazca;Amerika/Südamerika/Peru/Ica		15.3.1928
	28.22:471	Halbhohe, bemalte Schale	Amerika/Südamerika/Peru/-/Nasca, Nazca;Amerika/Südamerika/Peru/Ica		15.3.1928

Please note that many designations in this list have been identified as sauny, nutated or as racist above since the inventories´ original conception.

Bild	Inventarnummer	Objektbezeichnung	Herkunft	Ethnie	Eingangsdatum
	28.22:472	Halbhohe, bemalte Schale	Amerika/Südamerika/Peru/-/Nasca, Nazca;Amerika/Südamerika/Peru/Ica		15.3.1928
	28.22:473	Halbhohe, bemalte Schale	Amerika/Südamerika/Peru/-/Nasca, Nazca;Amerika/Südamerika/Peru/Ica		15.3.1928
	28.22:474	Flache, bemalte Schale	Amerika/Südamerika/Peru/-/Nasca, Nazca;Amerika/Südamerika/Peru/Ica		15.3.1928
	28.22:475	Flache, bemalte Schale	Amerika/Südamerika/Peru/-/Nasca, Nazca;Amerika/Südamerika/Peru/Ica		15.3.1928
	28.22:476	Flache, bemalte Schale	Amerika/Südamerika/Peru/-/Nasca, Nazca;Amerika/Südamerika/Peru/Ica		15.3.1928
	28.22:477	Flache, bemalte Schale	Amerika/Südamerika/Peru/-/Nasca, Nazca;Amerika/Südamerika/Peru/Ica		15.3.1928
	28.22:478	Flache, bemalte Schale	Amerika/Südamerika/Peru/-/Nasca, Nazca;Amerika/Südamerika/Peru/Ica		15.3.1928
	28.22:479	Flache, bemalte Schale	Amerika/Südamerika/Peru/-/Nasca, Nazca;Amerika/Südamerika/Peru/Ica		15.3.1928
	28.22:480	Flache, bemalte Schale	Amerika/Südamerika/Peru/Ica;Amerika/Südamerika/Peru/-/Nasca, Nazca		15.3.1928
	28.22:481	Flache, bemalte Schale	Amerika/Südamerika/Peru/Ica;Amerika/Südamerika/Peru/-/Nasca, Nazca		15.3.1928
	28.22:482	Flache, bemalte Schale	Amerika/Südamerika/Peru/-/Nasca, Nazca;Amerika/Südamerika/Peru/Ica		15.3.1928
	28.22:483	Flache, bemalte Schale	Amerika/Südamerika/Peru/-/Nasca, Nazca;Amerika/Südamerika/Peru/Ica		15.3.1928
	28.22:484	Flache, bemalte Schale	Amerika/Südamerika/Peru/-/Nasca, Nazca;Amerika/Südamerika/Peru/Ica		15.3.1928
	28.22:485	Flache, bemalte Schale	Amerika/Südamerika/Peru/-/Nasca, Nazca;Amerika/Südamerika/Peru/Ica		15.3.1928
	28.22:486	Flache, bemalte Schale	Amerika/Südamerika/Peru/Ica;Amerika/Südamerika/Peru/-/Nasca, Nazca		15.3.1928
	28.22:487	Flache, bemalte Schale	Amerika/Südamerika/Peru/-/Nasca, Nazca;Amerika/Südamerika/Peru/Ica		15.3.1928
	28.22:488	Bemaltes Doppelgefäß	Amerika/Südamerika/Peru/-/Nasca, Nazca;Amerika/Südamerika/Peru/Ica		15.3.1928
	28.22:489	Kugeliges, bemaltes Gefäß mit kurzem Hals	Amerika/Südamerika/Peru/-/Nasca, Nazca;Amerika/Südamerika/Peru/Ica		15.3.1928
	28.22:490	Kugeliges, bemaltes Gefäß mit kurzem Hals	Amerika/Südamerika/Peru/-/Nasca, Nazca;Amerika/Südamerika/Peru/Ica		15.3.1928
	28.22:491	Kugeliges, bemaltes Gefäß mit kurzem Hals	Amerika/Südamerika/Peru/-/Nasca, Nazca;Amerika/Südamerika/Peru/Ica		15.3.1928
	28.22:492	Kugeliges, bemaltes Gefäß mit kurzem	Amerika/Südamerika/Peru/Ica;Amerika/Südamer		15.3.1928

Please note that many designations in this list have been identified as racist, outdated or racist-abusive since the inventories' original conception.

Bild	Inventarnummer	Objektbezeichnung	Herkunft	Ethnie	Eingangsdatum
		Hals	ika/Peru/-/Nasca, Nazca		
	28.22:493	Kugeliges, bemaltes Gefäß mit kurzem Hals	Amerika/Südamerika/Peru/-/Nasca, Nazca;Amerika/Südamerika/Peru/Ica		15.3.1928
	28.22:494	Großes, kugeliges, bemaltes Gefäß mit kurzem Hals	Amerika/Südamerika/Peru/-/Nasca, Nazca;Amerika/Südamerika/Peru/Ica		15.3.1928
	28.22:495	Kugeliges, bemaltes Gefäß mit 2 kurzen Hälsen	Amerika/Südamerika/Peru/Ica;Amerika/Südamerika/Peru/-/Nasca, Nazca		15.3.1928
	28.22:496	Bemaltes Tongefäß, (Taube) mit bügelförmigem Griff und 1 Ausguss	Amerika/Südamerika/Peru/-/Nasca, Nazca;Amerika/Südamerika/Peru/Ica		15.3.1928
	28.22:497	Beschnitzte Kürbisschale	Amerika/Südamerika/Peru/-/Nasca, Nazca;Amerika/Südamerika/Peru/Ica		15.3.1928
	28.22:498	Beschnitzte Kürbisschale	Amerika/Südamerika/Peru/Ica;Amerika/Südamerika/Peru/-/Nasca, Nazca		15.3.1928
	28.22:499	Poncho, gewebt	Amerika/Südamerika/Peru/Ica;Amerika/Südamerika/Peru/-/Nasca, Nazca		15.3.1928
	28.22:500	Decke, gewebt	Amerika/Südamerika/Peru/-/Nasca, Nazca;Amerika/Südamerika/Peru/Ica		15.3.1928
	28.22:501	Bemalte Tonschale	Amerika/Südamerika/Peru/Ica/Tenze		8.4.1930
	28.22:502	Bemalte Tonschale	Amerika/Südamerika/Peru/-/Nasca, Nazca;Amerika/Südamerika/Peru/Ica		8.4.1930
	28.22:503	Bemalte Tonschale	Amerika/Südamerika/Peru/-/Nasca, Nazca;Amerika/Südamerika/Peru/Ica		8.4.1930
	28.22:504	Bemalter Tonbecher	Amerika/Südamerika/Peru/Ica/Frico		8.4.1930
	28.22:505	Bemalter Tonbecher	Amerika/Südamerika/Peru/-/Nasca, Nazca;Amerika/Südamerika/Peru/Ica		8.4.1930
	28.22:506	Bemalter Tonbecher	Amerika/Südamerika/Peru/Ica/zwischen Río Grande und Río Ica		8.4.1930
	28.22:507	Hoher Becher, bemalt mit Menschen mit Speerschleudern und Papageien	Amerika/Südamerika/Peru/Ica;Amerika/Südamerika/Peru/Ica/Nasca, Nazca	<Amerika>/<Südamerika>/Nasca-Kultur	8.4.1930
	28.22:508	Bemalter Tonbecher	Amerika/Südamerika/Peru/Ica/Tenze		8.4.1930
	28.22:509	Bemalter Tonbecher	Amerika/Südamerika/Peru/Ica;Amerika/Südamerika/Peru/-/Nasca, Nazca		8.4.1930
	28.22:510	Bemalter Tonbecher	Amerika/Südamerika/Peru/Ica/Nasca, Nazca/El Ingenio		8.4.1930
	28.22:511	kugelförmiges Tongefäß mit Bügelhenkel und 2 Ausgussröhren, bemalt	Amerika/Südamerika/Peru/Ica/Nasca, Nazca/El Ingenio		8.4.1930
	28.22:512	Tongefäß mit Bügelhenkel und 1 Ausgußröhre, bemalt	Amerika/Südamerika/Peru/Ica/Nasca, Nazca/El Ingenio		8.4.1930
	28.22:513	Tongefäß (kopulierendes Paar) weite [?]	Amerika/Südamerika/Peru/-/Nasca,		8.4.1930

Please note that many designations in this list have been identified as faulty, outdated or as racist abuse since the inventories' original conception.

Bild	Inventarnummer	Objektbezeichnung	Herkunft	Ethnie	Eingangsdatum
		Ausgußöffnung, bemalt	Nazca;Amerika/Südamerika/Peru/Ica		
	28.22:514	Tongefäß (Vogelfigur) mit Bügelhenkel und Ausgußöffnung, bemalt	Amerika/Südamerika/Peru/Ica/Nasca, Nazca/El Ingenio		8.4.1930
	28.22:515	Tongefäß mit Bügelhenkel und 1 Ausgußöffnung, bemalt	Amerika/Südamerika/Peru/-/Nasca, Nazca;Amerika/Südamerika/Peru/Ica		8.4.1930
	28.22:516	Tongefäß mit Bügelhenkel und 1 Ausgußöffnung, bemalt	Amerika/Südamerika/Peru/Ica;Amerika/Südamerika/Peru/-/Nasca, Nazca		8.4.1930
	28.22:517	Tongefäß mit Bügelhenkel und 1 Ausgußöffnung, bemalt	Amerika/Südamerika/Peru/-/Nasca, Nazca;Amerika/Südamerika/Peru/Ica		8.4.1930
	28.22:518	Tongefäß mit Bügelhenkel und 2 Ausgußöffnungen, bemalt	Amerika/Südamerika/Peru/Ica;Amerika/Südamerika/Peru/-/Nasca, Nazca		8.4.1930
	28.22:519	Tongefäß, kugelig, bemalt	Amerika/Südamerika/Peru/Ica;Amerika/Südamerika/Peru/-/Nasca, Nazca		8.4.1930
	28.22:520	Tongefäß, bemalt, Opferritus (?)	Amerika/Südamerika/Peru/-/Nasca, Nazca;Amerika/Südamerika/Peru/Ica		8.4.1930
	28.22:521	Doppeltongefäß, Frauenbrüste, Bügelhenkel mit 2 Ausgußröhren	Amerika/Südamerika/Peru/Ica;Amerika/Südamerika/Peru/-/Nasca, Nazca		8.4.1930
	28.22:522	großes Tongefäß, kugelig, mit weiter Ausgußöffnung	Amerika/Südamerika/Peru/-/Nasca, Nazca;Amerika/Südamerika/Peru/Ica		8.4.1930
	28.22:523	Figur aus Ton, bemalt, weiblich	Amerika/Südamerika/Peru/-/Nasca, Nazca;Amerika/Südamerika/Peru/Ica		8.4.1930
	28.22:524	Figur aus Ton, weiblich	Amerika/Südamerika/Peru/Ica;Amerika/Südamerika/Peru/-/Nasca, Nazca		8.4.1930
	28.22:525	Figur aus Ton, männlich, groß	Amerika/Südamerika/Peru/-/Nasca, Nazca;Amerika/Südamerika/Peru/Ica		8.4.1930
	28.22:526	Figur aus Ton, männlich	Amerika/Südamerika/Peru/-/Nasca, Nazca;Amerika/Südamerika/Peru/Ica		8.4.1930
	28.22:527	Figur aus Ton, männlich	Amerika/Südamerika/Peru/-/Nasca, Nazca;Amerika/Südamerika/Peru/Ica		8.4.1930
	28.22:528	Tonflöte	Amerika/Südamerika/Peru/-/Nasca, Nazca;Amerika/Südamerika/Peru/Ica		8.4.1930
	28.22:529	Tonflöte, Vogel	Amerika/Südamerika/Peru/-/Nasca, Nazca;Amerika/Südamerika/Peru/Ica		8.4.1930
	28.22:530	Tonflöte, menschliche Figur	Amerika/Südamerika/Peru/-/Nasca, Nazca;Amerika/Südamerika/Peru/Ica		8.4.1930
	28.22:531	Holzschnitzerei	Amerika/Südamerika/Peru/-/Nasca, Nazca;Amerika/Südamerika/Peru/Ica		8.4.1930
	28.22:532	Muschel, beschnitzt	Amerika/Südamerika/Peru/-/Nasca, Nazca;Amerika/Südamerika/Peru/Ica		8.4.1930

Please note that many designations in this list have been identified as racist abuse since the inventories' original conception.

Bild	Inventarnummer	Objektbezeichnung	Herkunft	Ethnie	Eingangsdatum
	28.22:533	Muschel mit eingelegten Figuren, Perlschale	Amerika/Südamerika/Peru/Ica;Amerika/Südamerika/Peru/-/Nasca, Nazca		8.4.1930
	28.22:534	Muschel mit eingelegten Figuren, Spondylus	Amerika/Südamerika/Peru/-/Nasca, Nazca;Amerika/Südamerika/Peru/Ica		8.4.1930
	28.22:535	Schnitzerei aus Spondylusmuschel	Amerika/Südamerika/Peru/Ica;Amerika/Südamerika/Peru/-/Nasca, Nazca		8.4.1930
	28.22:536	Goldfigur	Amerika/Südamerika/Peru/Ica;Amerika/Südamerika/Peru/-/Nasca, Nazca		8.4.1930
	28.22:537	Messer aus Bronze	Amerika/Südamerika/Peru/-/Nasca, Nazca;Amerika/Südamerika/Peru/Ica		8.4.1930
	28.22:538	Speerschleuder	Amerika/Südamerika/Peru/Ica;Amerika/Südamerika/Peru/-/Nasca, Nazca		8.4.1930
	28.22:539	Panflöte	Amerika/Südamerika/Peru/Ica;Amerika/Südamerika/Peru/-/Nasca, Nazca		8.4.1930
	28.22:540	Panflöte, bemalt	Amerika/Südamerika/Peru/Ica;Amerika/Südamerika/Peru/-/Nasca, Nazca		8.4.1930
	28.22:541	Tabakpfeife	Amerika/Südamerika/Peru/-/Nasca, Nazca;Amerika/Südamerika/Peru/Ica		8.4.1930
	28.22:542	Mütze, gestrickt	Amerika/Südamerika/Peru/Ica;Amerika/Südamerika/Peru/-/Nasca, Nazca		8.4.1930
	28.22:543	Federkopfschmuck	Amerika/Südamerika/Peru/Ica;Amerika/Südamerika/Peru/-/Nasca, Nazca		8.4.1930
	28.22:544	Federkopfschmuck	Amerika/Südamerika/Peru/Ica;Amerika/Südamerika/Peru/-/Nasca, Nazca		8.4.1930
	28.22:545	Federkopfschmuck	Amerika/Südamerika/Peru/-/Nasca, Nazca;Amerika/Südamerika/Peru/Ica		8.4.1930
	28.22:546	Federkopfschmuck	Amerika/Südamerika/Peru/Ica;Amerika/Südamerika/Peru/-/Nasca, Nazca		8.4.1930
	28.22:547	Federkopfschmuck	Amerika/Südamerika/Peru/-/Nasca, Nazca;Amerika/Südamerika/Peru/Ica		8.4.1930
	28.22:548	Kopfschmuck m Nackengehänge	Amerika/Südamerika/Peru/-/Nasca, Nazca;Amerika/Südamerika/Peru/Ica		8.4.1930
	28.22:549	Kokabeutel aus Fell	Amerika/Südamerika/Peru/Ica;Amerika/Südamerika/Peru/-/Nasca, Nazca		8.4.1930
	28.22:550	Kokabeutel aus Fell	Amerika/Südamerika/Peru/-/Nasca, Nazca;Amerika/Südamerika/Peru/Ica		8.4.1930
	28.22:551	Kokabeutel gefl.	Amerika/Südamerika/Peru/-/Nasca, Nazca;Amerika/Südamerika/Peru/Ica		8.4.1930
	28.22:552	Kokabeutel gefl.	Amerika/Südamerika/Peru/Ica;Amerika/Südamerika/Peru/-/Nasca, Nazca		8.4.1930
	28.22:553	Tuch mit eingestickten, farbigen Figuren	Amerika/Südamerika/Peru/-/Nasca,		8.4.1930

Please note that many designations in this list have been identified as faulty, outdated or as racist abuse since the inventories´ original conception.

Bild	Inventarnummer	Objektbezeichnung	Herkunft	Ethnie	Eingangsdatum
			Nazca;Amerika/Südamerika/Peru/Ica		
	28.22:554	Tuch mit eingenähten, viereckigen Einsatzstücken	Amerika/Südamerika/Peru/Ica;Amerika/Südamerika/Peru/-/Nasca, Nazca		8.4.1930
	28.22:555	Gewebestreifen (Kopfbinde? Gürtel?)	Amerika/Südamerika/Peru/Ica;Amerika/Südamerika/Peru/-/Nasca, Nazca		8.4.1930
	28.22:556	Gewebestreifen (Kopfbinde? Gürtel?)	Amerika/Südamerika/Peru/-/Nasca, Nazca;Amerika/Südamerika/Peru/Ica		8.4.1930
	28.22:557	Gewebestreifen (Kopfbinde? Gürtel?)	Amerika/Südamerika/Peru/-/Nasca, Nazca;Amerika/Südamerika/Peru/Ica		8.4.1930
	28.22:558	Gewebestreifen (Kopfbinde? Gürtel?)	Amerika/Südamerika/Peru/-/Nasca, Nazca;Amerika/Südamerika/Peru/Ica		8.4.1930
	28.22:559	Gewebestreifen (Kopfbinde? Gürtel?)	Amerika/Südamerika/Peru/-/Nasca, Nazca;Amerika/Südamerika/Peru/Ica		8.4.1930
	28.22:560	schmales Band	Amerika/Südamerika/Peru/Ica;Amerika/Südamerika/Peru/-/Nasca, Nazca		8.4.1930
	28.22:561	schmales Band	Amerika/Südamerika/Peru/Ica;Amerika/Südamerika/Peru/-/Nasca, Nazca		8.4.1930
	28.22:562	schmales Band	Amerika/Südamerika/Peru/-/Nasca, Nazca;Amerika/Südamerika/Peru/Ica		8.4.1930
	28.22:563	schmales Band	Amerika/Südamerika/Peru/-/Nasca, Nazca;Amerika/Südamerika/Peru/Ica		8.4.1930
	28.22:564	schmales Band	Amerika/Südamerika/Peru/Ica;Amerika/Südamerika/Peru/-/Nasca, Nazca		8.4.1930
	28.22:565	Doppelschleuder	Amerika/Südamerika/Peru/Ica;Amerika/Südamerika/Peru/-/Nasca, Nazca		8.4.1930
	28.22:566	Gewebereste (1 Bündel)	Amerika/Südamerika/Peru/-/Nasca, Nazca;Amerika/Südamerika/Peru/Ica		8.4.1930
	28.22:567	Gewebereste (1 Bündel)	Amerika/Südamerika/Peru/Ica;Amerika/Südamerika/Peru/-/Nasca, Nazca		8.4.1930
	28.22:568	Gewebereste (1 Bündel)	Amerika/Südamerika/Peru/Ica;Amerika/Südamerika/Peru/-/Nasca, Nazca		8.4.1930
	28.22:569	Gewebereste (1 Bündel)	Amerika/Südamerika/Peru/Ica;Amerika/Südamerika/Peru/-/Nasca, Nazca		8.4.1930
	28.22:570	Gewebereste (1 Bündel)	Amerika/Südamerika/Peru/-/Nasca, Nazca;Amerika/Südamerika/Peru/Ica		8.4.1930
	28.22:571	Gewebereste (1 Bündel)	Amerika/Südamerika/Peru/Ica;Amerika/Südamerika/Peru/-/Nasca, Nazca		8.4.1930
	28.22:572	Beutel aus Leder mit Knochenspitzen	Amerika/Südamerika/Peru/Ica;Amerika/Südamerika/Peru/-/Nasca, Nazca		8.4.1930
	28.22:573	Panflöte aus Rohr	Amerika/Südamerika/Peru/-/Nasca, Nazca;Amerika/Südamerika/Peru/Ica		8.4.1930

Please not that many designations in this list have been identified as faulty, outdated or as racist clauses since the inventories' original conception.

Bild	Inventarnummer	Objektbezeichnung	Herkunft	Ethnie	Eingangsdatum
	28.33:87	Henkelkrug	Amerika/Südamerika/Peru/Nordküste Perus/unbekannt		unbekannt
	28.40:1	Speerspitze	Amerika/Nordamerika/Mexiko/Guerrero/Texca		28.4.1928
	28.40:2	große Speerspitze aus hellgrauem Flint	Amerika/Nordamerika/Mexiko/Guerrero/Texca	<Amerika>/<Mittelamerika>/Azteken	28.4.1928
	28.40:3	Kleine Steinbeilklinge	Amerika/Nordamerika/Mexiko/Guerrero/Texca		28.4.1928
	28.40:4	Obsidiansplitter	Amerika/Nordamerika/Mexiko/Guerrero/Texca		28.4.1928
	28.40:5	Obsidiansplitter	Amerika/Nordamerika/Mexiko/Guerrero/Texca		28.4.1928
	28.40:6	Obsidiansplitter	Amerika/Nordamerika/Mexiko/Guerrero/Texca		28.4.1928
	28.40:7	Obsidiansplitter	Amerika/Nordamerika/Mexiko/Guerrero/Texca		28.4.1928
	28.40:8	flache, stilisierte, menschliche Steinfigur	Amerika/Nordamerika/Mexiko/Guerrero/Texca		28.4.1928
	28.40:9	Bruchstück einer Tonfigur, Gesicht, mit punktierten Augen und Mund	Amerika/Nordamerika/Mexiko/Guerrero/Bahia de Acapulco		28.4.1928
	28.40:10	Bruchstück einer Tonfigur, Kopf mit punktierten Augen und Mund	Amerika/Nordamerika/Mexiko/Guerrero/Bahia de Acapulco		28.4.1928
	28.40:11	Bruchstück einer Tonfigur, Kopf mit Kopf- und Ohrschmuck	Amerika/Nordamerika/Mexiko/Guerrero/Bahia de Acapulco		28.4.1928
	28.40:12	Bruchstück einer Tonfigur, kleiner Kopf mit Kopfschmuck	Amerika/Nordamerika/Mexiko/Guerrero/Bahia de Acapulco		28.4.1928
	28.40:13	Bruchstück einer Tonfigur, kleiner Kopf mit Kopfband und prominenter Nase	Amerika/Nordamerika/Mexiko/Guerrero/Bahia de Acapulco		28.4.1928
	28.40:14	Bruchstück einer weiblichen Tonfigur (Torso), mit Rock	Amerika/Nordamerika/Mexiko/Guerrero/Bahia de Acapulco		28.4.1928
	28.40:15	Bruchstück einer Tonfigur, Kopf mit Kopfputz	Amerika/Nordamerika/Mexiko/Guerrero/Bahia de Acapulco		28.4.1928
	28.40:16	Bruchstück einer Tonfigur, deformierter Kopf, aufw. Frisur, große Ohrflöcke	Amerika/Nordamerika/Mexiko/Guerrero/Bahia de Acapulco		28.4.1928
	28.40:17	Bruchstück einer Tonfigur, kniende Frau mit Reibplatte und Mahlstein (Flöte?)	Amerika/Nordamerika/Mexiko/Guerrero/Bahia de Acapulco		28.4.1928
	28.40:18	Bruchstück einer sitzenden Tonfigur, Form eines Tieres (Hund?),	Amerika/Nordamerika/Mexiko/Guerrero/Bahia de Acapulco		28.4.1928
	28.40:19	Bruchstück einer stehenden Tonfigur, mit Lendenschurz, Gegenstand in rechter Hand, Halskette, Tierkopf, rechteckigem Gegenstand zu seiner Linken	Amerika/Nordamerika/Mexiko/Guerrero/Bahia de Acapulco		28.4.1928
	28.40:20	Bruchstück einer sitzenden Tonfigur, mit Tiergesicht, Frisur (Flöte?)	Amerika/Nordamerika/Mexiko/Guerrero/Bahia de Acapulco		28.4.1928
	28.40:21	Bruchstück einer stehenden männlichen Tonfigur, mit aufw. Körper/ Kopfschmuck	Amerika/Nordamerika/Mexiko/Guerrero/Bahia de Acapulco		28.4.1928

Please note that any designation in this list have been identified as faulty, outdated or as racist/abusive since the inventories' original conception.

Bild	Inventarnummer	Objektbezeichnung	Herkunft	Ethnie	Eingangsdatum
		(Flöte?)			
	28.40:22	Graburne	Amerika/Nordamerika/Mexiko/Guerrero/Cerro de Plumas		28.4.1928
	28.40:23	Gruppe Maultiertreiber	Amerika/Nordamerika/Mexiko		28.4.1928
	28.40:24	Gruppe Kartenspieler	Amerika/Nordamerika/Mexiko		28.4.1928
	28.40:25	Gruppe Buschräuber, unvollständig, beschädigt	Amerika/Nordamerika/Mexiko		28.4.1928
	28.40:26	Gruppe Stierfänger	Amerika/Nordamerika/Mexiko		28.4.1928
	28.40:27	Tongefäß, modern	Amerika/Nordamerika/Mexiko		28.4.1928
	28.40:28	Federarbeit, Volkstracht	Amerika/Nordamerika/Mexiko		28.4.1928
	28.40:29	Federarbeit, Volkstracht	Amerika/Nordamerika/Mexiko		28.4.1928
	28.40:30	Federarbeit, Vogel	Amerika/Nordamerika/Mexiko		28.4.1928
	28.40:31	Federarbeit, Vogel, Pfau	Amerika/Nordamerika/Mexiko		28.4.1928
	28.40:32	Federarbeit, Vogel	Amerika/Nordamerika/Mexiko		28.4.1928
	28.40:33	Federarbeit, Vogel	Amerika/Nordamerika/Mexiko		28.4.1928
	28.40:34	Federarbeit, Vogel	Amerika/Nordamerika/Mexiko		28.4.1928
	28.40:35	Federarbeit, Vogel	Amerika/Nordamerika/Mexiko		28.4.1928
	28.40:36	Federarbeit, Vogel	Amerika/Nordamerika/Mexiko		28.4.1928
	28.41:1	Spinnwirtel aus Ton	Amerika/Zentralamerika/Guatemala		5.5.1928
	28.41:2	Spinnwirtel aus Ton	Amerika/Zentralamerika/Guatemala		5.5.1928
	28.41:3	Spinnwirtel aus Ton	Amerika/Zentralamerika/Guatemala		5.5.1928
	28.41:4	Bruchstück aus Ton, von einem Kopf	Amerika/Zentralamerika/Guatemala		5.5.1928
	28.41:5	Klopfstein	Amerika/Zentralamerika/Guatemala		5.5.1928
	28.41:6	Klopfstein	Amerika/Zentralamerika/Guatemala		5.5.1928
	28.41:7	Bruchstück eines Steingerätes	Amerika/Zentralamerika/Guatemala		5.5.1928
	28.51:1	Bogen	Amerika/Südamerika/Brasilien/Mato Grosso	<Amerika>/<Südamerika>/Bororo	26.8.1927
	28.51:2	Pfeil	Amerika/Südamerika/Brasilien/Mato Grosso	<Amerika>/<Südamerika>/Bororo	26.8.1927
	28.51:3	Pfeil	Amerika/Südamerika/Brasilien/Mato Grosso	<Amerika>/<Südamerika>/Bororo	26.8.1927
	28.51:4	Bogen	Amerika/Südamerika/Brasilien/Mato Grosso	<Amerika>/<Südamerika>/Bororo	26.8.1927
	28.51:5	Pfeil	Amerika/Südamerika/Brasilien/Mato Grosso	<Amerika>/<Süda	26.8.1927

Please note that many designations in this list have been identified as faulty, outdated or as racist abuse since the inventories´ original conception.

Bild	Inventarnummer	Objektbezeichnung	Herkunft	Ethnie	Eingangsdatum
				merika>/Bororo	
	28.51:6	Pfeil	Amerika/Südamerika/Brasilien/Mato Grosso	<Amerika>/<Südamerika>/Bororo	26.8.1927
	28.51:7	Pfeil	Amerika/Südamerika/Brasilien/Mato Grosso	<Amerika>/<Südamerika>/Bororo	26.8.1927
	28.51:8	Pfeil	Amerika/Südamerika/Brasilien/Mato Grosso	<Amerika>/<Südamerika>/Bororo	26.8.1927
	28.51:9	Pfeil	Amerika/Südamerika/Brasilien/Mato Grosso	<Amerika>/<Südamerika>/Bororo	26.8.1927
	28.51:10	Pfeil	Amerika/Südamerika/Brasilien/Mato Grosso	<Amerika>/<Südamerika>/Bororo	26.8.1927
	28.51:11	Bogen für Häuptlinge	Amerika/Südamerika/Brasilien/Mato Grosso	<Amerika>/<Südamerika>/Bororo	26.8.1927
	28.51:12	Pfeil	Amerika/Südamerika/Brasilien/Mato Grosso	<Amerika>/<Südamerika>/Bororo	26.8.1927
	28.51:13	Pfeil	Amerika/Südamerika/Brasilien/Mato Grosso	<Amerika>/<Südamerika>/Bororo	26.8.1927
	28.51:14	Pfeil	Amerika/Südamerika/Brasilien/Mato Grosso	<Amerika>/<Südamerika>/Bororo	26.8.1927
	28.51:15	Pfeil	Amerika/Südamerika/Brasilien/Mato Grosso	<Amerika>/<Südamerika>/Bororo	26.8.1927
	28.51:16	Pfeil	Amerika/Südamerika/Brasilien/Mato Grosso	<Amerika>/<Südamerika>/Bororo	26.8.1927
	28.51:17	Bogen	Amerika/Südamerika/Brasilien/Mato Grosso	<Amerika>/<Südamerika>/Bororo	26.8.1927
	28.51:18	Pfeil	Amerika/Südamerika/Brasilien/Mato Grosso	<Amerika>/<Südamerika>/Bororo	26.8.1927
	28.51:19	Pfeil	Amerika/Südamerika/Brasilien/Mato Grosso	<Amerika>/<Südamerika>/Bororo	26.8.1927
	28.51:20	Pfeil	Amerika/Südamerika/Brasilien/Mato Grosso	<Amerika>/<Südamerika>/Bororo	26.8.1927
	28.51:21	Bogen	Amerika/Südamerika/Brasilien/Mato Grosso	<Amerika>/<Südamerika>/Bororo	26.8.1927
	28.51:22	Pfeil	Amerika/Südamerika/Brasilien/Mato Grosso	<Amerika>/<Südamerika>/Bororo	26.8.1927
	28.51:23	Pfeil	Amerika/Südamerika/Brasilien/Mato Grosso	<Amerika>/<Südamerika>/Bororo	26.8.1927
	28.51:24	Pfeil	Amerika/Südamerika/Brasilien/Mato Grosso	<Amerika>/<Südamerika>/Bororo	26.8.1927
	28.51:25	Pfeil für Jaguarjäger	Amerika/Südamerika/Brasilien/Mato Grosso	<Amerika>/<Südamerika>/Bororo	26.8.1927

Please note that many designations in this list have been identified as faulty, outdated or as racist abuse since the inventories' original conception.

Bild	Inventarnummer	Objektbezeichnung	Herkunft	Ethnie	Eingangsdatum
	28.51:26	Tanzstab	Amerika/Südamerika/Brasilien/Mato Grosso	<Amerika>/<Südamerika>/Bororo	26.8.1927
	28.51:27	Tanzstab	Amerika/Südamerika/Brasilien/Mato Grosso	<Amerika>/<Südamerika>/Bororo	26.8.1927
	28.51:28	Bogen	Amerika/Südamerika/Brasilien/-/Barbados, Barrados Bugres		26.8.1927
	28.51:29	Pfeil	Amerika/Südamerika/Brasilien/-/Barbados, Barrados Bugres		26.8.1927
	28.51:30	Pfeil	Amerika/Südamerika/Brasilien/-/Barbados, Barrados Bugres		26.8.1927
	28.51:31	Pfeil	Amerika/Südamerika/Brasilien/-/Barbados, Barrados Bugres		26.8.1927
	28.51:32	Pfeil	Amerika/Südamerika/Brasilien/-/Barbados, Barrados Bug		26.8.1927
	28.51:33	Kopfschmuck aus Federn	Amerika/Südamerika/Brasilien/-/Barbados, Barrados Bugres		26.8.1927
	28.51:34	Haarschmuck aus Federn	Amerika/Südamerika/Brasilien/-/Barbados, Barrados Bugres		26.8.1927
	28.51:35	Ohrschmuck aus Federn	Amerika/Südamerika/Brasilien/-/Barbados, Barrados Bugres		26.8.1927
	28.51:36	Ohrschmuck aus Federn	Amerika/Südamerika/Brasilien/-/Barbados, Barrados Bugres		26.8.1927
	28.51:37	Ohrring aus Federn	Amerika/Südamerika/Brasilien/-/Barbados, Barrados Bugres		26.8.1927
	28.51:38	Ohrring aus Federn	Amerika/Südamerika/Brasilien/-/Barbados, Barrados Bugres		26.8.1927
	28.51:39	Halskette aus Muschelscheibchen	Amerika/Südamerika/Brasilien/Xingú		26.8.1927
	28.51:40	Steinbeil	Amerika/Südamerika/Brasilien/Staat Pará	<Amerika>/<Südamerika>/Kayabí	26.8.1927
	28.51:41	Halskragen aus Federn	Amerika/Südamerika/Brasilien/Staat Pará	<Amerika>/<Südamerika>/Kayabí	26.8.1927
	28.51:42	Halskragen aus Federn	Amerika/Südamerika/Brasilien/Staat Pará	<Amerika>/<Südamerika>/Kayabí	26.8.1927
	28.51:43	Federkappe	Amerika/Südamerika/Brasilien/Staat Pará	<Amerika>/<Südamerika>/Kayabí	26.8.1927
	28.51:44	Kopfschmuck aus Federn	Amerika/Südamerika/Brasilien/Staat Pará	<Amerika>/<Südamerika>/Kayabí	26.8.1927
	28.51:45	Kette aus Muscheln	Amerika/Südamerika/Brasilien/Staat Pará	<Amerika>/<Südamerika>/Kayabí	26.8.1927
	28.51:46	Kette aus Pantherzähnen	Amerika/Südamerika/Brasilien/Staat Pará	<Amerika>/<Südamerika>/Kayabí	26.8.1927

Please note that many designations in this list have been identified as racist, outdated or abusive since the inventories' original conception.

Bild	Inventarnummer	Objektbezeichnung	Herkunft	Ethnie	Eingangsdatum
	28.51:47	Essgerät aus Muschel	Amerika/Südamerika/Brasilien/Staat Pará	<Amerika>/<Südamerika>/Kayabí	26.8.1927
	28.51:48	Essgerät aus Muschel	Amerika/Südamerika/Brasilien/Staat Pará	<Amerika>/<Südamerika>/Kayabí	26.8.1927
	28.51:49	Essgerät aus Muschel	Amerika/Südamerika/Brasilien/Staat Pará	<Amerika>/<Südamerika>/Kayabí	26.8.1927
	28.51:50	Ohrschmuck	Amerika/Südamerika/Brasilien/Staat Pará	<Amerika>/<Südamerika>/Kayabí	26.8.1927
	28.51:51	Pinsel zum Reinigen der Zähne	Amerika/Südamerika/Brasilien/Staat Pará	<Amerika>/<Südamerika>/Kayabí	26.8.1927
	28.51:52	Knochenpfeife	Amerika/Südamerika/Brasilien/Staat Pará	<Amerika>/<Südamerika>/Kayabí	26.8.1927
	28.51:53	Gürtel aus Holzstäbchen	Amerika/Südamerika/Brasilien/Staat Pará	<Amerika>/<Südamerika>/Kayabí	26.8.1927
	28.51:54	Probe Tucumfaserschnur, Indianerarbeit	Amerika/Südamerika/Brasilien/Staat Pará	<Amerika>/<Südamerika>/Kayabí	26.8.1927
	28.51:55	Probe Tucumfaserschnur, Indianerarbeit	Amerika/Südamerika/Brasilien/Staat Pará	<Amerika>/<Südamerika>/Kayabí	26.8.1927
	28.51:56	Feldflasche aus Kürbis	Amerika/Südamerika/Brasilien/-/Mestigen, Cujabá		26.8.1927
	28.51:57	Esschale aus Kürbis	Amerika/Südamerika/Brasilien/-/Mestigen, Cujabá		26.8.1927
	28.51:58	Probe Tucumfaserschnur, moderne Arbeit	Amerika/Südamerika/Brasilien/-/Mestigen, Cujabá		26.8.1927
	28.51:59	Probe Tucumfaserschnur, moderne Arbeit	Amerika/Südamerika/Brasilien/-/Mestigen, Cujabá		26.8.1927
	28.51:60	Sklavenpeitsche (Stiel = altspanisch, Schnur = moderne Arbeit)	Amerika/Südamerika/Brasilien/-/Mestigen, Cujabá		26.8.1927
	28.62:1	Pfeilspitze aus Obsidian	Amerika/Nordamerika/Mexiko		22.6.1928
	28.62:2	Kleines Beil	Amerika/Nordamerika/Mexiko		22.6.1928
	28.62:3	Kleines Beil	Amerika/Nordamerika/Mexiko		22.6.1928
	28.62:4	Kleines Beil	Amerika/Nordamerika/Mexiko		22.6.1928
	28.62:5	Blinker für Fischhaken	Amerika/Nordamerika/Mexiko		22.6.1928
	28.62:6	Gefäß aus Ton (sog. Pfeifenkopf)	Amerika/Nordamerika/Mexiko		22.6.1928
	28.62:7	Schmuckstein von einer Halskette, verziert	Amerika/Nordamerika/Mexiko		22.6.1928
	28.62:8	Schmuckstück aus Bronze (Fälschung)	Amerika/Südamerika/Peru		22.6.1928
	28.62:9	Schmuckstück aus Bronze (Fälschung)	Amerika/Südamerika/Peru		22.6.1928

Please note that many designations in this list have been identified as faulty, outdated or a racist abuse since the inventories' original conception.

Bild	Inventarnummer	Objektbezeichnung	Herkunft	Ethnie	Eingangsdatum
	28.68:1	Ente (Nachbildung)	Amerika/Nordamerika/Mexiko		30.6.1928
	28.72:1	Steinbeilklinge	Amerika/Südamerika/Bolivien/-/Rurenabaque am Río Beni		21.12.1922
	28.72:2	Steinbeilklinge	Amerika/Südamerika/Bolivien/-/Rurenabaque am Río Beni		21.12.1922
	28.72:3	Steinbeilklinge	Amerika/Südamerika/Bolivien/-/Rurenabaque am Río Beni		21.12.1922
	28.72:4	Steinbeilklinge	Amerika/Südamerika/Bolivien/-/Rurenabaque am Río Beni		21.12.1922
	28.72:5	Hammer aus Stein	Amerika/Südamerika/Bolivien/-/Rurenabaque am Río Beni		21.12.1922
	28.72:6	Kleine Tonschale	Amerika/Südamerika/Bolivien/-/Rurenabaque am Río Beni		21.12.1922
	28.72:7	Kleine Tonschale mit drei Beinen	Amerika/Südamerika/Bolivien/-/Rurenabaque am Río Beni		21.12.1922
	28.72:8	Tongefäß mit Henkel	Amerika/Südamerika/Bolivien/-/Rurenabaque am Río Beni		21.12.1922
	28.72:9	Amphore, Tongefäß mit Henkel, mit rot-schwarzer Bemalung	Amerika/Südamerika/Bolivien/-/Rurenabaque, am Río Beni		2.7.1930 (1928?)
	28.72:10	Tongefäßoberteil (Kopf)	Amerika/Südamerika/Bolivien/-/Rurenabaque am Río Beni		21.12.1922
	28.72:11	Tongefäßoberteil (Kopf)	Amerika/Südamerika/Bolivien/-/Rurenabaque am Río Beni		21.12.1922
	28.72:12	Tongefäßunterteil	Amerika/Südamerika/Bolivien/-/Rurenabaque am Río Beni		21.12.1922
	28.72:13	Tongefäßoberteil (Bruchstück)	Amerika/Südamerika/Bolivien/-/Rurenabaque am Río Beni		21.12.1922
	28.72:14	Bruchstück eines Tongefäßes	Amerika/Südamerika/Bolivien/-/Rurenabaque am Río Beni		21.12.1922
	28.72:15	Bruchstück eines Tongefäßes	Amerika/Südamerika/Bolivien/-/Rurenabaque am Río Beni		21.12.1922
	28.72:16	Bruchstück eines Tongefäßes	Amerika/Südamerika/Bolivien/-/Rurenabaque am Río Beni		21.12.1922
	28.72:17	Bruchstück eines Tongefäßes	Amerika/Südamerika/Bolivien/-/Rurenabaque am Río Beni		21.12.1922
	28.72:18	Bruchstück eines Tongefäßes	Amerika/Südamerika/Bolivien/-/Rurenabaque am Río Beni		21.12.1922
	28.72:19	Bruchstück eines Tongefäßes	Amerika/Südamerika/Bolivien/-/Rurenabaque am Río Beni		21.12.1922
	28.72:20	Bruchstück eines Tongefäßes	Amerika/Südamerika/Bolivien/-/Rurenabaque am Río Beni		21.12.1922

Please note that many designations in this list have been identified as faulty, outdated or as racist abuse since the inventories' original conception.

Bild	Inventarnummer	Objektbezeichnung	Herkunft	Ethnie	Eingangsdatum
	28.72:21	Bruchstück eines Tongefäßes	Amerika/Südamerika/Bolivien/-/Rurenabaque am Río Beni		21.12.1922
	28.72:22	Bruchstück eines Tongefäßes	Amerika/Südamerika/Bolivien/-/Rurenabaque am Río Beni		21.12.1922
	28.73:1	Becher aus Ton bemalt	Amerika/Südamerika/Peru/Nördliches Hochland/Recuay; Callejon de Huaylas		11.7.1928
	28.73:2	Schale aus Ton mit drei Beinen	Amerika/Südamerika/Peru/Nordküste		11.7.1928
	28.73:3	Steigbügelgefäß, Tongefäß mit plastischer erotischer Darstellung: 1 Skelett, 1 skelettartige Menschenfigur und 1 Menschenfigur	Amerika/Südamerika/Peru/Nordküste		1928
	28.73:4	Figurengefäß, Wickelbär, Tongefäß	Amerika/Südamerika/Peru/Mittlere Küste		11.7.1928
	28.73:5	großes Tongefäss, Frucht	Amerika/Südamerika/Peru		11.7.1928
	28.73:6	Becher	Amerika/Südamerika/Peru/Nordküste Perus/unbekannt		11.7.1928
	28.73:7	Steigbügelgefäß, schwarz mit kleiner Vogelfigur am Ausguss und Reliefdarstellungen: stilisiertes Tier und geflügeltes Mischwesen	Amerika/Südamerika/Peru/Nordküste Perus/unbekannt		11.7.1928
	28.73:8	Steigbügelgefäß, schwarz, mit reliefierter Tierdarstellung und kleiner Vogelfigur	Amerika/Südamerika/Peru/Nordküste Perus/unbekannt		11.7.1928
	28.73:9	Tongefäß aus schwarzem Ton mit bügelartigem Röhrenausguß	Amerika/Südamerika/Peru	<Amerika>/<Südamerika>/Chimú-Kultur	11.7.1928
	28.73:10	Amphore, Tongefäß, schwarz mit zwei Bandhenkeln und Gesichtsdarstellung am Hals	Amerika/Südamerika/Peru/Nordküste Perus		11.7.1928
	28.73:11	Amphore, Tongefäß, schwarz, mit Gesicht am Halsausguss	Amerika/Südamerika/Peru/Nordküste Perus		11.7.1928
	28.73:12	Henkelgefäß,Tongefäß aus schwarzem Ton mit Ausguss und plastischem Vogelkopf	Amerika/Südamerika/Peru/Nordküste Perus		11.7.1928
	28.73:13	Tongefäß aus schwarzem Ton mit Halsausguss in Kalebassenform mit Noppenrelief und Bandhenkeln	Amerika/Südamerika/Peru		11.7.1928
	28.78:1	Gürtel gewebt	Amerika/Südamerika/Argentinien		10.7.1928
	28.82:6	Menschplastik	Amerika/Südamerika/Peru	<Amerika>/<Südamerika>/Moche-Kultur	1928
	28.82:17	Schwarze Flasche mit Henkel, Gesicht flankiert von Tierköpfen, Zickzackband am	Amerika/Südamerika/Peru		1928

Please note that many designations in this list have been identified as faulty, outdated or as racist abuse since the inventories' original conception.

Bild	Inventarnummer	Objektbezeichnung	Herkunft	Ethnie	Eingangsdatum
		Gefäßkörper			
	28.83:1	1 Tongefäß, groß	Amerika/Südamerika/Peru		4.6.1919
	28.83:2	1 Tongefäß, Kopf darstellend, am Rande beschädigt	Amerika/Südamerika/Peru		4.6.1919
	28.83:3	1 Tongefäß, am oberen Rande beschädigt	Amerika/Südamerika/Peru		4.6.1919
	28.83:4	1 Tongefäß, der obere Rand fehlt	Amerika/Südamerika/Peru		4.6.1919
	28.83:5	1 Tongefäß, mittelgr., am oberen Rand u. an einem Henkel durch Salpeter besch.	Amerika/Südamerika/Peru		4.6.1919
	28.83:6	1 Eiförmiger Henkelkrug, Tongefäß mit Vogel(?)gesicht, schwarz-weiß bemalt	Amerika/Südamerika/Peru/Mittlere Küste Perus		4.9.1919
	28.83:7	1 Eiförmiges Gefäß, Tongefäß mit Henkeln, schwarz bemalt mit geometr. Mustern	Amerika/Südamerika/Peru/Mittlere Küste Perus		4.9.1919
	28.83:8	1 Tongefäß, Amphore mit Affen- und Vogelfiguren am Ausguss, schwarz-weiß	Amerika/Südamerika/Peru	<Amerika>/<Südamerika>/Chancay-Kultur	4.6.1919
	28.83:9	1 Frauenfigur, Tongefäß mit Figuren	Amerika/Südamerika/Peru/Mittlere Küste Perus	<Amerika>/<Südamerika>/Chancay-Kultur	4.9.1919
	28.83:10	1 Tongefäß mit Figuren	Amerika/Südamerika/Peru		4.6.1919
	28.83:11	1 Tongefäß, menschl. Figur	Amerika/Südamerika/Peru		4.6.1919
	28.83:12	1 Tongefäß, kl. menschl. Figur	Amerika/Südamerika/Peru		4.6.1919
	28.83:13	1 Tongefäß, kl. Menschl. Figur, weibl.	Amerika/Südamerika/Peru		4.6.1919
	28.83:14	1 Tongefäß, menschl. Figur, stehend	Amerika/Südamerika/Peru		4.6.1919
	28.83:15	1 Tongefäß, menschl. Figur, sitzend	Amerika/Südamerika/Peru		4.6.1919
	28.83:16	1 Tongefäß, menschl. Figur, sitzend	Amerika/Südamerika/Peru		4.6.1919
	28.83:17	1 Tongefäß, menschl. Figur, sitzend, mit Maske	Amerika/Südamerika/Peru		4.6.1919
	28.83:18	1 Tongefäß, menschl. Figur, sitzend	Amerika/Südamerika/Peru		4.6.1919
	28.83:19	1 Tongefäß, menschl. Figur, sitzend	Amerika/Südamerika/Peru		4.6.1919
	28.83:20	1 Tongefäß, menschl. Figur, sitzend	Amerika/Südamerika/Peru		4.6.1919
	28.83:21	1 Tongefäß, menschl. Figur, sitzend	Amerika/Südamerika/Peru		4.6.1919
	28.83:22	1 Tongefäß, menschl. Figur, sitzend/stehend	Amerika/Südamerika/Peru		4.6.1919
	28.83:23	1 Tongefäß, menschliche Figur, sitzend, beschädigt	Amerika/Südamerika/Peru		4.6.1919

Please note that many designations in this list have been identified as faulty, outdated or as racist abuse since the inventories´ original conception.

Bild	Inventarnummer	Objektbezeichnung	Herkunft	Ethnie	Eingangsdatum
	28.83:24	1 Tongefäß, menschliche Figur, sitzend, beschädigt	Amerika/Südamerika/Peru		4.6.1919
	28.83:24a	1 Tongefäß, menschl. Figur, sitzend	Amerika/Südamerika/Peru		4.6.1919
	28.83:25	1 Tongefäß, menschl. Kopf, beschädigt	Amerika/Südamerika/Peru		4.6.1919
	28.83:26	1 Tongefäß, menschl. Kopf	Amerika/Südamerika/Peru		4.6.1919
	28.83:27	1 Tongefäß, menschl. Figur, liegend	Amerika/Südamerika/Peru		4.6.1919
	28.83:28	1 Doppeltongefäß, menschliche Figur, stehend, beschädigt	Amerika/Südamerika/Peru		4.6.1919
	28.83:29	1 Tongefäß, menschl. Kopf	Amerika/Südamerika/Peru		4.6.1919
	28.83:30	1 Tongefäß, mit aufgelegtem Ornament (Mensch und Taschenkrebs)	Amerika/Südamerika/Peru		4.6.1919
	28.83:31	1 Tongefäß, Ochsenfrosch	Amerika/Südamerika/Peru		4.6.1919
	28.83:32	1 Tongefäß, Ochsenfrosch	Amerika/Südamerika/Peru		4.6.1919
	28.83:33	1 Tongefäß, Affe, liegend	Amerika/Südamerika/Peru		4.6.1919
	28.83:34	1 Tongefäß, Pumakopf	Amerika/Südamerika/Peru		4.6.1919
	28.83:35	1 Tongefäß, Puma, sitzend	Amerika/Südamerika/Peru		4.6.1919
	28.83:36	1 Tongefäß, Puma, sitzend	Amerika/Südamerika/Peru		4.6.1919
	28.83:37	1 Tongefäß,Tier, liegend	Amerika/Südamerika/Peru		4.6.1919
	28.83:38	1 Tongefäß, Fisch	Amerika/Südamerika/Peru		4.6.1919
	28.83:39	1 Tongefäß, Enten	Amerika/Südamerika/Peru		4.6.1919
	28.83:40	1 Tongefäß, Nashornvogel	Amerika/Südamerika/Peru		4.6.1919
	28.83:41	1 Tongefäß, Hahn, beschädigt	Amerika/Südamerika/Peru		4.6.1919
	28.83:42	1 Tongefäß, zwei Eulen/drei Eulen	Amerika/Südamerika/Peru		4.6.1919
	28.83:43	1 Doppeltongefäß, Vogel	Amerika/Südamerika/Peru		4.6.1919
	28.83:44	1 Tongefäß, mit sitzenden Affen	Amerika/Südamerika/Peru		4.6.1919
	28.83:45	1 Tongefäß, mit versch.Tieren	Amerika/Südamerika/Peru		4.6.1919
	28.83:46	1 Tongefäß, mit aufgelegtem Ornament, zwei Puma	Amerika/Südamerika/Peru		4.6.1919
	28.83:47	1 Tongefäß, mit aufgelegtem Ornament, Affe und Krebs	Amerika/Südamerika/Peru		4.6.1919
	28.83:48	1 Tongefäß, Muschel	Amerika/Südamerika/Peru		4.6.1919
	28.83:49	1 Tongefäß, Muschel	Amerika/Südamerika/Peru		4.6.1919
	28.83:50	1 Tongefäß, mit Früchten	Amerika/Südamerika/Peru		4.6.1919

Please note that many designations in this list have been identified as faulty, outdated or as racist abuse since the inventories' original conception.

Bild	Inventarnummer	Objektbezeichnung	Herkunft	Ethnie	Eingangsdatum
	28.83:51	1 Tongefäß, mit Früchten	Amerika/Südamerika/Peru		4.6.1919
	28.83:52	1 Tongefäß, mit aufgemaltem Ornament, geflügelter Mensch, sehr besch.	Amerika/Südamerika/Peru		4.6.1919
	28.83:53	1 Tongefäß, mit aufgemaltem Ornament, Fisch	Amerika/Südamerika/Peru		4.6.1919
	28.83:54	1 Tongefäß, mit aufgemaltem Ornament, vierfüßiges Tier, sehr besch.	Amerika/Südamerika/Peru		4.6.1919
	28.83:55	1 Tongefäß, mit aufgemaltem Ornament, vierfüßiges Tier, sehr besch.	Amerika/Südamerika/Peru		4.6.1919
	28.83:56	1 Tongefäß, mit aufgemaltem Ornament, Vögel, beschädigt	Amerika/Südamerika/Peru		4.6.1919
	28.83:57	1 Tongefäß, mit aufgemaltem Ornament, Vogelköpfe	Amerika/Südamerika/Peru		4.6.1919
	28.83:58	1 Tongefäß, mit aufgemaltem Ornament, Eidechsen	Amerika/Südamerika/Peru		4.6.1919
	28.83:59	1 Tongefäß, mit geometrischem Ornament	Amerika/Südamerika/Peru		4.6.1919
	28.83:60	1 Tongefäß, mit geometrischem Ornament, beschädigt	Amerika/Südamerika/Peru		4.6.1919
	28.83:61	1 Tongefäß, mit geometrischem Ornament	Amerika/Südamerika/Peru		4.6.1919
	28.83:62	1 Tongefäß, mit geometrischem Ornament	Amerika/Südamerika/Peru		4.6.1919
	28.83:63	1 Tongefäß, mit geometrischem Ornament	Amerika/Südamerika/Peru		4.6.1919
	28.83:64	1 Schale, Tonschale mit geometrischem Ornament, beschädigt	Amerika/Südamerika/Peru	<Amerika>/<Südamerika>/Ica-Kultur (?);<Amerika>/<Südamerika>/Nasca-Kultur (?)	4.9.1919
	28.83:65	1 Tonschale, mit aufgemaltem Ornament/geometrischem Ornament	Amerika/Südamerika/Peru		4.6.1919
	28.83:66	1 Tonschale, mit aufgemaltem Ornament/geometrischem Ornament	Amerika/Südamerika/Peru		4.6.1919
	28.83:67	1 Tonschale, mit aufgemaltem Ornament/geometrischem Ornament	Amerika/Südamerika/Peru		4.6.1919
	28.83:68	1 Tongefäß mit Spiralornament	Amerika/Südamerika/Peru		4.6.1919
	28.83:69	1 Tongefäß mit Spiralornament	Amerika/Südamerika/Peru		4.6.1919
	28.83:70	1 Tongefäß mit Spiralornament	Amerika/Südamerika/Peru		4.6.1919
	28.83:71	1 Tongefäß mit eingeschnittenem	Amerika/Südamerika/Peru		4.6.1919

Please note that many designations in this list have been identified as faulty, outdated or as racist abuse since the inventories' original conception.

Bild	Inventarnummer	Objektbezeichnung	Herkunft	Ethnie	Eingangsdatum
		geometr. Ornament			
	28.83:72	1 Tongefäß mit aufgelegtem Ornament	Amerika/Südamerika/Peru		4.6.1919
	28.83:73	1 Tongefäß, schwarz, Mann, sitzend	Amerika/Südamerika/Peru		4.6.1919
	28.83:74	1 Tongefäß, schwarz, menschl. Kopf	Amerika/Südamerika/Peru		4.6.1919
	28.83:75	1 Tongefäß, schwarz, menschl. Kopf	Amerika/Südamerika/Peru		4.6.1919
	28.83:76	1 Tongefäß, schwarz, menschl. Kopf	Amerika/Südamerika/Peru		4.6.1919
	28.83:77	1 Tongefäß, schwarz, mit sitzender menschl. Figur	Amerika/Südamerika/Peru		4.6.1919
	28.83:78	1 Tongefäß, schwarz, mit drei sitzenden menschl. Figuren	Amerika/Südamerika/Peru		4.6.1919
	28.83:79	1 Tongefäß, schwarz, mit liegender menschl. Figur	Amerika/Südamerika/Peru		4.6.1919
	28.83:80	1 Tonbecher, schwarz, mit menschl. Kopf als Fuß	Amerika/Südamerika/Peru		4.6.1919
	28.83:81	1 Doppeltongefäß, schwarz, mit menschl. Kopf	Amerika/Südamerika/Peru		4.6.1919
	28.83:82	1 Doppeltongefäß, schwarz, mit menschl. Kopf	Amerika/Südamerika/Peru		4.6.1919
	28.83:83	1 Tongefäß, schwarz, m. menschl. Kopf	Amerika/Südamerika/Peru		4.6.1919
	28.83:84	1 Tongefäß, schwarz, m. menschl. Kopf	Amerika/Südamerika/Peru		4.6.1919
	28.83:85	1 Tongefäß, schwarz, m. eingeschn. menschl. Figuren	Amerika/Südamerika/Peru		4.6.1919
	28.83:86	1 Tongefäß, schwarz, m. eingeschn. menschl. Figuren	Amerika/Südamerika/Peru		4.6.1919
	28.83:87	1 Tongefäß, schwarz m. eingeschn. menschl. Figuren; [gesehen: Flasche mit Henkel und Vogel am Ausguss, Noppenrelief mit Tierdarstellung]	Amerika/Südamerika/Peru	<Amerika>/<Südamerika>/Chimú-Kultur	4.6.1919
	28.83:88	1 Tongefäß, schwarz, m. zwei Tieren	Amerika/Südamerika/Peru		4.6.1919
	28.83:89	1 Tongefäß, schwarz, mit sitzenden Affen	Amerika/Südamerika/Peru		4.6.1919
	28.83:90	1 Tongefäß, schwarz, mit liegendem Tier	Amerika/Südamerika/Peru		4.6.1919
	28.83:91	1 Tongefäß, schwarz, mit liegendem Tier	Amerika/Südamerika/Peru		4.6.1919
	28.83:92	1 Tongefäß, schwarz, Pumakopf	Amerika/Südamerika/Peru		4.6.1919
	28.83:93	1 Tongefäß, schwarz, Pumakopf	Amerika/Südamerika/Peru		4.6.1919
	28.83:94	1 Tongefäß, schwarz, Pumakopf	Amerika/Südamerika/Peru		4.6.1919
	28.83:95	1 Tongefäß, schwarz, Pumakopf, beschädigt	Amerika/Südamerika/Peru		4.6.1919

Please note that many designations in this list have been identified as faulty, outdated or as racist abuse since the inventories' original conception.

Bild	Inventarnummer	Objektbezeichnung	Herkunft	Ethnie	Eingangsdatum
	28.83:96	1 Tongefäß, schwarz, mit aufgelegtem Puma	Amerika/Südamerika/Peru		4.6.1919
	28.83:97	1 Tongefäß, schwarz, Fisch	Amerika/Südamerika/Peru		4.6.1919
	28.83:98	1 Tongefäß, schwarz, mit aufgesetztem Rinderkopf?	Amerika/Südamerika/Peru		4.6.1919
	28.83:99	1 Tongefäß, schwarz, sitzender Vogel	Amerika/Südamerika/Peru		4.6.1919
	28.83:100	1 Tongefäß, schwarz, mit eingeschnittenem Tierornament	Amerika/Südamerika/Peru		4.6.1919
	28.83:101	1 Tongefäß, schwarz, mit eingeschnittenem Tierornament	Amerika/Südamerika/Peru		4.6.1919
	28.83:102	1 Tongefäß, schwarz, mit eingeschnittenem Tierornament	Amerika/Südamerika/Peru		4.6.1919
	28.83:103	1 Tongefäß, schwarz, mit eingeschnittenem Tierornament	Amerika/Südamerika/Peru		4.6.1919
	28.83:104	1 Tongefäß, schwarz, mit Vogel	Amerika/Südamerika/Peru		4.6.1919
	28.83:105	1 Tongefäß, schwarz, mit Vogel	Amerika/Südamerika/Peru		4.6.1919
	28.83:106	1 Tongefäß, schwarz, mit Affen	Amerika/Südamerika/Peru		4.6.1919
	28.83:107	1 Doppelgefäß, schwarz, mit Affen	Amerika/Südamerika/Peru		4.6.1919
	28.83:108	1 Doppelgefäß, schwarz, mit Affen, beschädigt	Amerika/Südamerika/Peru		4.6.1919
	28.83:109	1 Doppelgefäß, schwarz, mit vierfüßigem Tier, beschädigt	Amerika/Südamerika/Peru		4.6.1919
	28.83:110	1 Tongefäß, schwarz, mit Vogelkopf, beschädigt	Amerika/Südamerika/Peru		4.6.1919
	28.83:111	1 Tongefäß, schwarz, mit zwei Fröschen	Amerika/Südamerika/Peru		4.6.1919
	28.83:112	1 Tongefäß, schwarz, mit Muschel	Amerika/Südamerika/Peru		4.6.1919
	28.83:113	1 Tongefäß, schwarz, Früchte	Amerika/Südamerika/Peru		4.6.1919
	28.83:114	1 Tongefäß, schwarz, Früchte	Amerika/Südamerika/Peru		4.6.1919
	28.83:115	1 Tongefäß, schwarz, Früchte	Amerika/Südamerika/Peru		4.6.1919
	28.83:116	1 Tongefäß, schwarz, Früchte	Amerika/Südamerika/Peru		4.6.1919
	28.83:117	1 Tongefäß, schwarz, Früchte	Amerika/Südamerika/Peru		4.6.1919
	28.83:118	1 Tongefäß, schwarz, Früchte mit Tieren	Amerika/Südamerika/Peru		4.6.1919
	28.83:119	1 Tongefäß, schwarz, Früchte mit Tieren	Amerika/Südamerika/Peru		4.6.1919
	28.83:120	1 Tongefäß, schwarz, hüttenförmig	Amerika/Südamerika/Peru		4.6.1919
	28.83:121	1 Tongefäß, schwarz, in Form einer Wasserflasche	Amerika/Südamerika/Peru		4.6.1919

Please note that many designations in this list have been identified as racist, outdated or as racist abuse since the inventories' original conception.

Bild	Inventarnummer	Objektbezeichnung	Herkunft	Ethnie	Eingangsdatum
	28.83:122	1 Tongefäß, schwarz, in Form einer Wasserflasche	Amerika/Südamerika/Peru		4.6.1919
	28.83:123	1 Tongefäß, schwarz, in Form einer Wasserflasche	Amerika/Südamerika/Peru		4.6.1919
	28.83:124	1 Tongefäß, schwarz, mit eingeschnitten. geometr. Ornament	Amerika/Südamerika/Peru		4.6.1919
	28.83:125	1 Tongefäß, schwarz, mit eingeschnitten. geometr. Ornament	Amerika/Südamerika/Peru		4.6.1919
	28.83:126	1 Tongefäß, schwarz, mit Löchern für Hängevorrichtung	Amerika/Südamerika/Peru		4.6.1919
	28.83:127	1 Tongefäß, schwarz	Amerika/Südamerika/Peru		4.6.1919
	28.83:128	1 Tongefäß, schwarz	Amerika/Südamerika/Peru		4.6.1919
	28.83:129	1 Tongefäß, schwarz	Amerika/Südamerika/Peru		4.6.1919
	28.83:130	1 Tongefäß, schwarz	Amerika/Südamerika/Peru		4.6.1919
	28.83:131	1 Untersatz aus Holz	Amerika/Südamerika/Peru		4.6.1919
	28.83:132	1 Untersatz aus Holz	Amerika/Südamerika/Peru		4.6.1919
	28.83:133	1 Untersatz aus Holz	Amerika/Südamerika/Peru		4.6.1919
	28.83:134	1 Steinknauf, von einer Keule?	Amerika/Südamerika/Peru		4.6.1919
	28.83:135	1 Steinknauf, von einer Keule?	Amerika/Südamerika/Peru		4.6.1919
	28.83:136	1 Stoffprobe unter Glas	Amerika/Südamerika/Peru		4.6.1919
	28.83:137	1 Stoffprobe unter Glas (Glas zerbrochen)	Amerika/Südamerika/Peru		4.6.1919
	28.83:138	1 Gewebefragment mit stilisierten Vögeln und langen Fransen/Stoffprobe unter Glas (Glas zerbrochen)	Amerika/Südamerika/Peru	<Amerika>/<Südamerika>/Chancay-Kultur	4.6.1919
	28.83:139	1 Stoffprobe unter Glas (Glas zerbrochen)	Amerika/Südamerika/Peru		4.6.1919
	28.83:140	1 Stoffprobe unter Glas (Glas zerbrochen)	Amerika/Südamerika/Peru		4.6.1919
	28.83:141	1 Keule aus Holz	Amerika/Südamerika/Peru		4.6.1919
	28.83:142	1 Bogen	Amerika/Südamerika/Peru		4.6.1919
	28.83:143	1 Bogen	Amerika/Südamerika/Peru		4.6.1919
	28.83:144	1 Bogen, zerbrochen	Amerika/Südamerika/Peru		4.6.1919
	28.83:145	1 Pfeil, beschädigt	Amerika/Südamerika/Peru		4.6.1919
	28.83:146	1 Pfeil, beschädigt	Amerika/Südamerika/Peru		4.6.1919
	28.83:147	1 Pfeil, beschädigt	Amerika/Südamerika/Peru		4.6.1919
	28.83:148	1 Pfeil, beschädigt	Amerika/Südamerika/Peru		4.6.1919

Please note that many designations in this list have been identified as faulty, outdated or as racist abuse since the inventories' original conception.

Bild	Inventarnummer	Objektbezeichnung	Herkunft	Ethnie	Eingangsdatum
	28.83:149	1 Pfeil, beschädigt	Amerika/Südamerika/Peru		4.6.1919
	28.83:150	1 Pfeil, beschädigt	Amerika/Südamerika/Peru		4.6.1919
	28.83:151	1 Pfeil, beschädigt	Amerika/Südamerika/Peru		4.6.1919
	28.83:152	1 Pfeil, beschädigt	Amerika/Südamerika/Peru		4.6.1919
	28.83:153	1 Pfeil, beschädigt	Amerika/Südamerika/Peru		4.6.1919
	28.83:154	1 Pfeil, beschädigt	Amerika/Südamerika/Peru		4.6.1919
	28.83:155	1 Pfeil, beschädigt	Amerika/Südamerika/Peru		4.6.1919
	28.83:156	1 Pfeil, beschädigt	Amerika/Südamerika/Peru		4.6.1919
	28.83:157	1 Pfeil, beschädigt	Amerika/Südamerika/Peru		4.6.1919
	28.83:158	1 Pfeil, beschädigt	Amerika/Südamerika/Peru		4.6.1919
	28.83:159	1 Pfeil, beschädigt	Amerika/Südamerika/Peru		4.6.1919
	28.83:160	1 Pfeil, beschädigt	Amerika/Südamerika/Peru		4.6.1919
	28.83:161	1 Kette aus Früchten	Amerika/Südamerika/Peru		4.6.1919
	28.83:162	1 Kette aus Früchten	Amerika/Südamerika/Peru		4.6.1919
	28.83:163	1 Maiskolben	Amerika/Südamerika/Peru		4.6.1919
	28.84:1	1 Tongefäß, Jaguar	Amerika/Südamerika/Peru/-/Küstengebiet	<Amerika>/<Südamerika>/Moche-Kultur	11.9.1920
	28.84:2	1 Tongefäß, Eule	Amerika/Südamerika/Peru/-/Küstengebiet		11.9.1920
	28.84:3	1 Tongefäß, Wasservogel (B)	Amerika/Südamerika/Peru/-/Küstengebiet		11.9.1920
	28.84:4	1 Figurengefäß, Steigbügelgefäß, weiß-rot bemalt: Ente, besch.	Amerika/Südamerika/Peru/Nordküste		11.9.1920
	28.84:5	1 Tongefäß, Vogel (BB)	Amerika/Südamerika/Peru/-/Küstengebiet		11.9.1920
	28.84:6	1 Kopfgefäß, Tongefäß, Fuchskopf	Amerika/Südamerika/Peru/Nordküste/unbekannt		11.9.1920
	28.84:7	1 Tongefäß, zwei sich schnäbelnde Vögel (BB)	Amerika/Südamerika/Peru/-/Küstengebiet		11.9.1920
	28.84:8	1 Tongefäß, Eule (BB)	Amerika/Südamerika/Peru/-/Küstengebiet		11.9.1920
	28.84:9	1 Figurengefäß,Tongefäß, Puma	Amerika/Südamerika/Peru/Nordküste	<Amerika>/<Südamerika>/Moche-Kultur	11.9.1920
	28.84:10	1 Figurengefäß, Steigbügelgefäß, weiß-rot bemalt, in Form eines liegenden Jaguars	Amerika/Südamerika/Peru/Nordküste		11.9.1920
	28.84:11	1 Figurengefäß,Steigbügelgefäß, cremefarben, braun, Vogel (B)	Amerika/Südamerika/Peru/Nordküste		11.9.1920

Please note that many designations in this list have been identified as faulty, outdated or as racist abuse since the inventories' original conception.

Bild	Inventarnummer	Objektbezeichnung	Herkunft	Ethnie	Eingangsdatum
	28.84:12	1 Tongefäß, Vogel (B)	Amerika/Südamerika/Peru/-/Küstengebiet		11.9.1920
	28.84:13	1 Kopfgefäß, Tongefäß, Lamakopf	Amerika/Südamerika/Peru/Nordküste	<Amerika>/<Südamerika>/Moche-Kultur	11.9.1920
	28.84:14	1 Doppelgefäß, Doppeltongefäß, Vogel	Amerika/Südamerika/Peru/Nordküste		11.9.1920
	28.84:15	1 Figurengefäß, Henkelkrug in Form eines Tieres (Hund/Fuchs?)	Amerika/Südamerika/Peru/Nordküste		11.9.1920
	28.84:16	1 Figurengefäß, Henkelkrug in Form einer Ente mit weißen Flecken	Amerika/Südamerika/Peru/Nordküste		11.9.1920
	28.84:17	1 Trompete, Tongefäß, Tierkopf mit aufgerissem Maul, cremefarbene Bemalung (B)	Amerika/Südamerika/Peru/Nordküste		11.9.1920
	28.84:18	1 Tongefäß, Jaguarkopf	Amerika/Südamerika/Peru/-/Küstengebiet		11.9.1920
	28.84:19	1 Tongefäß, Lama, liegend, mit Gepäck	Amerika/Südamerika/Peru/-/Küstengebiet		11.9.1920
	28.84:20	Steigbügelgefäß, bemalt mit plastischer Darstellung eines Affens	Amerika/Südamerika/Peru/Nordküste		11.9.1920
	28.84:21	1 Fragment von Figurengefäß, -Bruchstück, menschlicher Kopf	Amerika/Südamerika/Peru/Nordperu		11.9.1920
	28.84:22	1 Tongefäß - Bruchstück, menschl. Kopf	Amerika/Südamerika/Peru/-/Küstengebiet		11.9.1920
	28.84:23	1 Tongefäß, menschl. Kopf	Amerika/Südamerika/Peru/-/Küstengebiet		11.9.1920
	28.84:24	1 Figurengefäß, Tongefäß, menschl. Kopf (B)	Amerika/Südamerika/Peru/Nordperu		11.9.1920
	28.84:25	1 Kopfgefäß, Tongefäß, menschl. Kopf mit Füssen und Gesichtsbemalung	Amerika/Südamerika/Peru/Nordküste		11.9.1920
	28.84:26	1 Tongefäß, menschlicher Kopf	Amerika/Südamerika/Peru/-/Küstengebiet		11.9.1920
	28.84:27	1 Kopfgefäß, Steigbügelgefäß, Portraitdarstellung: Kopf mit weißer Kopfbedeckung, Narbe an Lippe (B)	Amerika/Südamerika/Peru/Nordküste		11.9.1920
	28.84:28	Kopfgefäß, Steigbügelgefäß,weiß-rot bemalt, mit Porträtdarstellung: menschl. Kopf	Amerika/Südamerika/Peru/Nordküste		11.9.1920
	28.84:29	1 Kopfgefäß, Tongefäß, menschl. Kopf mit Füssen	Amerika/Südamerika/Peru/Nordküste		11.9.1920
	28.84:30	1 Tongefäß, menschl. Kopf (B)	Amerika/Südamerika/Peru/-/Küstengebiet		11.9.1920
	28.84:31	1 Tongefäß, menschl. Kopf (B)	Amerika/Südamerika/Peru/-/Küstengebiet		11.9.1920
	28.84:32	1 Kopfgefäß, Tongefäß, menschl. Kopf	Amerika/Südamerika/Peru/Nordküste	<Amerika>/<Südamerika>/Moche-Kultur	11.9.1920
	28.84:33	1 Tongefäß, menschl. Kopf, schwarzer	Amerika/Südamerika/Peru/-/Küstengebiet		11.9.1920

Please note that many designations in this list have been identified as faulty, outdated or as racist abuse since the inventories' origin in conception.

Bild	Inventarnummer	Objektbezeichnung	Herkunft	Ethnie	Eingangsdatum
		Ton			
	28.84:34	1 Tongefäß-Bruchstück, menschl. Kopf (BB)	Amerika/Südamerika/Peru/-/Küstengebiet		11.9.1920
	28.84:35	1 Kopfgefäß, Tongefäß, Doppelkopf, zwei Teile	Amerika/Südamerika/Peru/Nordküste		11.9.1920
	28.84:36	1 Fragment von Figurengefäß,Tongefäß-Bruchstück, menschl. Kopf (BBB)	Amerika/Südamerika/Peru/Nordperu		11.9.1920
	28.84:37	1 Kopfgefäß, Steigbügelgefäß, menschl. Kopf	Amerika/Südamerika/Peru/Nordküste		11.9.1920
	28.84:38	1 Tongefäß mit Steigbügelausguss, Totenkopf	Amerika/Südamerika/Peru/-/Küstengebiet	<Amerika>/<Südamerika>/Moche-Kultur	11.9.1920
	28.84:39	1 Fragment von Figurengefäß, plastischer, pausbäckiger Menschenkopf mit zylindrischem Ausguß.	Amerika/Südamerika/Peru/Nordküste		11.9.1920
	28.84:40	1 Fragment von Figurengefäß, Tongefäß-Bruchstück, menschl. Kopf (BBB)	Amerika/Südamerika/Peru/Nordperu		11.9.1920
	28.84:41	1 Kopfgefäß, Tongefäß, menschl. Kopf	Amerika/Südamerika/Peru/Nordküste		11.9.1920
	28.84:42	1 Tongefäß, mit stilisiertem Tierornament	Amerika/Südamerika/Peru/-/Küstengebiet		11.9.1920
	28.84:43	1 Tongefäß mit stilisiertem Tierornament (B)	Amerika/Südamerika/Peru/-/Küstengebiet		11.9.1920
	28.84:44	1 Tongefäß mit stilisiertem Tierornament (B)	Amerika/Südamerika/Peru/-/Küstengebiet		11.9.1920
	28.84:45	1 Tongefäß mit stilisiertem Tierornament	Amerika/Südamerika/Peru/-/Küstengebiet		11.9.1920
	28.84:46	1 Steigbügelgefäß, rot-weiß mit Zackenvoluten und Dreiecken bemalt	Amerika/Südamerika/Peru/Nordküste		11.9.1920
	28.84:47	1 Tongefäß mit stilisiertem Tierornament	Amerika/Südamerika/Peru/-/Küstengebiet		11.9.1920
	28.84:48	1 Steigbügelgefäß, Tongefäß mit stilisiertem Tierornament (Eidechsen)	Amerika/Südamerika/Peru/Nordküste		11.9.1920
	28.84:49	1 Tongefäß mit Ornament	Amerika/Südamerika/Peru/-/Küstengebiet		11.9.1920
	28.84:50	1 Henkelflasche, Tongefäß weiß-rot bemalt: sechsarmiger Stern	Amerika/Südamerika/Peru/Nordküste		11.9.1920
	28.84:51	1 Tongefäß mit Ornament	Amerika/Südamerika/Peru/-/Küstengebiet		11.9.1920
	28.84:52	1 Tongefäß, mit stilisiertem, figürlichem Ornament	Amerika/Südamerika/Peru/-/Küstengebiet		11.9.1920
	28.84:53	1 Tongefäß, menschlicher Kopf (B)	Amerika/Südamerika/Peru/-/Küstengebiet		11.9.1920
	28.84:54	1 kleiner Topf/1 Tongefäß, mit brauner Bemalung: geometrische Muster	Amerika/Südamerika/Peru/Nordküste/unbekannt		11.9.1920
	28.84:55	1 Tongefäß, schalenförmig, ornamentiert	Amerika/Südamerika/Peru/-/Küstengebiet		11.9.1920

Please note that many designations in this list have been identified as faulty, outdated or as racist abuse since the inventories' original conception.

Bild	Inventarnummer	Objektbezeichnung	Herkunft	Ethnie	Eingangsdatum
	28.84:56	1 Tongefäß, schalenförmig, ornamentiert	Amerika/Südamerika/Peru/-/Küstengebiet		11.9.1920
	28.84:57	1 Tongefäß, schalenförmig, ornamentiert	Amerika/Südamerika/Peru/-/Küstengebiet		11.9.1920
	28.84:58	1 Schale, Tongefäß, mit weißen S-Voluten und Streifen bemalt	Amerika/Südamerika/Peru/Nordküste		11.9.1920
	28.84:59	1 Tongefäß, schalenförmig, ornamentiert	Amerika/Südamerika/Peru/-/Küstengebiet		11.9.1920
	28.84:60	1 Tongefäß, schalenförmig, ornamentiert	Amerika/Südamerika/Peru/-/Küstengebiet		11.9.1920
	28.84:61	1 Schale, Tongefäß mit Rautenmuster und S-Voluten bemalt	Amerika/Südamerika/Peru/Nordküste		11.9.1920
	28.84:62	1 Schale, Tongefäß mit Linien und Zackenband bemalt	Amerika/Südamerika/Peru/Nordküste		11.9.1920
	28.84:63	1 Tongefäß, schalenförmig	Amerika/Südamerika/Peru/-/Küstengebiet		11.9.1920
	28.84:64	1 Tongefäß, schalenförmig, ornamentiert	Amerika/Südamerika/Peru/-/Küstengebiet		11.9.1920
	28.84:65	1 Schale, Tongefäß, schalenförmig	Amerika/Südamerika/Peru/Nordküste		11.9.1920
	28.84:66	1 Schale, Tongefäß, schwarz mit Doppelbohrung am Rand	Amerika/Südamerika/Peru/Nordküste Perus		11.9.1920
	28.84:67	1 Schale, Tongefäß, schwarz mit Durchbohrung am Rand	Amerika/Südamerika/Peru/Nordküste Perus		11.9.1920
	28.84:68	1 kleine Schale,Tongefäß, schwarz, Durchbohrung am Rand	Amerika/Südamerika/Peru/Nordküste Perus		11.9.1920
	28.84:69	Tonschale, schwarz, dreibeinig	Amerika/Südamerika/Peru/Nordküste Perus/unbekannt		11.9.1920
	28.84:70	1 Röstpfanne, Tongefäß, schalenförmig, mit Handgriff, schwarz	Amerika/Südamerika/Peru/Nordküste		11.9.1920
	28.84:71	1 Röstpfanne, Tongefäß, schalenförmig, mit Handgriff	Amerika/Südamerika/Peru/Nordküste Perus		11.9.1920
	28.84:72	1 Amphore, Tongefäß mit zwei Henkeln, ornamentiert	Amerika/Südamerika/Peru/Hochland	<Amerika>/<Südamerika>/Inka-Kultur	11.9.1920
	28.84:73	1 Tongefäß, mit zwei Henkeln, ornamentiert (B)	Amerika/Südamerika/Peru/-/Küstengebiet		11.9.1920
	28.84:74	1 kleiner Henkelkrug, Tongefäß, mit reliefartigen Verzierungen: Noppen	Amerika/Südamerika/Peru/Nordküste Perus		11.9.1920
	28.84:75	1 Tongefäß mit zwei Henkeln (Pepino-Frucht) (B)	Amerika/Südamerika/Peru/-/Küstengebiet		11.9.1920
	28.84:76	1 Tongefäß, Mensch, stehend (B)	Amerika/Südamerika/Peru/-/Küstengebiet		11.9.1920
	28.84:77	1 Tongefäß, Mensch, sitzend (B)	Amerika/Südamerika/Peru/-/Küstengebiet		11.9.1920
	28.84:78	1 Tongefäß, Mensch, mit Vogelgesicht	Amerika/Südamerika/Peru/-/Küstengebiet		11.9.1920
	28.84:79	1 Tongefäß, Mensch, sitzend (B)	Amerika/Südamerika/Peru/-/Küstengebiet		11.9.1920

Please note that many designations in this list have been identified as faulty, outdated or abstract abuse since the inventories' original conception.

Bild	Inventarnummer	Objektbezeichnung	Herkunft	Ethnie	Eingangsdatum
	28.84:80	1 Figurengefäß, Tongefäß, Affe mit Ohrschmuck, Kopfbedeckung und Kleidung, sitzend (B)	Amerika/Südamerika/Peru/Nordküste Perus		11.9.1920
	28.84:81	1 Figurengefäß, Tongefäß, Mensch, knieend	Amerika/Südamerika/Peru/Nordküste		11.9.1920
	28.84:82	1 Figurengefäß, Steigbügelgefäß, Mensch mit Schild und Keule, schwer besch.	Amerika/Südamerika/Peru/Nordküste		11.9.1920
	28.84:83	1 Tongefäß, Mensch, mit Keule	Amerika/Südamerika/Peru/-/Küstengebiet		11.9.1920
	28.84:84	1 Tongefäß, Mensch, sitzend, mit Arbeitsgerät	Amerika/Südamerika/Peru/-/Küstengebiet		11.9.1920
	28.84:85	1 Tongefäß, Mensch, sitzend, mit gefesselten Händen	Amerika/Südamerika/Peru/-/Küstengebiet		11.9.1920
	28.84:86	1 Tongefäß, Mensch, sitzend	Amerika/Südamerika/Peru/-/Küstengebiet		11.9.1920
	28.84:87	1 Tongefäß, Mensch, stehend (B)	Amerika/Südamerika/Peru/-/Küstengebiet		11.9.1920
	28.84:88	1 Tongefäß, Mensch, sitzend	Amerika/Südamerika/Peru/-/Küstengebiet		11.9.1920
	28.84:89	1 Figurengefäß, Tongefäß, Mensch, sitzend, die eine Hand am Auge haltend (B)	Amerika/Südamerika/Peru/Nordküste		11.9.1920
	28.84:90	1 Tongefäß, Mensch, sitzend, mit Bart	Amerika/Südamerika/Peru/-/Küstengebiet		11.9.1920
	28.84:91	1 Tongefäß, Mensch, knieend	Amerika/Südamerika/Peru/-/Küstengebiet		11.9.1920
	28.84:92	1 Tongefäß, Mensch, knieend	Amerika/Südamerika/Peru/-/Küstengebiet		11.9.1920
	28.84:93	1 Tongefäß, Mensch, knieend, mit gefesselten Händen	Amerika/Südamerika/Peru/-/Küstengebiet		11.9.1920
	28.84:94	1 Tongefäß, Mensch, sitzend, mit Arbeitsgerät in den Händen	Amerika/Südamerika/Peru/-/Küstengebiet		11.9.1920
	28.84:95	1 Steigbügelgefäß, Mensch, sitzend und schlafend, schwer besch. (B)	Amerika/Südamerika/Peru/Nordküste		11.9.1920
	28.84:96	1 Tongefäß, Mensch, stehend, mit Kind auf dem Arm	Amerika/Südamerika/Peru/-/Küstengebiet		11.9.1920
	28.84:97	1 Tongefäß, Mensch, mit vier Nebenfiguren	Amerika/Südamerika/Peru/-/Küstengebiet		11.9.1920
	28.84:98	1 Figurengefäß, Tongefäß, Mensch, sitzend und schlafend (B)	Amerika/Südamerika/Peru/Nordküste	<Amerika>/<Südamerika>/Moche-Kultur	11.9.1920
	28.84:99	1 Tongefäß, Mensch, Frau mit Kind (B)	Amerika/Südamerika/Peru/-/Küstengebiet		11.9.1920
	28.84:100	1 Figurengefäß, Tongefäß, Doppelfigur, sitzend (B)	Amerika/Südamerika/Peru/Nordküste		11.9.1920
	28.84:101	1 Figurengefäß, Steigbügelgefäß, Mensch, knieend (B)	Amerika/Südamerika/Peru/Nordküste		11.9.1920

Please note that many designations in this list have been identified as faulty, outdated or as racist abuse since the inventories' original conception.

Bild	Inventarnummer	Objektbezeichnung	Herkunft	Ethnie	Eingangsdatum
	28.84:102	1 Tongefäß, Mensch, knieend	Amerika/Südamerika/Peru/-/Küstengebiet		11.9.1920
	28.84:103	1 Tongefäß, Mensch, sitzend	Amerika/Südamerika/Peru/-/Küstengebiet		11.9.1920
	28.84:104	1 Tongefäß, Mensch, Trommel schlagend (B)	Amerika/Südamerika/Peru/-/Küstengebiet		11.9.1920
	28.84:105	1 Tongefäß, Mensch, stehend	Amerika/Südamerika/Peru/-/Küstengebiet		11.9.1920
	28.84:106	1 Tongefäß, Mensch, sitzend, mit gefesselten Händen	Amerika/Südamerika/Peru/-/Küstengebiet		11.9.1920
	28.84:107	1 Figurengefäß, Mensch, sitzend, mit gefesselten Händen (B)	Amerika/Südamerika/Peru/Nordküste		11.9.1920
	28.84:108	1 Tongefäß, Mensch, sitzend, Hand am Munde haltend	Amerika/Südamerika/Peru/-/Küstengebiet		11.9.1920
	28.84:109	1 Tongefäß, Mensch, sitzend, mit gefesselten Händen	Amerika/Südamerika/Peru/-/Küstengebiet		11.9.1920
	28.84:110	1 Tongefäß, Mensch, stehend, Frau mit Kind im Arm	Amerika/Südamerika/Peru/-/Küstengebiet		11.9.1920
	28.84:111	1 Figurengefäß in Kriegergestalt, Tongefäß, Mensch, kriechend (BB)	Amerika/Südamerika/Peru/Nordperu		11.9.1920
	28.84:112	1 Tongefäß, stufenartig	Amerika/Südamerika/Peru/-/Küstengebiet		11.9.1920
	28.84:113	1 Figurengefäß, Tongefäß, schwarz, kleinwüchsiger Mensch, stehend mit Kopfputz	Amerika/Südamerika/Peru/Nordküste		11.9.1920
	28.84:114	1 Tongefäß, Mensch, sitzend; schwarz	Amerika/Südamerika/Peru/-/Küstengebiet		11.9.1920
	28.84:115	1 Figurengefäß, Tongefäß, Mensch, sitzend, schwarz (B)	Amerika/Südamerika/Peru/Nordküste Perus	<Amerika>/<Südamerika>/Chimú-Kultur	11.9.1920
	28.84:116	1 Figurengefäß, Tongefäß, Mensch, sitzend, mit zwei Nebenfiguren; schwarz (B)	Amerika/Südamerika/Peru/Nordküste		11.9.1920
	28.84:117	1 Tongefäß, Mensch, sitzend (B)	Amerika/Südamerika/Peru/-/Küstengebiet		11.9.1920
	28.84:118	1 Figurengefäß, Tongefäß, schwarz, Mensch, sitzend (B)	Amerika/Südamerika/Peru/Nordküste		11.9.1920
	28.84:119	1 Tongefäß, schwarz, Affe mit Frucht	Amerika/Südamerika/Peru/-/Küstengebiet		11.9.1920
	28.84:120	1 Steigbügelgefäß, Tongefäß, Mensch, schwarz, liegender Mann	Amerika/Südamerika/Peru/Nordküste		11.9.1920
	28.84:121	1 Steigbügelgefäß, Tongefäß, schwarz, mit Tierornamenten	Amerika/Südamerika/Peru/Nordküste Perus		11.9.1920
	28.84:122	1 Kugelgefäß, Tongefäß, schwarz mit Tierornamenten	Amerika/Südamerika/Peru/Nordküste Perus		11.9.1920
	28.84:123	1 Tongefäß, schwarz mit mytholog.	Amerika/Südamerika/Peru/-/Küstengebiet		11.9.1920

Please note that many designations in this list have been identified as faulty, outdated or as racist abuse since the inventories' original conception.

Bild	Inventarnummer	Objektbezeichnung	Herkunft	Ethnie	Eingangsdatum
		Darstellungen ?			
	28.84:124	1 Tongefäß, schwarz, ornamentiert	Amerika/Südamerika/Peru/-/Küstengebiet		11.9.1920
	28.84:125	1 Steigbügelgefäß, Tongefäß, schwarz, Reliefornament: Krabbe vor Noppenhintergrund, kleine Affenfigur am Ausguss	Amerika/Südamerika/Peru/Nordküste Perus		11.9.1920
	28.84:126	1 Henkelflasche, Tongefäß, schwarz mit Reliefdarstellung: menschliche Figur mit Kopfschmuck und Gegenständen in den Händen	Amerika/Südamerika/Peru/-/Nordküste Perus		11.9.1920
	28.84:127	1 Gefäß mit Doppelausguß, Tongefäß, schwarz, mit kleiner Affenfigur und Reliefband	Amerika/Südamerika/Peru/Nordküste Perus		11.9.1920
	28.84:128	1 Henkelkrug, Tongefäß, schwarz, mit Reliefornament: Tier (?) vor Noppenhintergrund	Amerika/Südamerika/Peru/Nordküste Perus		11.9.1920
	28.84:129	1 Steigbügelgefäß, Tongefäß, schwarz, mit reliefiertem Fries aus gestuften Voluten und Nuppen; kleine Vogelfigur an Ausgußtülle;	Amerika/Südamerika/Peru/Nordküste Perus		11.9.1920
	28.84:130	1 Steigbügelgefäß, Tongefäß, schwarz, stachlige Oberfläche; Frucht (?)	Amerika/Südamerika/Peru/Nordküste Perus	<Amerika>/<Südamerika>/Chimú-Kultur	11.9.1920
	28.84:131	1 Steigbügelgefäß, Tongefäß, schwarz, kleine Affenfigur an Ausgusstülle (B)	Amerika/Südamerika/Peru/Nordküste Perus		11.9.1920
	28.84:132	1 Steigbügelgefäß, schwarz, in Form einer Kalebasse mit kleiner Affenfigur am Steigbügelhals (B)	Amerika/Südamerika/Peru/Nordküste Perus		11.9.1920
	28.84:133	1 Steigbügelgefäß, Tongefäß, schwarz, kleine Affenfigur an Ausgusstülle	Amerika/Südamerika/Peru/Nordküste Perus		11.9.1920 (1928?)
	28.84:134	1 Tongefäß, schwarz, Frucht?	Amerika/Südamerika/Peru/-/Küstengebiet		11.9.1920
	28.84:135	1 Tongefäß, schwarz, mit Kalebassen ornamentiert	Amerika/Südamerika/Peru/-/Küstengebiet		11.9.1920
	28.84:136	1 Tongefäß, schwarz mit Affen-Ornament	Amerika/Südamerika/Peru/-/Küstengebiet		11.9.1920
	28.84:137	1 Tongefäß; Steigbügelgefäß; schwarz, kantiger Gefäßkörper und kleine Affenfigur am Ausguss und	Amerika/Südamerika/Peru/-/Küstengebiet		11.9.1920
	28.84:138	1 Steigbügelgefäß, Tongefäß, schwarz, plastische Affenfigur an Ausgußtülle (B)	Amerika/Südamerika/Peru/Nordküste Perus		11.9.1920
	28.84:139	1 Steigbügelgefäß, Tongefäß, schwarz (B), mit Fruchtrelief und kleiner Affenfigur am Ausguss	Amerika/Südamerika/Peru/Nordküste Perus		11.9.1920

Please note that many designations in this list have been identified as faulty, outdated or as racist abuse since the inventories' original conception.

Bild	Inventarnummer	Objektbezeichnung	Herkunft	Ethnie	Eingangsdatum
	28.84:140	1 Tongefäß, schwarz, Doppelgefäß	Amerika/Südamerika/Peru/-/Küstengebiet		11.9.1920
	28.84:141	1 Flasche, Tongefäß, schwarz, mit plastischem Tierkopf und reliefartigem Tierkörper	Amerika/Südamerika/Peru/Nordküste Perus		11.9.1920
	28.84:142	1 Henkelkrug, Tongefäß, schwarz, Frucht mit Vogelgesicht	Amerika/Südamerika/Peru/Nordküste Perus		11.9.1920
	28.84:143	1 Henkelkrug, Tongefäß, schwarz mit plastischem menschlichen Gesicht am Hals und geripptem Gefäßkörper	Amerika/Südamerika/Peru/Nordküste Perus		11.9.1920
	28.84:144	1 Tongefäß, schwarz, mit Schildkröten-Ornament	Amerika/Südamerika/Peru/-/Küstengebiet		11.9.1920
	28.84:145	1 Amphore, Tongefäß, schwarz, mit Stufenvoluten und aufeinander stehenden Dreiecken in Relief	Amerika/Südamerika/Peru/Nordküste Perus		11.9.1920
	28.84:146	1 Amphore, Tongefäß, schwarz, mit sichelförmigen Vertiefungen verziert	Amerika/Südamerika/Peru/Nordküste Perus		11.9.1920
	28.84:147	1 Henkelkrug, Tongefäß, schwarz, mit Spiral-Ornament an beiden Seiten	Amerika/Südamerika/Peru/-/Nordküste Perus		11.9.1920
	28.84:148	1 Flasche, Tongefäß, schwarz	Amerika/Südamerika/Peru/Nordküste Perus		11.9.1920
	28.84:149	1 Tongefäß, schwarz, Fruchtschote	Amerika/Südamerika/Peru/-/Küstengebiet		11.9.1920
	28.84:150	1 Tongefäß, schwarz, mit figürl. Darstsellung	Amerika/Südamerika/Peru/-/Küstengebiet		11.9.1920
	28.84:151	1 Tongefäß, schwarz, mit figürlicher Darstellung, Krieger (B)	Amerika/Südamerika/Peru/-/Küstengebiet		11.9.1920
	28.84:152	1 Figurengefäß, Tongefäß, schwarz, mit mytholog. Darstellungen? (B)	Amerika/Südamerika/Peru/Nordküste		11.9.1920
	28.84:153	1 Figurengefäß, Tongefäß, schwarz, mit mytholog. Darstellungen? (B)	Amerika/Südamerika/Peru/Nordküste		11.9.1920
	28.84:154	1 Tongefäß, schwarz, Mann (BB)	Amerika/Südamerika/Peru/-/Küstengebiet		11.9.1920
	28.84:155	1 Figurengefäß, Tongefäß, schwarz, Kalebasse	Amerika/Südamerika/Peru/Nordküste Perus	<Amerika>/<Südamerika>/Chimú-Kultur	11.9.1920
	28.84:156	1 Tongefäß, schwarz, Tierdarstellung	Amerika/Südamerika/Peru/-/Küstengebiet		11.9.1920
	28.84:157	1 Figurengefäß, Tongefäß, schwarz, Entendarstellung	Amerika/Südamerika/Peru/Nordküste Perus		11.9.1920
	28.84:158	1 Tongefäß, schwarz, Tierdarstellung (B)	Amerika/Südamerika/Peru/-/Küstengebiet		11.9.1920
	28.84:159	1 Doppelgefäß, Tongefäß, schwarz,	Amerika/Südamerika/Peru/Nordküste Perus		11.9.1920
	28.84:160	1 Figurengefäß, Tongefäß, schwarz, mit Tierdarstellung	Amerika/Südamerika/Peru/Nordküste Perus		11.9.1920

Please note that naming designations in this list have been identified as faulty, outdated or as racist abuse since the inventories´ original conception.

Bild	Inventarnummer	Objektbezeichnung	Herkunft	Ethnie	Eingangsdatum
	28.84:161	1 Tongefäß, schwarz, mit Tierdarstellung (B)	Amerika/Südamerika/Peru/-/Küstengebiet		11.9.1920
	28.84:162	1 Tongefäß, Opfergefäß (Paccha), schwarz, in Form eines liegenden Hirschbocks (B)	Amerika/Südamerika/Peru/-/Küstengebiet	<Amerika>/<Südamerika>/Chimú-Inka-Kultur	11.9.1920
	28.84:163	1 Tongefäß, schwarz, Fisch	Amerika/Südamerika/Peru/-/Küstengebiet		11.9.1920
	28.84:164	1 Flasche, Tongefäß, schwarz, Vogel	Amerika/Südamerika/Peru/Nordküste Perus		11.9.1920
	28.84:165	1 Tongefäß, schwarz, Tierdarstellung	Amerika/Südamerika/Peru/-/Küstengebiet		11.9.1920
	28.84:166	1 Tongefäß, Kopf	Amerika/Südamerika/Peru/-/Küstengebiet		11.9.1920
	28.84:167	1 Tongefäß, mit Taschenkrebs-Ornament	Amerika/Südamerika/Peru/-/Küstengebiet		11.9.1920
	28.84:168	1 Kugelvase, Tongefäß	Amerika/Südamerika/Peru/Nordküste		11.9.1920
	28.84:169	1 Tongefäß, mit stilisiertem Krebs-Ornament	Amerika/Südamerika/Peru/-/Küstengebiet		11.9.1920
	28.84:170	1 Tongefäß, Pinguine?	Amerika/Südamerika/Peru/-/Küstengebiet		11.9.1920
	28.84:171	1 Tongefäß, Flasche, Fisch	Amerika/Südamerika/Peru/-/Küstengebiet	<Amerika>/<Südamerika>/Moche-Kultur	11.9.1920
	28.84:172	1 Tongefäß, Ochsenfrosch	Amerika/Südamerika/Peru/-/Küstengebiet		11.9.1920
	28.84:173	1 Figurengefäß, Tongefäß mit plastischem Kopf und weiß-brauner Bemalung	Amerika/Südamerika/Peru/Nordküste		11.9.1920
	28.84:174	1 Tongefäß, Mann, schlafend ? / stehende Figur mit Haube und Schale in Händen	Amerika/Südamerika/Peru/-/Küstengebiet		11.9.1920
	28.84:175	1 Tongefäß, Mann, knieend	Amerika/Südamerika/Peru/-/Küstengebiet		11.9.1920
	28.84:176	1 Tongefäß, Frau, Händlerin?	Amerika/Südamerika/Peru/-/Küstengebiet		11.9.1920
	28.84:177	1 Tongefäß, Mann?	Amerika/Südamerika/Peru/-/Küstengebiet		11.9.1920
	28.84:178	1 Tongefäß, Mann mit Arbeitsgerät (ähnlich wie Nr. 94)	Amerika/Südamerika/Peru/-/Küstengebiet		11.9.1920
	28.84:179	1 Tongefäß, Mann	Amerika/Südamerika/Peru/-/Küstengebiet		11.9.1920
	28.84:180	1 Tongefäß, Mann sitzend	Amerika/Südamerika/Peru/-/Küstengebiet		11.9.1920
	28.84:181	1 Tongefäß, mit Kopf, bemalt	Amerika/Südamerika/Peru/-/Küstengebiet		11.9.1920
	28.84:182	1 Tongefäß, mit Kopf, bemalt (B)	Amerika/Südamerika/Peru/-/Küstengebiet		11.9.1920
	28.84:183	1 Tongefäß, Frau mit Kind, sitzend	Amerika/Südamerika/Peru/-/Küstengebiet		11.9.1920
	28.84:184	1 Tongefäß, mit Vogelkopf	Amerika/Südamerika/Peru/-/Küstengebiet		11.9.1920
	28.84:185	1 Tongefäß, mit Kopf	Amerika/Südamerika/Peru/-/Küstengebiet		11.9.1920

Please note that many designations in this list have been identified as faulty, outdated or as racist abuses since the inventories original conception.

Bild	Inventarnummer	Objektbezeichnung	Herkunft	Ethnie	Eingangsdatum
	28.84:186	1 Tongefäß, mit Affen (B)	Amerika/Südamerika/Peru/-/Küstengebiet		11.9.1920
	28.84:187	1 Tongefäß, mit liegendem Mann	Amerika/Südamerika/Peru/-/Küstengebiet		11.9.1920
	28.84:188	1 Tongefäß, bemalt, mit Vogel	Amerika/Südamerika/Peru/-/Küstengebiet		11.9.1920
	28.84:189	1 Tongefäß, mit sitzender Figur (B)	Amerika/Südamerika/Peru/-/Küstengebiet		11.9.1920
	28.84:190	1 Tongefäß, mit sitzender Figur	Amerika/Südamerika/Peru/-/Küstengebiet		11.9.1920
	28.84:191	1 Tongefäß, Lastträger ? (B)	Amerika/Südamerika/Peru/-/Küstengebiet		11.9.1920
	28.84:192	1 Tongefäß, mit sitzender Figur	Amerika/Südamerika/Peru/-/Küstengebiet		11.9.1920
	28.84:193	1 Tongefäß, mit Krebs	Amerika/Südamerika/Peru/-/Küstengebiet		11.9.1920
	28.84:194	1 Tongefäß, schwarz, Wasserträgerin (B)	Amerika/Südamerika/Peru/-/Küstengebiet		11.9.1920
	28.84:195	Steigbügelgefäß mit kugeligem Körper und Bemalung: Bohnen	Amerika/Südamerika/Peru/Nordküste		11.9.1920
	28.84:196	1 Steigbügelgefäß, Tongefäß, mit aufgemaltem Ornament, Mann mit Tier	Amerika/Südamerika/Peru/Nordperu		11.9.1920
	28.84:197	1 Tongefäß, bemalt, Frucht (B)	Amerika/Südamerika/Peru/-/Küstengebiet		11.9.1920
	28.84:198	1 Tongefäß, bemalt, Frucht (B)	Amerika/Südamerika/Peru/-/Küstengebiet		11.9.1920
	28.84:199	1 Tongefäß, bemalt, Eidechsen	Amerika/Südamerika/Peru/-/Küstengebiet		11.9.1920
	28.84:200	1 Steigbügelgefäß, Tongefäß mit eingeritztem Ornament, Vogel	Amerika/Südamerika/Peru/Nordküste Perus		11.9.1920
	28.84:201	1 Steigbügelgefäß, Tongefäß mit mytholog. Darstellung?	Amerika/Südamerika/Peru/Nordküste		11.9.1920
	28.84:202	1 Tongefäß, mit mythologischer Darstellung ? (B)	Amerika/Südamerika/Peru/-/Küstengebiet		11.9.1920
	28.84:203	1 Pfeifgefäß,Tongefäß, vierteilig	Amerika/Südamerika/Peru/Nordküste		11.9.1920
	28.84:204	1 Tongefäß, mit aufgemaltem Ornament, Vogel	Amerika/Südamerika/Peru/-/Küstengebiet		11.9.1920
	28.84:205	1 Tongefäß, mit aufgemaltem Ornament, fressende Vögel	Amerika/Südamerika/Peru/-/Küstengebiet	<Amerika>/<Südamerika>/Moche-Kultur	11.9.1920
	28.84:206	1 Tongefäß, mit Kopf (B)	Amerika/Südamerika/Peru/-/Küstengebiet		11.9.1920
	28.84:207	1 Tongefäß, sitzender Vogel	Amerika/Südamerika/Peru/-/Küstengebiet		11.9.1920
	28.84:208	1 Tongefäß, Frosch (B)	Amerika/Südamerika/Peru/-/Küstengebiet		11.9.1920
	28.84:209	1 Tongefäß, Frucht (mit 2 Kröten) (B)	Amerika/Südamerika/Peru/-/Küstengebiet		11.9.1920
	28.84:210	1 Henkelkrug, Tongefäß, weiß-braun bemalt: sechsarmiger Stern	Amerika/Südamerika/Peru/Nordküste		11.9.1920
	28.84:211	1 Tongefäß, Muschel (B)	Amerika/Südamerika/Peru/-/Küstengebiet		11.9.1920

Please note that many designations in this list have been identified as faulty, outdated or as racist abuse since the inventories' original conception.

Bild	Inventarnummer	Objektbezeichnung	Herkunft	Ethnie	Eingangsdatum
	28.84:212	1 Tongefäß - Bruchstück, Kopf	Amerika/Südamerika/Peru/-/Küstengebiet		11.9.1920
	28.84:213	1 Henkelkrug, Tongefäß mit 2 Henkeln	Amerika/Südamerika/Peru/Nordperu		11.9.1920
	28.84:214	1 Kugelgefäß, Steigbügelgefäß, weiß-rot bemalt: schlangenförmige und gerade Linien, Beindarstellung im Relief	Amerika/Südamerika/Peru/Nordküste		11.9.1920
	28.84:215	1 Amphore, Tongefäß mit Krokodil	Amerika/Südamerika/Peru/Nordküste Perus		11.9.1920
	28.84:216	1 Tongefäß, Vogel	Amerika/Südamerika/Peru/-/Küstengebiet		11.9.1920
	28.84:217	1 Figurengefäß, Tongefäß, Frucht mit Kopf (B)	Amerika/Südamerika/Peru/Nordküste Perus		11.9.1920
	28.84:218	1 Tongefäß, bemalt, mit Tierornament (B)	Amerika/Südamerika/Peru/-/Küstengebiet		11.9.1920
	28.84:219	1 Figurengefäß, Ausguss in Form eines Menschenkopfes, Arme in Reliefdarstellung	Amerika/Südamerika/Peru/Nordküste		11.9.1920
	28.84:220	1 Figurengefäß, Tongefäß, Frucht, bemalt	Amerika/Südamerika/Peru/Nordküste		11.9.1920
	28.84:221	1 Tongefäß, mit Tierkopf	Amerika/Südamerika/Peru/-/Küstengebiet		11.9.1920
	28.84:222	1 Tongefäß, mit laufendem Mann (B)	Amerika/Südamerika/Peru/-/Küstengebiet		11.9.1920
	28.84:223	1 Steigbügelgefäß, schwarz, mit Vogel am Ausguss, in Form einer Frucht (Kürbis?) (B)	Amerika/Südamerika/Peru/Nordküste Perus	<Amerika>/<Südamerika>/Chimú-Kultur	11.9.1920
	28.84:224	1 Keramikfigur, Tonfigur, weiblich	Amerika/Südamerika/Peru/Nordküste Perus		11.9.1920
	28.84:225	1 Tongefäß, bemalt	Amerika/Südamerika/Peru/-/Küstengebiet		11.9.1920
	28.84:226	1 Fragment von Figurengefäß, Tongefäß-Bruchstück, Kopf (Raubtier)	Amerika/Südamerika/Peru/Nordperu		11.9.1920
	28.84:227	1 Fragment von Figurengefäß, Tongefäß-Bruchstück, Vorderteil eines Lamas	Amerika/Südamerika/Peru/Nordperu		11.9.1920
	28.84:228	1 Figur, Tonfigur, schwarz, Frau mit Kind	Amerika/Südamerika/Peru/Nordküste Perus		11.9.1920
	28.84:229	1 Tonfigur, schwarz, Frau, klein	Amerika/Südamerika/Peru/-/Küstengebiet		11.9.1920
	28.84:230	1 Tongefäß-Bruchstück, Tierkopf, bemalt	Amerika/Südamerika/Peru/-/Küstengebiet		11.9.1920
	28.84:231	1 Henkelkrug, Tongefäß, klein, mit Henkel	Amerika/Südamerika/Peru/Mittlere Küste		11.9.1920
	28.84:232	1 Tongefäß-Bruchstück, schwarz, Kopf	Amerika/Südamerika/Peru/-/Küstengebiet		11.9.1920
	28.84:233	1 Tonfigur, klein, mit Resten von Fadenumwicklung	Amerika/Südamerika/Peru/-/Küstengebiet		11.9.1920
	28.84:234	1 Kalebasse, klein	Amerika/Südamerika/Peru/-/Küstengebiet		11.9.1920
	28.84:235	1 Stempel aus Ton, mit mythologischer Darstellung ? (B)	Amerika/Südamerika/Peru/-/Küstengebiet		11.9.1920
	28.84:236	1 Vogelkopf aus Stein ?	Amerika/Südamerika/Peru/-/Küstengebiet		11.9.1920

Please note that many assignations in this list have been identified as faulty, outdated or as racist abuse since the inventories' original conception.

Bild	Inventarnummer	Objektbezeichnung	Herkunft	Ethnie	Eingangsdatum
	28.84:237	1 Steinfigur, klein	Amerika/Südamerika/Peru/-/Küstengebiet		11.9.1920
	28.84:238	1 Tonfigur, klein	Amerika/Südamerika/Peru/-/Küstengebiet		11.9.1920
	28.84:239	1 Beilklinge aus Bergkristall	Amerika/Südamerika/Peru/-/Küstengebiet		11.9.1920
	28.84:240	1 Steinskulptur, kleine Vogelköpfe	Amerika/Südamerika/Peru/-/Küstengebiet		11.9.1920
	28.84:241	1 Tongefäß, Fisch, liegend	Amerika/Südamerika/Peru/-/Küstengebiet		11.9.1920
	28.84:242	1 Tongefäß, kleiner Mann, sitzend	Amerika/Südamerika/Peru/-/Küstengebiet		11.9.1920
	28.84:243	1 Löffel, Tongefäß, löffelförmig	Amerika/Südamerika/Peru		11.9.1920
	28.84:244	1 Schuhgefäß, Tongefäß, kleine Frucht	Amerika/Südamerika/Peru/vermutl. Hochland		11.9.1920
	28.84:245	1 Tongefäß, -Bruchstück, Kopf	Amerika/Südamerika/Peru/-/Küstengebiet		11.9.1920
	28.84:246	1 Bronzefigur, klein	Amerika/Südamerika/Peru/-/Küstengebiet		11.9.1920
	28.84:247	1 Kette aus Korallen und Muschelscheibchen ?	Amerika/Südamerika/Peru/-/Küstengebiet		11.9.1920
	28.84:248	1 Kette aus Glasperlen	Amerika/Südamerika/Peru/-/Küstengebiet		11.9.1920
	28.84:249	1 Stock mit geschnitzter Figur	Amerika/Südamerika/Peru/-/Küstengebiet		11.9.1920
	28.84:250	1 Holzfigur	Amerika/Südamerika/Peru/-/Küstengebiet		11.9.1920
	28.84:251	1 Große weibliche Holzfigur, aus einem Pfahl geschnitzt, Reste weißer und roter Bemalung	Amerika/Südamerika/Peru/-/Küstengebiet	<Amerika>/<Südamerika>/Chimú-Kultur	11.9.1920
	28.84:252	1 Geweberest unter Glas	Amerika/Südamerika/Peru/-/Küstengebiet		11.9.1920
	28.84:253	1 Geweberest unter Glas	Amerika/Südamerika/Peru/-/Küstengebiet		11.9.1920
	28.84:254	1 Geweberest unter Glas	Amerika/Südamerika/Peru/-/Küstengebiet		11.9.1920
	28.84:255	1 Geweberest unter Glas	Amerika/Südamerika/Peru/-/Küstengebiet		11.9.1920
	28.84:256	1 Geweberest unter Glas	Amerika/Südamerika/Peru/-/Küstengebiet		11.9.1920
	28.84:257	1 Geweberest	Amerika/Südamerika/Peru/-/Küstengebiet		11.9.1920
	28.84:258	1 Geweberest	Amerika/Südamerika/Peru/-/Küstengebiet		11.9.1920
	28.84:259	1 gewebter Miniaturumhang einer kleinen Opferfigur, mit drei silbernen Gewandnadeln	Amerika/Südamerika/Peru/-/Küstengebiet	<Amerika>/<Südamerika>/Inka-Kultur	11.9.1920
	28.84:260	1 Kette aus Stein- und Bronzeperlen	Amerika/Südamerika/Peru/-/Küstengebiet		11.9.1920
	28.84:261	1 Steinskulptur, Maiskolben,-Bruchstück	Amerika/Südamerika/Peru/-/Küstengebiet		11.9.1920
	28.84:262	1 Gerät aus Ton, löffelartig	Amerika/Südamerika/Peru/-/Küstengebiet		11.9.1920
	28.84:263	1 Gerät aus Ton, löffelartig	Amerika/Südamerika/Peru/-/Küstengebiet		11.9.1920
	28.84:264	1 Tonfigur, kleiner Mann sitzend	Amerika/Südamerika/Peru/-/Küstengebiet		11.9.1920

Please note that many designations in this list have been identified as faulty, outdated or as racist abuse since the inventories' original conception.

Bild	Inventarnummer	Objektbezeichnung	Herkunft	Ethnie	Eingangsdatum
	28.84:265	1 kleine Steinfigur	Amerika/Südamerika/Peru/-/Küstengebiet	<Amerika>/<Südamerika>/Inka-Kultur	11.9.1920
	28.84:266	1 kleine Steinfigur	Amerika/Südamerika/Peru/-/Küstengebiet	<Amerika>/<Südamerika>/Inka-Kultur	11.9.1920
	28.84:267	1 kleine Steinfigur	Amerika/Südamerika/Peru/-/Küstengebiet	<Amerika>/<Südamerika>/Huari-Kultur	11.9.1920
	28.84:268	1 kleine Steinfigur (Frucht?)	Amerika/Südamerika/Peru/-/Küstengebiet	<Amerika>/<Südamerika>/Inka-Kultur	11.9.1920
	28.84:269	1 kleine Steinfigur	Amerika/Südamerika/Peru/-/Küstengebiet		11.9.1920
	28.84:270	1 kleine Steinfigur	Amerika/Südamerika/Peru/-/Küstengebiet		11.9.1920
	28.84:271	1 kleine Steinfigur	Amerika/Südamerika/Peru/-/Küstengebiet		11.9.1920
	28.84:272	1 kleine Steinfigur	Amerika/Südamerika/Peru/-/Küstengebiet		11.9.1920
	28.84:273	1 kleine Steinfigur	Amerika/Südamerika/Peru/-/Küstengebiet	<Amerika>/<Südamerika>/Huari-Kultur	11.9.1920
	28.84:274	1 kleine Steinfigur	Amerika/Südamerika/Peru/-/Küstengebiet	<Amerika>/<Südamerika>/Inka-Kultur	11.9.1920
	28.84:275	1 kleine Steinfigur	Amerika/Südamerika/Peru/-/Küstengebiet	<Amerika>/<Südamerika>/Inka-Kultur	11.9.1920
	28.84:276	1 kleine Steinfigur	Amerika/Südamerika/Peru/-/Küstengebiet	<Amerika>/<Südamerika>/Inka-Kultur	11.9.1920
	28.84:277	1 kleine Steinfigur	Amerika/Südamerika/Peru/-/Küstengebiet	<Amerika>/<Südamerika>/Huari-Kultur	11.9.1920
	28.84:278	1 kleine Steinfigur	Amerika/Südamerika/Peru/-/Küstengebiet	<Amerika>/<Südamerika>/Huari-Kultur	11.9.1920
	28.84:279	1 kleine Steinfigur	Amerika/Südamerika/Peru/-/Küstengebiet	<Amerika>/<Südamerika>/Huari-Kultur	11.9.1920
	28.84:280	1 kleine Steinfigur	Amerika/Südamerika/Peru/-/Küstengebiet	<Amerika>/<Südamerika>/Inka-Kultur	11.9.1920
	28.84:281	1 kleine Steinfigur	Amerika/Südamerika/Peru/-/Küstengebiet	<Amerika>/<Südamerika>/Inka-	11.9.1920

Please note that many designations in this list have been identified as faulty, outdated or abstract abuse since the inventions original conception.

Bild	Inventarnummer	Objektbezeichnung	Herkunft	Ethnie	Eingangsdatum
				Kultur	
	28.84:282	1 kleiner Steinanhänger mit Vogelkopf (?)	Amerika/Südamerika/Peru/-/Küstengebiet		11.9.1920
	28.84:283	1 Figur aus Spondylus, klein	Amerika/Südamerika/Peru/-/Küstengebiet		11.9.1920
	28.84:284	1 Figur aus Quarz, klein	Amerika/Südamerika/Peru/-/Küstengebiet	<Amerika>/<Südamerika>/Inka-Kultur	11.9.1920
	28.84:285	1 Figur aus Muschel, kl. Affe ?/ Figur aus Muschel, kl. Affe ?	Amerika/Südamerika/Peru/-/Küstengebiet		11.9.1920
	28.84:286	1 Anhänger ? aus Stein	Amerika/Südamerika/Peru/-/Küstengebiet		11.9.1920
	28.84:287	1 Anhänger ? aus Stein mit Rest von roter Bemalung	Amerika/Südamerika/Peru/-/Küstengebiet		11.9.1920
	28.84:288	1 Anhänger ? aus Stein	Amerika/Südamerika/Peru/-/Küstengebiet		11.9.1920
	28.84:289	1 Anhänger ? aus Stein mit Rest von roter Bemalung	Amerika/Südamerika/Peru/-/Küstengebiet		11.9.1920
	28.84:290	1 Anhänger ? aus Stein mit Resten roter Bemalung	Amerika/Südamerika/Peru/-/Küstengebiet		11.9.1920
	28.84:291	1 Spinnwirtel aus Ton/Perle aus Ton	Amerika/Südamerika/Peru/-/Küstengebiet		11.9.1920
	28.84:292	1 Spinnwirtel aus Ton/Perle aus Ton	Amerika/Südamerika/Peru/-/Küstengebiet		11.9.1920
	28.84:293	1 Spinnwirtel und eine Perle aus Ton/Stein ?	Amerika/Südamerika/Peru/-/Küstengebiet		11.9.1920
	28.84:294	1 Spinnwirtel aus Ton	Amerika/Südamerika/Peru/-/Küstengebiet		11.9.1920
	28.84:295	1 Kugel/Perle aus Ton	Amerika/Südamerika/Peru/-/Küstengebiet		11.9.1920
	28.84:296	1 Perle aus Stein	Amerika/Südamerika/Peru/-/Küstengebiet		11.9.1920
	28.84:297	1 Spinnwirtel (?) aus Stein/Perle aus Ton	Amerika/Südamerika/Peru/-/Küstengebiet		11.9.1920
	28.84:298	1 Spinnwirtel aus Ton/Perle aus Ton	Amerika/Südamerika/Peru/-/Küstengebiet		11.9.1920
	28.84:299	1 Besatz aus Metall und eine Perle aus Stein	Amerika/Südamerika/Peru/-/Küstengebiet		11.9.1920
	28.84:300	1 Pinzette aus Bronze	Amerika/Südamerika/Peru/-/Küstengebiet		11.9.1920
	28.84:301	1 Werkzeug aus Bronze	Amerika/Südamerika/Peru/-/Küstengebiet		11.9.1920
	28.84:302	1 Beilklinge ? aus Bronze	Amerika/Südamerika/Peru/-/Küstengebiet		11.9.1920
	28.84:303	1 Gußkuchen aus Metall/Beilklinge ? aus Bronze	Amerika/Südamerika/Peru/-/Küstengebiet		11.9.1920
	28.84:304	1 Beilklinge ? aus Metall/Bronze	Amerika/Südamerika/Peru/-/Küstengebiet		11.9.1920
	28.84:305	1 Beilklinge ? aus Metall/Bronze	Amerika/Südamerika/Peru/-/Küstengebiet		11.9.1920
	28.84:306	1 Klinge/Beilklinge ? aus Metall/Bronze	Amerika/Südamerika/Peru/-/Küstengebiet		11.9.1920

Please note that many designations in this list have been identified as faulty, outdated or as racist abuse since the inventoms original conception.

Bild	Inventarnummer	Objektbezeichnung	Herkunft	Ethnie	Eingangsdatum
	28.84:307	1 Schnabel? Aus Bronzeblech, vergoldet	Amerika/Südamerika/Peru/-/Küstengebiet		11.9.1920
	28.84:308	1 Ritualmesser (Tumi) aus Metall/Bronze (Nachbildung)	Amerika/Südamerika/Peru/-/Küstengebiet		11.9.1920
	28.84:309	1 Messer aus Metall (Tumi) mit Hand an Griffende	Amerika/Südamerika/Peru/-/Küstengebiet		11.9.1920
	28.84:310	1 Schaber (?) aus Metall/Bronze, Figur mit Becher und großem Kopfputz	Amerika/Südamerika/Peru/-/Küstengebiet		11.9.1920
	28.84:311	1 Scheibe aus Metall/Bronze	Amerika/Südamerika/Peru/-/Küstengebiet		11.9.1920
	28.84:312	1 Figur (Nachbildung) aus Metall/Bronze	Amerika/Südamerika/Peru/-/Küstengebiet		11.9.1920
	28.84:313	1 Figur aus Metall/Bronze	Amerika/Südamerika/Peru/-/Küstengebiet		11.9.1920
	28.84:314	1 Figur aus Metall?/Bronze	Amerika/Südamerika/Peru/-/Küstengebiet		11.9.1920
	28.84:315	1 Platte, gegossen, aus Bronze, Fälschung	Amerika/Südamerika/Peru/-/Küstengebiet		11.9.1920
	28.84:316	1 kl. Bündel Palmblätter?	Amerika/Südamerika/Peru/-/Küstengebiet		11.9.1920
	28.84:317	1 Muschelschale (Mactridae)	Amerika/Südamerika/Peru/-/Küstengebiet		11.9.1920
	28.84:318	1 Muschelschale (Mactridae)	Amerika/Südamerika/Peru/-/Küstengebiet		11.9.1920
	28.84:319	1 Muschelschale (Mactridae)	Amerika/Südamerika/Peru/-/Küstengebiet		11.9.1920
	28.84:320	1 Muschelschale (Mactridae)	Amerika/Südamerika/Peru/-/Küstengebiet		11.9.1920
	28.84:321	1 Muschelschale (Mactridae)	Amerika/Südamerika/Peru/-/Küstengebiet		11.9.1920
	28.84:322	1 Muschelschale (Mactridae)	Amerika/Südamerika/Peru/-/Küstengebiet		11.9.1920
	28.84:323	Kürbisschale, beschnitzt	Amerika/Südamerika/Peru/-/Küstengebiet		11.9.1920
	28.84:324	Kürbisschale, beschnitzt	Amerika/Südamerika/Peru/-/Küstengebiet		11.9.1920
	28.84:325	Kürbisschale mit Inschrift	Amerika/Südamerika/Peru/-/Küstengebiet		11.9.1920
	28.84:326	1 Mütze aus Palmblattscheide	Amerika/Südamerika/Peru/-/Küstengebiet		11.9.1920
	28.84:327	1 Schemel aus Holz	Amerika/Südamerika/Peru/-/Küstengebiet		11.9.1920
	28.84:328	Guitarre aus Gürteltierpanzer, Saiten fehlen	Amerika/Südamerika/Peru/-/Küstengebiet		11.9.1920
	28.84:329	1 Sporn aus Eisen, etwa 8 m tief ausgegraben (im Jahre 1893)	Amerika/Südamerika/Peru/-/Küstengebiet		11.9.1920
	28.84:330	1 Tongefäss	Amerika/Südamerika/Peru/-/Küstengebiet		11.9.1920
	28.84:331	1 Spindel mit Garn	Amerika/Südamerika/Peru/-/Küstengebiet		11.9.1920
	28.84:332	1 Spindel mit Garn	Amerika/Südamerika/Peru/-/Küstengebiet		11.9.1920
	28.84:333	Spindel mit Garn	Amerika/Südamerika/Peru/-/Küstengebiet		11.9.1920
	28.84:334	1 Spindel mit Garn	Amerika/Südamerika/Peru/-/Küstengebiet		11.9.1920

Please note that many designations in this list have been identified as faulty, outdated or as racist since the inventories' original conception.

Bild	Inventarnummer	Objektbezeichnung	Herkunft	Ethnie	Eingangsdatum
	28.84:335	Spindel mit Garn	Amerika/Südamerika/Peru/-/Küstengebiet		11.9.1920
	28.84:336	1 Spindel mit Garn	Amerika/Südamerika/Peru/-/Küstengebiet		11.9.1920
	28.84:337	1 Spindel	Amerika/Südamerika/Peru/-/Küstengebiet		11.9.1920
	28.84:338	1 Spindel	Amerika/Südamerika/Peru/-/Küstengebiet		11.9.1920
	28.84:339	1 Spindel	Amerika/Südamerika/Peru/-/Küstengebiet		11.9.1920
	28.84:340	1 Spindel	Amerika/Südamerika/Peru/-/Küstengebiet		11.9.1920
	28.84:341	1 Garnwickelbruchstück?? aus Holz	Amerika/Südamerika/Peru/-/Küstengebiet		11.9.1920
	28.84:342	1 verkleinerte Nachbildung v. Tongefäss aus Silber	Amerika/Südamerika/Peru/-/Küstengebiet		11.9.1920
	28.84:343	1 verkleinerte Nachbildung v.Tongefäss aus Silber	Amerika/Südamerika/Peru/-/Küstengebiet		11.9.1920
	28.84:344	1 Miniaturausgabe v. Tongefäss aus Silber	Amerika/Südamerika/Peru/-/Küstengebiet		11.9.1920
	28.84:345	1 verkleinerte Nachbildung v. Tongefäss aus Silber	Amerika/Südamerika/Peru/-/Küstengebiet		11.9.1920
	28.84:346	1 verkleinerte Nachbildung v. Tongefäss aus Silber	Amerika/Südamerika/Peru/-/Küstengebiet		11.9.1920
	28.84:347	1 verkleinerte Nachbildung v. Tongefäss aus Silber	Amerika/Südamerika/Peru/-/Küstengebiet		11.9.1920
	28.84:348	1 verkleinerte Nachbildung v. Tongefäss aus Silber	Amerika/Südamerika/Peru/-/Küstengebiet		11.9.1920
	28.84:349	1 kleine Schale aus Silber und Kupfer	Amerika/Südamerika/Peru/-/Küstengebiet		11.9.1920
	28.84:350	1 verkleinerte Nachbildung v. einer Schale aus Silber	Amerika/Südamerika/Peru/-/Küstengebiet		11.9.1920
	28.84:351	1 verkleinerte Nachbildung v. einer Schale aus Silber	Amerika/Südamerika/Peru/-/Küstengebiet		11.9.1920
	28.84:352	1 verkl. Nachbildung eines Löffels aus Silber	Amerika/Südamerika/Peru/-/Küstengebiet		11.9.1920
	28.84:353	1 verkl. Nachbildung einer Frucht aus Silber	Amerika/Südamerika/Peru/-/Küstengebiet		11.9.1920
	28.84:354	1 verkl. Nachbildung einer Frucht aus Silber	Amerika/Südamerika/Peru/-/Küstengebiet		11.9.1920
	28.84:355	1 verkl. Nachbildung eines Fisches aus Silber	Amerika/Südamerika/Peru/-/Küstengebiet		11.9.1920
	28.84:356	1 verkl. Nachbildung eines Schneckengehäuses aus Silber	Amerika/Südamerika/Peru/-/Küstengebiet		11.9.1920
	28.84:357	1 verkl. Nachbildung eines Schneckengehäuses aus Silber	Amerika/Südamerika/Peru/-/Küstengebiet		11.9.1920

Please note that many designations in this list have been identified as faulty, outdated or as racist abuse since the inventories' original conception.

Bild	Inventarnummer	Objektbezeichnung	Herkunft	Ethnie	Eingangsdatum
	28.84:358	1 verkl. Nachbildung einer Axt aus Silber	Amerika/Südamerika/Peru/-/Küstengebiet		11.9.1920
	28.84:359	1 verkl. Nachbildung einer Axt aus Silber	Amerika/Südamerika/Peru/-/Küstengebiet		11.9.1920
	28.84:360	1 verkl. Nachbildung eines Spielbrettes? aus Silber	Amerika/Südamerika/Peru/-/Küstengebiet		11.9.1920
	28.84:361	1 verkl. Nachbildung einer Tasche aus Silber	Amerika/Südamerika/Peru/-/Küstengebiet		11.9.1920
	28.84:362	1 verkl. Nachbildung einer Panflöte aus Silber	Amerika/Südamerika/Peru/-/Küstengebiet		11.9.1920
	28.84:363	1 verkl. Nachbildung einer Flöte aus Silber	Amerika/Südamerika/Peru/-/Küstengebiet		11.9.1920
	28.84:364	1 verkl. Nachbildung einer Flöte aus Silber	Amerika/Südamerika/Peru/-/Küstengebiet		11.9.1920
	28.84:365	1 verkl. Nachbildung (Trommel) eines unbekannten Gerätes aus Silber	Amerika/Südamerika/Peru/-/Küstengebiet		11.9.1920
	28.84:366	1 Miniaturausgabe (Doppeltasche ?) eines unbekannten Gerätes aus Silber	Amerika/Südamerika/Peru/-/Küstengebiet		11.9.1920
	28.84:367	1 Miniaturausgabe eines (Rassel /Keule?) unbekannten Gerätes aus Silber	Amerika/Südamerika/Peru/-/Küstengebiet		11.9.1920
	28.84:368	1 Miniaturausgabe (Keule?) eines unbekannten Gerätes aus Silber	Amerika/Südamerika/Peru/-/Küstengebiet		11.9.1920
	28.84:369	1 Miniaturausgabe (Keule?) eines unbekannten Gerätes aus Silber	Amerika/Südamerika/Peru/-/Küstengebiet		11.9.1920
	28.84:370	1 Miniaturausgabe (Spaten?) eines unbekannten Gerätes aus Silber	Amerika/Südamerika/Peru/-/Küstengebiet		11.9.1920
	28.84:371	1 Miniaturausgabe (Stab?) eines unbekannten Gerätes aus Silber	Amerika/Südamerika/Peru/-/Küstengebiet		11.9.1920
	28.84:372	1 Miniaturausgabe (Stab?) eines unbekannten Gerätes aus Silber	Amerika/Südamerika/Peru/-/Küstengebiet		11.9.1920
	28.84:373	1 Miniaturausgabe (Stab?) eines unbekannten Gerätes aus Silber	Amerika/Südamerika/Peru/-/Küstengebiet		11.9.1920
	28.84:374	1 Miniaturausgabe (Stab?) eines unbekannten Gerätes aus Silber	Amerika/Südamerika/Peru/-/Küstengebiet		11.9.1920
	28.84:375	1 verkl. Nachbildung (Frucht?) eines unbekannten Gerätes aus Silber	Amerika/Südamerika/Peru/-/Küstengebiet		11.9.1920
	28.84:376	1 Miniaturausgabe (Stab?) eines unbekannten Gerätes aus Silber	Amerika/Südamerika/Peru/-/Küstengebiet		11.9.1920
	28.84:377	1 verkl. Nachbildung (Kalebassengefäß?) eines unbekannten Gerätes aus Silber	Amerika/Südamerika/Peru/-/Küstengebiet		11.9.1920
	28.84:378	1 verkl. Nachbildung (Kopfschmuck?) eines unbekannten Gerätes aus Silber	Amerika/Südamerika/Peru/-/Küstengebiet		11.9.1920

Please note that many assignations in this list have been identified as faulty, outdated or as racist abuse since the inventories' original conception.

Bild	Inventarnummer	Objektbezeichnung	Herkunft	Ethnie	Eingangsdatum
	28.84:379	1 Miniaturausgabe eines unbekannten Gerätes aus Silber	Amerika/Südamerika/Peru/-/Küstengebiet		11.9.1920
	28.84:380	1 Miniaturausgabe (Ohrpflock) eines unbekannten Gerätes aus Silber	Amerika/Südamerika/Peru/-/Küstengebiet		11.9.1920
	28.84:381	1 Miniaturausgabe (Ohrpflocks?) eines unbekannten Gerätes aus Silber	Amerika/Südamerika/Peru/-/Küstengebiet		11.9.1920
	28.84:382	1 Miniaturausgabe (Ohrpflocks?) eines unbekannten Gerätes aus Silber	Amerika/Südamerika/Peru/-/Küstengebiet		11.9.1920
	28.86:1	Schmuckstein (Anhänger), "wappenförmig"	Amerika/Nordamerika/Mexiko		13.8.1928
	28.86:2	Schmuckstein (Anhänger), hellbraunes Gestein	Amerika/Nordamerika/Mexiko		13.8.1928
	28.86:3	Steinbeilklinge	Amerika/Nordamerika/Mexiko		13.8.1928
	28.86:4	Steinbeilklinge	Amerika/Südamerika/Venezuela		13.8.1928
	28.86:5	Steinspitze (Bruchstück)	Amerika/Nordamerika/Mexiko		13.8.1928
	28.86:6	Steinperle	Amerika/Nordamerika/Mexiko		13.8.1928
	28.86:7	Steinperle	Amerika/Nordamerika/Mexiko		13.8.1928
	28.86:8	Spinnwirtel aus Ton, groß	Amerika/Nordamerika/Mexiko		13.8.1928
	28.86:9	Spinnwirtel aus Stein?, Netzbeschwerer?/ Webgewicht?	Amerika/Nordamerika/Mexiko		13.8.1928
	28.86:10	Schmuckscheibe aus Ton, verziert mit weißen Strahlen	Amerika/Nordamerika/Mexiko		13.8.1928
	28.86:11	Mudstück?/Endstück einer Flöte (Bruchstück)	Amerika/Nordamerika/Mexiko		13.8.1928
	28.92:1	Kalebassenschale	Amerika/Zentralamerika/Guatemala/Alta Verapaz/Finca Seritquiche bei Cobán	<Amerika>/<Mittelamerika>/Maya/Kekchí (Maya)	1928
	28.92:2	Kalebassenschale	Amerika/Zentralamerika/Guatemala/Alta Verapaz/Finca Seritquiche	<Amerika>/<Mittelamerika>/Maya/Kekchí (Maya)	1928
	28.92:3	Kalebassenschale	Amerika/Zentralamerika/Guatemala/Alta Verapaz/Finca Seritquiche bei Cobán	<Amerika>/<Mittelamerika>/Maya/Kekchí (Maya)	1928
	28.92:4	Holzfigur	Amerika/Zentralamerika/Guatemala/Alta Verapaz/Finca Seritquiche bei Cobán	<Amerika>/<Mittelamerika>/Maya/Kekchí (Maya)	1928
	28.92:5	Tonfigur (Flöte)	Amerika/Zentralamerika/Guatemala/Alta Verapaz/Finca Leritquiché bei Cobán	<Amerika>/<Mittelamerika>/Maya/Ke	1928

Please note that many designations in this list have been identified as faulty, outdated or as racist abuse since the inventories' original conception.

Bild	Inventarnummer	Objektbezeichnung	Herkunft	Ethnie	Eingangsdatum
				kchí (Maya)	
	28.96:1	Figur, Wassergefäß, auf Knie und Ellenbogen liegende Frau	Amerika/Zentralamerika/Nicaragua		10.8.1928
	28.96:2	Wassergefäß, Vogel ohne Füße, beschädigt	Amerika/Zentralamerika/Nicaragua		10.8.1928
	28.96:3	Wassergefäß, knieende Gestalt	Amerika/Zentralamerika/Nicaragua		10.8.1928
	28.96:4	Schale, dreibeinig, bemalt	Amerika/Zentralamerika/Nicaragua		10.8.1928
	28.96:5	flache Schale, dreibeinig, bemalt	Amerika/Zentralamerika/Nicaragua		10.8.1928
	28.101:1	Pfeilspitze	Amerika/Südamerika/Argentinien/Patagonien	<Amerika>/<Südamerika>/Patagonier	19.9.1928
	28.101:2	Pfeilspitze	Amerika/Südamerika/Argentinien/Patagonien	<Amerika>/<Südamerika>/Patagonier	19.9.1928
	28.101:3	Pfeilspitze	Amerika/Südamerika/Argentinien/Patagonien	<Amerika>/<Südamerika>/Patagonier	19.9.1928
	28.101:4	Pfeilspitze	Amerika/Südamerika/Argentinien/Patagonien	<Amerika>/<Südamerika>/Patagonier	19.9.1928
	28.101:5	Pfeilspitze	Amerika/Südamerika/Argentinien/Patagonien	<Amerika>/<Südamerika>/Patagonier	19.9.1928
	28.101:6	Pfeilspitze	Amerika/Südamerika/Argentinien/Patagonien	<Amerika>/<Südamerika>/Patagonier	19.9.1928
	28.101:7	Pfeilspitze	Amerika/Südamerika/Argentinien/Patagonien	<Amerika>/<Südamerika>/Patagonier	19.9.1928
	28.101:8	Pfeilspitze	Amerika/Südamerika/Argentinien/Patagonien	<Amerika>/<Südamerika>/Patagonier	19.9.1928
	28.101:9	Pfeilspitze	Amerika/Südamerika/Argentinien/Patagonien	<Amerika>/<Südamerika>/Patagonier	19.9.1928
	28.101:10	Pfeilspitze	Amerika/Südamerika/Argentinien/Patagonien	<Amerika>/<Südamerika>/Patagonier	19.9.1928
	28.101:11	Pfeilspitze	Amerika/Südamerika/Argentinien/Patagonien	<Amerika>/<Südamerika>/Patagonier	19.9.1928
	28.101:12	Pfeilspitze	Amerika/Südamerika/Argentinien/Patagonien	<Amerika>/<Süda	19.9.1928

Please note that many designations in this list have been identified as faulty, outdated or as racist abuse since the inventories' original conception.

Bild	Inventarnummer	Objektbezeichnung	Herkunft	Ethnie	Eingangsdatum
				merika>/Patagonier	
	28.101:13	Pfeilspitze	Amerika/Südamerika/Argentinien/Patagonien	<Amerika>/<Südamerika>/Patagonier	19.9.1928
	28.101:14	Pfeilspitze	Amerika/Südamerika/Argentinien/Patagonien	<Amerika>/<Südamerika>/Patagonier	19.9.1928
	28.101:15	Pfeilspitze	Amerika/Südamerika/Argentinien/Patagonien	<Amerika>/<Südamerika>/Patagonier	19.9.1928
	28.101:16	Pfeilspitze	Amerika/Südamerika/Argentinien/Patagonien	<Amerika>/<Südamerika>/Patagonier	19.9.1928
	28.101:17	Pfeilspitze	Amerika/Südamerika/Argentinien/Patagonien	<Amerika>/<Südamerika>/Patagonier	19.9.1928
	28.101:18	Pfeilspitze	Amerika/Südamerika/Argentinien/Patagonien	<Amerika>/<Südamerika>/Patagonier	19.9.1928
	28.103:1	Paar Steibügel	Amerika/Nordamerika/Mexiko		24.9.1928
	28.103:2	Paar Sporen	Amerika/Nordamerika/Mexiko		24.9.1928
	28.117:1	Keru-artiger hoher Becher aus Holz, filigran geschnitztes Rankenornament wahrscheinl. Perú	Amerika/Nordamerika/Mexiko		5.6.1928
	28.117:2	Topf aus Kupfer	Amerika/Nordamerika/Mexiko		5.6.1928
	28.117:3	Topf aus Kupfer	Amerika/Nordamerika/Mexiko		5.6.1928
	28.117:4	Topf aus Kupfer	Amerika/Nordamerika/Mexiko		5.6.1928
	28.117:5	Schale aus Kalebasse	Amerika/Nordamerika/Mexiko		5.6.1928
	28.117:6	Modell e. Floßbootes	Amerika/Südamerika/Peru		5.6.1928
	28.127:1	Wolldecke	Amerika/Zentralamerika/Guatemala/Totonicapán/Momostenango	<Amerika>/<Mittelamerika>/Maya/Quiché (Maya)	30.10.1928
	28.132:1	Kalebassenschale, geschwärzt, verziert	Amerika/Zentralamerika/Guatemala/vermutl. Alta Verapaz/vermutl. Cahabón	<Amerika>/<Mittelamerika>/Maya/Kekchí (Maya) (?)	9.11.1928
	28.132:1a	Decke	Amerika/Zentralamerika/Guatemala/Totonicapán/Momostenango		
	28.132:2	Feuerfächer	Amerika/Zentralamerika/Guatemala/unbekannt/unbekannt		9.11.1928

Please note that many designations in this list have been identified as faulty, outdated or as racist abuse since the inventories' original conception.

Bild	Inventarnummer	Objektbezeichnung	Herkunft	Ethnie	Eingangsdatum
	28.132:3	Maske	Amerika/Zentralamerika/Guatemala/unbekannt/unbekannt		9.11.1928
	28.132:4	Maske	Amerika/Zentralamerika/Guatemala/unbekannt/unbekannt		9.11.1928
	28.132:5	Frauenfigur	Amerika/Zentralamerika/Guatemala/Alta Verapaz/San Pedro (Soloma?); Cobán	<Amerika>/<Mittelamerika>/Maya/Chuj, Kanjobal (Maya)	9.11.1928
	28.132:6	Figur aus Holz (Lastenträger)	Amerika/Zentralamerika/Guatemala/Alta Verapaz/Cobán	<Amerika>/<Mittelamerika>/Maya/Chuj, Kanjobal (Maya)	9.11.1928
	28.132:7	Frauenfigur	Amerika/Zentralamerika/Guatemala/Alta Verapaz/San Juan	<Amerika>/<Mittelamerika>/Maya/Chuj, Kanjobal (Maya)	9.11.1928
	28.132:8	Männerfigur	Amerika/Zentralamerika/Guatemala/Alta Verapaz/San Juan (Chamelco)? Cobán	<Amerika>/<Mittelamerika>/Maya/Chuj, Kanjobal (Maya)	9.11.1928
	28.132:9	Frauenfigur	Amerika/Zentralamerika/Guatemala/Alta Verapaz/San Juan (Chamelco)? Cobán	<Amerika>/<Mittelamerika>/Maya/Chuj, Kanjobal (Maya)	9.11.1928
	28.132:10	Männerfigur	Amerika/Zentralamerika/Guatemala/Alta Verapaz/San Cristobal (Verapaz?)	<Amerika>/<Mittelamerika>/Maya/Pokomchí (Maya)	9.11.1928
	28.132:11	Frauenfigur	Amerika/Zentralamerika/Guatemala/Alta Verapaz/Tactic	<Amerika>/<Mittelamerika>/Maya/Pokomchí (Maya)	9.11.1928
	28.132:12	Männerfigur	Amerika/Zentralamerika/Guatemala/Alta Verapaz/Tactic	<Amerika>/<Mittelamerika>/Maya/Pokomchí (Maya)	9.11.2001
	28.132:13	Frauenfigur	Amerika/Zentralamerika/Guatemala/Alta Verapaz/Cahabón	<Amerika>/<Mittelamerika>/Maya/Kekchí (Maya)	9.11.1928
	28.132:14	Männerfigur	Amerika/Zentralamerika/Guatemala/Alta Verapaz/Cahabón	<Amerika>/<Mittelamerika>/Maya/Kekchí (Maya)	9.11.1928
	28.141:1	Tongefäß mit angedeutetem Gesicht, Höhle I	Amerika/Zentralamerika/Guatemala/Alta Verapaz/Höhlen zwischen Panzos und Senahú	<Amerika>/<Mittelamerika>/Maya	21. &. 23.8.1928
	28.141:2	Tongefäß mit Henkel u. Gesicht, Höhle I	Amerika/Zentralamerika/Guatemala/Alta Verapaz/Höhlen zwischen Panzos und Senahú	<Amerika>/<Mittelamerika>/Maya	21. &. 23.8.1928

Please note that many designations in this list have been identified as racist, outdated, or as racist abuse since the inventories' original conception.

Bild	Inventarnummer	Objektbezeichnung	Herkunft	Ethnie	Eingangsdatum
	28.141:3	Steinbeilklinge, Höhle II	Amerika/Zentralamerika/Guatemala/Alta Verapaz/Höhlen zwischen Panzos und Senahú	<Amerika>/<Mittelamerika>/Maya	21. &. 23.8.1928
	28.141:4	Anzahl Scherben von einem bemalten Teller, Höhle II	Amerika/Zentralamerika/Guatemala/Alta Verapaz/Höhlen zwischen Panzos und Senahú	<Amerika>/<Mittelamerika>/Maya	21. &. 23.8.1928
	28.141:5	Anz. Scherben (Schweinskopf?), Höhle II	Amerika/Zentralamerika/Guatemala/Alta Verapaz/Höhlen zwischen Panzos und Senahú	<Amerika>/<Mittelamerika>/Maya	21. &. 23.8.1928
	28.141:6	Tongefäß mit Jaguar (zweiteilig), Höhle III, Wasserloch	Amerika/Zentralamerika/Guatemala/Alta Verapaz/Höhlen zwischen Panzos und Senahú	<Amerika>/<Mittelamerika>/Maya	21. &. 23.8.1928
	28.141:7	Obsidianmesser, Höhle III Wasserloch	Amerika/Zentralamerika/Guatemala/Alta Verapaz/Höhlen zwischen Panzos und Senahú	<Amerika>/<Mittelamerika>/Maya	21. &. 23.8.1928
	28.141:8	Obsidianmesser, Höhle III Wasserloch	Amerika/Zentralamerika/Guatemala/Alta Verapaz/Höhlen zwischen Panzos und Senahú	<Amerika>/<Mittelamerika>/Maya	21. &. 23.8.1928
	28.141:9	Obsidianmesser, Höhle III Wasserloch	Amerika/Zentralamerika/Guatemala/Alta Verapaz/Höhlen zwischen Panzos und Senahú	<Amerika>/<Mittelamerika>/Maya	21. &. 23.8.1928
	28.141:10	Obsidianmesser (Einzelfund), Höhle III Wasserloch	Amerika/Zentralamerika/Guatemala/Alta Verapaz/Höhlen zwischen Panzos und Senahú	<Amerika>/<Mittelamerika>/Maya	21. &. 23.8.1928
	28.141:11	Obsidianmesser (Einzelfund), Höhle III Wasserloch	Amerika/Zentralamerika/Guatemala/Alta Verapaz/Höhlen zwischen Panzos und Senahú	<Amerika>/<Mittelamerika>/Maya	21. &. 23.8.1928
	28.141:12	Obsidianmesser (Einzelfund), Höhle III Wasserloch	Amerika/Zentralamerika/Guatemala/Alta Verapaz/Höhlen zwischen Panzos und Senahú	<Amerika>/<Mittelamerika>/Maya	21. &. 23.8.1928
	28.141:13	Obsidianmesser (Einzelfund), Höhle III Wasserloch	Amerika/Zentralamerika/Guatemala/Alta Verapaz/Höhlen zwischen Panzos und Senahú	<Amerika>/<Mittelamerika>/Maya	21. &. 23.8.1928
	28.141:14	Obsidianmesser (Einzelfund), Höhle III Wasserloch	Amerika/Zentralamerika/Guatemala/Alta Verapaz/Höhlen zwischen Panzos und Senahú	<Amerika>/<Mittelamerika>/Maya	21. &. 23.8.1928
	28.141:15	Obsidianmesser (Einzelfund), Höhle III Wasserloch	Amerika/Zentralamerika/Guatemala/Alta Verapaz/Höhlen zwischen Panzos und Senahú	<Amerika>/<Mittelamerika>/Maya	21. &. 23.8.1928
	28.141:16	Obsidianmesser (Einzelfund), Höhle III Wasserloch	Amerika/Zentralamerika/Guatemala/Alta Verapaz/Höhlen zwischen Panzos und Senahú	<Amerika>/<Mittelamerika>/Maya	21. &. 23.8.1928
	28.141:17	Obsidianmesser (Einzelfund), Höhle III Wasserloch	Amerika/Zentralamerika/Guatemala/Alta Verapaz/Höhlen zwischen Panzos und Senahú	<Amerika>/<Mittelamerika>/Maya	21. &. 23.8.1928
	28.141:18	Obsidianmesser (Einzelfund), Höhle III Wasserloch	Amerika/Zentralamerika/Guatemala/Alta Verapaz/Höhlen zwischen Panzos und Senahú	<Amerika>/<Mittelamerika>/Maya	21. &. 23.8.1928
	28.141:19	Obsidianmesser (Einzelfund), Höhle III Wasserloch	Amerika/Zentralamerika/Guatemala/Alta Verapaz/Höhlen zwischen Panzos und Senahú	<Amerika>/<Mittelamerika>/Maya	21. &. 23.8.1928
	28.141:20	Obsidianmesser (Einzelfund), Höhle III Wasserloch	Amerika/Zentralamerika/Guatemala/Alta Verapaz/Höhlen zwischen Panzos und Senahú	<Amerika>/<Mittelamerika>/Maya	21. &. 23.8.1928
	28.141:21	Obsidianmesser (Einzelfund), Höhle III Wasserloch	Amerika/Zentralamerika/Guatemala/Alta Verapaz/Höhlen zwischen Panzos und Senahú	<Amerika>/<Mittelamerika>/Maya	21. &. 23.8.1928
	28.141:22	Obsidianmesser (Einzelfund), Höhle III Wasserloch	Amerika/Zentralamerika/Guatemala/Alta Verapaz/Höhlen zwischen Panzos und Senahú	<Amerika>/<Mittelamerika>/Maya	21. &. 23.8.1928
	28.141:23	Obsidianmesser (Einzelfund), Höhle III	Amerika/Zentralamerika/Guatemala/Alta	<Amerika>/<Mittel	21. &. 23.8.1928

Please note that many designations in this list have been identified as racist, outdated or racist abuse in the inventories' original conception.

Bild	Inventarnummer	Objektbezeichnung	Herkunft	Ethnie	Eingangsdatum
		Wasserloch	Verapaz/Höhlen zwischen Panzos und Senahú	amerika>/Maya	
	28.141:24	Obsidianmesser (Einzelfund), Höhle III Wasserloch	Amerika/Zentralamerika/Guatemala/Alta Verapaz/Höhlen zwischen Panzos und Senahú	<Amerika>/<Mittel amerika>/Maya	21. &. 23.8.1928
	28.141:25	Obsidianmesser (Einzelfund), Höhle III Wasserloch	Amerika/Zentralamerika/Guatemala/Alta Verapaz/Höhlen zwischen Panzos und Senahú	<Amerika>/<Mittel amerika>/Maya	21. &. 23.8.1928
	28.141:26	Obsidianmesser (Einzelfund), Höhle III Wasserloch	Amerika/Zentralamerika/Guatemala/Alta Verapaz/Höhlen zwischen Panzos und Senahú	<Amerika>/<Mittel amerika>/Maya	21. &. 23.8.1928
	28.141:27	Obsidianmesser (Einzelfund), Höhle III Wasserloch	Amerika/Zentralamerika/Guatemala/Alta Verapaz/Höhlen zwischen Panzos und Senahú	<Amerika>/<Mittel amerika>/Maya	21. &. 23.8.1928
	28.141:28	Obsidianmesser (Einzelfund), Höhle III Wasserloch	Amerika/Zentralamerika/Guatemala/Alta Verapaz/Höhlen zwischen Panzos und Senahú	<Amerika>/<Mittel amerika>/Maya	21. &. 23.8.1928
	28.141:29	Obsidianmesser (Einzelfund), Höhle III Wasserloch	Amerika/Zentralamerika/Guatemala/Alta Verapaz/Höhlen zwischen Panzos und Senahú	<Amerika>/<Mittel amerika>/Maya	21. &. 23.8.1928
	28.141:30	Obsidianmesser (Einzelfund), Höhle III Wasserloch	Amerika/Zentralamerika/Guatemala/Alta Verapaz/Höhlen zwischen Panzos und Senahú	<Amerika>/<Mittel amerika>/Maya	21. &. 23.8.1928
	28.141:31	Obsidianmesser (Einzelfund), Höhle III Wasserloch	Amerika/Zentralamerika/Guatemala/Alta Verapaz/Höhlen zwischen Panzos und Senahú	<Amerika>/<Mittel amerika>/Maya	21. &. 23.8.1928
	28.141:32	Obsidianmesser (Einzelfund), Höhle III Wasserloch	Amerika/Zentralamerika/Guatemala/Alta Verapaz/Höhlen zwischen Panzos und Senahú	<Amerika>/<Mittel amerika>/Maya	21. &. 23.8.1928
	28.141:33	Obsidianmesser (Einzelfund), Höhle III Wasserloch	Amerika/Zentralamerika/Guatemala/Alta Verapaz/Höhlen zwischen Panzos und Senahú	<Amerika>/<Mittel amerika>/Maya	21. &. 23.8.1928
	28.141:34	Tonfigur (Fundort: Höhle III, Wasserloch): gr. Tonsockel (?), mit plastischem, menschlichen Gesicht, sowie Kopf- und Ohrschmuck	Amerika/Zentralamerika/Guatemala/Alta Verapaz/Höhlen zwischen Panzos und Senahú	<Amerika>/<Mittel amerika>/Maya	21. &. 23.8.1928
	28.141:35	Tonschale (Untersatz f. d. Figur 28.141:34), Höhle III, Wasserloch	Amerika/Zentralamerika/Guatemala/Alta Verapaz/Höhlen zwischen Panzos und Senahú	<Amerika>/<Mittel amerika>/Maya	21. &. 23.8.1928
	28.141:36	Tonfigur, Höhle III, Wasserloch	Amerika/Zentralamerika/Guatemala/Alta Verapaz/Höhlen zwischen Panzos und Senahú	<Amerika>/<Mittel amerika>/Maya	21. &. 23.8.1928
	28.141:37	Gr.Tonschale, Höhle III, Wasserloch	Amerika/Zentralamerika/Guatemala/Alta Verapaz/Höhlen zwischen Panzos und Senahú	<Amerika>/<Mittel amerika>/Maya	21. &. 23.8.1928
	28.141:38	Gr.Tonschale, Höhle III, Wasserloch	Amerika/Zentralamerika/Guatemala/Alta Verapaz/Höhlen zwischen Panzos und Senahú	<Amerika>/<Mittel amerika>/Maya	21. &. 23.8.1928
	28.141:39	Flache Schale, Höhle III, Wasserloch	Amerika/Zentralamerika/Guatemala/Alta Verapaz/Höhlen zwischen Panzos und Senahú	<Amerika>/<Mittel amerika>/Maya	21. &. 23.8.1928
	28.141:40	Kl. flache Schale mit abgesetztem Rand, Höhle III, Wasserloch	Amerika/Zentralamerika/Guatemala/Alta Verapaz/Höhlen zwischen Panzos und Senahú	<Amerika>/<Mittel amerika>/Maya	21. &. 23.8.1928
	28.141:41	Kl. flache Schale, Höhle III, Wasserloch	Amerika/Zentralamerika/Guatemala/Alta Verapaz/Höhlen zwischen Panzos und Senahú	<Amerika>/<Mittel amerika>/Maya	21. &. 23.8.1928
	28.141:42	Tongefäß m. Zacken (zweiteilig), Höhle III, Wasserloch	Amerika/Zentralamerika/Guatemala/Alta Verapaz/Höhlen zwischen Panzos und Senahú	<Amerika>/<Mittel amerika>/Maya	21. &. 23.8.1928

Please note that any designations in this list have been identified as early, outdated or racist/abusive in the inventories' original conception.

Bild	Inventarnummer	Objektbezeichnung	Herkunft	Ethnie	Eingangsdatum
	28.141:43	Gefäßscherbe, Höhle III, Wasserloch	Amerika/Zentralamerika/Guatemala/Alta Verapaz/Höhlen zwischen Panzos und Senahú	<Amerika>/<Mittelamerika>/Maya	21. &. 23.8.1928
	28.141:44	Gefäßscherbe, Höhle III, Wasserloch	Amerika/Zentralamerika/Guatemala/Alta Verapaz/Höhlen zwischen Panzos und Senahú	<Amerika>/<Mittelamerika>/Maya	21. &. 23.8.1928
	28.141:45	Knochenstück, Höhle III, Wasserloch	Amerika/Zentralamerika/Guatemala/Alta Verapaz/Höhlen zwischen Panzos und Senahú	<Amerika>/<Mittelamerika>/Maya	21. &. 23.8.1928
	28.141:46	Knochenstück, Höhle III, Wasserloch	Amerika/Zentralamerika/Guatemala/Alta Verapaz/Höhlen zwischen Panzos und Senahú	<Amerika>/<Mittelamerika>/Maya	21. &. 23.8.1928
	28.141:47	Knochenstück, Höhle III, Wasserloch	Amerika/Zentralamerika/Guatemala/Alta Verapaz/Höhlen zwischen Panzos und Senahú	<Amerika>/<Mittelamerika>/Maya	21. &. 23.8.1928
	28.141:48	Knochenstück, Höhle III, Wasserloch	Amerika/Zentralamerika/Guatemala/Alta Verapaz/Höhlen zwischen Panzos und Senahú	<Amerika>/<Mittelamerika>/Maya	21. &. 23.8.1928
	28.141:49	Röhrchen aus Knochen, Höhle III, Wasserloch	Amerika/Zentralamerika/Guatemala/Alta Verapaz/Höhlen zwischen Panzos und Senahú	<Amerika>/<Mittelamerika>/Maya	21. &. 23.8.1928
	28.141:50	Gelblich-grüne Scherbe mit Ritzmuster (Einzelfund) Fundort unbekannt ()	Amerika/Zentralamerika/Guatemala/Alta Verapaz/Höhlen zwischen Panzos und Senahú	<Amerika>/<Mittelamerika>/Maya	21. &. 23.8.1928
	28.141:51	Gelblich-grüne Scherbe mit Ritzmuster (Einzelfund) Fundort unbekannt	Amerika/Zentralamerika/Guatemala/Alta Verapaz/Höhlen zwischen Panzos und Senahú	<Amerika>/<Mittelamerika>/Maya	21. &. 23.8.1928
	28.141:52	Gelblich-grüne Scherbe mit Ritzmuster (Einzelfund) Fundort unbekannt	Amerika/Zentralamerika/Guatemala/Alta Verapaz/Höhlen zwischen Panzos und Senahú	<Amerika>/<Mittelamerika>/Maya	21. &. 23.8.1928
	28.141:53	Tellerrest, bemalt, Höhle IV	Amerika/Zentralamerika/Guatemala/Alta Verapaz/Höhlen zwischen Panzos und Senahú	<Amerika>/<Mittelamerika>/Maya	21. &. 23.8.1928
	28.141:54	Tellerrest, bemalt, Höhle IV	Amerika/Zentralamerika/Guatemala/Alta Verapaz/Höhlen zwischen Panzos und Senahú	<Amerika>/<Mittelamerika>/Maya	21. &. 23.8.1928
	28.141:55	Tellerrest, bemalt, Höhle IV	Amerika/Zentralamerika/Guatemala/Alta Verapaz/Höhlen zwischen Panzos und Senahú	<Amerika>/<Mittelamerika>/Maya	21. &. 23.8.1928
	28.141:56	Schalenrest, Höhle IV	Amerika/Zentralamerika/Guatemala/Alta Verapaz/Höhlen zwischen Panzos und Senahú	<Amerika>/<Mittelamerika>/Maya	21. &. 23.8.1928
	28.141:57	Schalenrest, bemalt, Höhle IV	Amerika/Zentralamerika/Guatemala/Alta Verapaz/Höhlen zwischen Panzos und Senahú	<Amerika>/<Mittelamerika>/Maya	21. &. 23.8.1928
	28.141:58	Schalenrest mit Zacken, Höhle IV	Amerika/Zentralamerika/Guatemala/Alta Verapaz/Höhlen zwischen Panzos und Senahú	<Amerika>/<Mittelamerika>/Maya	21. &. 23.8.1928
	28.141:59	Schalenrest mit Zacken, Höhle IV	Amerika/Zentralamerika/Guatemala/Alta Verapaz/Höhlen zwischen Panzos und Senahú	<Amerika>/<Mittelamerika>/Maya	21. &. 23.8.1928
	28.141:60	Schalenrest mit eingeschnittenem Ornament, Höhle IV	Amerika/Zentralamerika/Guatemala/Alta Verapaz/Höhlen zwischen Panzos und Senahú	<Amerika>/<Mittelamerika>/Maya	21. &. 23.8.1928
	28.141:61	Schalenrest mit eingeschnittenem Ornament, Höhle IV	Amerika/Zentralamerika/Guatemala/Alta Verapaz/Höhlen zwischen Panzos und Senahú	<Amerika>/<Mittelamerika>/Maya	21. &. 23.8.1928
	28.141:62	Schalenrest mit eingeschnittenem Ornament, Höhle IV	Amerika/Zentralamerika/Guatemala/Alta Verapaz/Höhlen zwischen Panzos und Senahú	<Amerika>/<Mittelamerika>/Maya	21. &. 23.8.1928
	28.141:63	Schalenrest mit eingeschnittenem	Amerika/Zentralamerika/Guatemala/Alta	<Amerika>/<Mittel	21. &. 23.8.1928

Please note that many designations in this list have been identified as racist, outdated or racist abuse in the museum's original documentation.

Bild	Inventarnummer	Objektbezeichnung	Herkunft	Ethnie	Eingangsdatum
		Oranament, Höhle IV	Verapaz/Höhlen zwischen Panzos und Senahú	amerika>/Maya	
	28.141:64	Topfrest, Höhle IV	Amerika/Zentralamerika/Guatemala/Alta Verapaz/Höhlen zwischen Panzos und Senahú	<Amerika>/<Mittel amerika>/Maya	21. &. 23.8.1928
	28.141:65	Topfrest, Höhle IV	Amerika/Zentralamerika/Guatemala/Alta Verapaz/Höhlen zwischen Panzos und Senahú	<Amerika>/<Mittel amerika>/Maya	21. &. 23.8.1928
	28.141:66	Topfrest, Höhle IV	Amerika/Zentralamerika/Guatemala/Alta Verapaz/Höhlen zwischen Panzos und Senahú	<Amerika>/<Mittel amerika>/Maya	21. &. 23.8.1928
	28.141:67	Topfrest, Höhle IV	Amerika/Zentralamerika/Guatemala/Alta Verapaz/Höhlen zwischen Panzos und Senahú	<Amerika>/<Mittel amerika>/Maya	21. &. 23.8.1928
	28.141:68	Topfrest, Höhle IV	Amerika/Zentralamerika/Guatemala/Alta Verapaz/Höhlen zwischen Panzos und Senahú	<Amerika>/<Mittel amerika>/Maya	21. &. 23.8.1928
	28.141:69	Topfrest, bemalt, Höhle IV	Amerika/Zentralamerika/Guatemala/Alta Verapaz/Höhlen zwischen Panzos und Senahú	<Amerika>/<Mittel amerika>/Maya	21. &. 23.8.1928
	28.141:70	Topfrest, bemalt, Höhle IV	Amerika/Zentralamerika/Guatemala/Alta Verapaz/Höhlen zwischen Panzos und Senahú	<Amerika>/<Mittel amerika>/Maya	21. &. 23.8.1928
	28.141:71	Topfrest, bemalt, Höhle IV	Amerika/Zentralamerika/Guatemala/Alta Verapaz/Höhlen zwischen Panzos und Senahú	<Amerika>/<Mittel amerika>/Maya	21. &. 23.8.1928
	28.141:72	Topfrest, bemalt, Höhle IV	Amerika/Zentralamerika/Guatemala/Alta Verapaz/Höhlen zwischen Panzos und Senahú	<Amerika>/<Mittel amerika>/Maya	21. &. 23.8.1928
	28.141:73	Topfrest, mit eingeritzten Linien, Höhle IV	Amerika/Zentralamerika/Guatemala/Alta Verapaz/Höhlen zwischen Panzos und Senahú	<Amerika>/<Mittel amerika>/Maya	21. &. 23.8.1928
	28.141:74	Topfrest, mit eingeritzten Linien, Höhle IV	Amerika/Zentralamerika/Guatemala/Alta Verapaz/Höhlen zwischen Panzos und Senahú	<Amerika>/<Mittel amerika>/Maya	21. &. 23.8.1928
	28.141:75	Topfrest, mit eingeritzten Linien, Höhle IV	Amerika/Zentralamerika/Guatemala/Alta Verapaz/Höhlen zwischen Panzos und Senahú	<Amerika>/<Mittel amerika>/Maya	21. &. 23.8.1928
	28.141:76	Topfrest, mit eingeritzten Linien, Höhle IV	Amerika/Zentralamerika/Guatemala/Alta Verapaz/Höhlen zwischen Panzos und Senahú	<Amerika>/<Mittel amerika>/Maya	21. &. 23.8.1928
	28.141:77	Topfrest, mit eingeritzten Linien, Höhle IV	Amerika/Zentralamerika/Guatemala/Alta Verapaz/Höhlen zwischen Panzos und Senahú	<Amerika>/<Mittel amerika>/Maya	21. &. 23.8.1928
	28.141:78	Topfrest, mit eingeritzten Linien, Höhle IV	Amerika/Zentralamerika/Guatemala/Alta Verapaz/Höhlen zwischen Panzos und Senahú	<Amerika>/<Mittel amerika>/Maya	21. &. 23.8.1928
	28.141:79	Topfrest, mit eingeritzten Linien, Höhle IV	Amerika/Zentralamerika/Guatemala/Alta Verapaz/Höhlen zwischen Panzos und Senahú	<Amerika>/<Mittel amerika>/Maya	21. &. 23.8.1928
	28.141:80	Topfrest, mit eingeritzten Linien, Höhle IV	Amerika/Zentralamerika/Guatemala/Alta Verapaz/Höhlen zwischen Panzos und Senahú	<Amerika>/<Mittel amerika>/Maya	21. &. 23.8.1928
	28.141:81	Topfrest, mit eingeritzten Linien, Höhle IV	Amerika/Zentralamerika/Guatemala/Alta Verapaz/Höhlen zwischen Panzos und Senahú	<Amerika>/<Mittel amerika>/Maya	21. &. 23.8.1928
	28.141:82	Topfrest, mit eingeschnittenen Linien, Höhle IV	Amerika/Zentralamerika/Guatemala/Alta Verapaz/Höhlen zwischen Panzos und Senahú	<Amerika>/<Mittel amerika>/Maya	21. &. 23.8.1928
	28.141:83	Topfrest, mit eingeschnittenen Linien, Höhle IV	Amerika/Zentralamerika/Guatemala/Alta Verapaz/Höhlen zwischen Panzos und Senahú	<Amerika>/<Mittel amerika>/Maya	21. &. 23.8.1928

Please note that many designations in this list have been identified as racist, outdated or as misuse of the inventories' original conception.

Bild	Inventarnummer	Objektbezeichnung	Herkunft	Ethnie	Eingangsdatum
	28.141:84	Topfrest, mit eingeschnittenen Linien, Höhle IV	Amerika/Zentralamerika/Guatemala/Alta Verapaz/Höhlen zwischen Panzos und Senahú	<Amerika>/<Mittelamerika>/Maya	21. &. 23.8.1928
	28.141:85	Topfrest, mit eingeschnittenem Ornament, Höhle IV	Amerika/Zentralamerika/Guatemala/Alta Verapaz/Höhlen zwischen Panzos und Senahú	<Amerika>/<Mittelamerika>/Maya	21. &. 23.8.1928
	28.141:86	Topfrest, mit eingeschnittenem Ornament, Höhle IV	Amerika/Zentralamerika/Guatemala/Alta Verapaz/Höhlen zwischen Panzos und Senahú	<Amerika>/<Mittelamerika>/Maya	21. &. 23.8.1928
	28.141:87	Topfrest, mit eingeschnittenem Ornament, Höhle IV	Amerika/Zentralamerika/Guatemala/Alta Verapaz/Höhlen zwischen Panzos und Senahú	<Amerika>/<Mittelamerika>/Maya	21. &. 23.8.1928
	28.141:88	Topfrest, mit Ornament (Gesicht), Höhle IV	Amerika/Zentralamerika/Guatemala/Alta Verapaz/Höhlen zwischen Panzos und Senahú	<Amerika>/<Mittelamerika>/Maya	21. &. 23.8.1928
	28.141:89	Topfrest, mit aufgelegtem Ornament (Gesicht), Höhle IV	Amerika/Zentralamerika/Guatemala/Alta Verapaz/Höhlen zwischen Panzos und Senahú	<Amerika>/<Mittelamerika>/Maya	21. &. 23.8.1928
	28.141:90	Topfrest, mit aufgelegtem Ornament (Gesicht), Höhle IV	Amerika/Zentralamerika/Guatemala/Alta Verapaz/Höhlen zwischen Panzos und Senahú	<Amerika>/<Mittelamerika>/Maya	21. &. 23.8.1928
	28.141:91	Topfrest, mit aufgelegtem Ornament (Gesicht), Höhle IV	Amerika/Zentralamerika/Guatemala/Alta Verapaz/Höhlen zwischen Panzos und Senahú	<Amerika>/<Mittelamerika>/Maya	21. &. 23.8.1928
	28.141:92	Randstück von einem Gefäß, Höhle IV	Amerika/Zentralamerika/Guatemala/Alta Verapaz/Höhlen zwischen Panzos und Senahú	<Amerika>/<Mittelamerika>/Maya	21. &. 23.8.1928
	28.141:93	Randstück von einem Gefäß, Höhle IV	Amerika/Zentralamerika/Guatemala/Alta Verapaz/Höhlen zwischen Panzos und Senahú	<Amerika>/<Mittelamerika>/Maya	21. &. 23.8.1928
	28.141:94	Randstück von einem Gefäß, Höhle IV	Amerika/Zentralamerika/Guatemala/Alta Verapaz/Höhlen zwischen Panzos und Senahú	<Amerika>/<Mittelamerika>/Maya	21. &. 23.8.1928
	28.141:95	Randstück von einem Gefäß, Höhle IV	Amerika/Zentralamerika/Guatemala/Alta Verapaz/Höhlen zwischen Panzos und Senahú	<Amerika>/<Mittelamerika>/Maya	21. &. 23.8.1928
	28.141:96	Henkel v. einem Gefäß, Höhle IV	Amerika/Zentralamerika/Guatemala/Alta Verapaz/Höhlen zwischen Panzos und Senahú	<Amerika>/<Mittelamerika>/Maya	21. &. 23.8.1928
	28.141:97	Henkel v. einem Gefäß, Höhle IV	Amerika/Zentralamerika/Guatemala/Alta Verapaz/Höhlen zwischen Panzos und Senahú	<Amerika>/<Mittelamerika>/Maya	21. &. 23.8.1928
	28.141:98	Fuß v. einem Gefäß, Höhle IV	Amerika/Zentralamerika/Guatemala/Alta Verapaz/Höhlen zwischen Panzos und Senahú	<Amerika>/<Mittelamerika>/Maya	21. &. 23.8.1928
	28.141:99	Fuß v. einem Gefäß, Höhle IV	Amerika/Zentralamerika/Guatemala/Alta Verapaz/Höhlen zwischen Panzos und Senahú	<Amerika>/<Mittelamerika>/Maya	21. &. 23.8.1928
	28.141:100	Fuß v. einem Gefäß, Höhle IV	Amerika/Zentralamerika/Guatemala/Alta Verapaz/Höhlen zwischen Panzos und Senahú	<Amerika>/<Mittelamerika>/Maya	21. &. 23.8.1928
	28.141:101	Gefäßscherbe, Höhle IV	Amerika/Zentralamerika/Guatemala/Alta Verapaz/Höhlen zwischen Panzos und Senahú	<Amerika>/<Mittelamerika>/Maya	21. &. 23.8.1928
	28.141:102	Gefäßscherbe, Höhle IV	Amerika/Zentralamerika/Guatemala/Alta Verapaz/Höhlen zwischen Panzos und Senahú	<Amerika>/<Mittelamerika>/Maya	21. &. 23.8.1928
	28.141:103	Gefäßscherbe, Höhle IV	Amerika/Zentralamerika/Guatemala/Alta Verapaz/Höhlen zwischen Panzos und Senahú	<Amerika>/<Mittelamerika>/Maya	21. &. 23.8.1928
	28.141:104	Gefäßscherbe, Höhle IV	Amerika/Zentralamerika/Guatemala/Alta	<Amerika>/<Mittel	21. &. 23.8.1928

Please note that many designations in this list have been identified as racist, surround or racist abuse in the inventories' original context.

Bild	Inventarnummer	Objektbezeichnung	Herkunft	Ethnie	Eingangsdatum
			Verapaz/Höhlen zwischen Panzos und Senahú	amerika>/Maya	
	28.141:105	Gefäßscherbe, Höhle IV	Amerika/Zentralamerika/Guatemala/Alta Verapaz/Höhlen zwischen Panzos und Senahú	<Amerika>/<Mittel amerika>/Maya	21. &. 23.8.1928
	28.141:106	Gefäßscherbe, Höhle IV	Amerika/Zentralamerika/Guatemala/Alta Verapaz/Höhlen zwischen Panzos und Senahú	<Amerika>/<Mittel amerika>/Maya	21. &. 23.8.1928
	28.141:107	Gefäßscherbe, Höhle IV	Amerika/Zentralamerika/Guatemala/Alta Verapaz/Höhlen zwischen Panzos und Senahú	<Amerika>/<Mittel amerika>/Maya	21. &. 23.8.1928
	28.141:108	Kugeliges Gefäß aus Ton, Höhle V	Amerika/Zentralamerika/Guatemala/Alta Verapaz/Höhlen zwischen Panzos und Senahú	<Amerika>/<Mittel amerika>/Maya	21. &. 23.8.1928
	28.141:109	Gefäß aus Ton, Höhle V	Amerika/Zentralamerika/Guatemala/Alta Verapaz/Höhlen zwischen Panzos und Senahú	<Amerika>/<Mittel amerika>/Maya	21. &. 23.8.1928
	28.141:110	Hohes ovales Gefäß aus Ton mit schwarzer Bemalung, Höhle V	Amerika/Zentralamerika/Guatemala/Alta Verapaz/Höhlen zwischen Panzos und Senahú	<Amerika>/<Mittel amerika>/Maya	21. &. 23.8.1928
	28.141:111	steilwandiges Gefäß aus Ton, Reste von Bemalung, Fundort unbekannt	Amerika/Zentralamerika/Guatemala/Alta Verapaz/Höhlen zwischen Panzos und Senahú	<Amerika>/<Mittel amerika>/Maya	21. &. 23.8.1928
	28.141:112	schwarze Schale aus Ton mit auskragendem Rand, Reste roter Bemalung, Fundort unbekannt	Amerika/Zentralamerika/Guatemala/Alta Verapaz/Höhlen zwischen Panzos und Senahú	<Amerika>/<Mittel amerika>/Maya	21. &. 23.8.1928
	28.141:113	Bruchstück einer Reibplatte, Fundort unbekannt	Amerika/Zentralamerika/Guatemala/Alta Verapaz/Höhlen zwischen Panzos und Senahú	<Amerika>/<Mittel amerika>/Maya	21. &. 23.8.1928
	28.141:114	Bruchstück eines Reibers, Fundort unbekannt	Amerika/Zentralamerika/Guatemala/Alta Verapaz/Höhlen zwischen Panzos und Senahú	<Amerika>/<Mittel amerika>/Maya	21. &. 23.8.1928
	28.141:115	Beilklinge aus schwerem Stein	Amerika/Zentralamerika/Guatemala/Alta Verapaz/Höhlen zwischen Panzos und Senahú	<Amerika>/<Mittel amerika>/Maya	21. &. 23.8.1928
	28.141:116	Pfeilspitze aus Obsidian, Fundort unbekannt	Amerika/Zentralamerika/Guatemala/Alta Verapaz/Höhlen zwischen Panzos und Senahú	<Amerika>/<Mittel amerika>/Maya	21. &. 23.8.1928
	28.141:117	Bruchstück einer Pfeilspitze aus Stein, Fundort unbekannt	Amerika/Zentralamerika/Guatemala/Alta Verapaz/Höhlen zwischen Panzos und Senahú	<Amerika>/<Mittel amerika>/Maya	21. &. 23.8.1928
	28.147:1	Diadem/zylindrische Krone mit mäanderförmigen Verzierungen aus Goldblech (84)	Amerika/Südamerika/Peru		9.2.1926
	28.147:2	Großes Schmuckstück aus oval zusammengebogenem Goldblech, Verzierungen Papageien darstellend (66) (C. 65)	Amerika/Südamerika/Peru		9.2.1926
	28.147:3	Stirnschmuck aus Goldblech, mit Wasservögeln mit Fischen im Schnabel (74)	Amerika/Südamerika/Peru		9.2.1926
	28.147:4	Ohrpflock aus Goldblech mit plastischer Vogelfigur, Randverzierung Papageien (50)	Amerika/Südamerika/Peru		9.2.1926
	28.147:5	Papagei, zu Nr. 28.147:4 gehörend (50a)	Amerika/Südamerika/Peru		9.2.1926

Please note that many designations in this list have been identified as faulty, outdated or as racist abuse since the inventories' original conception.

Bild	Inventarnummer	Objektbezeichnung	Herkunft	Ethnie	Eingangsdatum
	28.147:6	Ohrpflock aus Goldblech mit beweglicher Vogelfigur (87)	Amerika/Südamerika/Peru		9.2.1926
	28.147:7	Ohrpflockaus Goldblech ohne Zierscheibe (48) (C. 47)	Amerika/Südamerika/Peru		9.2.1926
	28.147:8	Ohrpflock aus Goldblech mit Strahlenkreis-Ornamenten am Rand (49) (C. 48)	Amerika/Südamerika/Peru		9.2.1926
	28.147:9	Ohrpflock aus Goldblech, Figur mit Kopfschmuck (51)	Amerika/Südamerika/Peru/Distr. Illimo, Prov. Lambayeque/Cerro Sapamé	<Amerika>/<Südamerika>/Chimú-Lambayeque-Kultur	9.2.1926
	28.147:10	Ohrpflock aus kupferhaltigem Goldblech, an einer Seite ein mythisches Tier (88)	Amerika/Südamerika/Peru/Lambayeque/Huaca Ochililí		9.2.1926
	28.147:11	Platte eines Ohrpflocks mit Herrscherfigur (78)	Amerika/Südamerika/Peru/Lambayeque/Cerro Sapamé	<Amerika>/<Südamerika>/Lambayeque-Kultur	9.2.1926
	28.147:12	Platte eines Ohrpflocks mit Herrscherfigur (76)	Amerika/Südamerika/Peru	<Amerika>/<Südamerika>/Lambayeque-Kultur	9.2.1926
	28.147:13	Platte eines Ohrpflocks mit zwei Männern (77)	Amerika/Südamerika/Peru	<Amerika>/<Südamerika>/Lambayeque-Kultur	9.2.1926
	28.147:14	Platte eines Ohrpflocks mit Mann (75)	Amerika/Südamerika/Peru		9.2.1926
	28.147:15	Platte von Ohrpflöcken aus Goldblech mit Männern verziert (79)	Amerika/Südamerika/Peru		9.2.1926
	28.147:16	Platte von Ohrpflöcken aus Goldblech mit Männern verziert (79)	Amerika/Südamerika/Peru		9.2.1926
	28.147:17	Tanzende Figur aus Goldblech mit Kopfschmuck und Trommel, vermutlich Ohrpflockaufsatz (53) (C. 52)	Amerika/Südamerika/Peru/Distr. Illimo, Prov. Lambayeque/Cerro Sapamé	<Amerika>/<Südamerika>/Chimú-Kultur	9.2.1926
	28.147:18	Kriegerfigur mit Rehmaske aus Goldblech, vermutlich Ohrpflockaufsatz (54)	Amerika/Südamerika/Peru		9.2.1926
	28.147:19	Paar musizierende menschl. Figuren (56) (C. 55)	Amerika/Südamerika/Peru		9.2.1926
	28.147:20	aufgeputzte menschl. Figur (57)	Amerika/Südamerika/Peru		9.2.1926
	28.147:21	Figur mit Kopfputz und Knollenfrüchten in den Händen, aus Goldblech (58)	Amerika/Südamerika/Peru		9.2.1926
	28.147:22	menschl. Figur mit Kopfputz aus Goldblech, vermutlich Ohrpflockaufsatz (59)	Amerika/Südamerika/Peru		9.2.1926
	28.147:23	menschl. Figur mit Kopfputz, aus	Amerika/Südamerika/Peru		9.2.1926

Please note that many designations in this list have been identified as faulty, outdated or as racist abuse since the inventories' original conception.

Bild	Inventarnummer	Objektbezeichnung	Herkunft	Ethnie	Eingangsdatum
		Goldblech, vermutlich Ohrpflockaufsatz (60)			
	28.147:24	Kopf mit Kopfputz, seitlich Tiere; aus Goldblech (62)	Amerika/Südamerika/Peru		9.2.1926
	28.147:25	kleine Vogelfigur aus Goldblech (52) (C. 51)	Amerika/Südamerika/Peru		9.2.1926
	28.147:26	Spinnne mit Eiern, aus Goldblech, vermutlich Ohrpflockaufsatz (55)	Amerika/Südamerika/Peru		9.2.1926
	28.147:27	Skorpion mit menschl. Gesicht, aus Goldblech, vermutlich Ohrpflockaufsatz (61)	Amerika/Südamerika/Peru		9.2.1926
	28.147:28	Skorpion mit menschl. Gesicht, aus Goldblech, vermutlich Ohrpflockaufsatz (73)	Amerika/Südamerika/Peru	<Amerika>/<Südamerika>/Chimú-Kultur	9.2.1926
	28.147:29	kl. Rohr mit Vogelfigur aus Goldblech (83)	Amerika/Südamerika/Peru		9.2.1926
	28.147:30	Nasenschmuck mit vier Ringen und grünem Stein (71)	Amerika/Südamerika/Peru		9.2.1926
	28.147:31	Nasenschmuck mit stilisierten Tiermotiven (72)	Amerika/Südamerika/Peru		9.2.1926
	28.147:32	Nasenschmuck mit stilisierten Tiermotiven (72)	Amerika/Südamerika/Peru		9.2.1926
	28.147:33	Nasenschmuck mit menschl. Gesicht (81)	Amerika/Südamerika/Peru		9.2.1926
	28.147:34	Halskette mit Perlen aus Goldblech (100 Perlen) (10) (C. 9)	Amerika/Südamerika/Peru/Lambayeque/Hacienda Batán Grande, Huacas de la Cruz		9.2.1926
	28.147:35	Halskette aus Goldblech (39) (C. 38)	Amerika/Südamerika/Peru		9.2.1926
	28.147:36	Halskette aus kleinen Goldblechperlen (40) (C. 39)	Amerika/Südamerika/Peru		9.2.1926
	28.147:37	Halskette aus Goldblech, u.a. mit zylindrischen, verzierten Perlen (55 Perlen) (85)	Amerika/Südamerika/Peru		9.2.1926
	28.147:38	Menschl. Figur aus Goldblech (18 a.b.) (C.16)	Amerika/Südamerika/Peru		9.2.1926
	28.147:39	Menschliche Figur aus Goldblech (18 a.b.) (C.16)	Amerika/Südamerika/Peru		9.2.1926
	28.147:40	Menschliche Figur aus Goldblech (94) (6?. 16?)	Amerika/Südamerika/Peru		9.2.1926
	28.147:41	Menschliche Figur aus Goldblech (15 a.b.) (C.14)	Amerika/Südamerika/Peru		9.2.1926
	28.147:42	Menschliche Figur aus Goldblech (15 a.b.) (C.14)	Amerika/Südamerika/Peru		9.2.1926

Please note that many designations in this list have been identified as faulty, outdated or as racist abuse since the inventories' original conception.

Bild	Inventarnummer	Objektbezeichnung	Herkunft	Ethnie	Eingangsdatum
	28.147:43	Menschl. Figur aus Goldblech (14 a.b.) (C.13)	Amerika/Südamerika/Peru		9.2.1926
	28.147:44	Menschl. Figur aus Goldblech (14a.b.) (C.13)	Amerika/Südamerika/Peru		9.2.1926
	28.147:45	Menschl. Figur aus Goldblech (21 a.) (C.20)	Amerika/Südamerika/Peru		9.2.1926
	28.147:46	Menschl. Figur aus Goldblech (21 b.) (C.20)	Amerika/Südamerika/Peru		9.2.1926
	28.147:47	Menschl. Figur aus Goldblech (21c.) (C. 20)	Amerika/Südamerika/Peru		9.2.1926
	28.147:48	Menschl. Figur aus Goldblech (16 a.) (C.15)	Amerika/Südamerika/Peru		9.2.1926
	28.147:49	Menschl. Figur aus Goldblech (16 b.) (C.15)	Amerika/Südamerika/Peru		9.2.1926
	28.147:50	Menschl. Figur aus Goldblech (12 a.) (C.12)	Amerika/Südamerika/Peru		9.2.1926
	28.147:51	Menschl. Figur aus Goldblech (12 b.) (C.12)	Amerika/Südamerika/Peru		9.2.1926
	28.147:52	Menschl. Figur aus Goldblech (13 a.) (C.11)	Amerika/Südamerika/Peru		9.2.1926
	28.147:53	Menschl. Figur aus Goldblech (13 b.) (C.11)	Amerika/Südamerika/Peru		9.2.1926
	28.147:54	Menschl. Figur aus Goldblech (17 a.) (C.17)	Amerika/Südamerika/Peru		9.2.1926
	28.147:55	Menschl. Figur aus Goldblech (17 b.) (C.17)	Amerika/Südamerika/Peru		9.2.1926
	28.147:56	Menschl. Figur aus Goldblech (19 a.)	Amerika/Südamerika/Peru		9.2.1926
	28.147:57	Menschl. Figur aus Goldblech (19 b.)	Amerika/Südamerika/Peru		9.2.1926
	28.147:58	Menschl. Figur aus Goldblech (20)	Amerika/Südamerika/Peru		9.2.1926
	28.147:59	Menschl. Figur aus Goldblech (20)	Amerika/Südamerika/Peru		9.2.1926
	28.147:60	Kl. Maske aus Goldblech (3 a.) (C.2)	Amerika/Südamerika/Peru		9.2.1926
	28.147:61	Kl. Maske aus Goldblech (3 b.) (C.2)	Amerika/Südamerika/Peru		9.2.1926
	28.147:62	Kl. Maske aus Goldblech (95)	Amerika/Südamerika/Peru		9.2.1926
	28.147:63	Kl. Maske aus Goldblech (4 a.) (C.3)	Amerika/Südamerika/Peru/Lambayeque/Hacienda Batán Grande, Huacas de la Cruz		9.2.1926
	28.147:64	Kl. Maske aus Goldblech (4 b.) (C.3)	Amerika/Südamerika/Peru/Lambayeque/Hacienda Batán Grande, Huacas de la Cruz		9.2.1926
	28.147:65	Kl. Maske aus Goldblech (4 c.) (C.3)	Amerika/Südamerika/Peru/Lambayeque/Hacienda Batán Grande, Huacas de la Cruz		9.2.1926

Please note that many designations in this list have been identified as faulty, outdated or as racist abuse since the inventories' original conception.

Bild	Inventarnummer	Objektbezeichnung	Herkunft	Ethnie	Eingangsdatum
	28.147:66	Kl. Maske aus Goldblech (4 d.) (C.3)	Amerika/Südamerika/Peru/Lambayeque/Hacienda Batán Grande, Huacas de la Cruz		9.2.1926
	28.147:67	Kl. Maske aus Goldblech (5 a.) (C.4)	Amerika/Südamerika/Peru/Lambayeque/Hacienda Batán Grande, Huacas de la Cruz		9.2.1926
	28.147:68	Kl. Maske aus Goldblech (5 b.) (C. 4)	Amerika/Südamerika/Peru/Lambayeque/Hacienda Batán Grande, Huacas de la Cruz		9.2.1926
	28.147:69	Kl. Maske aus Goldblech	Amerika/Südamerika/Peru/Lambayeque/Hacienda Batán Grande, Huacas de la Cruz		9.2.1926
	28.147:70	Kl. Maske aus Goldblech	Amerika/Südamerika/Peru/Lambayeque/Hacienda Batán Grande, Huacas de la Cruz		9.2.1926
	28.147:71	Anhängsel mit Gesichtern verziert aus Goldblech (32 a.) (C.31)	Amerika/Südamerika/Peru		9.2.1926
	28.147:72	Anhängsel mit Gesichtern verziert aus Goldblech (32 b.) (C.31)	Amerika/Südamerika/Peru		9.2.1926
	28.147:73	Anhängsel mit Gesichtern verziert aus Goldblech (31 a.) (C.30)	Amerika/Südamerika/Peru		9.2.1926
	28.147:74	Anhängsel mit Gesichtern verziert aus Goldblech (31 b.) (C.30)	Amerika/Südamerika/Peru		9.2.1926
	28.147:75	Anhängsel tränenförmig (33 a.) (C.32), Gold	Amerika/Südamerika/Peru/Lambayeque/Cerro Sapamé		9.2.1926
	28.147:76	Anhängsel tränenförmig (33 b.) (C.32), Gold	Amerika/Südamerika/Peru/Lambayeque/Cerro Sapamé		9.2.1926
	28.147:77	Eule aus Goldblech (22 a.)	Amerika/Südamerika/Peru		9.2.1926
	28.147:78	Eule aus Goldblech (22 b.)	Amerika/Südamerika/Peru		9.2.1926
	28.147:79	Eule aus Goldblech (92)	Amerika/Südamerika/Peru		9.2.1926
	28.147:80	Kröte aus Goldblech (28)	Amerika/Südamerika/Peru		9.2.1926
	28.147:81	Kröte aus Goldblech (93) (C.11)	Amerika/Südamerika/Peru		9.2.1926
	28.147:82	Kröte aus Goldblech (29 a.) (C.28)	Amerika/Südamerika/Peru		9.2.1926
	28.147:83	Kröte aus Goldblech (29 b.) (C.28)	Amerika/Südamerika/Peru		9.2.1926
	28.147:84	Kröte aus Goldblech (30 a.) (C.29)	Amerika/Südamerika/Peru		9.2.1926
	28.147:85	Kröte aus Goldblech (30 b.) (C.29)	Amerika/Südamerika/Peru		9.2.1926
	28.147:86	Kröte aus Goldblech (26 a.) (C.25)	Amerika/Südamerika/Peru		9.2.1926
	28.147:87	Kröte aus Goldblech (26 b.) (C.25)	Amerika/Südamerika/Peru		9.2.1926
	28.147:88	Kröte aus Goldblech (27 a.) (C.26)	Amerika/Südamerika/Peru		9.2.1926
	28.147:89	Kröte aus Goldblech (27 b.) (C.26)	Amerika/Südamerika/Peru		9.2.1926
	28.147:90	Kröte aus Goldblech (25) (C.24)	Amerika/Südamerika/Peru		9.2.1926

Please note that many designations in this list have been identified as faulty, outdated or as racist abuse since the inventories' original conception.

Bild	Inventarnummer	Objektbezeichnung	Herkunft	Ethnie	Eingangsdatum
	28.147:91	Kröte aus Goldblech (25) (C.24)	Amerika/Südamerika/Peru		9.2.1926
	28.147:92	Kröte aus Goldblech (24 a.)	Amerika/Südamerika/Peru		9.2.1926
	28.147:93	Kröte aus Goldblech (24 b.)	Amerika/Südamerika/Peru		9.2.1926
	28.147:94	Kröte aus Goldblech (23 a.) (C.22)	Amerika/Südamerika/Peru		9.2.1926
	28.147:95	Kröte aus Goldblech (23 b.) (C.22)	Amerika/Südamerika/Peru		9.2.1926
	28.147:96	Kröte aus Goldblech (23 b.) (C.22)	Amerika/Südamerika/Peru		9.2.1926
	28.147:97	Kugelkalotte aus Goldblech (9 a.) (C.8)	Amerika/Südamerika/Peru/Lambayeque/Hacienda Batán Grande, Huacas de la Cruz		9.2.1926
	28.147:98	Kugelkalotte aus Goldblech (9 b.) (C.8)	Amerika/Südamerika/Peru/Lambayeque/Hacienda Batán Grande, Huacas de la Cruz		9.2.1926
	28.147:99	Anhänger aus Goldblech (7) (C.6)	Amerika/Südamerika/Peru/Lambayeque/Hacienda Batán Grande, Huacas de la Cruz		9.2.1926
	28.147:100	Anhänger aus Goldblech (7) (C.6)	Amerika/Südamerika/Peru/Lambayeque/Hacienda Batán Grande, Huacas de la Cruz		9.2.1926
	28.147:101	Anhänger aus Goldblech (7) (C.6)	Amerika/Südamerika/Peru/Lambayeque/Hacienda Batán Grande, Huacas de la Cruz		9.2.1926
	28.147:102	Anhänger (7) (C.6), Gold	Amerika/Südamerika/Peru/Lambayeque/Hacienda Batán Grande, Huacas de la Cruz		9.2.1926
	28.147:103	Anhänger (8), Gold	Amerika/Südamerika/Peru/Lambayeque/Hacienda Batán Grande, Huacas de la Cruz		9.2.1926
	28.147:104	Anhänger (8), Gold	Amerika/Südamerika/Peru/Lambayeque/Hacienda Batán Grande, Huacas de la Cruz		9.2.1926
	28.147:105	Anhänger (8), Gold	Amerika/Südamerika/Peru/Lambayeque/Hacienda Batán Grande, Huacas de la Cruz		9.2.1926
	28.147:106	Anhänger (8), Gold	Amerika/Südamerika/Peru/Lambayeque/Hacienda Batán Grande, Huacas de la Cruz		9.2.1926
	28.147:107	Anhänger (35) (C.7), Gold	Amerika/Südamerika/Peru/Lambayeque/wahrscheinlich Cerro Sapamé		9.2.1926
	28.147:108	Anhänger (35) (C.7), Gold	Amerika/Südamerika/Peru/Lambayeque/wahrscheinlich Cerro Sapamé		9.2.1926
	28.147:109	Anhänger (34), Gold	Amerika/Südamerika/Peru/Lambayeque/wahrscheinlich Cerro Sapamé		9.2.1926
	28.147:110	Anhänger (34), Gold	Amerika/Südamerika/Peru/Lambayeque/wahrscheinlich Cerro Sapamé		9.2.1926
	28.147:111	Anhänger (34), Gold	Amerika/Südamerika/Peru/Lambayeque/wahrscheinlich Cerro Sapamé		9.2.1926
	28.147:112	Anhänger (34), Gold	Amerika/Südamerika/Peru/Lambayeque/wahrscheinlich Cerro Sapamé		9.2.1926
	28.147:113	Anhänger, vogelkopfförmig (36) (C.35),	Amerika/Südamerika/Peru		9.2.1926

Please note that many designations in this list have been identified as racist, outdated or derogatory since the inventories' original conception.

Bild	Inventarnummer	Objektbezeichnung	Herkunft	Ethnie	Eingangsdatum
		Gold			
	28.147:114	Anhänger, vogelkopfförmig (36) (C.35), Gold	Amerika/Südamerika/Peru		9.2.1926
	28.147:115	Anhänger, vogelkopfförmig (36) (C.35), Gold	Amerika/Südamerika/Peru		9.2.1926
	28.147:116	kl. Goldplättchen mit Gesicht (47)	Amerika/Südamerika/Peru		9.2.1926
	28.147:117	kl. Goldplättchen mit Gesicht (47)	Amerika/Südamerika/Peru		9.2.1926
	28.147:118	Goldplättchen mit Gesicht (47)	Amerika/Südamerika/Peru		9.2.1926
	28.147:119	Goldplättchen mit Gesicht (47)	Amerika/Südamerika/Peru		9.2.1926
	28.147:120	Runde Scheibe (38), Gold	Amerika/Südamerika/Peru		9.2.1926
	28.147:121	Ringförmiges Plättchen (41) (C.41), Gold	Amerika/Südamerika/Peru		9.2.1926
	28.147:122	Ringförmiges Plättchen (41) (C.41), Gold	Amerika/Südamerika/Peru		9.2.1926
	28.147:123	Ringförmiges Plättchen (41) (C.41), Gold	Amerika/Südamerika/Peru		9.2.1926
	28.147:124	Ringförmiges Plättchen (41) (C.41), Gold	Amerika/Südamerika/Peru		9.2.1926
	28.147:125	Viereckiges Plättchen (41) (C.41), Gold	Amerika/Südamerika/Peru		9.2.1926
	28.147:126	Viereckiges Plättchen (41) (C.41), Gold	Amerika/Südamerika/Peru		9.2.1926
	28.147:127	Viereckiges Plättchen (41) (C.41), Gold	Amerika/Südamerika/Peru		9.2.1926
	28.147:128	Viereckiges Plättchen (41) (C.41), Gold	Amerika/Südamerika/Peru		9.2.1926
	28.147:129	Viereckiges Plättchen (41) (C.41), Gold	Amerika/Südamerika/Peru		9.2.1926
	28.147:130	Viereckiges Plättchen (41) (C.41), Gold	Amerika/Südamerika/Peru		9.2.1926
	28.147:131	Viereckiges Plättchen (41) (C.41), Gold	Amerika/Südamerika/Peru		9.2.1926
	28.147:132	Viereckiges Plättchen (41) (C.41), Gold	Amerika/Südamerika/Peru		9.2.1926
	28.147:133	Viereckiges Plättchen (41) (C.41), Gold	Amerika/Südamerika/Peru		9.2.1926
	28.147:134	Ringförmiges Plättchen (41) (C.41), Gold	Amerika/Südamerika/Peru		9.2.1926
	28.147:135	Plättchen aus Gold in Form einer Spondylus-Muschel (37) (C.36)	Amerika/Südamerika/Peru		9.2.1926
	28.147:136	Plättchen aus Gold in Form einer Spondylus-Muschel (37) (C.36)	Amerika/Südamerika/Peru		9.2.1926
	28.147:137	Plättchen aus Gold in Form einer Spondylus-Muschel (37) (C.36)	Amerika/Südamerika/Peru		9.2.1926
	28.147:138	Plättchen mit Stern (90), Gold	Amerika/Südamerika/Peru		9.2.1926
	28.147:139	Plättchen mit Stern (90), Gold	Amerika/Südamerika/Peru		9.2.1926
	28.147:140	Plättchen mit Stern (90), Gold	Amerika/Südamerika/Peru		9.2.1926

Please note that any assumptions in this list have been identified as faulty, outdated or as racist abuse since the inventories' original conception.

Bild	Inventarnummer	Objektbezeichnung	Herkunft	Ethnie	Eingangsdatum
	28.147:141	Plättchen mit Stern (90), Gold	Amerika/Südamerika/Peru		9.2.1926
	28.147:142	Goldblech mit Darstellung von 4 Personen und Spondylus-Muscheln (70 a.)	Amerika/Südamerika/Peru/Distr. Illimo, Prov. Lambayeque/Cerro Sapamé		9.2.1926
	28.147:143	Goldblech mit Darstellung von 4 Personen und Spondylus-Muscheln (70 b.)	Amerika/Südamerika/Peru/Distr. Illimo, Prov. Lambayeque/Cerro Sapamé		9.2.1926
	28.147:144	Goldblechstreifen mit Raubkatzen (68) (C.68)	Amerika/Südamerika/Peru		9.2.1926
	28.147:145	Goldblechstreifen mit sitzenden Raubkatzen (69) (C.67)	Amerika/Südamerika/Peru		9.2.1926
	28.147:146	Goldblechstreifen mit menschl. Figuren (46) (C.46)	Amerika/Südamerika/Peru		9.2.1926
	28.147:147	Goldblechstreifen mit menschl. Figuren (46) (C.46)	Amerika/Südamerika/Peru		9.2.1926
	28.147:148	Unfertiger Goldblechstreifen mit Wellenmotiv und eingestanzten Köpfen (44) (C.44)	Amerika/Südamerika/Peru		9.2.1926
	28.147:149	Goldblechstreifen mit Wellenmotiv und menschl. Köpfen (43) (C.43)	Amerika/Südamerika/Peru		9.2.1926
	28.147:150	Goldblechstreifen mit Mäander (42) (C.42)	Amerika/Südamerika/Peru		9.2.1926
	28.147:151	Streifen mit vier menschl. Köpfen aus Goldblech (45) (C.45)	Amerika/Südamerika/Peru		9.2.1926
	28.147:152	Blechstreifen (89), Gold	Amerika/Südamerika/Peru/Lambayeque/Cerro Sapamé		9.2.1926
	28.147:153	Pinzette (63) (C.62), Gold	Amerika/Südamerika/Peru		9.2.1926
	28.147:154	Pinzette mit menschl. Gesicht (64) (C.63)	Amerika/Südamerika/Peru		9.2.1926
	28.147:155	Nadel (82), Gold	Amerika/Südamerika/Peru		9.2.1926
	28.147:156	Nadel (82), Gold	Amerika/Südamerika/Peru		9.2.1926
	28.147:157	Kalkspatel aus Gold mit Vogel als Griff (80)	Amerika/Südamerika/Peru		9.2.1926
	28.147:158	Fingerring aus Gold, verziert (11) (C.10)	Amerika/Südamerika/Peru/Lambayeque/Hacienda Lapawa		9.2.1926
	28.147:159	Hoher Becher aus getriebenem Goldblech mit Fuß (65) (C.64)	Amerika/Südamerika/Peru		9.2.1926
	28.147:160	Becherförmiges Gefäß/Anhänger aus Goldblech (2)	Amerika/Südamerika/Peru/Lambayeque/Hacienda Batán Grande, Huacas de la Cruz		9.2.1926
	28.147:161	Becherförmiges Gefäß/Anhänger aus Goldblech (2)	Amerika/Südamerika/Peru/Lambayeque/Hacienda Batán Grande, Huacas de la Cruz		9.2.1926
	28.147:162	Becherförmiges Gefäß/Anhänger aus Goldblech (91)	Amerika/Südamerika/Peru/Lambayeque/Hacienda Batán Grande, Huacas de la Cruz		9.2.1926

Please note that many designations in this list have been identified as faulty, outdated or as racist abuse since the inventories' original conception.

Bild	Inventarnummer	Objektbezeichnung	Herkunft	Ethnie	Eingangsdatum
	28.162:1	Tanzmaske aus Holz, rot bemalt, mit Punkten	Amerika/Nordamerika/Mexiko/-/Norogachic	<Amerika>/<Mittelamerika>/Tarahumara, Rarámuri	28.12.1928
	28.162:2	Tanzmaske, Rehkopf	Amerika/Nordamerika/Mexiko/-/Norogachic	<Amerika>/<Mittelamerika>/Tarahumara, Rarámuri	28.12.1928
	28.162:3	Geige mit Bogen	Amerika/Nordamerika/Mexiko/-/Sisoguichic	<Amerika>/<Mittelamerika>/Tarahumara, Rarámuri	28.12.1928
	28.162:4	Rasselgürtel für Männer beim Wettlauf getragen	Amerika/Nordamerika/Mexiko	<Amerika>/<Mittelamerika>/Tarahumara, Rarámuri	28.12.1928
	28.162:5	Haarband für Männer	Amerika/Nordamerika/Mexiko	<Amerika>/<Mittelamerika>/Tarahumara, Rarámuri	28.12.1928
	28.162:6	Haarband für Männer	Amerika/Nordamerika/Mexiko	<Amerika>/<Mittelamerika>/Tarahumara, Rarámuri	28.12.1928
	28.162:7	Bogen	Amerika/Nordamerika/Mexiko	<Amerika>/<Mittelamerika>/Tarahumara, Rarámuri	28.12.1928
	28.162:8	Pfeil	Amerika/Nordamerika/Mexiko	<Amerika>/<Mittelamerika>/Tarahumara, Rarámuri	28.12.1928
	28.162:9	Pfeil	Amerika/Nordamerika/Mexiko	<Amerika>/<Mittelamerika>/Tarahumara, Rarámuri	28.12.1928
	28.162:10	Pfeil	Amerika/Nordamerika/Mexiko	<Amerika>/<Mittelamerika>/Tarahumara, Rarámuri	28.12.1928
	28.162:11	Pfeil	Amerika/Nordamerika/Mexiko	<Amerika>/<Mittelamerika>/Tarahumara, Rarámuri	28.12.1928
	28.162:12	Pfeil	Amerika/Nordamerika/Mexiko	<Amerika>/<Mittelamerika>/Tarahumara, Rarámuri	28.12.1928
	28.162:13	Pfeil	Amerika/Nordamerika/Mexiko	<Amerika>/<Mittelamerika>/Tarahumara, Rarámuri	28.12.1928
	28.162:14	Tongefäß mit Henkel	Amerika/Nordamerika/Mexiko/-/Sisoguichic	<Amerika>/<Mittelamerika>/Tarahumara, Rarámuri	28.12.1928
	28.162:15	Tonschale	Amerika/Nordamerika/Mexiko/-/Sisoguichic	<Amerika>/<Mittel	28.12.1928

Please note that many designations in this list have been identified as faulty, outdated or as racist abuse since the inventories' original compilation.

Bild	Inventarnummer	Objektbezeichnung	Herkunft	Ethnie	Eingangsdatum
				amerika>/Tarahumara, Rarámuri	
	28.162:16	Tanzrassel beim Festtanz der Mahachines gebraucht	Amerika/Nordamerika/Mexiko	<Amerika>/<Mittelamerika>/Tarahumara, Rarámuri	28.12.1928
	28.162:17	Tanzrassel beim Festtanz der Mahachines gebraucht	Amerika/Nordamerika/Mexiko	<Amerika>/<Mittelamerika>/Tarahumara, Rarámuri	28.12.1928
	28.162:18	Tanzrassel beim Festtanz der Mahachines gebraucht	Amerika/Nordamerika/Mexiko	<Amerika>/<Mittelamerika>/Tarahumara, Rarámuri	28.12.1928
	28.162:19	Tanzfächer beim Festtanz der Mahachines gebraucht	Amerika/Nordamerika/Mexiko	<Amerika>/<Mittelamerika>/Tarahumara, Rarámuri	28.12.1928
	28.162:20	Tanzfächer beim Festtanz der Mahachines gebraucht	Amerika/Nordamerika/Mexiko	<Amerika>/<Mittelamerika>/Tarahumara, Rarámuri	28.12.1928
	28.162:21	Flöte	Amerika/Nordamerika/Mexiko	<Amerika>/<Mittelamerika>/Tarahumara, Rarámuri	28.12.1928
	28.162:22	Maulwurfsfalle	Amerika/Nordamerika/Mexiko	<Amerika>/<Mittelamerika>/Tarahumara, Rarámuri	28.12.1928
	28.162:23	Quinze-Spiel (vier Holztäfelchen)	Amerika/Nordamerika/Mexiko	<Amerika>/<Mittelamerika>/Tarahumara, Rarámuri	28.12.1928
	28.162:24	Holzkugel aus Wurzelholz, beim Wettlauf von den Männern mit dem Fuß gestoßen	Amerika/Nordamerika/Mexiko	<Amerika>/<Mittelamerika>/Tarahumara, Rarámuri	28.12.1928
	28.162:25	Holzkugel aus Wurzelholz, beim Wettlauf von den Männern mit dem Fuß gestoßen	Amerika/Nordamerika/Mexiko	<Amerika>/<Mittelamerika>/Tarahumara, Rarámuri	28.12.1928
	28.162:26	Holzkugel aus Wurzelholz, beim Wettlauf von den Männern mit dem Fuß gestoßen	Amerika/Nordamerika/Mexiko	<Amerika>/<Mittelamerika>/Tarahumara, Rarámuri	28.12.1928
	28.162:27	Ring, beim Wettlauf von den Frauen mittels Stab geworfen	Amerika/Nordamerika/Mexiko	<Amerika>/<Mittelamerika>/Tarahumara, Rarámuri	28.12.1928
	28.162:28	Ring, beim Wettlauf von den Frauen mittels Stab geworfen	Amerika/Nordamerika/Mexiko	<Amerika>/<Mittelamerika>/Tarahumara, Rarámuri	28.12.1928
	28.162:29	Kamm oder Bürste aus Tannenzapfen	Amerika/Nordamerika/Mexiko	<Amerika>/<Mittelamerika>/Tarahum	28.12.1928

Please note that many designations in this list have been identified as faulty, outdated or as racist abuse since the inventories' original cataption.

Bild	Inventarnummer	Objektbezeichnung	Herkunft	Ethnie	Eingangsdatum
				ara, Rarámuri	
	28.162:30	Kamm oder Bürste aus Tannenzapfen	Amerika/Nordamerika/Mexiko	<Amerika>/<Mittelamerika>/Tarahumara, Rarámuri	28.12.1928
	28.162:31	Trinkgefäß aus Kalebasse	Amerika/Nordamerika/Mexiko	<Amerika>/<Mittelamerika>/Tarahumara, Rarámuri	28.12.1928
	28.162:32	Trinkgefäß aus Kalebasse	Amerika/Nordamerika/Mexiko	<Amerika>/<Mittelamerika>/Tarahumara, Rarámuri	28.12.1928
	28.162:33	Knarre aus Holz, beim Osterfest gebraucht	Amerika/Nordamerika/Mexiko	<Amerika>/<Mittelamerika>/Tarahumara, Rarámuri	28.12.1928
	28.162:34	Korb gefl.	Amerika/Nordamerika/Mexiko/-/Rio Urique	<Amerika>/<Mittelamerika>/Tarahumara, Rarámuri	28.12.1928
	28.162:35	Probe Samen zum Gären gebraucht	Amerika/Nordamerika/Mexiko/-/Rio Urique	<Amerika>/<Mittelamerika>/Tarahumara, Rarámuri	28.12.1928
	28.162:36	Pflugscharstein	Amerika/Nordamerika/Mexiko/-/Rio Urique	<Amerika>/<Mittelamerika>/Tarahumara, Rarámuri	28.12.1928
	28.162:37	Pflugscharstein	Amerika/Nordamerika/Mexiko/-/Rio Urique	<Amerika>/<Mittelamerika>/Tarahumara, Rarámuri	28.12.1928
	28.162:38	Pflugscharstein	Amerika/Nordamerika/Mexiko/-/Rio Urique	<Amerika>/<Mittelamerika>/Tarahumara, Rarámuri	28.12.1928
	28.162:39	Pflugscharstein	Amerika/Nordamerika/Mexiko/-/Rio Urique	<Amerika>/<Mittelamerika>/Tarahumara, Rarámuri	28.12.1928
	28.162:40	Decke aus ungefärbter Wolle	Amerika/Nordamerika/Mexiko/-/bei Norogachic	<Amerika>/<Mittelamerika>/Tarahumara, Rarámuri	28.12.1928
	28.162:41	Bogen der Lacandones	Amerika/Nordamerika/Mexiko/-/Palenque	<Amerika>/<Mittelamerika>/Maya/Lacandonen (Maya)	28.12.1928
	28.162:42	Pfeil	Amerika/Nordamerika/Mexiko/-/Palenque	<Amerika>/<Mittelamerika>/Maya/Lacandonen (Maya)	28.12.1928
	28.162:43	Pfeil	Amerika/Nordamerika/Mexiko/-/Palenque	<Amerika>/<Mittelamerika>/Maya/Lacandonen (Maya)	28.12.1928

Please note that many designations in this list have been identified as faulty, outdated or as racist abuse since the inventories' original conception.

Bild	Inventarnummer	Objektbezeichnung	Herkunft	Ethnie	Eingangsdatum
	28.162:44	Pfeil	Amerika/Nordamerika/Mexiko/-/Palenque	<Amerika>/<Mittelamerika>/Maya/Lacandonen (Maya)	28.12.1928
	28.162:45	Pfeil	Amerika/Nordamerika/Mexiko/-/Palenque	<Amerika>/<Mittelamerika>/Maya/Lacandonen (Maya)	28.12.1928
	28.162:46	Pfeil	Amerika/Nordamerika/Mexiko/-/Palenque	<Amerika>/<Mittelamerika>/Maya/Lacandonen (Maya)	28.12.1928
	28.162:47	Pfeil	Amerika/Nordamerika/Mexiko/-/Palenque	<Amerika>/<Mittelamerika>/Maya/Lacandonen (Maya)	28.12.1928
	28.162:48	Pfeil	Amerika/Nordamerika/Mexiko/-/Palenque	<Amerika>/<Mittelamerika>/Maya/Lacandonen (Maya)	28.12.1928
	28.162:49	Pfeil	Amerika/Nordamerika/Mexiko/-/Palenque	<Amerika>/<Mittelamerika>/Maya/Lacandonen (Maya)	28.12.1928
	28.162:50	Pfeil	Amerika/Nordamerika/Mexiko/-/Palenque	<Amerika>/<Mittelamerika>/Maya/Lacandonen (Maya)	28.12.1928
	28.162:51	Pfeil	Amerika/Nordamerika/Mexiko/-/Palenque	<Amerika>/<Mittelamerika>/Maya/Lacandonen (Maya)	28.12.1928
	28.162:52	Pfeil	Amerika/Nordamerika/Mexiko/-/Palenque	<Amerika>/<Mittelamerika>/Maya/Lacandonen (Maya)	28.12.1928
	28.162:53	Pfeil	Amerika/Nordamerika/Mexiko/-/Palenque	<Amerika>/<Mittelamerika>/Maya/Lacandonen (Maya)	28.12.1928
	28.162:54	Pfeil	Amerika/Nordamerika/Mexiko/-/Palenque	<Amerika>/<Mittelamerika>/Maya/Lacandonen (Maya)	28.12.1928
	28.162:55	Pfeil	Amerika/Nordamerika/Mexiko/-/Palenque	<Amerika>/<Mittelamerika>/Maya/Lacandonen (Maya)	28.12.1928
	28.162:56	Pfeil	Amerika/Nordamerika/Mexiko/-/Palenque	<Amerika>/<Mittelamerika>/Maya/Lacandonen (Maya)	28.12.1928
	28.162:57	Köcher aus Kalebasse	Amerika/Nordamerika/Mexiko		28.12.1928
	28.162:58	Mandoline	Amerika/Nordamerika/Mexiko/-/Penon Chico bei Mexico City		28.12.1928
	28.167:1	Wachsfigur (Händler)	Amerika/Nordamerika/Mexiko		24.12.1928

Please note that many designations in this list have been identified as faulty, outdated or as racist abuse since the inventories original creation.

Bild	Inventarnummer	Objektbezeichnung	Herkunft	Ethnie	Eingangsdatum
	28.167:2	Wachsfigur (Schuhmacher)	Amerika/Nordamerika/Mexiko		24.12.1928
	28.167:3	Wachsfigurengruppe (Schreiber)	Amerika/Nordamerika/Mexiko		24.12.1928
	28.171:1	Pfeil (3) mit Holzspitze	Amerika/Südamerika/Brasilien	<Amerika>/<Südamerika>/Apinayé	26.10.1929
	28.171:2	Pfeil (7) mit Holzspitze	Amerika/Südamerika/Brasilien	<Amerika>/<Südamerika>/Apinayé	26.10.1929
	28.171:3	Ankeraxt (15) , früher Kriegs-dann Zeremonialwaffe, heute außer Gebrauch	Amerika/Südamerika/Brasilien	<Amerika>/<Südamerika>/Apinayé	26.10.1929
	28.171:4	Ankeraxt (18) , früher Kriegs-dann Zeremonialwaffe, heute außer Gebrauch mit Baumwollschnüren und Federn	Amerika/Südamerika/Brasilien	<Amerika>/<Südamerika>/Apinayé	26.10.1929
	28.171:5	Großer Tragkorb (25), oval,	Amerika/Südamerika/Brasilien	<Amerika>/<Südamerika>/Apinayé	26.10.1929
	28.171:6	Kleiner Korb von gleichem Typus wie 28.171:5 (28)	Amerika/Südamerika/Brasilien	<Amerika>/<Südamerika>/Apinayé	26.10.1929
	28.171:7	Zylindrisches Tragkörbchen (33) (aus Bambú	Amerika/Südamerika/Brasilien	<Amerika>/<Südamerika>/Apinayé	26.10.1929
	28.171:8	Buritykorb in Form eines Gürteltiers (35)	Amerika/Südamerika/Brasilien	<Amerika>/<Südamerika>/Apinayé	26.10.1929
	28.171:9	Buritytasche aus zwei Blättern (40) und Henkel	Amerika/Südamerika/Brasilien	<Amerika>/<Südamerika>/Apinayé	26.10.1929
	28.171:10	Umhängetäschchen aus Burity (43)	Amerika/Südamerika/Brasilien	<Amerika>/<Südamerika>/Apinayé	26.10.1929
	28.171:11	Viereckige, flache Buritytasche (48)	Amerika/Südamerika/Brasilien	<Amerika>/<Südamerika>/Apinayé	26.10.1929
	28.171:12	Deckelkorb für Schmuck etc. (50)	Amerika/Südamerika/Brasilien	<Amerika>/<Südamerika>/Apinayé	26.10.1929
	28.171:13	Kindertragband (53)	Amerika/Südamerika/Brasilien	<Amerika>/<Südamerika>/Apinayé	26.10.1929
	28.171:14	Feuerfächer (61)	Amerika/Südamerika/Brasilien	<Amerika>/<Südamerika>/Apinayé	26.10.1929
	28.171:15	Burity-Schlafmatte (65)	Amerika/Südamerika/Brasilien	<Amerika>/<Südamerika>/Apinayé	26.10.1929
	28.171:16	Essschale aus Lagenaria mit aufgemalten Ornamenten (76)	Amerika/Südamerika/Brasilien	<Amerika>/<Südamerika>/Apinayé	26.10.1929
	28.171:17	Nasenflöte (93)	Amerika/Südamerika/Brasilien	<Amerika>/<Südamerika>/Apinayé	26.10.1929
	28.171:18	Signalpfeife aus der Spitze von Lagenaria (103)	Amerika/Südamerika/Brasilien	<Amerika>/<Südamerika>/Apinayé	26.10.1929
	28.171:19	Okarina aus kleiner Lagenaria (105)	Amerika/Südamerika/Brasilien	<Amerika>/<Südamerika>/Apinayé	26.10.1929

Please note that many designations in this list have been identified as faulty, outdated or as racist abuse since the inventories original conception.

Bild	Inventarnummer	Objektbezeichnung	Herkunft	Ethnie	Eingangsdatum
	28.171:20	Flechtspiel (117)	Amerika/Südamerika/Brasilien	<Amerika>/<Südamerika>/Apinayé	26.10.1929
	28.171:21	Flechtspiel (119)	Amerika/Südamerika/Brasilien	<Amerika>/<Südamerika>/Apinayé	26.10.1929
	28.171:22	Flechtspiel (121)	Amerika/Südamerika/Brasilien	<Amerika>/<Südamerika>/Apinayé	26.10.1929
	28.171:23	Flechtspiel:(127) Kästchen mit Deckel	Amerika/Südamerika/Brasilien	<Amerika>/<Südamerika>/Apinayé	26.10.1929
	28.171:24	Vexierschnitzerei (130)	Amerika/Südamerika/Brasilien	<Amerika>/<Südamerika>/Apinayé	26.10.1929
	28.171:25	Maisstrohball (133)	Amerika/Südamerika/Brasilien	<Amerika>/<Südamerika>/Apinayé	26.10.1929
	28.171:26	Kürbisschale, Spielzeug (137)	Amerika/Südamerika/Brasilien	<Amerika>/<Südamerika>/Apinayé	26.10.1929
	28.171:27	Federschnur für die Haarfurche (150)	Amerika/Südamerika/Brasilien	<Amerika>/<Südamerika>/Apinayé	26.10.1929
	28.171:28	Anzahl Nackenquasten (180)	Amerika/Südamerika/Brasilien	<Amerika>/<Südamerika>/Apinayé	26.10.1929
	28.171:29	Anzahl Nackenquasten (183)	Amerika/Südamerika/Brasilien	<Amerika>/<Südamerika>/Apinayé	26.10.1929
	28.171:30	Anzahl Nackenquasten (184)	Amerika/Südamerika/Brasilien	<Amerika>/<Südamerika>/Apinayé	26.10.1929
	28.171:31	Anzahl Nackenquasten (185) aus Bast für ledige Frauen	Amerika/Südamerika/Brasilien	<Amerika>/<Südamerika>/Apinayé	26.10.1929
	28.171:32	Brustgehänge (195) aus Perlen, Kalebasse und Federn	Amerika/Südamerika/Brasilien	<Amerika>/<Südamerika>/Apinayé	26.10.1929
	28.171:33	Oberarmband (202)	Amerika/Südamerika/Brasilien	<Amerika>/<Südamerika>/Apinayé	26.10.1929
	28.171:34	Paar Handgelenksstulpen aus Stroh (207)	Amerika/Südamerika/Brasilien	<Amerika>/<Südamerika>/Apinayé	26.10.1929
	28.171:35	Paar Handgelenksstulpen aus Stroh (209)	Amerika/Südamerika/Brasilien	<Amerika>/<Südamerika>/Apinayé	26.10.1929
	28.171:36	Paar Handgelenkringe aus Holz für Kinder (211)	Amerika/Südamerika/Brasilien	<Amerika>/<Südamerika>/Apinayé	26.10.1929
	28.171:37	Paar Handgelenkbänder für ledige Burschen (214)	Amerika/Südamerika/Brasilien	<Amerika>/<Südamerika>/Apinayé	26.10.1929
	28.171:38	Frauengürtel aus Schnüren (221)	Amerika/Südamerika/Brasilien	<Amerika>/<Südamerika>/Apinayé	26.10.1929
	28.171:39	Frauengürtel aus Babassustroh (225)	Amerika/Südamerika/Brasilien	<Amerika>/<Südamerika>/Apinayé	26.10.1929
	28.171:40	Männergürtel mit Baumwollquasten (232)	Amerika/Südamerika/Brasilien	<Amerika>/<Süda	26.10.1929

Please note that many designations in this list have been identified as faulty, outdated or as racist abuse since the inventories' original conception.

Bild	Inventarnummer	Objektbezeichnung	Herkunft	Ethnie	Eingangsdatum
				merika>/Apinayé	
	28.171:41	Paar Knieschnüre (234)	Amerika/Südamerika/Brasilien	<Amerika>/<Südamerika>/Apinayé	26.10.1929
	28.171:42	Paar Knieschnüre (236)	Amerika/Südamerika/Brasilien	<Amerika>/<Südamerika>/Apinayé	26.10.1929
	28.171:43	Paar Knieschnüre (238)	Amerika/Südamerika/Brasilien	<Amerika>/<Südamerika>/Apinayé	26.10.1929
	28.171:44	Paar Knieschnüre (240)	Amerika/Südamerika/Brasilien	<Amerika>/<Südamerika>/Apinayé	26.10.1929
	28.171:45	Paar Knieschnüre mit Rasseln (243)	Amerika/Südamerika/Brasilien	<Amerika>/<Südamerika>/Apinayé	26.10.1929
	28.171:46	Paar Knieschnüre mit Rasseln (244)	Amerika/Südamerika/Brasilien	<Amerika>/<Südamerika>/Apinayé	26.10.1929
	28.171:47	Paar Knöchelbänder (247)	Amerika/Südamerika/Brasilien	<Amerika>/<Südamerika>/Apinayé	26.10.1929
	28.171:48	Paar Knöchelbänder (251)	Amerika/Südamerika/Brasilien	<Amerika>/<Südamerika>/Apinayé	26.10.1929
	28.171:49	Paar Unterarm-Federbinden für Mädchen (255)	Amerika/Südamerika/Brasilien	<Amerika>/<Südamerika>/Apinayé	26.10.1929
	28.171:50	Paar Unterarm-Federbinden für Mädchen (258)	Amerika/Südamerika/Brasilien	<Amerika>/<Südamerika>/Apinayé	26.10.1929
	28.171:51	Paar Knie-Federbänder (260)	Amerika/Südamerika/Brasilien	<Amerika>/<Südamerika>/Apinayé	26.10.1929
	28.171:52	Paar Knie-Federbänder (261)	Amerika/Südamerika/Brasilien	<Amerika>/<Südamerika>/Apinayé	26.10.1929
	28.171:53	Paar Knie-Federbänder (267)	Amerika/Südamerika/Brasilien	<Amerika>/<Südamerika>/Apinayé	26.10.1929
	28.171:54	Bogen (284)	Amerika/Südamerika/Brasilien	<Amerika>/<Südamerika>/Timbira/Krikateye	26.10.1929
	28.171:55	Pfeil mit Halsspitze (285)	Amerika/Südamerika/Brasilien	<Amerika>/<Südamerika>/Timbira/Krikateye	26.10.1929
	28.171:56	Pfeil mit Halsspitze (291)	Amerika/Südamerika/Brasilien	<Amerika>/<Südamerika>/Timbira/Krikateye	26.10.1929
	28.171:57	Pfeil mit zugespitztem Rohrschaft (299)	Amerika/Südamerika/Brasilien	<Amerika>/<Südamerika>/Timbira/Krikateye	26.10.1929
	28.171:58	Pfeil mit zugespitztem Rohrschaft (300)	Amerika/Südamerika/Brasilien	<Amerika>/<Südamerika>/Timbira/Krikateye	26.10.1929

Please note that many designations in this list have been identified as faulty, outdated or as racist abuse since the inventories' original conception.

Bild	Inventarnummer	Objektbezeichnung	Herkunft	Ethnie	Eingangsdatum
	28.171:59	Pfeil mit zugespitztem Rohrschaft (301)	Amerika/Südamerika/Brasilien	<Amerika>/<Südamerika>/Timbira/Krikateye	26.10.1929
	28.171:60	Pfeil mit zugespitztem Rohrschaft (302)	Amerika/Südamerika/Brasilien	<Amerika>/<Südamerika>/Timbira/Krikateye	26.10.1929
	28.171:61	Kinderbogen (304)	Amerika/Südamerika/Brasilien	<Amerika>/<Südamerika>/Timbira/Krikateye	26.10.1929
	28.171:62	Kinderpfeil mit Holzspitze (306)	Amerika/Südamerika/Brasilien	<Amerika>/<Südamerika>/Timbira/Krikateye	26.10.1929
	28.171:63	Rundkeule (310)	Amerika/Südamerika/Brasilien	<Amerika>/<Südamerika>/Timbira/Krikateye	26.10.1929
	28.171:64	Hoher Deckelkorb (317)	Amerika/Südamerika/Brasilien	<Amerika>/<Südamerika>/Timbira/Krikateye	26.10.1929
	28.171:65	Korb aus zwei Burity-Blättern (321)	Amerika/Südamerika/Brasilien	<Amerika>/<Südamerika>/Timbira/Krikateye	26.10.1929
	28.171:66	Flache, viereckige Burity-Tasche (322)	Amerika/Südamerika/Brasilien	<Amerika>/<Südamerika>/Timbira/Krikateye	26.10.1929
	28.171:67	Kleine Babassúmatte (329)	Amerika/Südamerika/Brasilien	<Amerika>/<Südamerika>/Timbira/Krikateye	26.10.1929
	28.171:68	Schlafmatte (330), geflochten	Amerika/Südamerika/Brasilien	<Amerika>/<Südamerika>/Timbira/Krikateye	26.10.1929
	28.171:69	Kindertraggürtel aus Baumwolle (337)	Amerika/Südamerika/Brasilien	<Amerika>/<Südamerika>/Tanetehara, Guajajara	26.10.1929
	28.171:70	Trompete aus Kuhhorn (345)	Amerika/Südamerika/Brasilien	<Amerika>/<Südamerika>/Timbira/Krikateye	26.10.1929
	28.171:71	Tanzrassel (350)	Amerika/Südamerika/Brasilien	<Amerika>/<Südamerika>/Timbira/Krikateye	26.10.1929
	28.171:72	Stirnbinde (353)	Amerika/Südamerika/Brasilien	<Amerika>/<Südamerika>/Timbira/Krikateye	26.10.1929
	28.171:73	Gürtel (358) aus Schnursträngen	Amerika/Südamerika/Brasilien	<Amerika>/<Süda	26.10.1929

Please note that many designations in this list have been identified as faulty, outdated or as racist abuse since the inventories' original conception.

Bild	Inventarnummer	Objektbezeichnung	Herkunft	Ethnie	Eingangsdatum
				merika>/Timbira/Krikateye	
	28.171:74	Gürtel (359)	Amerika/Südamerika/Brasilien	<Amerika>/<Südamerika>/Timbira/Krikateye	26.10.1929
	28.171:75	Halskette aus Samenkernen (364)	Amerika/Südamerika/Brasilien	<Amerika>/<Südamerika>/Timbira/Krikateye	26.10.1929
	28.171:76	paar Ohrpflöcke (366)	Amerika/Südamerika/Brasilien	<Amerika>/<Südamerika>/Timbira/Krikateye	26.10.1929
	28.171:77	Paar Ohrringe aus Bambú (370)	Amerika/Südamerika/Brasilien	<Amerika>/<Südamerika>/Timbira/Krikateye	26.10.1929
	28.171:78	Rauchtrichter aus Patyblattfieder (372)	Amerika/Südamerika/Brasilien	<Amerika>/<Südamerika>/Timbira/Krikateye	26.10.1929
	28.171:79	Bogen (373)	Amerika/Südamerika/Brasilien	<Amerika>/<Südamerika>/Timbira/Kreapimkateye	26.10.1929
	28.171:80	Bogen (375)	Amerika/Südamerika/Brasilien	<Amerika>/<Südamerika>/Timbira/Kreapimkateye	26.10.1929
	28.171:81	Pfeil mit Holzspitze (382)	Amerika/Südamerika/Brasilien	<Amerika>/<Südamerika>/Timbira/Kreapimkateye	26.10.1929
	28.171:82	Pfeil mit Holzspitze (383)	Amerika/Südamerika/Brasilien	<Amerika>/<Südamerika>/Timbira/Kreapimkateye	26.10.1929
	28.171:83	Pfeil mit Holzspitze (384)	Amerika/Südamerika/Brasilien	<Amerika>/<Südamerika>/Timbira/Kreapimkateye	26.10.1929
	28.171:84	Pfeil mit Holzspitze (387)	Amerika/Südamerika/Brasilien	<Amerika>/<Südamerika>/Timbira/Kreapimkateye	26.10.1929
	28.171:85	Pfeil mit Holzspitze (388)	Amerika/Südamerika/Brasilien	<Amerika>/<Südamerika>/Timbira/Kreapimkateye	26.10.1929
	28.171:86	Pfeil mit angesetzter Knochenspitze (389)	Amerika/Südamerika/Brasilien	<Amerika>/<Südamerika>/Timbira/Kreapimkateye	26.10.1929
	28.171:87	Pfeil mit aufgesetzter Knochenspitze (390)	Amerika/Südamerika/Brasilien	<Amerika>/<Südamerika>/Timbira/Kr	26.10.1929

Please note that many designations in this list have been identified as faulty, outdated or as racist abuse since the inventories original conception.

Bild	Inventarnummer	Objektbezeichnung	Herkunft	Ethnie	Eingangsdatum
				eapimkateye	
	28.171:88	Pfeil mit angesetzter Holzspitze (391)	Amerika/Südamerika/Brasilien	<Amerika>/<Südamerika>/Timbira/Kreapimkateye	26.10.1929
	28.171:89	Pfeil mit Eisenspitze (392)	Amerika/Südamerika/Brasilien	<Amerika>/<Südamerika>/Timbira/Kreapimkateye	26.10.1929
	28.171:90	Pfeil mit Eisenspitze (393)	Amerika/Südamerika/Brasilien	<Amerika>/<Südamerika>/Timbira/Kreapimkateye	26.10.1929
	28.171:91	Bogen eines Knaben (395)	Amerika/Südamerika/Brasilien	<Amerika>/<Südamerika>/Timbira/Kreapimkateye	26.10.1929
	28.171:92	Pfeil zu (28.171:91) mit Holzspitze (396)	Amerika/Südamerika/Brasilien	<Amerika>/<Südamerika>/Timbira/Kreapimkateye	26.10.1929
	28.171:93	Pfeil zu (28.171:91) mit Holzspitze (397)	Amerika/Südamerika/Brasilien	<Amerika>/<Südamerika>/Timbira/Kreapimkateye	26.10.1929
	28.171:94	Vogelpfeil mit aufgestecktem Maiskolben (399)	Amerika/Südamerika/Brasilien	<Amerika>/<Südamerika>/Timbira/Kreapimkateye	26.10.1929
	28.171:95	Keule mit vierkantigem Schlagende (400)	Amerika/Südamerika/Brasilien	<Amerika>/<Südamerika>/Timbira/Kreapimkateye	26.10.1929
	28.171:96	Tragkorb (402)	Amerika/Südamerika/Brasilien	<Amerika>/<Südamerika>/Timbira/Kreapimkateye	26.10.1929
	28.171:97	Tragkorb (403)	Amerika/Südamerika/Brasilien	<Amerika>/<Südamerika>/Timbira/Kreapimkateye	26.10.1929
	28.171:98	Deckelkorb (404)	Amerika/Südamerika/Brasilien	<Amerika>/<Südamerika>/Timbira/Kreapimkateye	26.10.1929
	28.171:99	Deckelkorb (405)	Amerika/Südamerika/Brasilien	<Amerika>/<Südamerika>/Timbira/Kreapimkateye	26.10.1929
	28.171:100	Bootförmiger Korb (407)	Amerika/Südamerika/Brasilien	<Amerika>/<Südamerika>/Timbira/Kreapimkateye	26.10.1929
	28.171:101	Feuerfächer (410)	Amerika/Südamerika/Brasilien	<Amerika>/<Südamerika>/Timbira/Kreapimkateye	26.10.1929

Please note that many designations in this list have been identified as faulty, outdated or as racist abuse since the inventories' online conception.

Bild	Inventarnummer	Objektbezeichnung	Herkunft	Ethnie	Eingangsdatum
	28.171:102	Großes, quadratförmiges, geflochtenes Sieb/ Mandiakasieb (412)	Amerika/Südamerika/Brasilien	<Amerika>/<Südamerika>/Timbira/Kreapimkateye	26.10.1929
	28.171:103	Crescentiaschale (413)	Amerika/Südamerika/Brasilien	<Amerika>/<Südamerika>/Timbira/Kreapimkateye	26.10.1929
	28.171:104	Crescentiaschale (414)	Amerika/Südamerika/Brasilien	<Amerika>/<Südamerika>/Timbira/Kreapimkateye	26.10.1929
	28.171:105	Kürbisgefäß mit seitlichem Loch zum Aufheben von Kleinigkeiten (415)	Amerika/Südamerika/Brasilien	<Amerika>/<Südamerika>/Timbira/Kreapimkateye	26.10.1929
	28.171:106	Tragkorb vom "Guarayú"-Typus, von den Guajajara entlehnt	Amerika/Südamerika/Brasilien	<Amerika>/<Südamerika>/Timbira/Kreapimkateye	26.10.1929
	28.171:107	Baumwollfadenknäuel (417)	Amerika/Südamerika/Brasilien	<Amerika>/<Südamerika>/Timbira/Kreapimkateye	26.10.1929
	28.171:108	Spindel (418)	Amerika/Südamerika/Brasilien	<Amerika>/<Südamerika>/Timbira/Kreapimkateye	26.10.1929
	28.171:109	Spindel (419)	Amerika/Südamerika/Brasilien	<Amerika>/<Südamerika>/Timbira/Kreapimkateye	26.10.1929
	28.171:110	Beispiel der Herstellung eines gewebten Kindertragbandes (420), zweifarbig braun-naturweiß	Amerika/Südamerika/Brasilien	<Amerika>/<Südamerika>/Timbira/Kreapimkateye	26.10.1929
	28.171:111	Webmesser (421); Holz	Amerika/Südamerika/Brasilien	<Amerika>/<Südamerika>/Timbira/Kreapimkateye	26.10.1929
	28.171:112	Kindertraggürtel (422)	Amerika/Südamerika/Brasilien	<Amerika>/<Südamerika>/Timbira/Kreapimkateye	26.10.1929
	28.171:113	Kindertraggürtel (424)	Amerika/Südamerika/Brasilien	<Amerika>/<Südamerika>/Timbira/Kreapimkateye	26.10.1929
	28.171:114	Kindertraggürtel (425)	Amerika/Südamerika/Brasilien	<Amerika>/<Südamerika>/Timbira/Kreapimkateye	26.10.1929
	28.171:115	Hängematte (426)	Amerika/Südamerika/Brasilien	<Amerika>/<Südamerika>/Timbira/Kreapimkateye	26.10.1929
	28.171:116	Anzahl Federn für Pfeilbefiederung (427)	Amerika/Südamerika/Brasilien	<Amerika>/<Süda	26.10.1929

Please note that many designations in this list have been identified as faulty, outdated or as racist abuse since the inventories' original conception.

Bild	Inventarnummer	Objektbezeichnung	Herkunft	Ethnie	Eingangsdatum
				merika>/Timbira/Kreapimkateye	
	28.171:117	Unterkiefer vom Wildschwein, dient als Hobel (428)	Amerika/Südamerika/Brasilien	<Amerika>/<Südamerika>/Timbira/Kreapimkateye	26.10.1929
	28.171:118	Tompete aus Kuhhorn (429)	Amerika/Südamerika/Brasilien	<Amerika>/<Südamerika>/Timbira/Kreapimkateye	26.10.1929
	28.171:119	Tompete aus Kuhhorn (430)	Amerika/Südamerika/Brasilien	<Amerika>/<Südamerika>/Timbira/Kreapimkateye	26.10.1929
	28.171:120	Signalpfeife aus Kuhhorn (431)	Amerika/Südamerika/Brasilien	<Amerika>/<Südamerika>/Timbira/Kreapimkateye	26.10.1929
	28.171:121	Ocarina (432)	Amerika/Südamerika/Brasilien	<Amerika>/<Südamerika>/Timbira/Kreapimkateye	26.10.1929
	28.171:122	Pfeife: Wildentenruf (433)	Amerika/Südamerika/Brasilien	<Amerika>/<Südamerika>/Timbira/Kreapimkateye	26.10.1929
	28.171:123	Pfeife: Wildentenruf (434)	Amerika/Südamerika/Brasilien	<Amerika>/<Südamerika>/Timbira/Kreapimkateye	26.10.1929
	28.171:124	Tanzrassel (435)	Amerika/Südamerika/Brasilien	<Amerika>/<Südamerika>/Timbira/Kreapimkateye	26.10.1929
	28.171:125	Tanzrassel (436)	Amerika/Südamerika/Brasilien	<Amerika>/<Südamerika>/Timbira/Kreapimkateye	26.10.1929
	28.171:126	Gewebte Stirnbinde (437)	Amerika/Südamerika/Brasilien	<Amerika>/<Südamerika>/Timbira/Kreapimkateye	26.10.1929
	28.171:127	Gewebte Stirnbinde (438)	Amerika/Südamerika/Brasilien	<Amerika>/<Südamerika>/Timbira/Kreapimkateye	26.10.1929
	28.171:128	Gewebte Stirnbinde (439) mit Nackengehänge	Amerika/Südamerika/Brasilien	<Amerika>/<Südamerika>/Timbira/Kreapimkateye	26.10.1929
	28.171:129	Nackengehänge (440) aus Baumwollschnüren, Perlen, Muscheln und Kalebassenschale	Amerika/Südamerika/Brasilien	<Amerika>/<Südamerika>/Timbira/Kreapimkateye	26.10.1929
	28.171:130	Anz. Nackenquasten aus Baumwolle (441)	Amerika/Südamerika/Brasilien	<Amerika>/<Südamerika>/Timbira/Kr	26.10.1929

Please note that many designations in this list have been identified as faulty, outdated or as racist abuse since the inventories original conception.

Bild	Inventarnummer	Objektbezeichnung	Herkunft	Ethnie	Eingangsdatum
				eapimkateye	
	28.171:131	Halskette aus Samen (442)	Amerika/Südamerika/Brasilien	<Amerika>/<Südamerika>/Timbira/Kreapimkateye	26.10.1929
	28.171:132	Halskette aus Samen (443)	Amerika/Südamerika/Brasilien	<Amerika>/<Südamerika>/Timbira/Kreapimkateye	26.10.1929
	28.171:133	Halskette aus Samen mit Tukanschnabel (445)	Amerika/Südamerika/Brasilien	<Amerika>/<Südamerika>/Timbira/Kreapimkateye	26.10.1929
	28.171:134	Nackengehänge aus kleinen Crescentiaschalen (446)	Amerika/Südamerika/Brasilien	<Amerika>/<Südamerika>/Timbira/Kreapimkateye	26.10.1929
	28.171:135	Nackengehänge aus kleiner Cuya de rama (447)	Amerika/Südamerika/Brasilien	<Amerika>/<Südamerika>/Timbira/Kreapimkateye	26.10.1929
	28.171:136	Nackengehänge aus kleiner Crescentia (448)	Amerika/Südamerika/Brasilien	<Amerika>/<Südamerika>/Timbira/Kreapimkateye	26.10.1929
	28.171:137	Nackengehänge aus kleiner Cuya de rama (449)	Amerika/Südamerika/Brasilien	<Amerika>/<Südamerika>/Timbira/Kreapimkateye	26.10.1929
	28.171:138	Nackengehänge aus kleiner Lagenaria (450)	Amerika/Südamerika/Brasilien	<Amerika>/<Südamerika>/Timbira/Kreapimkateye	26.10.1929
	28.171:139	Anz. Brustfransen eines jungen Mädchens (451)	Amerika/Südamerika/Brasilien	<Amerika>/<Südamerika>/Timbira/Kreapimkateye	26.10.1929
	28.171:140	Gewebter Männergürtel aus Baumwolle (452)	Amerika/Südamerika/Brasilien	<Amerika>/<Südamerika>/Timbira/Kreapimkateye	26.10.1929
	28.171:141	Gewebter Männergürtel aus Baumwolle (453)	Amerika/Südamerika/Brasilien	<Amerika>/<Südamerika>/Timbira/Kreapimkateye	26.10.1929
	28.171:142	Frauengürtel (454) geflochtene Pflanzenfaser	Amerika/Südamerika/Brasilien	<Amerika>/<Südamerika>/Timbira/Kreapimkateye	26.10.1929
	28.171:143	Frauengürtel (455)	Amerika/Südamerika/Brasilien	<Amerika>/<Südamerika>/Timbira/Kreapimkateye	26.10.1929
	28.171:144	Frauengürtel (456)	Amerika/Südamerika/Brasilien	<Amerika>/<Südamerika>/Timbira/Kreapimkateye	26.10.1929

Please note that many designations in this list have been identified as faulty, outdated or as racist abuse since the inventories' online conception.

Bild	Inventarnummer	Objektbezeichnung	Herkunft	Ethnie	Eingangsdatum
	28.171:145	geflochtenes Oberarmband (459), zweifarbig gemustert	Amerika/Südamerika/Brasilien	<Amerika>/<Südamerika>/Timbira/Kreapimkateye	26.10.1929
	28.171:146	Handgelenkband mit Muschelgehänge (460)	Amerika/Südamerika/Brasilien	<Amerika>/<Südamerika>/Timbira/Kreapimkateye	26.10.1929
	28.171:147	Doppeltes Handgelenkband eines Knaben (461)	Amerika/Südamerika/Brasilien	<Amerika>/<Südamerika>/Timbira/Kreapimkateye	26.10.1929
	28.171:148	Paar Ohrpflöcke (462)	Amerika/Südamerika/Brasilien	<Amerika>/<Südamerika>/Timbira/Kreapimkateye	26.10.1929
	28.171:149	kleiner Tragkorb, Spielzeug (464)	Amerika/Südamerika/Brasilien	<Amerika>/<Südamerika>/Timbira/Kreapimkateye	26.10.1929
	28.171:150	Maisstrohball (465)	Amerika/Südamerika/Brasilien	<Amerika>/<Südamerika>/Timbira/Kreapimkateye	26.10.1929
	28.171:151	Kreisel aus Lagenaria (466)	Amerika/Südamerika/Brasilien	<Amerika>/<Südamerika>/Timbira/Kreapimkateye	26.10.1929
	28.171:152	Kreisel, neobrasilianischer Typus (467), Fruchtschote mit Baumwollschnurumwicklung	Amerika/Südamerika/Brasilien	<Amerika>/<Südamerika>/Timbira/Kreapimkateye	26.10.1929
	28.171:153	Schwirrholz aus einer Baumfrucht (468)	Amerika/Südamerika/Brasilien	<Amerika>/<Südamerika>/Timbira/Kreapimkateye	26.10.1929
	28.171:154	Surrscheibe (471)	Amerika/Südamerika/Brasilien	<Amerika>/<Südamerika>/Timbira/Kreapimkateye	26.10.1929
	28.171:155	Rauchtrichter aus Palmblattfieder (472)	Amerika/Südamerika/Brasilien	<Amerika>/<Südamerika>/Timbira/Kreapimkateye	26.10.1929
	28.171:156	Ohrlochbohrer (473)	Amerika/Südamerika/Brasilien	<Amerika>/<Südamerika>/Timbira/Kreapimkateye	26.10.1929
	28.171:157	Bogen (476)	Amerika/Südamerika/Brasilien	<Amerika>/<Südamerika>/Timbira/Pikóbye	26.10.1929
	28.171:158	Bogen (477)	Amerika/Südamerika/Brasilien	<Amerika>/<Südamerika>/Timbira/Pikóbye	26.10.1929
	28.171:159	Pfeil mit Bastumwicklung an der Spitze	Amerika/Südamerika/Brasilien	<Amerika>/<Süda	26.10.1929

Please note that many designations in this list have been identified as faulty, outdated or as racist abuse since the inventories' original conception.

Bild	Inventarnummer	Objektbezeichnung	Herkunft	Ethnie	Eingangsdatum
		(478)		merika>/Timbira/Pikóbye	
	28.171:160	Pfeil mit zugespitzem Rohrschaft (482)	Amerika/Südamerika/Brasilien	<Amerika>/<Südamerika>/Timbira/Pikóbye	26.10.1929
	28.171:161	Pfeil mit zugespitzem Rohrschaft (483)	Amerika/Südamerika/Brasilien	<Amerika>/<Südamerika>/Timbira/Pikóbye	26.10.1929
	28.171:162	Pfeil mit zugespitzem Rohrschaft (484)	Amerika/Südamerika/Brasilien	<Amerika>/<Südamerika>/Timbira/Pikóbye	26.10.1929
	28.171:163	Pfeil mit zugespitzem Rohrschaft (487)	Amerika/Südamerika/Brasilien	<Amerika>/<Südamerika>/Timbira/Pikóbye	26.10.1929
	28.171:164	Pfeil mit angesetztem Widerhaken (491)	Amerika/Südamerika/Brasilien	<Amerika>/<Südamerika>/Timbira/Pikóbye	26.10.1929
	28.171:165	Pfeil mit angesetztem Widerhaken (494)	Amerika/Südamerika/Brasilien	<Amerika>/<Südamerika>/Timbira/Pikóbye	26.10.1929
	28.171:166	Pfeil mit angesetztem Widerhaken (495)	Amerika/Südamerika/Brasilien	<Amerika>/<Südamerika>/Timbira/Pikóbye	26.10.1929
	28.171:167	Pfeil mit angesetztem Widerhaken (496)	Amerika/Südamerika/Brasilien	<Amerika>/<Südamerika>/Timbira/Pikóbye	26.10.1929
	28.171:168	Pfeil mit angesetztem Widerhaken (499)	Amerika/Südamerika/Brasilien	<Amerika>/<Südamerika>/Timbira/Pikóbye	26.10.1929
	28.171:169	Pfeil mit angesetztem Widerhaken (501)	Amerika/Südamerika/Brasilien	<Amerika>/<Südamerika>/Timbira/Pikóbye	26.10.1929
	28.171:170	Bogen eines größeren Knaben (502)	Amerika/Südamerika/Brasilien	<Amerika>/<Südamerika>/Timbira/Pikóbye	26.10.1929
	28.171:171	Pfeil zu 28.171:170 gehörig (503)	Amerika/Südamerika/Brasilien	<Amerika>/<Südamerika>/Timbira/Pikóbye	26.10.1929
	28.171:172	Pfeil zu 28.171:170 gehörig (504)	Amerika/Südamerika/Brasilien	<Amerika>/<Südamerika>/Timbira/Pikóbye	26.10.1929
	28.171:173	Pfeil aus Anajáblattrippe zu 28.171:170 gehörig (506)	Amerika/Südamerika/Brasilien	<Amerika>/<Südamerika>/Timbira/Pi	26.10.1929

Please note that many designations in this list have been identified as faulty, outdated or as racist abuse since the inventories originated.

Bild	Inventarnummer	Objektbezeichnung	Herkunft	Ethnie	Eingangsdatum
				kóbye	
	28.171:174	Pfeil aus Anajáblattrippe zu 28.171:170 gehörig (507)	Amerika/Südamerika/Brasilien	<Amerika>/<Südamerika>/Timbira/Pikóbye	26.10.1929
	28.171:175	Pfeil aus Anajáblattrippe zu 28.171:170 gehörig (513)	Amerika/Südamerika/Brasilien	<Amerika>/<Südamerika>/Timbira/Pikóbye	26.10.1929
	28.171:176	Keule mit vierkantigem Schlagende (514)	Amerika/Südamerika/Brasilien	<Amerika>/<Südamerika>/Timbira/Pikóbye	26.10.1929
	28.171:177	Lanze zur Schweinejagd, HALBIERT! (515)	Amerika/Südamerika/Brasilien	<Amerika>/<Südamerika>/Timbira/Pikóbye	26.10.1929
	28.171:178	Kaescher (516)	Amerika/Südamerika/Brasilien	<Amerika>/<Südamerika>/Timbira/Pikóbye	26.10.1929
	28.171:179	Kaescher (517)	Amerika/Südamerika/Brasilien	<Amerika>/<Südamerika>/Timbira/Pikóbye	26.10.1929
	28.171:180	Großer Tragekorb mit Schlaufe/ große Kiepe (518)	Amerika/Südamerika/Brasilien	<Amerika>/<Südamerika>/Timbira/Pikóbye	26.10.1929
	28.171:181	Großer Tragkorb mit Schlaufe/ große Kiepe (519)	Amerika/Südamerika/Brasilien	<Amerika>/<Südamerika>/Timbira/Pikóbye	26.10.1929
	28.171:182	Große Kiepe (520), geflochten	Amerika/Südamerika/Brasilien	<Amerika>/<Südamerika>/Timbira/Pikóbye	26.10.1929
	28.171:183	Kleine Kiepe (521)	Amerika/Südamerika/Brasilien	<Amerika>/<Südamerika>/Timbira/Pikóbye	26.10.1929
	28.171:184	Kleine Kiepe (522)	Amerika/Südamerika/Brasilien	<Amerika>/<Südamerika>/Timbira/Pikóbye	26.10.1929
	28.171:185	Deckelkorb (523)	Amerika/Südamerika/Brasilien	<Amerika>/<Südamerika>/Timbira/Pikóbye	26.10.1929
	28.171:186	Deckelkorb (525)	Amerika/Südamerika/Brasilien	<Amerika>/<Südamerika>/Timbira/Pikóbye	26.10.1929
	28.171:187	1 kleiner länglicher Deckelkorb (526)	Amerika/Südamerika/Brasilien	<Amerika>/<Südamerika>/Timbira/Pikóbye	26.10.1929

Please note that many designations in this list have been identified as faulty, outdated or as racist abuse since the inventories' original conception.

Bild	Inventarnummer	Objektbezeichnung	Herkunft	Ethnie	Eingangsdatum
	28.171:188	Deckelkorb (528)	Amerika/Südamerika/Brasilien	<Amerika>/<Südamerika>/Timbira/Pikóbye	26.10.1929
	28.171:189	Rechteckige Buritytasche mit Tragegurt (529)	Amerika/Südamerika/Brasilien	<Amerika>/<Südamerika>/Timbira/Pikóbye	26.10.1929
	28.171:190	Buritykörbchen (531)	Amerika/Südamerika/Brasilien	<Amerika>/<Südamerika>/Timbira/Pikóbye	26.10.1929
	28.171:191	1 große Korbschale (533)	Amerika/Südamerika/Brasilien	<Amerika>/<Südamerika>/Timbira/Pikóbye	26.10.1929
	28.171:192	Feuerfächer (534)	Amerika/Südamerika/Brasilien	<Amerika>/<Südamerika>/Timbira/Pikóbye	26.10.1929
	28.171:193	Babassúmatte (535)	Amerika/Südamerika/Brasilien	<Amerika>/<Südamerika>/Timbira/Pikóbye	26.10.1929
	28.171:194	Burityschlafmatte (538)	Amerika/Südamerika/Brasilien	<Amerika>/<Südamerika>/Timbira/Pikóbye	26.10.1929
	28.171:195	Hängematte (539)	Amerika/Südamerika/Brasilien	<Amerika>/<Südamerika>/Timbira/Pikóbye	26.10.1929
	28.171:196	Hängematte (540)	Amerika/Südamerika/Brasilien	<Amerika>/<Südamerika>/Timbira/Pikóbye	26.10.1929
	28.171:197	Wasserkürbis: Crescentia (541)	Amerika/Südamerika/Brasilien	<Amerika>/<Südamerika>/Timbira/Pikóbye	26.10.1929
	28.171:198	Wasserkürbis: Lagenaria (542)	Amerika/Südamerika/Brasilien	<Amerika>/<Südamerika>/Timbira/Pikóbye	26.10.1929
	28.171:199	Eßschale, Crescentia (543)	Amerika/Südamerika/Brasilien	<Amerika>/<Südamerika>/Timbira/Pikóbye	26.10.1929
	28.171:200	Eßschale, Lagenaria (544)	Amerika/Südamerika/Brasilien	<Amerika>/<Südamerika>/Timbira/Pikóbye	26.10.1929
	28.171:201	Spindel (545)	Amerika/Südamerika/Brasilien	<Amerika>/<Südamerika>/Timbira/Pikóbye	26.10.1929
	28.171:202	Spindel (546)	Amerika/Südamerika/Brasilien	<Amerika>/<Süda	26.10.1929

Please note that many designations in this list have been identified as faulty, outdated or as racist abuse since the inventions' original conception.

Bild	Inventarnummer	Objektbezeichnung	Herkunft	Ethnie	Eingangsdatum
				merika>/Timbira/Pikóbye	
	28.171:203	Baumwollfadenknäuel (547)	Amerika/Südamerika/Brasilien	<Amerika>/<Südamerika>/Timbira/Pikóbye	26.10.1929
	28.171:204	Baumwollfadenknäuel (548)	Amerika/Südamerika/Brasilien	<Amerika>/<Südamerika>/Timbira/Pikóbye	26.10.1929
	28.171:205	Baumwollfadenknäuel (549)	Amerika/Südamerika/Brasilien	<Amerika>/<Südamerika>/Timbira/Pikóbye	26.10.1929
	28.171:206	Kindertragband (550)	Amerika/Südamerika/Brasilien	<Amerika>/<Südamerika>/Timbira/Pikóbye	26.10.1929
	28.171:207	Kindertragband (551)	Amerika/Südamerika/Brasilien	<Amerika>/<Südamerika>/Timbira/Pikóbye	26.10.1929
	28.171:208	Kindertragband mit Muschelperlen (552)	Amerika/Südamerika/Brasilien	<Amerika>/<Südamerika>/Timbira/Pikóbye	26.10.1929
	28.171:209	Schemel aus Anajáblütenscheide (554)	Amerika/Südamerika/Brasilien	<Amerika>/<Südamerika>/Timbira/Pikóbye	26.10.1929
	28.171:210	Tipoya (von den benachbarten Guajajára stammend) (553)	Amerika/Südamerika/Brasilien	<Amerika>/<Südamerika>/Timbira/Pikóbye	26.10.1929
	28.171:211	Klebwachs (555)	Amerika/Südamerika/Brasilien	<Amerika>/<Südamerika>/Timbira/Pikóbye	26.10.1929
	28.171:212	Rehbockshorn, dient als Pfriem beim Korbflechten (557)	Amerika/Südamerika/Brasilien	<Amerika>/<Südamerika>/Timbira/Pikóbye	26.10.1929
	28.171:213	Stück eines alten Bienennestes, angeblich von einem Baumfrosch, sein rauch wird gegen Katarrh angewendet (558)	Amerika/Südamerika/Brasilien	<Amerika>/<Südamerika>/Timbira/Pikóbye	26.10.1929
	28.171:214	Wachskerze (559)	Amerika/Südamerika/Brasilien	<Amerika>/<Südamerika>/Timbira/Pikóbye	26.10.1929
	28.171:215	Trompete mit Schallkürbis (560)	Amerika/Südamerika/Brasilien	<Amerika>/<Südamerika>/Timbira/Pikóbye	26.10.1929
	28.171:216	Signalpfeife aus Kuhhorn (561)	Amerika/Südamerika/Brasilien	<Amerika>/<Süda	26.10.1929

Please note that many designations in this list have been identified as faulty, outdated or as racist abuse since the inventories originated.

Bild	Inventarnummer	Objektbezeichnung	Herkunft	Ethnie	Eingangsdatum
				merika>/Timbira/Pikóbye	
	28.171:217	Ocarina (562)	Amerika/Südamerika/Brasilien	<Amerika>/<Südamerika>/Timbira/Pikóbye	26.10.1929
	28.171:218	1 kleine Rohrpfeife mit Federn und Perlen verziert (564)	Amerika/Südamerika/Brasilien	<Amerika>/<Südamerika>/Timbira/Pikóbye	26.10.1929
	28.171:219	Rohrpfeife (565)	Amerika/Südamerika/Brasilien	<Amerika>/<Südamerika>/Timbira/Pikóbye	26.10.1929
	28.171:220	Fadenkreuz, Spielzeug (567)	Amerika/Südamerika/Brasilien	<Amerika>/<Südamerika>/Timbira/Pikóbye	26.10.1929
	28.171:221	Kleines Sieb, Spielzeug (568)	Amerika/Südamerika/Brasilien	<Amerika>/<Südamerika>/Timbira/Pikóbye	26.10.1929
	28.171:222	Kopfreif aus Burity (569)	Amerika/Südamerika/Brasilien	<Amerika>/<Südamerika>/Timbira/Pikóbye	26.10.1929
	28.171:223	1 geflochtener Kopfreif aus Uaruma mit 1 Feder (570)	Amerika/Südamerika/Brasilien	<Amerika>/<Südamerika>/Timbira/Pikóbye	26.10.1929
	28.171:224	Kopfreif aus Uaruma (571)	Amerika/Südamerika/Brasilien	<Amerika>/<Südamerika>/Timbira/Pikóbye	26.10.1929
	28.171:225	Paar Ohrpflöcke (577)	Amerika/Südamerika/Brasilien	<Amerika>/<Südamerika>/Timbira/Pikóbye	26.10.1929
	28.171:226	Paar Ohrrollen (578)	Amerika/Südamerika/Brasilien	<Amerika>/<Südamerika>/Timbira/Pikóbye	26.10.1929
	28.171:227	Paar Ohrrollen (579)	Amerika/Südamerika/Brasilien	<Amerika>/<Südamerika>/Timbira/Pikóbye	26.10.1929
	28.171:228	Paar Ohrrollen (580)	Amerika/Südamerika/Brasilien	<Amerika>/<Südamerika>/Timbira/Pikóbye	26.10.1929
	28.171:229	Paar Ohrrollen (581)	Amerika/Südamerika/Brasilien	<Amerika>/<Südamerika>/Timbira/Pikóbye	26.10.1929
	28.171:230	Paar Handgelenkbänder (584)	Amerika/Südamerika/Brasilien	<Amerika>/<Südamerika>/Timbira/Pi	26.10.1929

Please note that many designations in this list have been identified as faulty, outdated or as racist abuse since the inventories originated.

Bild	Inventarnummer	Objektbezeichnung	Herkunft	Ethnie	Eingangsdatum
				kóbye	
	28.171:231	Frauengürtel (585)	Amerika/Südamerika/Brasilien	<Amerika>/<Südamerika>/Timbira/Pikóbye	26.10.1929
	28.171:232	Frauengürtel (586)	Amerika/Südamerika/Brasilien	<Amerika>/<Südamerika>/Timbira/Pikóbye	26.10.1929
	28.171:233	Frauengürtel (587)	Amerika/Südamerika/Brasilien	<Amerika>/<Südamerika>/Timbira/Pikóbye	26.10.1929
	28.171:234	Frauengürtel (588)	Amerika/Südamerika/Brasilien	<Amerika>/<Südamerika>/Timbira/Pikóbye	26.10.1929
	28.171:235	Paar Handgelenkringe aus Burityschnüren (592)	Amerika/Südamerika/Brasilien	<Amerika>/<Südamerika>/Timbira/Pikóbye	26.10.1929
	28.171:236	Stab beim Wettrennen in der Hand getragen (594)	Amerika/Südamerika/Brasilien	<Amerika>/<Südamerika>/Timbira/Pikóbye	26.10.1929
	28.171:237	Stab beim Wettrennen in der Hand getragen (595)	Amerika/Südamerika/Brasilien	<Amerika>/<Südamerika>/Timbira/Pikóbye	26.10.1929
	28.171:238	Stab beim Wettrennen in der Hand getragen (596)	Amerika/Südamerika/Brasilien	<Amerika>/<Südamerika>/Timbira/Pikóbye	26.10.1929
	28.171:239	Kleine Tanzkeule (597)	Amerika/Südamerika/Brasilien	<Amerika>/<Südamerika>/Timbira/Pikóbye	26.10.1929
	28.171:240	Tanzstab beim Kokoe-Fest benutzt (598)	Amerika/Südamerika/Brasilien	<Amerika>/<Südamerika>/Timbira/Pikóbye	26.10.1929
	28.171:241	Tanzstab beim Kokoe-Fest benutzt (599)	Amerika/Südamerika/Brasilien	<Amerika>/<Südamerika>/Timbira/Pikóbye	26.10.1929
	28.171:242	Tanzstab beim Kokoe-Fest benutzt (600)	Amerika/Südamerika/Brasilien	<Amerika>/<Südamerika>/Timbira/Pikóbye	26.10.1929
	28.171:243	Tanzgerät? angeblich mit den Fransen nach oben getragen. Kokoe-Fest (601)	Amerika/Südamerika/Brasilien	<Amerika>/<Südamerika>/Timbira/Pikóbye	26.10.1929
	28.171:244	Tanzgerät? angeblich mit den Fransen nach oben getragen. Kokoe-Fest (602)	Amerika/Südamerika/Brasilien	<Amerika>/<Südamerika>/Timbira/Pikóbye	26.10.1929

Please note that many designations in this list have been identified as faulty, outdated or as racist abuse since the inventories' original conception.

Bild	Inventarnummer	Objektbezeichnung	Herkunft	Ethnie	Eingangsdatum
	28.171:245	Tanzgerät? angeblich mit den Fransen nach oben getragen. Kokoe-Fest (603)	Amerika/Südamerika/Brasilien	<Amerika>/<Südamerika>/Timbira/Pikóbye	26.10.1929
	28.171:246	Buritymütze mit daranhängender Rohrpfeife (ekrakó) von der den Falken vorstellenden Person getragen (604)	Amerika/Südamerika/Brasilien	<Amerika>/<Südamerika>/Timbira/Pikóbye	26.10.1929
	28.171:247	Krowa-hó-Tanzmaske? (606) [gesehen: breites Pflanzengeflecht mit Federn verziert an Holzstock mit langen Fransen]	Amerika/Südamerika/Brasilien	<Amerika>/<Südamerika>/Timbira/Pikóbye	26.10.1929
	28.171:248	Mandiokapresschlauch (607)	Amerika/Südamerika/Brasilien	<Amerika>/<Südamerika>/Timbira/Pikóbye	26.10.1929
	28.171:249	Bogen (608)	Amerika/Südamerika/Brasilien/-/Remanso Grande, Rio Grajahu	<Amerika>/<Südamerika>/Tanetehara, Guajajara	26.10.1929
	28.171:250	Pfeil mit Holzspitze (609)	Amerika/Südamerika/Brasilien/-/Remanso Grande, Rio Grajahu	<Amerika>/<Südamerika>/Tanetehara, Guajajara	26.10.1929
	28.171:251	Pfeil mit Eisenspitze (611)	Amerika/Südamerika/Brasilien/-/Remanso Grande, Rio Grajahu	<Amerika>/<Südamerika>/Tanetehara, Guajajara	26.10.1929
	28.171:252	Crescentiaschale mit eingeritztem Muster (619)	Amerika/Südamerika/Brasilien/-/Remanso Grande, Rio Grajahu	<Amerika>/<Südamerika>/Tanetehara, Guajajara	26.10.1929
	28.171:253	Tipóya (622)	Amerika/Südamerika/Brasilien/-/Remanso Grande, Rio Grajahu	<Amerika>/<Südamerika>/Tanetehara, Guajajara	26.10.1929
	28.171:254	Pfeil mit aufgesetzter Knochenspitze (627)	Amerika/Südamerika/Brasilien/-/Lagoa da Pedra, Rio Mearim	<Amerika>/<Südamerika>/Tanetehara, Guajajara	26.10.1929
	28.171:255	Pfeil mit blattförmiger Eisenspitze (632)	Amerika/Südamerika/Brasilien/-/Lagoa da Pedra, Rio Mearim	<Amerika>/<Südamerika>/Tanetehara, Guajajara	26.10.1929
	28.171:256	Pfeil mit blattförmiger Eisenspitze (633)	Amerika/Südamerika/Brasilien/-/Lagoa da Pedra, Rio Mearim	<Amerika>/<Südamerika>/Tanetehara, Guajajara	26.10.1929
	28.171:257	Pfeil mit blattförmiger Eisenspitze (639)	Amerika/Südamerika/Brasilien/-/Lagoa da Pedra, Rio Mearim	<Amerika>/<Südamerika>/Tanetehara, Guajajara	26.10.1929
	28.171:258	Pfeil mit blattförmiger Eisenspitze (643)	Amerika/Südamerika/Brasilien/-/Lagoa da Pedra, Rio Mearim	<Amerika>/<Südamerika>/Tanetehara, Guajajara	26.10.1929
	28.171:259	Pfeil mit blattförmiger Eisenspitze (645)	Amerika/Südamerika/Brasilien/-/Lagoa da Pedra,	<Amerika>/<Süda	26.10.1929

Please note that many designations in this list have been identified as guilty, outdated or as racist abuse since the inventions original conception.

Bild	Inventarnummer	Objektbezeichnung	Herkunft	Ethnie	Eingangsdatum
			Rio Mearim	merika>/Tanetehara, Guajajara	
	28.171:260	Deckelkorb (648)	Amerika/Südamerika/Brasilien/-/Lagoa da Pedra, Rio Mearim	<Amerika>/<Südamerika>/Tanetehara, Guajajara	26.10.1929
	28.171:261	langes Webmesser (657)	Amerika/Südamerika/Brasilien/-/Lagoa da Pedra, Rio Mearim	<Amerika>/<Südamerika>/Tanetehara, Guajajara	26.10.1929
	28.171:262	Webmesser (660)	Amerika/Südamerika/Brasilien/-/Lagoa da Pedra, Rio Mearim	<Amerika>/<Südamerika>/Tanetehara, Guajajara	26.10.1929
	28.171:263	Webeschiffchen (662)	Amerika/Südamerika/Brasilien/-/Lagoa da Pedra, Rio Mearim	<Amerika>/<Südamerika>/Tanetehara, Guajajara	26.10.1929
	28.171:264	Tipóya (667)	Amerika/Südamerika/Brasilien/-/Lagoa da Pedra, Rio Mearim	<Amerika>/<Südamerika>/Tanetehara, Guajajara	26.10.1929
	28.171:265	Kleine Umhängetasche (668)	Amerika/Südamerika/Brasilien/-/Lagoa da Pedra, Rio Mearim	<Amerika>/<Südamerika>/Tanetehara, Guajajara	26.10.1929
	28.171:266	Tanzrassel (670)	Amerika/Südamerika/Brasilien/-/Lagoa da Pedra, Rio Mearim	<Amerika>/<Südamerika>/Tanetehara, Guajajara	26.10.1929
	28.171:267	Fußrassel (673)	Amerika/Südamerika/Brasilien/-/Lagoa da Pedra, Rio Mearim	<Amerika>/<Südamerika>/Tanetehara, Guajajara	26.10.1929
	28.171:268	Fadenkreuz, Spielzeug (674)	Amerika/Südamerika/Brasilien/-/Lagoa da Pedra, Rio Mearim	<Amerika>/<Südamerika>/Tanetehara, Guajajara	26.10.1929
	28.171:269	Gewebtes Stirnband (680)	Amerika/Südamerika/Brasilien/-/Lagoa da Pedra, Rio Mearim	<Amerika>/<Südamerika>/Tanetehara, Guajajara	26.10.1929
	28.171:270	Paar Oberarmbänder (686)	Amerika/Südamerika/Brasilien/-/Lagoa da Pedra, Rio Mearim	<Amerika>/<Südamerika>/Tanetehara, Guajajara	26.10.1929
	28.171:271	Paar Oberarmbänder (687)	Amerika/Südamerika/Brasilien/-/Lagoa da Pedra, Rio Mearim	<Amerika>/<Südamerika>/Tanetehara, Guajajara	26.10.1929
	28.171:272	Paar Kniebänder aus Baumwollsträngen (690)	Amerika/Südamerika/Brasilien/-/Lagoa da Pedra, Rio Mearim	<Amerika>/<Südamerika>/Tanetehara, Guajajara	26.10.1929
	28.171:273	Paar Handgelenkbänder aus Baumwollsträngen (692)	Amerika/Südamerika/Brasilien/-/Lagoa da Pedra, Rio Mearim	<Amerika>/<Südamerika>/Tanetehar	26.10.1929

Please note that many designations in this list have been identified as inuity, outdated or as racist abuse since the inventories original conception.

Bild	Inventarnummer	Objektbezeichnung	Herkunft	Ethnie	Eingangsdatum
				a, Guajajara	
	28.171:274	Federschnur, Haarschmuck (696)	Amerika/Südamerika/Brasilien/-/Lagoa da Pedra, Rio Mearim	<Amerika>/<Südamerika>/Tanetehara, Guajajara	26.10.1929
	28.171:275	Federschnur, Haarschmuck (698)	Amerika/Südamerika/Brasilien/-/Lagoa da Pedra, Rio Mearim	<Amerika>/<Südamerika>/Tanetehara, Guajajara	26.10.1929
	28.171:276	Federschnur, Haarschmuck aus kleinen gelben Federn(700)	Amerika/Südamerika/Brasilien/-/Lagoa da Pedra, Rio Mearim	<Amerika>/<Südamerika>/Tanetehara, Guajajara	26.10.1929
	28.171:277	Federschnur, Haarschmuck (702)	Amerika/Südamerika/Brasilien/-/Lagoa da Pedra, Rio Mearim	<Amerika>/<Südamerika>/Tanetehara, Guajajara	26.10.1929
	28.171:278	Rohrflöte (704)	Amerika/Südamerika/Brasilien/-/Lagoa da Pedra, Rio Mearim	<Amerika>/<Südamerika>/Tanetehara, Guajajara	26.10.1929
	28.171:279	Keule mit fünfkantigem Schlagende aus Holz (705)	Amerika/Südamerika/Brasilien/-/Lagoa da Pedra, Rio Mearim	<Amerika>/<Südamerika>/Tanetehara, Guajajara	26.10.1929
	28.171:280	Tonkugelbogen (707)	Amerika/Südamerika/Brasilien/-/Lagoa da Pedra, Rio Mearim	<Amerika>/<Südamerika>/Tanetehara, Guajajara	26.10.1929
	28.171:281	Feuerfächer (713)	Amerika/Südamerika/Brasilien/-/Lagoa da Pedra, Rio Mearim	<Amerika>/<Südamerika>/Tanetehara, Guajajara	26.10.1929
	28.171:282	Kleiner Deckelkorb (714)	Amerika/Südamerika/Brasilien/-/Lagoa da Pedra, Rio Mearim	<Amerika>/<Südamerika>/Tanetehara, Guajajara	26.10.1929
	28.171:283	Sieb mit erhöhtem Rand (716)	Amerika/Südamerika/Brasilien/-/Lagoa da Pedra, Rio Mearim	<Amerika>/<Südamerika>/Tanetehara, Guajajara	26.10.1929
	28.171:284	Netzartig überspannter Rahmen zum Tragen von bukaniertem Fleisch (717)	Amerika/Südamerika/Brasilien/-/Lagoa da Pedra, Rio Mearim	<Amerika>/<Südamerika>/Tanetehara, Guajajara	26.10.1929
	28.171:285	Kleine Kürbisschale mit eingeritztem Muster (718)	Amerika/Südamerika/Brasilien/-/Lagoa da Pedra, Rio Mearim	<Amerika>/<Südamerika>/Tanetehara, Guajajara	26.10.1929
	28.171:286	Spindel (719)	Amerika/Südamerika/Brasilien/-/Lagoa da Pedra, Rio Mearim	<Amerika>/<Südamerika>/Tanetehara, Guajajara	26.10.1929
	28.171:287	große Tanzrassel mit Federn(723)	Amerika/Südamerika/Brasilien/-/Lagoa da Pedra, Rio Mearim	<Amerika>/<Südamerika>/Tanetehara, Guajajara	26.10.1929

Please note that many designations in this list have been identified as faulty, outdated or as racist abuse since the inventories' original conception.

Bild	Inventarnummer	Objektbezeichnung	Herkunft	Ethnie	Eingangsdatum
	28.171:288	Holzpuppe (727)	Amerika/Südamerika/Brasilien/-/Lagoa da Pedra, Rio Mearim	<Amerika>/<Südamerika>/Tanetehara, Guajajara	26.10.1929
	28.171:289	Mandiocamehlwender (733)	Amerika/Südamerika/Brasilien/-/Lagoa da Pedra, Rio Mearim	<Amerika>/<Südamerika>/Tanetehara, Guajajara	26.10.1929
	28.171:290	Schwertkeule (740)	Amerika/Südamerika/Brasilien/-/Lagoa da Pedra, Rio Mearim	<Amerika>/<Südamerika>/Timbira/Canela/Apanyekra	26.10.1929
	28.171:291	Rundkeule (741)	Amerika/Südamerika/Brasilien/-/Lagoa da Pedra, Rio Mearim	<Amerika>/<Südamerika>/Timbira/Canela/Apanyekra	26.10.1929
	28.171:292	Ankeraxt, Zeremonialwaffe (742) aus Stein mit langer Baumwollumwicklung und Federn	Amerika/Südamerika/Brasilien/-/Lagoa da Pedra, Rio Mearim	<Amerika>/<Südamerika>/Timbira/Canela/Apanyekra	26.10.1929
	28.171:293	Zeremonialstab (743)	Amerika/Südamerika/Brasilien/-/Lagoa da Pedra, Rio Mearim	<Amerika>/<Südamerika>/Timbira/Canela/Apanyekra	26.10.1929
	28.171:294	Deckelkorb (744)	Amerika/Südamerika/Brasilien/-/Lagoa da Pedra, Rio Mearim	<Amerika>/<Südamerika>/Timbira/Canela/Apanyekra	26.10.1929
	28.171:295	Kürbisgefäß mit Deckel zum Aufheben von Federn (745) [gesehen: innen mit Federnbündel]	Amerika/Südamerika/Brasilien/-/Lagoa da Pedra, Rio Mearim	<Amerika>/<Südamerika>/Timbira/Canela/Apanyekra	26.10.1929
	28.171:296	Kleines Kürbisgefäß mit Brandmalerei (747)	Amerika/Südamerika/Brasilien/-/Lagoa da Pedra, Rio Mearim	<Amerika>/<Südamerika>/Timbira/Canela/Apanyekra	26.10.1929
	28.171:297	Kindertragband (748)	Amerika/Südamerika/Brasilien/-/Lagoa da Pedra, Rio Mearim	<Amerika>/<Südamerika>/Timbira/Canela/Apanyekra	26.10.1929
	28.171:298	Kindertragband (749)	Amerika/Südamerika/Brasilien/-/Lagoa da Pedra, Rio Mearim	<Amerika>/<Südamerika>/Timbira/Canela/Apanyekra	26.10.1929
	28.171:299	Mädchengürtel (750)	Amerika/Südamerika/Brasilien/-/Lagoa da Pedra, Rio Mearim	<Amerika>/<Südamerika>/Timbira/Canela/Apanyekra	26.10.1929
	28.171:300	Paar Ohrpflöcke (751)	Amerika/Südamerika/Brasilien/-/Lagoa da Pedra, Rio Mearim	<Amerika>/<Südamerika>/Timbira/Canela/Apanyekra	26.10.1929
	28.171:301	Paar Ohrpflöcke (752)	Amerika/Südamerika/Brasilien/-/Lagoa da Pedra, Rio Mearim	<Amerika>/<Südamerika>/Timbira/Canela/Apanyekra	26.10.1929
	28.171:302	Paar Ohrpflöcke (753)	Amerika/Südamerika/Brasilien/-/Lagoa da Pedra,	<Amerika>/<Süda	26.10.1929

Please note that many designations in this list have been identified as faulty, outdated or as racist abuse since the inventories arrived in our collection.

Bild	Inventarnummer	Objektbezeichnung	Herkunft	Ethnie	Eingangsdatum
			Rio Mearim	merika>/Timbira/Canela/Apanyekra	
	28.171:303	Paar Ohrpflöcke (754)	Amerika/Südamerika/Brasilien/-/Lagoa da Pedra, Rio Mearim	<Amerika>/<Südamerika>/Timbira/Canela/Apanyekra	26.10.1929
	28.171:304	Paar Ohrpflöcke (755)	Amerika/Südamerika/Brasilien/-/Lagoa da Pedra, Rio Mearim	<Amerika>/<Südamerika>/Timbira/Canela/Apanyekra	26.10.1929
	28.171:305	Tabatinga-Ton zum Bemalen der Ohrpflöcke (756)	Amerika/Südamerika/Brasilien/-/Lagoa da Pedra, Rio Mearim	<Amerika>/<Südamerika>/Timbira/Canela/Apanyekra	26.10.1929
	28.171:306	Surrscheibe (757)	Amerika/Südamerika/Brasilien/-/Lagoa da Pedra, Rio Mearim	<Amerika>/<Südamerika>/Timbira/Canela/Apanyekra	26.10.1929
	28.171:307	Pfeil mit zugespitztem Rohrschaft (765)	Amerika/Südamerika/Brasilien/-/Lagoa da Pedra, Rio Mearim	<Amerika>/<Südamerika>/Timbira/Canela/Ramkokamekra	26.10.1929
	28.171:308	Pfeil mit zugespitztem Rohrschaft (769)	Amerika/Südamerika/Brasilien/-/Lagoa da Pedra, Rio Mearim	<Amerika>/<Südamerika>/Timbira/Canela/Ramkokamekra	26.10.1929
	28.171:309	Pfeil mit zugespitztem Rohrschaft (771)	Amerika/Südamerika/Brasilien/-/Lagoa da Pedra, Rio Mearim	<Amerika>/<Südamerika>/Timbira/Canela/Ramkokamekra	26.10.1929
	28.171:310	Pfeil mit zugespitztem Rohrschaft (772)	Amerika/Südamerika/Brasilien/-/Lagoa da Pedra, Rio Mearim	<Amerika>/<Südamerika>/Timbira/Canela/Ramkokamekra	26.10.1929
	28.171:311	Bogen eines großen Knaben (779)	Amerika/Südamerika/Brasilien/-/Lagoa da Pedra, Rio Mearim	<Amerika>/<Südamerika>/Timbira/Canela/Ramkokamekra	26.10.1929
	28.171:312	Pfeil zu 28.171:311 gehörig (781)	Amerika/Südamerika/Brasilien/-/Lagoa da Pedra, Rio Mearim	<Amerika>/<Südamerika>/Timbira/Canela/Ramkokamekra	26.10.1929
	28.171:313	Steinschleuder (786)	Amerika/Südamerika/Brasilien/-/Lagoa da Pedra, Rio Mearim	<Amerika>/<Südamerika>/Timbira/Canela/Ramkokamekra	26.10.1929
	28.171:314	Kiepe (800) [Tragekorb]	Amerika/Südamerika/Brasilien/-/Lagoa da Pedra, Rio Mearim	<Amerika>/<Südamerika>/Timbira/C	26.10.1929

Please note that many designations in this list have been identified as faulty, outdated or as racist abuse since the inventories original conception.

Bild	Inventarnummer	Objektbezeichnung	Herkunft	Ethnie	Eingangsdatum
				anela/Ramkokamekra	
	28.171:315	Korb aus zwei Burityblättern (812)	Amerika/Südamerika/Brasilien/-/Lagoa da Pedra, Rio Mearim	<Amerika>/<Südamerika>/Timbira/Canela/Ramkokamekra	26.10.1929
	28.171:316	Kleine Buritytasche (817)	Amerika/Südamerika/Brasilien/-/Lagoa da Pedra, Rio Mearim	<Amerika>/<Südamerika>/Timbira/Canela/Ramkokamekra	26.10.1929
	28.171:317	Kleine Umhängetasche (820)	Amerika/Südamerika/Brasilien/-/Lagoa da Pedra, Rio Mearim	<Amerika>/<Südamerika>/Timbira/Canela/Ramkokamekra	26.10.1929
	28.171:318	Baumwollfadenknäuel (843)	Amerika/Südamerika/Brasilien/-/Lagoa da Pedra, Rio Mearim	<Amerika>/<Südamerika>/Timbira/Canela/Ramkokamekra	26.10.1929
	28.171:319	Babassúnüsse: die öligen Kerne werden gekaut und mit dem Speichel die Urucúfarbe angemischt (847)	Amerika/Südamerika/Brasilien/-/Lagoa da Pedra, Rio Mearim	<Amerika>/<Südamerika>/Timbira/Canela/Ramkokamekra	26.10.1929
	28.171:320	Rauchtrichter aus Patypalmfieder (853)	Amerika/Südamerika/Brasilien/-/Lagoa da Pedra, Rio Mearim	<Amerika>/<Südamerika>/Timbira/Canela/Ramkokamekra	26.10.1929
	28.171:321	Trompete aus Kuhhorn (862), mit großer Quaste verziert	Amerika/Südamerika/Brasilien/-/Lagoa da Pedra, Rio Mearim	<Amerika>/<Südamerika>/Timbira/Canela/Ramkokamekra	26.10.1929
	28.171:322	Schwirrholz (891)	Amerika/Südamerika/Brasilien/-/Lagoa da Pedra, Rio Mearim	<Amerika>/<Südamerika>/Timbira/Canela/Ramkokamekra	26.10.1929
	28.171:323	Surrscheibe (894)	Amerika/Südamerika/Brasilien/-/Lagoa da Pedra, Rio Mearim	<Amerika>/<Südamerika>/Timbira/Canela/Ramkokamekra	26.10.1929
	28.171:324	Puppe (914)	Amerika/Südamerika/Brasilien/-/Lagoa da Pedra, Rio Mearim	<Amerika>/<Südamerika>/Timbira/Canela/Ramkokamekra	26.10.1929
	28.171:325	Puppe (915)	Amerika/Südamerika/Brasilien/-/Lagoa da Pedra, Rio Mearim	<Amerika>/<Südamerika>/Timbira/Canela/Ramkokame	26.10.1929

Please note that many designations in this list have been identified as faulty, outdated or as racist abuse since the inventories original conception.

Bild	Inventarnummer	Objektbezeichnung	Herkunft	Ethnie	Eingangsdatum
				kra	
	28.171:326	Ohrpflöcke (94?)	Amerika/Südamerika/Brasilien/-/Lagoa da Pedra, Rio Mearim	<Amerika>/<Südamerika>/Timbira/Canela/Ramkokamekra	26.10.1929
	28.171:327	Nackengehänge aus Pfeilrohrstäben zum Falkentanz (947)	Amerika/Südamerika/Brasilien/-/Lagoa da Pedra, Rio Mearim	<Amerika>/<Südamerika>/Timbira/Canela/Ramkokamekra	26.10.1929
	28.171:328	Halskette aus Krowa-prébre-Holz (952)	Amerika/Südamerika/Brasilien/-/Lagoa da Pedra, Rio Mearim	<Amerika>/<Südamerika>/Timbira/Canela/Ramkokamekra	26.10.1929
	28.171:329	Halsschnur aus Tucumfaden (957)	Amerika/Südamerika/Brasilien/-/Lagoa da Pedra, Rio Mearim	<Amerika>/<Südamerika>/Timbira/Canela/Ramkokamekra	26.10.1929
	28.171:330	Halsschnur aus Tucumfaden (958)	Amerika/Südamerika/Brasilien/-/Lagoa da Pedra, Rio Mearim	<Amerika>/<Südamerika>/Timbira/Canela/Ramkokamekra	26.10.1929
	28.171:331	Frauengürtel aus Tucum (980)	Amerika/Südamerika/Brasilien/-/Lagoa da Pedra, Rio Mearim	<Amerika>/<Südamerika>/Timbira/Canela/Ramkokamekra	26.10.1929
	28.171:332	Gürtel eines kleinen Mädchens aus Tucum (983)	Amerika/Südamerika/Brasilien/-/Lagoa da Pedra, Rio Mearim	<Amerika>/<Südamerika>/Timbira/Canela/Ramkokamekra	26.10.1929
	28.171:333	Oberarmbänder aus Babassustroh (984)	Amerika/Südamerika/Brasilien/-/Lagoa da Pedra, Rio Mearim	<Amerika>/<Südamerika>/Timbira/Canela/Ramkokamekra	26.10.1929
	28.171:334	Handgelenkring aus Holz für Kinder (989)	Amerika/Südamerika/Brasilien/-/Lagoa da Pedra, Rio Mearim	<Amerika>/<Südamerika>/Timbira/Canela/Ramkokamekra	26.10.1929
	28.171:335	Buritymatte (1023)	Amerika/Südamerika/Brasilien/-/Lagoa da Pedra, Rio Mearim	<Amerika>/<Südamerika>/Timbira/Canela/Ramkokamekra	26.10.1929
	28.171:336	Kopftragpolster für Masken	Amerika/Südamerika/Brasilien/-/Lagoa da Pedra, Rio Mearim	<Amerika>/<Südamerika>/Timbira/Canela/Ramkokamekra	26.10.1929

Please note that many designations in this list have been identified as faulty, outdated or as racist abuse since the inventories of our conception.

Bild	Inventarnummer	Objektbezeichnung	Herkunft	Ethnie	Eingangsdatum
	28.171:337	Kopftragpolster für Masken	Amerika/Südamerika/Brasilien/-/Lagoa da Pedra, Rio Mearim	<Amerika>/<Südamerika>/Timbira/Canela/Ramkokamekra	26.10.1929
	28.171:338	Bogenstab für Masken	Amerika/Südamerika/Brasilien/-/Lagoa da Pedra, Rio Mearim	<Amerika>/<Südamerika>/Timbira/Canela/Ramkokamekra	26.10.1929
	28.171:339	Bogenstab für Masken	Amerika/Südamerika/Brasilien/-/Lagoa da Pedra, Rio Mearim	<Amerika>/<Südamerika>/Timbira/Canela/Ramkokamekra	26.10.1929
	28.171:340	Bogenstab für Masken	Amerika/Südamerika/Brasilien/-/Lagoa da Pedra, Rio Mearim	<Amerika>/<Südamerika>/Timbira/Canela/Ramkokamekra	26.10.1929
	28.171:341	Bogenstab für Masken	Amerika/Südamerika/Brasilien/-/Lagoa da Pedra, Rio Mearim	<Amerika>/<Südamerika>/Timbira/Canela/Ramkokamekra	26.10.1929
	28.171:342	Bogenstab für Masken	Amerika/Südamerika/Brasilien/-/Lagoa da Pedra, Rio Mearim	<Amerika>/<Südamerika>/Timbira/Canela/Ramkokamekra	26.10.1929
	28.171:343	Bogenstab für Masken	Amerika/Südamerika/Brasilien/-/Lagoa da Pedra, Rio Mearim	<Amerika>/<Südamerika>/Timbira/Canela/Ramkokamekra	26.10.1929
	28.171:344	Bogenstab für Masken	Amerika/Südamerika/Brasilien/-/Lagoa da Pedra, Rio Mearim	<Amerika>/<Südamerika>/Timbira/Canela/Ramkokamekra	26.10.1929
	28.171:345	Bogenstab für Masken	Amerika/Südamerika/Brasilien/-/Lagoa da Pedra, Rio Mearim	<Amerika>/<Südamerika>/Timbira/Canela/Ramkokamekra	26.10.1929
	28.171:346	Holzgerüst, viereilig für Masken	Amerika/Südamerika/Brasilien/-/Lagoa da Pedra, Rio Mearim	<Amerika>/<Südamerika>/Timbira/Canela/Ramkokamekra	26.10.1929
	29.11:1	Saugrohr	Amerika/Südamerika/Argentinien/Sierra de Cordua		13.12.1928
	29.16:1	Modell einer Dorfanlage, von Eingeborenen hergestellt	Amerika/Südamerika		5.2.1929

Please note that many designations in this list have been identified as faulty, outdated or as racist abuse since the inventories originated in conception.

Bild	Inventarnummer	Objektbezeichnung	Herkunft	Ethnie	Eingangsdatum
	29.18:1	Geweberest (233)	Amerika/Südamerika/Peru/-/Chuquitanta		9.2.1926
	29.18:2	Geweberest (234)	Amerika/Südamerika/Peru/-/Chuquitanta		9.2.1926
	29.18:3	Geweberest (235)	Amerika/Südamerika/Peru/-/Chuquitanta		9.2.1926
	29.18:4	Geweberest (236)	Amerika/Südamerika/Peru/-/Chuquitanta		9.2.1926
	29.18:5	Gewebefragment, braun mit gelber Borte mit Fransen und Vogelfiguren(237)	Amerika/Südamerika/Peru/-/Chuquitanta		9.2.1926
	29.18:6	Geweberest (238)	Amerika/Südamerika/Peru/Lima/Ancón		9.2.1926
	29.18:7	Geweberest (240)	Amerika/Südamerika/Peru/Lima/Ancón		9.2.1926
	29.18:8	Geweberest (241)	Amerika/Südamerika/Peru/Lima/Ancón		9.2.1926
	29.18:9	Geweberest (242)	Amerika/Südamerika/Peru/Lima/Ancón		9.2.1926
	29.18:10	Geweberest (244)	Amerika/Südamerika/Peru/Lima/Ancón		9.2.1926
	29.18:11	Geweberest, zwei miteinander verbundene, viereckige, braunkarierte Gewebe mit Fransen (248)	Amerika/Südamerika/Peru/Lambayeque/Cerro Sapamé		9.2.1926
	29.18:12	Geweberest (249,1)	Amerika/Südamerika/Peru/Lambayeque/Cerro Sapamé		9.2.1926
	29.18:13	Geweberest (249,2)	Amerika/Südamerika/Peru/Lambayeque/Cerro Sapamé		9.2.1926
	29.18:14	Geweberest (249,3)	Amerika/Südamerika/Peru/Lambayeque/Cerro Sapamé		9.2.1926
	29.18:15	Geweberest (249,4)	Amerika/Südamerika/Peru/Lambayeque/Sapamé		9.2.1926
	29.18:16	Geweberest (250)	Amerika/Südamerika/Peru/Lambayeque/Cerro Sapamé		9.2.1926
	29.18:17	Geweberest (Poncho) (256)	Amerika/Südamerika/Peru/Lambayeque/Túcume		9.2.1926
	29.18:18	Tasche, gewebt (258)	Amerika/Südamerika/Peru		9.2.1926
	29.18:19	Geweberest (259)	Amerika/Südamerika/Peru		9.2.1926
	29.18:20	Geweberest (260) (Alte Nr. 149)	Amerika/Südamerika/Peru		9.2.1926
	29.18:21	Geweberest (260) (Alte Nr. 149)	Amerika/Südamerika/Peru		9.2.1926
	29.18:22	Schleuder (261) (Alte Nr. 150)	Amerika/Südamerika/Peru		9.2.1926
	29.18:23	Schleuder (262) (Alte Nr. 150)	Amerika/Südamerika/Peru		9.2.1926
	29.18:24	Schleuder (263) (Alte Nr. 150)	Amerika/Südamerika/Peru		9.2.1926
	29.18:25	Schleuder (264) (Alte Nr. 150)	Amerika/Südamerika/Peru		9.2.1926
	29.18:26	Schleuder (265) (Alte Nr. 150)	Amerika/Südamerika/Peru		9.2.1926
	29.18:27	Schleuderrest (266)	Amerika/Südamerika/Peru		9.2.1926

Please note that many designations in this list have been identified as faulty, outdated or abusive since the inventories' original conception.

Bild	Inventarnummer	Objektbezeichnung	Herkunft	Ethnie	Eingangsdatum
	29.18:28	Schleuder (267) (Alte Nr. 161)	Amerika/Südamerika/Peru		9.2.1926
	29.18:29	Schleuder (268) (Alte Nr. 152)	Amerika/Südamerika/Peru		9.2.1926
	29.18:30	Schleuder (269) (Alte Nr. 148)	Amerika/Südamerika/Peru		9.2.1926
	29.18:31	Gürtel (270) (B 287)	Amerika/Südamerika/Peru/Trujillo/Huaca Sacachique, Moche-Tal		9.2.1926
	29.18:32	Netzrest (271) (Alte Nr. 164)	Amerika/Südamerika/Peru/Lima/Pisquillo, Chancay-Tal		9.2.1926
	29.18:33	Kinderponcho (272)	Amerika/Südamerika/Peru/Lima/Pisquillo, Chancay-Tal		9.2.1926
	29.18:34	Kinderponcho (273) (Alte Nr. 163)	Amerika/Südamerika/Peru		9.2.1926
	29.18:35	Geweberest (275)	Amerika/Südamerika/Peru		9.2.1926
	29.18:36	Geweberest (276)	Amerika/Südamerika/Peru		9.2.1926
	29.18:37	Anz. Versch. Farb. Gewebefäden (279)	Amerika/Südamerika/Peru/-/Hilos		9.2.1926
	29.18:38	Kleiner Netzbeutel (280)	Amerika/Südamerika/Peru		9.2.1926
	29.18:39	Kl. Tasche? (282)	Amerika/Südamerika/Peru		9.2.1926
	29.18:40	Kl. Tasche? (285) (Alte Nr. 146)	Amerika/Südamerika/Peru/Trujillo/Huaca Sacachique, Moche-Tal		9.2.1926
	29.18:41	Gewerberest (286) (Alte Nr. 146)	Amerika/Südamerika/Peru/Trujillo/Huaca Sacachique, Moche-Tal		9.2.1926
	29.18:42	Gewerberest (287) (Alte Nr. 146)	Amerika/Südamerika/Peru/Trujillo/Huaca Sacachique, Moche-Tal		9.2.1926
	29.18:43	Mütze, gewebt, mit zwei Quasten (295)	Amerika/Südamerika/Chile/-/Arica		9.2.1926
	29.18:44	Geweberest (296), dick gewebt, lang mit Fransen; Rauten- und Dreiecksmuster; braun, ocker, rot, schwarz, weiß	Amerika/Südamerika/Peru/Lambayeque/Túcume		9.2.1926
	29.18:45	Geweberest (297)	Amerika/Südamerika/Peru/Lambayeque/Túcume		9.2.1926
	29.18:46	Gürtel (299)	Amerika/Südamerika/Peru/Trujillo/Huaca Sacachique, Moche-Tal		9.2.1926
	29.18:47	Geweberest (300,1) (Alte Nr. 140)	Amerika/Südamerika/Peru		9.2.1926
	29.18:48	Geweberest (300,2) (Alte Nr. 140)	Amerika/Südamerika/Peru		9.2.1926
	29.18:49	Geweberest (300,3) (Alte Nr. 140)	Amerika/Südamerika/Peru		9.2.1926
	29.18:50	Geweberest (303) (Alte Nr. 141)	Amerika/Südamerika/Peru		9.2.1926
	29.18:51	Geweberest (304)	Amerika/Südamerika/Peru		9.2.1926
	29.18:52	Kopfband? (305)	Amerika/Südamerika/Peru/Trujillo/Huanchaco		9.2.1926
	29.18:53	Geweberest (306) (B. 266)	Amerika/Südamerika/Peru/Trujillo/Huaca Sacachique, Moche-Tal		9.2.1926

Please note that many designations in this list have been identified as culturally outdated or as racist abuse since the inventories' original conception.

Bild	Inventarnummer	Objektbezeichnung	Herkunft	Ethnie	Eingangsdatum
	29.18:54	Geweberest (317), länglich rechteckig, Muster: gestufte Raute und buntes Treppenmuster	Amerika/Südamerika/Peru/Lima/Pachacamac, Lurín-Tal		9.2.1926
	29.18:55	Netzbeutel (325)	Amerika/Südamerika/Peru		9.2.1926
	29.18:56	Geweberest (330)	Amerika/Südamerika/Peru/Lima/Pachacamac, Lurín-Tal		9.2.1926
	29.18:57	Geweberest (227)	Amerika/Südamerika/Peru/Chiclayo/Hacienda Pomalca		9.2.1926
	29.18:58	Geweberest (228)	Amerika/Südamerika/Peru/Chiclayo/Hacienda Pomalca		9.2.1926
	29.18:59	Geweberest (228 a)	Amerika/Südamerika/Peru/Chiclayo/Hacienda Pomalca		9.2.1926
	29.18:60	Broschiertes Gewebefragment mit menschlichen Figuren, weiß mit blauer und roter Stickerei	Amerika/Südamerika/Peru/Lambayeque/Hacienda Sipán		9.2.1926
	29.18:61	Gewebtes, breites Gürtelende mit langen Fransen, Darstellung menschlicher Figuren mit Kopfputz und vogelähnlicher Figuren	Amerika/Südamerika/Peru/Chiclayo/Hacienda Calupe	<Amerika>/<Südamerika>/Chimú-Kultur	9.2.1926
	29.18:62	Geweberest (231), Anhänger in Form einer Pflanze mit Blüte mit roten Quasten	Amerika/Südamerika/Peru/Chiclayo/Hacienda Calupe		9.2.1926
	29.18:63	Geweberest (239)	Amerika/Südamerika/Peru/Lima/Ancón		9.2.1926
	29.18:64	Geweberest (243)	Amerika/Südamerika/Peru/Lima/Ancón		9.2.1926
	29.18:65	Gewebefragment (245) aus brauner und weißer Baumwolle, Muster: stilisierte Katzen, gestufte Rauten, Tintenfische	Amerika/Südamerika/Peru/Lima/Ancón		9.2.1926
	29.18:66	Geweberest, naturweißes Baumwollgewebe mit kleinen bunten Vogelfiguren bestickt (246)	Amerika/Südamerika/Peru/Lima/Ancón		9.2.1926
	29.18:67	Geweberest (247)	Amerika/Südamerika/Peru		9.2.1926
	29.18:68	Rechteckiger Geweberest (251), Darstellung einer Figur mit Kopfputz und Stäben in den Händen	Amerika/Südamerika/Peru/Lambayeque/Cerro Sapamé		9.2.1926
	29.18:69	Gewebefragment, verziert mit Figur mit Kopfputz und Stäben	Amerika/Südamerika/Peru/Lambayeque/Cerro Sapamé		9.2.1926
	29.18:70	Geweberest (253), rechteckiges, naturweißes Baumwollgewebe mit menschlicher Figur mit Kopfputz und Stäben, obere Kante: gröberes Gewebe	Amerika/Südamerika/Peru/Lambayeque/Cerro Sapamé		9.2.1926
	29.18:71	Geweberest (254)	Amerika/Südamerika/Peru/Lambayeque/Cerro Sapamé		9.2.1926

Please note that many designations in this list have been identified as faulty, outdated or as racist abuse since the inventories' original conception.

Bild	Inventarnummer	Objektbezeichnung	Herkunft	Ethnie	Eingangsdatum
	29.18:72	Geweberest (257)	Amerika/Südamerika/Peru		9.2.1926
	29.18:73	Geweberest (227)	Amerika/Südamerika/Peru		9.2.1926
	29.18:74	Gewebefragment, Schlitzwirkerei mit Borte und Fransen, Vogelmotive (Chancay-Stil) (274)	Amerika/Südamerika/Peru		9.2.1926
	29.18:75	Geweberest (278,1)	Amerika/Südamerika/Peru		9.2.1926
	29.18:76	Geweberest (278,2)	Amerika/Südamerika/Peru		9.2.1926
	29.18:77	Geweberest (278,3)	Amerika/Südamerika/Peru		9.2.1926
	29.18:78	Geweberest (278,4)	Amerika/Südamerika/Peru		9.2.1926
	29.18:79	Geweberest (281)	Amerika/Südamerika/Peru		9.2.1926
	29.18:80	Gewebefragment: Bandteil mit Tiermotiv	Amerika/Südamerika/Peru/Trujillo/Huaca Sacachique, Moche-Tal	<Amerika>/<Südamerika>/Chimú-Kultur	9.2.1926
	29.18:81	Geweberest (284)	Amerika/Südamerika/Peru/Trujillo/Huaca Sacachique, Moche-Tal		9.2.1926
	29.18:82	Geweberest (288)	Amerika/Südamerika/Peru/Trujillo/Huaca Sacachique, Moche-Tal		9.2.1926
	29.18:83	Gewirktes Gewebefragment mit verschiedenen Mustern	Amerika/Südamerika/Peru/Dpto. de Libertad/Huaca Sacachique, Moche-Tal		9.2.1926
	29.18:84	Geweberest (290)	Amerika/Südamerika/Peru/Trujillo/Huaca Sacachique, Moche-Tal		9.2.1926
	29.18:85	kleines Gewebefragment mit menschlicher Figur (291)	Amerika/Südamerika/Peru/Trujillo/Huaca Sacachique, Moche-Tal		9.2.1926
	29.18:86	Geweberest (292) (D. 199)	Amerika/Südamerika/Chile/Tarapacá/Arica		9.2.1926
	29.18:87	Geweberest (293) (Beutel)	Amerika/Südamerika/Chile/Tarapacá/Arica		9.2.1926
	29.18:88	Geweberest (294) (Beutel)	Amerika/Südamerika/Chile/Tarapacá/Arica		9.2.1926
	29.18:89	Geweberest (298)	Amerika/Südamerika/Peru/Lambayeque/Lambayeque		9.2.1926
	29.18:90	Ornament: Anhänger oder Kleiderbesatz	Amerika/Südamerika/Peru/Chiclayo/Chiclayo	<Amerika>/<Südamerika>/Chimú-Inka-Kultur	9.2.1926
	29.18:91	Geweberest (302)	Amerika/Südamerika/Peru/Chiclayo/Chiclayo		9.2.1926
	29.18:92	Geweberest (307)	Amerika/Südamerika/Peru		9.2.1926
	29.18:93	Geweberest (308)	Amerika/Südamerika/Peru/Lambayeque/Hacienda Sipán		9.2.1926
	29.18:94	Bemaltes Gewebefragment mit tierischer und menschlicher Darstellung	Amerika/Südamerika/Peru		9.2.1926

Please note that many designations in this list have been identified as hurtful, outdated or as racist abuse since the inventories' original conception.

Bild	Inventarnummer	Objektbezeichnung	Herkunft	Ethnie	Eingangsdatum
	29.18:95	Geweberest (310)	Amerika/Südamerika/Peru/Lima/Pachacamac, Lurín-Tal		9.2.1926
	29.18:96	Fragment eines Lendenschurzes; naturweißes mit schwarz, rot, gelb gemustertem Schurz; Muster: stilisierte Vögel(311)	Amerika/Südamerika/Peru/Lima/Pachacamac, Lurín-Tal		9.2.1926
	29.18:97	Gewebefragment, drei zusammengenähte Sreifen mit stilisierten Tierfiguren (312)	Amerika/Südamerika/Peru/Lima/Pachacamac, Lurín-Tal		9.2.1926
	29.18:98	Geweberest (313)	Amerika/Südamerika/Peru/Lima/Pachacamac, Lurín-Tal		9.2.1926
	29.18:99	Geweberest (314)	Amerika/Südamerika/Peru/Lima/Pachacamac, Lurín-Tal		9.2.1926
	29.18:100	Gewebefragment-Borte, Schlitzwirkerei, stilisierte Tierköpfe	Amerika/Südamerika/Peru/Lima/Pachacamac, Lurín-Tal		9.2.1926
	29.18:101	Geweberest (316), länglich rechteckig, Muster: 2 Quadrate mit stilisierter Tierfigur, 1 Quadrat mit buntem Treppenmuster	Amerika/Südamerika/Peru/Lima/Pachacamac, Lurín-Tal		9.2.1926
	29.18:102	Geweberest mit Figurmotiv (318)	Amerika/Südamerika/Peru/Lima/Pachacamac, Lurín-Tal		9.2.1926
	29.18:103	Geweberest (319)	Amerika/Südamerika/Peru/Lima/Pachacamac, Lurín-Tal		9.2.1926
	29.18:104	Bandfragment; verschiedene Brauntöne, weiß, blau, rosa; Muster: "interlocking" (320)	Amerika/Südamerika/Peru/Lima/Pachacamac, Lurín-Tal		9.2.1926
	29.18:105	Geweberest (321)	Amerika/Südamerika/Peru/Lima/Pachacamac, Lurín-Tal		9.2.1926
	29.18:106	Geweberest (322)	Amerika/Südamerika/Peru/-/Pachacamac, Lurín-Tal		9.2.1926
	29.18:107	kurzes Bandfragment, bunt, mit menschlichen Gesichtern(323)	Amerika/Südamerika/Peru/Lima/Pachacamac, Lurín-Tal		9.2.1926
	29.18:108	Geweberest (324)	Amerika/Südamerika/Peru/Lima/Pachacamac, Lurín-Tal		9.2.1926
	29.18:109	Geweberest (326)	Amerika/Südamerika/Peru/Lima/Pachacamac, Lurín-Tal		9.2.1926
	29.18:110	Geweberest (327)	Amerika/Südamerika/Peru/-/Pachachama, Lurín		9.2.1926
	29.18:111	Bemaltes Gewebefragment mit menschlicher Darstellung	Amerika/Südamerika/Peru/-/Lurín		9.2.1926
	29.18:112	Geweberest (329)	Amerika/Südamerika/Peru/-/Lurín		9.2.1926
	29.18:113	ärmellose Kinder-Tunika mit menschlicher Darstellung	Amerika/Südamerika/Peru/Lambayeque/Huaca bei Túcume	<Amerika>/<Südamerika>/Chimú-	9.2.1926

Please note that many designations in this list have been identified as faulty, outdated or as racist abuse since the inventories' original conception.

Bild	Inventarnummer	Objektbezeichnung	Herkunft	Ethnie	Eingangsdatum
				Inka-Kultur	
	29.18:114	Schambinde (221 a)	Amerika/Südamerika/Peru/Lambayeque/Huaca bei Túcume		9.2.1926
	29.18:115	Leibchen (222)	Amerika/Südamerika/Peru/Lambayeque/Huaca bei Túcume		9.2.1926
	29.18:116	Poncho (223)	Amerika/Südamerika/Peru/Lambayeque/Huaca bei Túcume		9.2.1926
	29.18:117	Geweberest (224)	Amerika/Südamerika/Peru/Lambayeque/Huaca bei Túcume		9.2.1926
	29.18:118	Geweberest (225)	Amerika/Südamerika/Peru/Lambayeque/Huaca bei Túcume		9.2.1926
	29.18:119	Geweberest (226)	Amerika/Südamerika/Peru/Lambayeque/Huaca bei Túcume		9.2.1926
	29.18:120	Tuch (331)	Amerika/Südamerika/Peru/Lambayeque/Cadape, Huaca de la Colorada		9.2.1926
	29.18:121	Geweberest (332)	Amerika/Südamerika/Peru/Lambayeque/Cadape, Huaca de la Colorada		9.2.1926
	29.18:122	Leibchen (333)	Amerika/Südamerika/Peru/Lambayeque/Cadape, Huaca de la Colorada		9.2.1926
	29.18:123	Gürtel (334)	Amerika/Südamerika/Peru/Lambayeque/Cadape, Huaca de la Colorada		9.2.1926
	29.18:124	Federkrone (335)	Amerika/Südamerika/Peru/Lambayeque/Cadape, Huaca de la Colorada	<Amerika>/<Südamerika>/Chimú-Inka-Kultur	9.2.1926
	29.18:125	Ärmellose, gewebte Tunika mit menschlichen Figuren mit Kopfputz und Mäandermuster	Amerika/Südamerika/Peru/Lambayeque/Cadape, Huaca de la Colorada	<Amerika>/<Südamerika>/Chimú-Kultur	9.2.1926
	29.18:126	Durchziehschurz mit Streifen und Kreuzmuster	Amerika/Südamerika/Peru/Lambayeque/Cadape, Huaca de la Colorada	<Amerika>/<Südamerika>/Chimú-Kultur	9.2.1926
	29.28:1	Vollständiges Sattelzeug	Amerika/Nordamerika/Mexiko		13.3.1929
	29.28:2	Hut mit breiter Krempe aus Fell mit Brokatverzierung	Amerika/Nordamerika/Mexiko		13.3.1929
	29.28:3	Hut mit breiter Krempe aus Filz (?) und mit schwarz-goldener Bestickung	Amerika/Nordamerika/Mexiko		13.3.1929
	29.28:4	Priesteranzug	Amerika/Nordamerika/Mexiko		13.3.1929
	29.36:1	Quersack (470) (A.N. 230)	Amerika/Südamerika/Peru		3.4.1929
	29.36:2	Quersack (471) (A.N. 230)	Amerika/Südamerika/Peru		3.4.1929

Please note that many designations in this list have been identified as racist, outdated or as resist abuse since the inventories' original conception.

Bild	Inventarnummer	Objektbezeichnung	Herkunft	Ethnie	Eingangsdatum
	29.36:3	Quersack mit eingewebtem Vers (472) (A.N. 228)	Amerika/Südamerika/Peru		3.4.1929
	29.36:4	Quersack (473) (A.N. 227), rot gemustert mit zwei Taschen	Amerika/Südamerika/Peru		3.4.1929
	29.36:5	Quersack (474) (A.N. 226)	Amerika/Südamerika/Peru		3.4.1929
	29.36:6	Kleiner Quersack (475)	Amerika/Südamerika/Peru		3.4.1929
	29.36:7	Probe versch. Webmuster für Quersäcke (476) (A.N. 232)	Amerika/Südamerika/Peru		3.4.1929
	29.36:8	Probe versch. alter Webemuster (477)	Amerika/Südamerika/Peru		3.4.1929
	29.36:9	Probe versch. Webearten u. Webemuster (478)	Amerika/Südamerika/Peru		3.4.1929
	29.36:10	Handtuch (479) (A.N. 238)	Amerika/Südamerika/Peru		3.4.1929
	29.36:11	Handtuch (480) (AN 234); modernes Gewebe	Amerika/Südamerika/Peru		3.4.1929
	29.36:12	Tuch (481) (A.N. 233)	Amerika/Südamerika/Peru		3.4.1929
	29.36:13	Handtuch (482)	Amerika/Südamerika/Peru		3.4.1929
	29.36:14	Tragtuch (483)	Amerika/Südamerika/Peru		3.4.1929
	29.36:15	Handtuch (484) (A.N. 237)	Amerika/Südamerika/Peru		3.4.1929
	29.36:16	Umschlagetuch (485) für Frauen in Ika-Technik, blau-weiß gemustert	Amerika/Südamerika/Peru		3.4.1929
	29.36:17	Umschlagetuch (486) (A.N. 241)	Amerika/Südamerika/Peru		3.4.1929
	29.36:18	Probe Fransen von einem Umschlagetuch (487)	Amerika/Südamerika/Peru		3.4.1929
	29.36:19	Männergürtel, breit (488) (A.N. 242)	Amerika/Südamerika/Peru		3.4.1929
	29.36:20	Männergürtel, breit (489) (A.N. 243)	Amerika/Südamerika/Peru		3.4.1929
	29.36:21	Männergürtel, schmal (490) (AN ?); modernes Gewebe	Amerika/Südamerika/Peru		3.4.1929
	29.36:22	Männergürtel (491)	Amerika/Südamerika/Peru		3.4.1929
	29.36:23	Männergürtel (492)	Amerika/Südamerika/Peru		3.4.1929
	29.36:24	Frauengürtel (493)	Amerika/Südamerika/Peru		3.4.1929
	29.36:25	Paar Tapas, gebraucht (508)	Amerika/Südamerika/Peru		3.4.1929
	29.36:26	Paar Tapas, ungebraucht (509)	Amerika/Südamerika/Peru		3.4.1929
	29.36:27	Geldbörse, bolivianisch (494)	Amerika/Südamerika/Peru		3.4.1929
	29.36:28	Poncho (495)	Amerika/Südamerika/Peru		3.4.1929
	29.36:29	Tragtuch, braun (496)	Amerika/Südamerika/Peru		3.4.1929

Please note that many designations in this list have been identified as faulty, outdated or as racist abuse since the inventories' original conception.

Bild	Inventarnummer	Objektbezeichnung	Herkunft	Ethnie	Eingangsdatum
	29.36:30	Handtuch (497)	Amerika/Südamerika/Peru		3.4.1929
	29.36:31	Hemd (498)	Amerika/Südamerika/Peru		3.4.1929
	29.36:32	Schärpe, gestickt (499)	Amerika/Südamerika/Peru		3.4.1929
	29.36:33	Schärpe, gestickt (500)	Amerika/Südamerika/Peru		3.4.1929
	29.36:34	Schärpe (501)	Amerika/Südamerika/Peru		3.4.1929
	29.36:35	Quersack (502)	Amerika/Südamerika/Peru		3.4.1929
	29.36:36	Quersack, gebraucht (503)	Amerika/Südamerika/Peru		3.4.1929
	29.36:37	Quersack (504)	Amerika/Südamerika/Peru		3.4.1929
	29.36:38	Cocabeutel (505)	Amerika/Südamerika/Peru		3.4.1929
	29.36:39	Gürtel aus Vicunawolle (506)	Amerika/Südamerika/Peru		3.4.1929
	29.36:40	Poncho, gebraucht (507)	Amerika/Südamerika/Peru		3.4.1929
	29.36:41	Klöppelspitzenmuster (418)	Amerika/Südamerika/Peru		3.4.1929
	29.36:42	Klöppelspitzenmuster (419)	Amerika/Südamerika/Peru		3.4.1929
	29.36:43	Matégefäß mit zwei Saugröhren, silberbeschlagen (429) (A.N. 282)	Amerika/Südamerika/Peru		3.4.1929
	29.36:44	Estrillador aus Schildplatt, zum Glätten der Zeuge (420) (A.N. 165)	Amerika/Südamerika/Peru		3.4.1929
	29.36:45	Webstuhl, peruanisch	Amerika/Südamerika/Peru		3.4.1929
	29.36:46	Webstuhl, peruanisch	Amerika/Südamerika/Peru		3.4.1929
	29.36:47	Kamm aus Schildplatt (421)	Amerika/Südamerika/Peru		3.4.1929
	29.36:48	Kamm aus Schildplatt (422)	Amerika/Südamerika/Peru		3.4.1929
	29.36:49	Kamm aus Schildplatt (423)	Amerika/Südamerika/Peru		3.4.1929
	29.36:50	Kamm aus Schildplatt (424)	Amerika/Südamerika/Peru		3.4.1929
	29.36:51	Schreibfederspalter (417)	Amerika/Südamerika/Peru		3.4.1929
	29.36:52	Kleine Puppe (Neger), Amulett	Amerika/Südamerika/Peru		3.4.1929
	29.36:53	Kleine Puppe (Neger), Amulett	Amerika/Südamerika/Peru		3.4.1929
	29.36:54	Votivgabe aus Silber (430): Baum/ Strauch, mit Fuß aus einer alten Münze	Amerika/Südamerika/Peru		3.4.1929
	29.36:55	Votivgabe aus Silber (431): Jesus-Anhänger	Amerika/Südamerika/Peru		3.4.1929
	29.36:56	Votivgabe aus Silber (432)	Amerika/Südamerika/Peru		3.4.1929
	29.36:57	Votivgabe aus Silber (433): Anhänger in Form eines Stiers	Amerika/Südamerika/Peru		3.4.1929

Please note that many designations in this list have been identified as faulty, outdated or as racist abuse since the inventories' original conception.

Bild	Inventarnummer	Objektbezeichnung	Herkunft	Ethnie	Eingangsdatum
	29.36:58	Votivgabe aus Silber (434)	Amerika/Südamerika/Peru		3.4.1929
	29.36:59	Votivgabe aus Silber (435): Anhänger in Pferdeform	Amerika/Südamerika/Peru		3.4.1929
	29.36:60	Votivgabe aus Silber (436): Anhänger, 4 menschl. Figuren (1 Figur fehlt!)	Amerika/Südamerika/Peru		3.4.1929
	29.36:61	Votivgabe aus Silber (437): großer Anhänger, mit Herz verziert, Rückseite beritzt: "Rosa Riba Cleneira an~o de 1906"	Amerika/Südamerika/Peru		3.4.1929
	29.36:62	Votivgabe aus Silber (438): Anhänger in Ziegenform	Amerika/Südamerika/Peru		3.4.1929
	29.36:63	Votivgabe aus Silber (439): Anhänger in Menschenform	Amerika/Südamerika/Peru		3.4.1929
	29.36:64	Votivgabe aus Silber (440): Anhänger in Pferdeform	Amerika/Südamerika/Peru		3.4.1929
	29.36:65	Votivgabe aus Silber (431): Anhänger in Ziegenform	Amerika/Südamerika/Peru		3.4.1929
	29.36:66	Votivgabe aus Silber (442) und (469): Anhänger in Stierform	Amerika/Südamerika/Peru		3.4.1929
	29.36:67	Votivgabe aus Silber (443): Anhänger in Form eines Lamas	Amerika/Südamerika/Peru		3.4.1929
	29.36:68	Votivgabe aus Silber (444)	Amerika/Südamerika/Peru		3.4.1929
	29.36:69	Votivgabe aus Silber (445): Anhänger in Engelsform	Amerika/Südamerika/Peru		3.4.1929
	29.36:70	Votivgabe aus Silber (446): Anhänger in Form einer kl. menschl. Figur	Amerika/Südamerika/Peru		3.4.1929
	29.36:71	Votivgabe aus Silber (447): Anhänger in Form eine kl. menschl. Figur	Amerika/Südamerika/Peru		3.4.1929
	29.36:72	Votivgabe aus Silber (448): Anhänger in Form einer kl. weibl. Figur	Amerika/Südamerika/Peru		3.4.1929
	29.36:73	Votivgabe aus Silber (449): Anhänger in Form einer knieenden Person	Amerika/Südamerika/Peru		3.4.1929
	29.36:74	Votivgabe aus Silber (450): Anhänger in Form eines knieenden Mannes	Amerika/Südamerika/Peru		3.4.1929
	29.36:75	Votivgabe aus Silber (451): Anhänger in Form eines knieenden Menschen	Amerika/Südamerika/Peru		3.4.1929
	29.36:76	Votivgabe aus Silber (452)	Amerika/Südamerika/Peru		3.4.1929
	29.36:77	Votivgabe aus Silber (453): Anhänger in Form eines knieenden Menschen	Amerika/Südamerika/Peru		3.4.1929
	29.36:78	Votivgabe aus Silber (454): Anhänger in	Amerika/Südamerika/Peru		3.4.1929

Please note that many designations in this list have been identified as faulty, outdated or as racist abuse since the inventories' original conception.

Bild	Inventarnummer	Objektbezeichnung	Herkunft	Ethnie	Eingangsdatum
		Form eines knieenden Menschen			
	29.36:79	Votivgabe aus Silber (455): Anhänger in Form einer knieenden Person	Amerika/Südamerika/Peru		3.4.1929
	29.36:80	Votivgabe aus Silber (456): Anhänger in Form eines Pferdes, mit den Initialien "F.S."	Amerika/Südamerika/Peru		3.4.1929
	29.36:81	Votivgabe aus Silber (457): Anhänger in Form eines Schweins	Amerika/Südamerika/Peru		3.4.1929
	29.36:82	Votivgabe aus Silber (458): Anhänger in Form eines Huhns	Amerika/Südamerika/Peru		3.4.1929
	29.36:83	Votivgabe aus Silber (459): Anhänger in Form eines Engels	Amerika/Südamerika/Peru		3.4.1929
	29.36:84	Votivgabe aus Silber (460): Anhänger in Form eines Esels	Amerika/Südamerika/Peru		3.4.1929
	29.36:85	Votivgabe aus Silber (461): Anhänger in Form eines Esels	Amerika/Südamerika/Peru		3.4.1929
	29.36:86	Votivgabe aus Silber (462): Herzanhänger, "La Cruz de Ch. B."	Amerika/Südamerika/Peru		3.4.1929
	29.36:87	Votivgabe aus Silber (463): Anhäger in Form eines Herzens, verziert	Amerika/Südamerika/Peru		3.4.1929
	29.36:88	Votivgabe aus Silber (464): Anhänger, Engel (?) mit Initialien "L.M." versehen	Amerika/Südamerika/Peru		3.4.1929
	29.36:89	Votivgabe aus Silber (465): Anhänger in Form eines Auges	Amerika/Südamerika/Peru		3.4.1929
	29.36:90	Votivgabe aus Silber (466): Auge (Anhänger)	Amerika/Südamerika/Peru		3.4.1929
	29.36:91	Votivgabe aus Silber (467): Anhänger-Täfelchen mit Esel und Reite	Amerika/Südamerika/Peru		3.4.1929
	29.36:92	Votivgabe aus Silber (468): Zange	Amerika/Südamerika/Peru		3.4.1929
	29.36:93	Armband, von Kindern als Amulett getragen gegen bösen Blick (375)	Amerika/Südamerika/Peru	<Amerika>/<Südamerika>/Witoto;<Amerika>/<Südamerika>/Jivaro, Jívaro/Aguaruna	3.4.1929
	29.36:94	Tongefäß, bemalt, Fischer (510) (A.N. 4003)	Amerika/Südamerika/Peru		3.4.1929
	29.36:95	Tongefäß mit Steigügelausguss und Vögelchen, schwarz; auf einem Schilfboot sitzender Fischer (511)	Amerika/Südamerika/Peru	<Amerika>/<Südamerika>/Chimú-Inka-Kultur	3.4.1929
	29.36:96	Tongefäß, schwarz, mit zwei Köpfen (512)	Amerika/Südamerika/Peru		3.4.1929
	29.36:97	Tongefäß, bemalt, vier Fische (513) (AN	Amerika/Südamerika/Peru		3.4.1929

Please note that many designations in this list have been identified as faulty, outdated or as racist abuse since the inventories' original conception.

Bild	Inventarnummer	Objektbezeichnung	Herkunft	Ethnie	Eingangsdatum
		4011)			
	29.36:98	Figurengefäß, rot-weiß mit schwarzer Bemalung, stehende menschliche Figur mit Rückenbeutel und kleiner Vogelfigur	Amerika/Südamerika/Peru/Nordküste (?)		3.5.1929
	29.36:98a	Talisman (514) (A.N. 3656)	Amerika/Südamerika/Peru		3.4.1929
	29.36:99	Figurengefäß	Amerika/Südamerika/Peru/Nordküste Perus		3.5.1929
	29.36:99a	Talisman (515) (A.N. 3657)	Amerika/Südamerika/Peru		3.4.1929
	29.36:100	Menschenfigur	Amerika/Südamerika/Peru/Nordperu		3.4.1929
	29.36:100a	Talisman (516) (A.N. 2245)	Amerika/Südamerika/Peru		3.4.1929
	29.36:101	Talisman (517) (A.N. 4188)	Amerika/Südamerika/Peru		3.4.1929
	29.36:102	Talisman (518) (A.N. 5285)	Amerika/Südamerika/Peru		3.4.1929
	29.36:103	Talisman (519) (A.N. 4006)	Amerika/Südamerika/Peru		3.4.1929
	29.36:104	Talisman (520) (A.N. 3286)	Amerika/Südamerika/Peru		3.4.1929
	29.36:105	Talisman (521) (A.N. 2387)	Amerika/Südamerika/Peru		3.4.1929
	29.36:106	Keulenknauf (522)	Amerika/Südamerika/Peru		3.4.1929
	29.36:107	Zierat (523)	Amerika/Südamerika/Peru		3.4.1929
	29.36:108	Zierat (524)	Amerika/Südamerika/Peru		3.4.1929
	29.36:109	Flöte in Tierform (525)	Amerika/Südamerika/Peru		3.4.1929
	29.36:110	Kleine, kniende Figur aus Stein, Talisman (526)	Amerika/Südamerika/Peru		3.4.1929
	29.36:111	Kleine, stehende menschliche Figur aus Stein mit Masikolben auf dem Rücken und Kopfputz, Talisman (527)	Amerika/Südamerika/Peru		3.4.1929
	29.36:112	kleine, menschliche Figur aus Stein, Talisman (528)	Amerika/Südamerika/Peru		3.4.1929
	29.36:113	kleines, stehendes Meerschweinchen aus schwarzem Stein, Talisman (529)	Amerika/Südamerika/Peru		3.4.1929
	29.36:114	kleine, vierfüßige Tierfigur aus Stein, Talisman (530)	Amerika/Südamerika/Peru		3.4.1929
	29.36:115	kleine, vierfüßige Tierfigur aus Stein, Talisman (531)	Amerika/Südamerika/Peru		3.4.1929
	29.36:116	Vogel, Talisman (532)	Amerika/Südamerika/Peru		3.4.1929
	29.36:117	kleine Maisähre aus Stein,Talisman (533)	Amerika/Südamerika/Peru		3.4.1929
	29.36:118	kleine Maisähre aus Stein,Talisman (534)	Amerika/Südamerika/Peru		3.4.1929
	29.36:119	kleine Bohnenschote aus Stein, Talisman (535)	Amerika/Südamerika/Peru		3.4.1929

Please note that many designations in this list have been identified as faulty, outdated or as racist abuse since the inventories' original conception.

Bild	Inventarnummer	Objektbezeichnung	Herkunft	Ethnie	Eingangsdatum
	29.36:120	kleiner Spinnwirtel mit Gesicht aus Stein, Talisman (536)	Amerika/Südamerika/Peru		3.4.1929
	29.36:121	Spinnwirtel, Talisman (537)	Amerika/Südamerika/Peru		3.4.1929
	29.36:122	Anz. (11) Perlen aus versch. Steinen (538)	Amerika/Südamerika/Peru		3.4.1929
	29.36:123	8 Spinnwirtel (539) (A.N. 209)	Amerika/Südamerika/Peru/Lambayeque/Hacienda Cayalti, Saña-Tal		3.4.1929
	29.36:124	Kleine, menschl. Figur (540,1)	Amerika/Südamerika/Peru		3.4.1929
	29.36:125	Kl. menschl. Figur (540,2)	Amerika/Südamerika/Peru		3.4.1929
	29.36:126	Kl. Fisch, (540,3)	Amerika/Südamerika/Peru		3.4.1929
	29.36:127	Kl. Fisch, (540,4)	Amerika/Südamerika/Peru		3.4.1929
	29.36:128	Kl. Fisch, (540,5)	Amerika/Südamerika/Peru		3.4.1929
	29.36:129	Bruchstück einees Wagebalkens (540,6)	Amerika/Südamerika/Peru		3.4.1929
	29.36:130	Anz. Perlen a. Kieselkupfer (Chrysokoll) (541) (A.N. 204)	Amerika/Südamerika/Peru		3.4.1929
	29.36:131	Anz. Stege oder Zwischenstücke von Ketten (Chrysokoll) (541) (A.N. 204)	Amerika/Südamerika/Peru		3.4.1929
	29.36:132	Gr. Perle (541) (A.N. 204)	Amerika/Südamerika/Peru		3.4.1929
	29.36:133	Weibliche Figur aus Spondylusmuschel (542)	Amerika/Südamerika/Peru		3.4.1929
	29.36:134	Anz. Verzierungen a. Muschelschale (543) (A.N. 205)	Amerika/Südamerika/Peru		3.4.1929
	29.36:135	Menschl. Figur a. Muschelschale (543) (A.N. 205)	Amerika/Südamerika/Peru		3.4.1929
	29.36:136	Menschl. Figur a. Muschelschale (543) (A.N. 205)	Amerika/Südamerika/Peru		3.4.1929
	29.36:137	Kette a. Muschelscheibchen (544)	Amerika/Südamerika/Peru		3.4.1929
	29.36:138	Kette a. Muschelscheibchen (544)	Amerika/Südamerika/Peru		3.4.1929
	29.36:139	Kette a. Muschelscheibchen (544)	Amerika/Südamerika/Peru		3.4.1929
	29.36:140	Kette a. Muschelscheibchen (544)	Amerika/Südamerika/Peru		3.4.1929
	29.36:141	Kette a. Muschelscheibchen (544)	Amerika/Südamerika/Peru		3.4.1929
	29.36:142	Kette a. Muschelscheibchen (544)	Amerika/Südamerika/Peru		3.4.1929
	29.36:143	Kette a. Muschelscheibchen (544)	Amerika/Südamerika/Peru		3.4.1929
	29.36:144	Kette a. Muschelscheibchen (544)	Amerika/Südamerika/Peru		3.4.1929
	29.36:145	Anz. (7) Perlen a. Baumharz (Prosopis) (545) (A.N. 210)	Amerika/Südamerika/Peru		3.4.1929

Please note that many designations in this list have been identified as faulty, outdated or as racist abuse since the inventories' original conception.

Bild	Inventarnummer	Objektbezeichnung	Herkunft	Ethnie	Eingangsdatum
	29.36:146	Anz. (10) Perlen, echt (546) (A.N. 208)	Amerika/Südamerika/Peru		3.4.1929
	29.36:147	Anz. (10) Metallstücke (Platin, Kupfer u. Blei) (547)	Amerika/Südamerika/Peru		3.4.1929
	29.36:148	Spinnwirtel a. Ton (548)	Amerika/Südamerika/Peru		3.4.1929
	29.36:149	Fingerring (549)	Amerika/Südamerika/Peru		3.4.1929
	29.36:150	Fingerring (550)	Amerika/Südamerika/Peru		3.4.1929
	29.36:151	Fingerring (551)	Amerika/Südamerika/Peru		3.4.1929
	29.36:152	Fingerring (552)	Amerika/Südamerika/Peru		3.4.1929
	29.36:153	Fingerring (553)	Amerika/Südamerika/Peru		3.4.1929
	29.36:154	Fingerring (554)	Amerika/Südamerika/Peru		3.4.1929
	29.36:155	Fingerring (555)	Amerika/Südamerika/Peru		3.4.1929
	29.36:156	Fingerring (556)	Amerika/Südamerika/Peru		3.4.1929
	29.36:157	Fingerring (557)	Amerika/Südamerika/Peru		3.4.1929
	29.36:158	Fingerring (558)	Amerika/Südamerika/Peru		3.4.1929
	29.36:159	Fragment eines Fingerringes (560)	Amerika/Südamerika/Peru		3.4.1929
	29.36:160	Conusmuscheldeckel (561)	Amerika/Südamerika/Peru		3.4.1929
	29.36:161	Ornament a. Stein (562)	Amerika/Südamerika/Peru		3.4.1929
	29.36:162	Verzierung a. Muschel (563)	Amerika/Südamerika/Peru		3.4.1929
	29.36:163	Probe Perlen m. alten Fäden (564)	Amerika/Südamerika/Peru		3.4.1929
	29.36:164	Muschelscheibe (565)	Amerika/Südamerika/Peru		3.4.1929
	29.36:165	Kette a. Muschelscheibchen	Amerika/Südamerika/Peru/Chiclayo/Gut Cayalti, Sana Tal		3.4.1929
	29.36:166	Kette a. Muschelscheibchen	Amerika/Südamerika/Peru/Chiclayo/Gut Cayalti, Sana Tal		3.4.1929
	29.36:167	Anz. Muschelscheibchen	Amerika/Südamerika/Peru/Chiclayo/Gut Cayalti, Sana Tal		3.4.1929
	29.36:168	Anz. Muschelröhrchen, schmal	Amerika/Südamerika/Peru/Chiclayo/Gut Cayalti, Sana Tal		3.4.1929
	29.36:169	Anz. Muschelröhrchen, breit	Amerika/Südamerika/Peru/Chiclayo/Gut Cayalti, Sana Tal		3.4.1929
	29.36:170	Anz. Anhänger und Stege a. Muschelschale	Amerika/Südamerika/Peru/Chiclayo/Gut Cayalti, Sana Tal		3.4.1929
	29.36:171	Zusammengesetztes Schmuckstück a. Muschelschale	Amerika/Südamerika/Peru/Chiclayo/Gut Cayalti, Sana Tal		3.4.1929
	29.36:172	Zusammengesetztes Schmuckstück a.	Amerika/Südamerika/Peru/Chiclayo/Gut Cayalti,		3.4.1929

Please note that many designations in this list have been identified as faulty, outdated or as racist abuse since the inventories' original conception.

Bild	Inventarnummer	Objektbezeichnung	Herkunft	Ethnie	Eingangsdatum
		Muschelschale	Sana Tal		
	29.36:173	Zusammengesetztes Schmuckstück a. Muschelschale	Amerika/Südamerika/Peru/Chiclayo/Gut Cayalti, Sana Tal		3.4.1929
	29.36:174	Zusammengesetztes Schmuckstück a. Muschelschale	Amerika/Südamerika/Peru/Chiclayo/Gut Cayalti, Sana Tal		3.4.1929
	29.36:175	Schmuckstück a. Spondylusschale (Fisch)	Amerika/Südamerika/Peru/Chiclayo/Gut Cayalti, Sana Tal		3.4.1929
	29.36:176	5 Anhänger aus Schneckengehäusen	Amerika/Südamerika/Peru/Chiclayo/Gut Cayalti, Sana Tal		3.4.1929
	29.36:177	Anz. blaugraue Steinperlen aus Sodalith	Amerika/Südamerika/Peru/Chiclayo/Gut Cayalti, Sana Tal		3.4.1929
	29.36:178	Anz. weiße Glasperlen aus Bergkristall	Amerika/Südamerika/Peru/Chiclayo/Gut Cayalti, Sana Tal		3.4.1929
	29.36:179	Anz. Perlen, Türkise ?	Amerika/Südamerika/Peru/Chiclayo/Gut Cayalti, Sana Tal		3.4.1929
	29.36:180	Anz. helle Perlen	Amerika/Südamerika/Peru/Chiclayo/Gut Cayalti, Sana Tal		3.4.1929
	29.36:181	Anz. dunkle Perlen	Amerika/Südamerika/Peru/Chiclayo/Gut Cayalti, Sana Tal		3.4.1929
	29.36:182	Anz. dunkle Perlen, Früchte?	Amerika/Südamerika/Peru/Chiclayo/Gut Cayalti, Sana Tal		3.4.1929
	29.36:183	Anz. Spinnwirtel	Amerika/Südamerika/Peru/Chiclayo/Gut Cayalti, Sana Tal		3.4.1929
	29.36:184	Anz. Perlen a. Bronze	Amerika/Südamerika/Peru/Chiclayo/Gut Cayalti, Sana Tal		3.4.1929
	29.36:185	Ring a. Bronze	Amerika/Südamerika/Peru/Chiclayo/Gut Cayalti, Sana Tal		3.4.1929
	29.36:186	Ring a. Bronze	Amerika/Südamerika/Peru/Chiclayo/Gut Cayalti, Sana Tal		3.4.1929
	29.36:187	Ring a. Silber	Amerika/Südamerika/Peru/Chiclayo/Gut Cayalti, Sana Tal		3.4.1929
	29.36:188	Ring a. Silber	Amerika/Südamerika/Peru/Chiclayo/Gut Cayalti, Sana Tal		3.4.1929
	29.36:189	Ring a. Silber	Amerika/Südamerika/Peru/Chiclayo/Gut Cayalti, Sana Tal		3.4.1929
	29.36:190	Ring a. Bronze, eingelegt	Amerika/Südamerika/Peru/Chiclayo/Gut Cayalti, Sana Tal		3.4.1929
	29.36:191	Stein m. Schlagmarke (angefangene Bohrung)	Amerika/Südamerika/Peru/Chiclayo/Gut Cayalti, Sana Tal		3.4.1929
	29.36:192	Anz. (4) Anhänger? an Ketten?	Amerika/Südamerika/Peru/Chiclayo/Gut Cayalti, Sana Tal		3.4.1929

Please note that many designations in this list have been identified as faulty, outdated or as racist abuse since the inventories' original conception.

Bild	Inventarnummer	Objektbezeichnung	Herkunft	Ethnie	Eingangsdatum
	29.36:193	Schelle a. Silber	Amerika/Südamerika/Peru/Chiclayo/Gut Cayalti, Sana Tal		3.4.1929
	29.36:194	Bruchstück einer 5reihigen Halskette (N232)	Amerika/Südamerika/Peru/Chiclayo/Hacienda Collús		3.4.1929
	29.36:195	Bruchstück einer 3reihigen Halskette (N 338)	Amerika/Südamerika/Peru		3.4.1929
	29.36:196	Bruchstück einer 2reihigen Halskette (N 339)	Amerika/Südamerika/Peru		3.4.1929
	29.36:197	Bruchstück einer 3reihigen Halskette (N 340) (B.268)	Amerika/Südamerika/Peru		3.4.1929
	29.36:198	Bruchstück einer echten Perlen-Kette (341) (A.N. 2941)	Amerika/Südamerika/Peru		3.4.1929
	29.36:199	Anhänger a. Türkis (342) (A.N. 2941)	Amerika/Südamerika/Peru		3.4.1929
	29.36:200	Bruchstück von einem Perlenbesatz (343)	Amerika/Südamerika/Peru		3.4.1929
	29.36:201	Gewebefragment mit Perlen aus Türkis und Muschelschale besetzt (344)	Amerika/Südamerika/Peru		3.4.1929
	29.36:202	Bruchstück einer breiten Perlenkette (345)	Amerika/Südamerika/Peru		3.4.1929
	29.36:203	Bruchstück einer Kette aus Muschel- u. Bronzeperlen (346)	Amerika/Südamerika/Peru		3.4.1929
	29.36:204	Bruchstück einer dreireihigen Kette (347)	Amerika/Südamerika/Peru		3.4.1929
	29.36:205	Bruchstück eines Perlenbesatzes (348)	Amerika/Südamerika/Peru		3.4.1929
	29.36:206	Bruchstück eines Perlenbesatzes (349)	Amerika/Südamerika/Peru		3.4.1929
	29.36:207	Bruchstück eines Perlenbesatzes (350)	Amerika/Südamerika/Peru		3.4.1929
	29.36:208	Bruchstück eines Perlenbesatzes (351)	Amerika/Südamerika/Peru		3.4.1929
	29.36:209	Bruchstück eines Perlenbesatzes (352)	Amerika/Südamerika/Peru		3.4.1929
	29.36:210	Bruchstück eines Perlenbesatzes (353)	Amerika/Südamerika/Peru		3.4.1929
	29.36:211	Bruchstück eines Perlenbesatzes (354)	Amerika/Südamerika/Peru		3.4.1929
	29.36:212	Bruchstück eines Perlenbesatzes (355)	Amerika/Südamerika/Peru		3.4.1929
	29.36:213	Bruchstück einer Perlenkette (356)	Amerika/Südamerika/Peru		3.4.1929
	29.36:214	Bruchstück einer Perlenkette (357) (A.N. 65)	Amerika/Südamerika/Peru		3.4.1929
	29.36:215	Bruchstück einer Perlenkette (358) (AN 66)	Amerika/Südamerika/Peru		3.4.1929
	29.36:216	Bruchstück einer sechsreihigen Perlenkette (359)	Amerika/Südamerika/Peru		3.4.1929
	29.36:217	Blasrohr	Amerika/Südamerika/Peru	<Amerika>/<Südamerika>/Jivaro,	3.4.1929

Please note that many designations in this list have been identified as faulty, outdated or as racist abuse since the inventories´ original conception.

Bild	Inventarnummer	Objektbezeichnung	Herkunft	Ethnie	Eingangsdatum
				Jívaro/Aguaruna;<Amerika>/<Südamerika>/Witoto	
	29.36:218	Köcher m. Giftpfeilen und Giftbehälter (360)	Amerika/Südamerika/Peru	<Amerika>/<Südamerika>/Witoto;<Amerika>/<Südamerika>/Jivaro, Jívaro/Aguaruna	3.4.1929
	29.36:219	Köcher m. Giftpfeilen und Giftbehälter (361)	Amerika/Südamerika/Peru	<Amerika>/<Südamerika>/Witoto;<Amerika>/<Südamerika>/Jivaro, Jívaro/Aguaruna	3.4.1929
	29.36:220	Korb m. Schiebedeckel (362) (A.N. 249)	Amerika/Südamerika/Peru	<Amerika>/<Südamerika>/Jivaro, Jívaro/Aguaruna;<Amerika>/<Südamerika>/Witoto	3.4.1929
	29.36:221	Korb (363) (A.N. 248)	Amerika/Südamerika/Peru	<Amerika>/<Südamerika>/Witoto;<Amerika>/<Südamerika>/Jivaro, Jívaro/Aguaruna	3.4.1929
	29.36:222	Trommel m. Schlägel (364)	Amerika/Südamerika/Peru	<Amerika>/<Südamerika>/Witoto;<Amerika>/<Südamerika>/Jivaro, Jívaro/Aguaruna	3.4.1929
	29.36:223	Tanzrassel (365) (A.N. 264)	Amerika/Südamerika/Peru	<Amerika>/<Südamerika>/Witoto;<Amerika>/<Südamerika>/Jivaro, Jívaro/Aguaruna	3.4.1929
	29.36:224	Paar Tanzrassel (366, 1-2) (A.N. 262)	Amerika/Südamerika/Peru	<Amerika>/<Südamerika>/Witoto;<Amerika>/<Südamerika>/Jivaro, Jívaro/Aguaruna	3.4.1929
	29.36:225	Tanzrassel (367) (A.N. 266)	Amerika/Südamerika/Peru	<Amerika>/<Südamerika>/Witoto;<Amerika>/<Südamerika>/Jivaro, Jívaro/Aguaruna	3.4.1929
	29.36:226	Tanzrassel (368) (AN 263)	Amerika/Südamerika/Peru	<Amerika>/<Südamerika>/Witoto;<A	3.4.1929

Please note that many designations in this list have been identified as faulty, outdated or as racist abuse since the inventories' original conception.

Bild	Inventarnummer	Objektbezeichnung	Herkunft	Ethnie	Eingangsdatum
				merika>/<Südamerika>/Jivaro, Jívaro/Aguaruna	
	29.36:227	Tanzrassel m. Kamm (369) (A.N. 264)	Amerika/Südamerika/Peru	<Amerika>/<Südamerika>/Jivaro, Jívaro/Aguaruna;<Amerika>/<Südamerika>/Witoto	3.4.1929
	29.36:228	Stäbchenkamm (370,1) (A.N. 256)	Amerika/Südamerika/Peru	<Amerika>/<Südamerika>/Witoto;<Amerika>/<Südamerika>/Jivaro, Jívaro/Aguaruna	3.4.1929
	29.36:229	Stäbchenkamm (370,2) (A.N. 256)	Amerika/Südamerika/Peru	<Amerika>/<Südamerika>/Jivaro, Jívaro/Aguaruna;<Amerika>/<Südamerika>/Witoto	3.4.1929
	29.36:230	Stäbchenkamm (370,3) (A.N. 256)	Amerika/Südamerika/Peru	<Amerika>/<Südamerika>/Jivaro, Jívaro/Aguaruna;<Amerika>/<Südamerika>/Witoto	3.4.1929
	29.36:231	Halskette (371)	Amerika/Südamerika/Peru	<Amerika>/<Südamerika>/Witoto;<Amerika>/<Südamerika>/Jivaro, Jívaro/Aguaruna	3.4.1929
	29.36:232	Halskette m. Früchten als Klapper (372)	Amerika/Südamerika/Peru	<Amerika>/<Südamerika>/Jivaro, Jívaro/Aguaruna;<Amerika>/<Südamerika>/Witoto	3.4.1929
	29.36:233	Halskette m. Früchten als Klapper (373)	Amerika/Südamerika/Peru	<Amerika>/<Südamerika>/Jivaro, Jívaro/Aguaruna;<Amerika>/<Südamerika>/Witoto	3.4.1929
	29.36:234	Halskette m. Früchten als Klapper (374)	Amerika/Südamerika/Peru	<Amerika>/<Südamerika>/Jivaro, Jívaro/Aguaruna;<Amerika>/<Südamerika>/Witoto	3.4.1929
	29.36:235	Anz. halbierter Fruchtkerne als Klapper ? (376)	Amerika/Südamerika/Peru	<Amerika>/<Südamerika>/Jivaro,	3.4.1929

Please note that many designations in this list have been identified as faulty, outdated or as racist abuse since the inventories' original conception.

Bild	Inventarnummer	Objektbezeichnung	Herkunft	Ethnie	Eingangsdatum
				Jívaro/Aguaruna;<Amerika>/<Südamerika>/Witoto	
	29.36:236	Ring aus Zweigen (377) (AN 272)	Amerika/Südamerika/Peru	<Amerika>/<Südamerika>/Jivaro, Jívaro/Aguaruna;<Amerika>/<Südamerika>/Witoto	3.4.1929
	29.36:237	Ring aus Zweigen (377) (AN 272)	Amerika/Südamerika/Peru	<Amerika>/<Südamerika>/Jivaro, Jívaro/Aguaruna;<Amerika>/<Südamerika>/Witoto	3.4.1929
	29.36:238	Kette aus roten und weissen Bohnen (378) (A.N. 251)	Amerika/Südamerika/Peru	<Amerika>/<Südamerika>/Witoto;<Amerika>/<Südamerika>/Jivaro, Jívaro/Aguaruna	3.4.1929
	29.36:239	Kette aus weissen Bohnen (379,1) (A.N. 250)	Amerika/Südamerika/Peru	<Amerika>/<Südamerika>/Jivaro, Jívaro/Aguaruna;<Amerika>/<Südamerika>/Witoto	3.4.1929
	29.36:240	Kette aus weissen Bohnen (379,2) (A.N. 250)	Amerika/Südamerika/Peru	<Amerika>/<Südamerika>/Witoto;<Amerika>/<Südamerika>/Jivaro, Jívaro/Aguaruna	3.4.1929
	29.36:241	Kette aus weissen Bohnen (379,2) (AN 250)	Amerika/Südamerika/Peru	<Amerika>/<Südamerika>/Witoto;<Amerika>/<Südamerika>/Jivaro, Jívaro/Aguaruna	3.4.1929
	29.36:242	Rohr mit Achiote (380) (A.N. 259)	Amerika/Südamerika/Peru	<Amerika>/<Südamerika>/Witoto;<Amerika>/<Südamerika>/Jivaro, Jívaro/Aguaruna	3.4.1929
	29.36:243	Armring aus Schlangenhaut (381,1)	Amerika/Südamerika/Peru	<Amerika>/<Südamerika>/Jivaro, Jívaro/Aguaruna;<Amerika>/<Südamerika>/Witoto	3.4.1929
	29.36:244	Armring aus Schlangenhaut (381,2)	Amerika/Südamerika/Peru	<Amerika>/<Südamerika>/Witoto;<A	3.4.1929

Please note that many designations in this list have been identified as faulty, outdated or as racist abuse since the inventories' original conception.

Bild	Inventarnummer	Objektbezeichnung	Herkunft	Ethnie	Eingangsdatum
				merika>/<Südamerika>/Jivaro, Jívaro/Aguaruna	
	29.36:245	Breiter Frauengürtel aus Fruchtperlen (382) (A.N. 262)	Amerika/Südamerika/Peru	<Amerika>/<Südamerika>/Jivaro, Jívaro/Aguaruna;<Amerika>/<Südamerika>/Witoto	3.4.1929
	29.36:246	Gürtel a. Menschenhaar (383) (A.N. 253)	Amerika/Südamerika/Peru	<Amerika>/<Südamerika>/Witoto;<Amerika>/<Südamerika>/Jivaro, Jívaro/Aguaruna	3.4.1929
	29.36:247	Tuch, gestreift (384) (A.N. 270)	Amerika/Südamerika/Peru/-/Itipe	<Amerika>/<Südamerika>/Jivaro, Jívaro/Aguaruna;<Amerika>/<Südamerika>/Witoto	3.4.1929
	29.36:248	Gürtel für Frauen, gewebt (384) (A.N. 270)	Amerika/Südamerika/Peru	<Amerika>/<Südamerika>/Witoto;<Amerika>/<Südamerika>/Jivaro, Jívaro/Aguaruna	3.4.1929
	29.36:249	Gürtel für Frauen, gewebt (386) (A.N. 283)	Amerika/Südamerika/Peru	<Amerika>/<Südamerika>/Jivaro, Jívaro/Aguaruna;<Amerika>/<Südamerika>/Witoto	3.4.1929
	29.36:250	Gürtel für Frauen, gewebt (387) (A.N. 283)	Amerika/Südamerika/Peru	<Amerika>/<Südamerika>/Jivaro, Jívaro/Aguaruna;<Amerika>/<Südamerika>/Witoto	3.4.1929
	29.36:251	Armband, gewebt (388) (A.N. 267)	Amerika/Südamerika/Peru/-/Pataco	<Amerika>/<Südamerika>/Witoto;<Amerika>/<Südamerika>/Jivaro, Jívaro/Aguaruna	3.4.1929
	29.36:252	Paar Tanzklappern aus Fruchtkernen (289, 1-2)	Amerika/Südamerika/Peru	<Amerika>/<Südamerika>/Witoto;<Amerika>/<Südamerika>/Jivaro, Jívaro/Aguaruna	3.4.1929
	29.36:253	Harzprobe (390, 1-8) (A.N. 278)	Amerika/Südamerika/Peru	<Amerika>/<Südamerika>/Witoto;<A	3.4.1929

Please note that many designations in this list have been identified as faulty, outdated or as racist abuse since the inventories - original conception.

Bild	Inventarnummer	Objektbezeichnung	Herkunft	Ethnie	Eingangsdatum
				merika>/<Südamerika>/Jivaro, Jívaro/Aguaruna	
	29.36:254	Harzprobe (391, 1-2) (AN 279)	Amerika/Südamerika/Peru	<Amerika>/<Südamerika>/Jivaro, Jívaro/Aguaruna;<Amerika>/<Südamerika>/Witoto	3.4.1929
	29.36:255	Harzprobe (392, 2) (AN 279)	Amerika/Südamerika/Peru	<Amerika>/<Südamerika>/Jivaro, Jívaro/Aguaruna;<Amerika>/<Südamerika>/Witoto	3.4.1929
	29.36:256	Bündel Knochenröhrchen (392)	Amerika/Südamerika/Peru	<Amerika>/<Südamerika>/Jivaro, Jívaro/Aguaruna;<Amerika>/<Südamerika>/Witoto	3.4.1929
	29.36:257	Messer (393)	Amerika/Südamerika/Peru	<Amerika>/<Südamerika>/Jivaro, Jívaro/Aguaruna;<Amerika>/<Südamerika>/Witoto	3.4.1929
	29.36:258	Ohrpflock aus Holz (394, 1)	Amerika/Südamerika/Peru	<Amerika>/<Südamerika>/Jivaro, Jívaro/Aguaruna;<Amerika>/<Südamerika>/Witoto	3.4.1929
	29.36:259	Ohrpflock aus Holz (394, 2)	Amerika/Südamerika/Peru	<Amerika>/<Südamerika>/Jivaro, Jívaro/Aguaruna;<Amerika>/<Südamerika>/Witoto	3.4.1929
	29.36:260	Ohrpflock a. Holz (394, 3)	Amerika/Südamerika/Peru	<Amerika>/<Südamerika>/Witoto;<Amerika>/<Südamerika>/Jivaro, Jívaro/Aguaruna	3.4.1929
	29.36:261	Flöte a. Knochen (395) (A.N. 258)	Amerika/Südamerika/Peru	<Amerika>/<Südamerika>/Jivaro, Jívaro/Aguaruna;<Amerika>/<Südamerika>/Witoto	3.4.1929
	29.36:262	Umhängetasche, gefl. (396) (A.N. 255)	Amerika/Südamerika/Peru	<Amerika>/<Südamerika>/Jivaro,	3.4.1929

Please note that many designations in this list have been identified as faulty, outdated or as racist abuse since the inventories arising.

Bild	Inventarnummer	Objektbezeichnung	Herkunft	Ethnie	Eingangsdatum
				Jívaro/Aguaruna;<Amerika>/<Südamerika>/Witoto	
	29.36:263	Bastprobe (397) (AN 354)	Amerika/Südamerika/Peru	<Amerika>/<Südamerika>/Jivaro, Jívaro/Aguaruna;<Amerika>/<Südamerika>/Witoto	3.4.1929
	29.36:264	Kopfring (398) (A.N. 289)	Amerika/Südamerika/Peru	<Amerika>/<Südamerika>/Witoto;<Amerika>/<Südamerika>/Jivaro, Jívaro/Aguaruna	3.4.1929
	29.36:265	Kopfschmuck a. Federn und Fruchtkernen (399) (A.N. 282)	Amerika/Südamerika/Peru	<Amerika>/<Südamerika>/Jivaro, Jívaro/Aguaruna;<Amerika>/<Südamerika>/Witoto	3.4.1929
	29.36:266	Frauengürtel, gewebt (400)	Amerika/Südamerika/Peru	<Amerika>/<Südamerika>/Witoto;<Amerika>/<Südamerika>/Jivaro, Jívaro/Aguaruna	3.4.1929
	29.36:267	Schmuckschnur, geflochten (401)	Amerika/Südamerika/Peru	<Amerika>/<Südamerika>/Witoto;<Amerika>/<Südamerika>/Jivaro, Jívaro/Aguaruna	3.4.1929
	29.36:268	Ohrgehänge a. Käferflügeldecken und Federn (402)	Amerika/Südamerika/Peru	<Amerika>/<Südamerika>/Jivaro, Jívaro/Aguaruna;<Amerika>/<Südamerika>/Witoto	3.4.1929
	29.36:269	Ohrgehänge a. Käferflügeldecken und Federn (403)	Amerika/Südamerika/Peru	<Amerika>/<Südamerika>/Witoto;<Amerika>/<Südamerika>/Jivaro, Jívaro/Aguaruna	3.4.1929
	29.36:270	Ohrgehänge a. Käferflügeldecken und Federn (404)	Amerika/Südamerika/Peru	<Amerika>/<Südamerika>/Witoto;<Amerika>/<Südamerika>/Jivaro, Jívaro/Aguaruna	3.4.1929
	29.36:271	Ohrgehänge a. Käferflügeldecken und Federn (405)	Amerika/Südamerika/Peru	<Amerika>/<Südamerika>/Witoto;<A	3.4.1929

Please note that many designations in this list have been identified as faulty, outdated or as racist abuse since the inventories' original conception.

Bild	Inventarnummer	Objektbezeichnung	Herkunft	Ethnie	Eingangsdatum
				merika>/<Südamerika>/Jivaro, Jívaro/Aguaruna	
	29.36:272	Hemd a. Rindenstoff (406) mit Anhängseln aus Federkielen	Amerika/Südamerika/Peru	<Amerika>/<Südamerika>/Jivaro, Jívaro/Aguaruna;<Amerika>/<Südamerika>/Witoto	3.4.1929
	29.36:273	Kopfkranz (geflochten, m. Federn besetzt (407)	Amerika/Südamerika/Peru	<Amerika>/<Südamerika>/Jivaro, Jívaro/Aguaruna;<Amerika>/<Südamerika>/Witoto	3.4.1929
	29.36:274	Halsschmuck a. Federn (408)	Amerika/Südamerika/Peru	<Amerika>/<Südamerika>/Jivaro, Jívaro/Aguaruna;<Amerika>/<Südamerika>/Witoto	3.4.1929
	29.36:275	Halskette (409)	Amerika/Südamerika/Peru	<Amerika>/<Südamerika>/Jivaro, Jívaro/Aguaruna;<Amerika>/<Südamerika>/Witoto	3.4.1929
	29.36:276	Halskette (410)	Amerika/Südamerika/Peru	<Amerika>/<Südamerika>/Jivaro, Jívaro/Aguaruna;<Amerika>/<Südamerika>/Witoto	3.4.1929
	29.36:277	Halskette m. Anhänger (411)	Amerika/Südamerika/Peru	<Amerika>/<Südamerika>/Witoto;<Amerika>/<Südamerika>/Jivaro, Jívaro/Aguaruna	3.4.1929
	29.36:278	Halskette a. Hundezähnen ? (412)	Amerika/Südamerika/Peru	<Amerika>/<Südamerika>/Jivaro, Jívaro/Aguaruna;<Amerika>/<Südamerika>/Witoto	3.4.1929
	29.36:279	Kopfkranz m. Federn (413) (AN 290)	Amerika/Südamerika/Peru	<Amerika>/<Südamerika>/Jivaro, Jívaro/Aguaruna;<Amerika>/<Südamerika>/Witoto	3.4.1929
	29.36:280	Kopfkranz m. Federn (414) (A.N. 56.1887)	Amerika/Südamerika/Peru	<Amerika>/<Südamerika>/Jivaro,	3.4.1929

Please note that many designations in this list have been identified as faulty, outdated or as racist abuse since the inventories - original conception.

Bild	Inventarnummer	Objektbezeichnung	Herkunft	Ethnie	Eingangsdatum
				Jívaro/Aguaruna;<Amerika>/<Südamerika>/Witoto	
	29.36:281	Rindenstoff (425) (A.N. 275)	Amerika/Südamerika/Peru	<Amerika>/<Südamerika>/Jivaro, Jívaro/Aguaruna;<Amerika>/<Südamerika>/Witoto	3.4.1929
	29.36:282	Spindel m. Knochenscheibe (428)	Amerika/Südamerika/Peru	<Amerika>/<Südamerika>/Witoto;<Amerika>/<Südamerika>/Jivaro, Jívaro/Aguaruna	3.4.1929
	29.36:283	Doppelwandige Schale aus Silber, mit Katzenfigur verziert (97)	Amerika/Südamerika/Peru		3.4.1929
	29.36:284	Doppelgefäß verziert (98)	Amerika/Südamerika/Peru		3.4.1929
	29.36:285	Doppelgefäß verziert (98)	Amerika/Südamerika/Peru		3.4.1929
	29.36:286	Gefäß [?], kelchartig (99)	Amerika/Südamerika/Peru		3.4.1929
	29.36:287	Gefäß, kelchartig, aus Silber (100)	Amerika/Südamerika/Peru		3.4.1929
	29.36:288	Schöpflöffel aus Silber (101)	Amerika/Südamerika/Peru		3.4.1929
	29.36:289	Menschl.Figur, massiv, Silber (102)	Amerika/Südamerika/Peru/Lambayeque/Hacienda Batán Grande, Huaca de la Cecilia		3.4.1929
	29.36:290	Kleines Plättchen aus Silber mit Vogelabbildung (103)	Amerika/Südamerika/Peru/Chiclayo/Hacienda Cayalti, Sana-Tal		3.4.1929
	29.36:291	Kleines Plättchen m. Vögeln (103)	Amerika/Südamerika/Peru/-/Hacienda Cayalti, Sana-Tal		3.4.1929
	29.36:292	Kleines Plättchen aus Silber mit Vogelabbildung (103)	Amerika/Südamerika/Peru/-/Hacienda Cayalti, Sana-Tal		3.4.1929
	29.36:293	Kleines Plättchen aus Silber mit Vogelabbildung (103)	Amerika/Südamerika/Peru/-/Hacienda Cayalti, Sana-Tal		3.4.1929
	29.36:294	Kleines Plättchen aus Silber mit Vogelabbildung (103)	Amerika/Südamerika/Peru/-/Hacienda Cayalti, Sana-Tal		3.4.1929
	29.36:295	Kleines Plättchen aus Silber mit Vogelabbildung (103)	Amerika/Südamerika/Peru/-/Hacienda Cayalti, Sana-Tal		3.4.1929
	29.36:296	Kl. Lama (103)	Amerika/Südamerika/Peru		3.4.1929
	29.36:297	Gerät, krallenförmig (104)	Amerika/Südamerika/Peru		3.4.1929

Please note that many designations in this list have been identified as faulty, outdated or as racist abuse since the inventories' original conception.

Bild	Inventarnummer	Objektbezeichnung	Herkunft	Ethnie	Eingangsdatum
	29.36:298	Platte m. menschl. Gesichtern, Kleiderschmuck (105,1)	Amerika/Südamerika/Peru		3.4.1929
	29.36:299	Platte m. menschl. Gesichtern, Kleiderschmuck (105,2)	Amerika/Südamerika/Peru		3.4.1929
	29.36:300	Platte m. menschl. Gesichtern, Kleiderschmuck (105,2)	Amerika/Südamerika/Peru		3.4.1929
	29.36:301	Platte m. menschl. Gesichtern, Kleiderschmuck (105,4)	Amerika/Südamerika/Peru		3.4.1929
	29.36:302	Platte m. menschl. Gesichtern, Kleiderschmuck (105,5)	Amerika/Südamerika/Peru		3.4.1929
	29.36:303	Platte m. menschl. Gesichtern, Kleiderschmuck (105,6)	Amerika/Südamerika/Peru		3.4.1929
	29.36:304	Platte m. menschl. Gesichtern, Kleiderschmuck (105,7)	Amerika/Südamerika/Peru		3.4.1929
	29.36:305	Platte m. menschl. Gesichtern, Kleiderschmuck (105,8)	Amerika/Südamerika/Peru		3.4.1929
	29.36:306	Rohr, verziert (106,1)	Amerika/Südamerika/Peru/Lambayeque/Cerro Sapamé		3.4.1929
	29.36:307	Rohr, verziert (106,2)	Amerika/Südamerika/Peru/Lambayeque/Cerro Sapamé		3.4.1929
	29.36:308	Platte m. gr. Affen und zwei kl. Affen (107)	Amerika/Südamerika/Peru		3.4.1929
	29.36:309	Menschl. Figur (108)	Amerika/Südamerika/Peru		3.4.1929
	29.36:310	Menschl. Figur (109)	Amerika/Südamerika/Peru		3.4.1929
	29.36:311	Menschl. Figur (110,1)	Amerika/Südamerika/Peru		3.4.1929
	29.36:312	Menschl. Figur (110,2)	Amerika/Südamerika/Peru		3.4.1929
	29.36:313	Menschl. Figur (110,3)	Amerika/Südamerika/Peru		3.4.1929
	29.36:314	Trommelförmiger Anhängsel (112,1)	Amerika/Südamerika/Peru		3.4.1929
	29.36:315	Trommelförmiges Anhängsel (112,2)	Amerika/Südamerika/Peru		3.4.1929
	29.36:316	Konisches Anhängsel (113,1)	Amerika/Südamerika/Peru		3.4.1929
	29.36:317	Konischer Anhängsel (113,2)	Amerika/Südamerika/Peru		3.4.1929
	29.36:318	Silbergerät, kleine menschliche Figur (111,1)	Amerika/Südamerika/Peru		3.4.1929
	29.36:319	Kl. menschl. Figur (111,2), beschädigt	Amerika/Südamerika/Peru		3.4.1929
	29.36:320	Gr. menschliche Figur (114)	Amerika/Südamerika/Peru	<Amerika>/<Südamerika>/Chimú-Kultur	3.4.1929
	29.36:321	Gr. Menschl. Figur (115)	Amerika/Südamerika/Peru	<Amerika>/<Südamerika>/Chimú-	3.4.1929

Please note that many designations in this list have been identified as faulty, outdated or as racist abuse since the inventories´ original conception.

Bild	Inventarnummer	Objektbezeichnung	Herkunft	Ethnie	Eingangsdatum
				Kultur	
	29.36:322	Kröte (116,1)	Amerika/Südamerika/Peru		3.4.1929
	29.36:323	Kröte (116,2)	Amerika/Südamerika/Peru		3.4.1929
	29.36:324	Kröte (116,3)	Amerika/Südamerika/Peru		3.4.1929
	29.36:325	Kröte (116,4)	Amerika/Südamerika/Peru		3.4.1929
	29.36:326	Kupfergerät, Messer (117)	Amerika/Südamerika/Peru		3.4.1929
	29.36:327	Kupfergerät, großes, flaches Messer mit Ritzverzierung (118)	Amerika/Südamerika/Peru		3.4.1929
	29.36:328	Kupfergerät, Messer (119)	Amerika/Südamerika/Peru		3.4.1929
	29.36:329	Kupfergerät, Messer (120)	Amerika/Südamerika/Peru		3.4.1929
	29.36:330	Kupfergerät, Messer (121)	Amerika/Südamerika/Peru		3.4.1929
	29.36:331	Kupfergerät, Messer (122)	Amerika/Südamerika/Peru		3.4.1929
	29.36:332	Kupfergerät, Messer (123)	Amerika/Südamerika/Peru		3.4.1929
	29.36:333	Kupfergerät, kleines Messer, oben eine trinkende, menschliche Figur mit Kopfputz (125)	Amerika/Südamerika/Peru		3.4.1929
	29.36:334	Kupfergerät, kleines Messer, oben eine liegende, menschliche Figur (126)	Amerika/Südamerika/Peru		3.4.1929
	29.36:335	Kupfergerät, kleines Messer (Tumi), oben ein Affe, in der Patina einige Muschelperlen (127)	Amerika/Südamerika/Peru		3.4.1929
	29.36:336	Kupfergerät, kleines Messer, oben ein Reh mit Glocke am Hals (128)	Amerika/Südamerika/Peru		3.4.1929
	29.36:337	Kupfergerät, Messer, zerbrochen, Mann mit Füllhorn (129)	Amerika/Südamerika/Peru		3.4.1929
	29.36:338	Kupfergerät, Messer, zerbrochen, Mann mit Horn (130)	Amerika/Südamerika/Peru		3.4.1929
	29.36:339	Kupfergerät, kleines Messer, in Form einer Partisane (131)	Amerika/Südamerika/Peru		3.4.1929
	29.36:340	Kupfergerät, Stichel (132) (AN 147)	Amerika/Südamerika/Peru		3.4.1929
	29.36:341	Kupfergerät, Stichel, in der Mitte verziert (133)	Amerika/Südamerika/Peru		3.4.1929
	29.36:342	Kupfergerät, Stichel, oben ein trinkender Mann (134)	Amerika/Südamerika/Peru		3.4.1929
	29.36:343	Kupfergerät, Stichel, oben ein Mann (135)	Amerika/Südamerika/Peru		3.4.1929
	29.36:344	Kupfergerät, Bund Nadeln (136)	Amerika/Südamerika/Peru/-/Pataco		3.4.1929
	29.36:345	Kupfergerät, Bund Nadeln (137)	Amerika/Südamerika/Peru/-/Pataco		3.4.1929

Please note that many designations in this list have been identified as faulty, outdated or as racist abuse since the inventories' original conception.

Bild	Inventarnummer	Objektbezeichnung	Herkunft	Ethnie	Eingangsdatum
	29.36:346	Kupfergerät, federförmiges Teil eines Kopfputzes	Amerika/Südamerika/Peru/Lambayeque/Cerro Sapamé		3.4.1929
	29.36:347	Kupfergerät, federförmiges Teil eines Kopfputzes	Amerika/Südamerika/Peru/Lambayeque/Cerro Sapamé		3.4.1929
	29.36:348	Kupfergerät, federförmiges Teil eines Kopfputzes	Amerika/Südamerika/Peru/Lambayeque/Cerro Sapamé		3.4.1929
	29.36:349	Kupfergerät, federförmiges Teil eines Kopfputzes	Amerika/Südamerika/Peru/Lambayeque/Cerro Sapamé		3.4.1929
	29.36:350	Kupfergerät, federförmiges Teil eines Kopfputzes	Amerika/Südamerika/Peru/Lambayeque/Cerro Sapamé		3.4.1929
	29.36:351	Kupfergerät, verzierte Scheibe mit eingegrabenen Linien (138)	Amerika/Südamerika/Peru/-/Pataco		3.4.1929
	29.36:352	Kupfergerät, verzierte Scheibe, Mitte durchbrochen, mit Affenfigur (139)	Amerika/Südamerika/Peru		3.4.1929
	29.36:353	Kupfergerät, kleine, verzierte Scheibe, Mitte durchbrochen, mit Affenfigur (oder Raubkatze?) (140)	Amerika/Südamerika/Peru		3.4.1929
	29.36:354	Kupfergerät, große, verzierte Scheibe, Mitte durchbrochen mit Mann, umgeben von acht Affen (141)	Amerika/Südamerika/Peru		3.4.1929
	29.36:355	Kupfergerät, kleiner Schellenbaum mit vier menschlichen Figuren und vier Schellen (142) (AN 152)	Amerika/Südamerika/Peru/Lambayeque/Cerro Sapamé		3.4.1929
	29.36:356	Kupfergerät, Schellenbaum, in Form eines Schreines (143)	Amerika/Südamerika/Peru/Lambayeque/Cerro Sapamé		3.4.1929
	29.36:357	Kupfergerät, Schellenbaum, oben vier Vögel, an den Seiten Schellen (144)	Amerika/Südamerika/Peru		3.4.1929
	29.36:358	Kupfergerät, Schellenbaum, oben vier Männer, an den Seiten Schellen (145)	Amerika/Südamerika/Peru/Lambayeque/Cerro Sapamé		3.4.1929
	29.36:359	Kupfergerät, Haus mit zwei Männern, unten ein Griff (146)	Amerika/Südamerika/Peru/Chiclayo/Hacienda Sipán, Huaca		3.4.1929
	29.36:360	Kupfergerät, kleines Messer, oben menschlicher Kopf (147), [2 Messer?]	Amerika/Südamerika/Peru		3.4.1929
	29.36:361	Kupfergerät, Heftnadel, oben Figur eines Kriegers (148)	Amerika/Südamerika/Peru/Trujillo/Hacienda Sanzal, Chicama-Tal		3.4.1929
	29.36:362	Kupfergerät, Heftnadel, oben Mann mit Reh (149)	Amerika/Südamerika/Peru/Chiclayo/Pomalca, Huaca de Ubillús		3.4.1929
	29.36:363	Kupfergerät, Stempel (Stabaufsatz?) in Form einer stehenden Eulenfigur mit Keule und Kopfputz (150)	Amerika/Südamerika/Peru		3.4.1929
	29.36:364	Kupfergerät, Stempel, konische Form mit zwei Gesichtern (151)	Amerika/Südamerika/Peru/Lambayeque/Cerro Sapamé		3.4.1929

Please note that many designations in this list have been identified as faulty, outdated or as racist abuse since the inventories' original conception.

Bild	Inventarnummer	Objektbezeichnung	Herkunft	Ethnie	Eingangsdatum
	29.36:365	Kupfergerät, Oberteil einer Heftnadel, Hirschkuh mit männlichem Kalb (152)	Amerika/Südamerika/Peru		3.4.1929
	29.36:366	Kupfergerät, Oberteil einer Heftnadel, Hirschkuh mit männlichem Kalb (153)	Amerika/Südamerika/Peru/Lambayeque/Cerro Sapamé		3.4.1929
	29.36:367	Kupfergerät, Oberteil einer Heftnadel, ein Reh mit Glocke (154)	Amerika/Südamerika/Peru/-/Chancay		3.4.1929
	29.36:368	Kupfergerät, kl. Flöte in Form einer Frau (155)	Amerika/Südamerika/Peru/Lambayeque/Cerro Sapamé		3.4.1929
	29.36:369	Kupfergerät, kl. Flöte in Form eines Vogels (Kondor) (156)	Amerika/Südamerika/Peru/Lambayeque/Cerro Sapamé		3.4.1929
	29.36:370	Kupfergerät, Obereteil einer Heftnadel ? (Vogel mit langem Schnabel) (157)	Amerika/Südamerika/Peru/Lambayeque/Cerro Sapamé		3.4.1929
	29.36:371	Kupfergerät, Oberteil einer Heftnadel ? (Vogel mit Kugel im Schnabel) (158)	Amerika/Südamerika/Peru/Lambayeque/Cerro Sapamé		3.4.1929
	29.36:372	Kupfergerät, Oberteil einer Heftnadel ? (Vogel mit kleinem? Auf dem Rücken) (159)	Amerika/Südamerika/Peru/Lambayeque/Olmos		3.4.1929
	29.36:373	Kupfergerät, Oberteil einer Heftnadel ? Vogel mit Kugel im Schnabel (160)	Amerika/Südamerika/Peru		3.4.1929
	29.36:374	Kupfergerät, Drache, Bruchstück (161)	Amerika/Südamerika/Peru/Lambayeque/Cerro Sapamé		3.4.1929
	29.36:375	Kupfergerät, kleiner Affe (162)	Amerika/Südamerika/Peru		3.4.1929
	29.36:376	Kupfergerät, Mann (163)	Amerika/Südamerika/Peru/Lambayeque/Cerro Sapamé		3.4.1929
	29.36:377	Kupfergerät, Mann, blasend (164)	Amerika/Südamerika/Peru		3.4.1929
	29.36:378	Kupfergerät, Oberteil einer Heftnadel, zwei Männer (165)	Amerika/Südamerika/Peru/Chiclayo/Hacienda Collús		3.4.1929
	29.36:379	Kupfergerät, Oberteil einer Heftnadel, ein Krieger (166)	Amerika/Südamerika/Peru/Lambayeque/Cerro Sapamé		3.4.1929
	29.36:380	Kupfergerät, Oberteil einer Heftnadel ?, Frau mit Vögeln (167)	Amerika/Südamerika/Peru/Lambayeque/Cerro Sapamé		3.4.1929
	29.36:381	Kupfergerät, Schelle (168)	Amerika/Südamerika/Peru		3.4.1929
	29.36:382	Kupfergerät, Schelle (169), mit Tierverzierung	Amerika/Südamerika/Peru/Lambayeque/Hacienda Cayalti, Saña-Tal		3.4.1929
	29.36:383	Kupfergerät, Schelle (170)	Amerika/Südamerika/Peru		3.4.1929
	29.36:384	Kupfergerät, Schelle (171)	Amerika/Südamerika/Peru		3.4.1929
	29.36:385	Kupfergerät, Anhängsel (172,1)	Amerika/Südamerika/Peru		3.4.1929
	29.36:386	Kupfergerät, Anhängsel in Form eines Gesichtes mit Kappe (172,2)	Amerika/Südamerika/Peru		3.4.1929

Please note that many designations in this list have been identified as faulty, outdated or as racist abuse since the inventories' original conception.

Bild	Inventarnummer	Objektbezeichnung	Herkunft	Ethnie	Eingangsdatum
	29.36:387	Kupfergerät, Anhängsel in Form eines Gesichtes mit Kappe (172,3)	Amerika/Südamerika/Peru		3.4.1929
	29.36:388	Kupfergerät, Kröte, Oberteil einer Heftnadel? (173)	Amerika/Südamerika/Peru		3.4.1929
	29.36:389	Kupfergerät, Maske (175)	Amerika/Südamerika/Peru		3.4.1929
	29.36:390	Kupfergerät, kleines, viereckiges, durchbrochenes Stück mit Figur mit Kopfputz(176)	Amerika/Südamerika/Peru		3.4.1929
	29.36:391	Kupfergerät, Anhängsel, verziert, mit Schellen (177,1)	Amerika/Südamerika/Peru		3.4.1929
	29.36:392	Kupfergerät, Anhängsel, verziert, mit Schellen (177,2)	Amerika/Südamerika/Peru		3.4.1929
	29.36:393	Kupfergerät, Anhängsel, verziert, mit Schellen (177,3)	Amerika/Südamerika/Peru		3.4.1929
	29.36:394	Kupfergerät, Anhängsel, verziert, mit Schellen(177,4)	Amerika/Südamerika/Peru		3.4.1929
	29.36:395	Kupfergerät, Anhängsel, verziert, mit Schellen (177,5)	Amerika/Südamerika/Peru		3.4.1929
	29.36:396	Kupfergerät, sehr kleine Perle in Vogelform (177,6)	Amerika/Südamerika/Peru		3.4.1929
	29.36:397	Kupfergerät, Anhängsel in Form eines Ohrschmucks (177,7)	Amerika/Südamerika/Peru		3.4.1929
	29.36:398	Kupfergerät, kleine Perle, verziert (177,8)	Amerika/Südamerika/Peru		3.4.1929
	29.36:399	Kupfergerät, Anhängsel in Form eines Ohrschmucks (177,9)	Amerika/Südamerika/Peru		3.4.1929
	29.36:400	Kupfergerät, Ohrlöffel (178)	Amerika/Südamerika/Peru/Lambayeque/Cerro Sapamé		3.4.1929
	29.36:401	Kupfergerät, Kalkspatel mit kleiner Eule (179)	Amerika/Südamerika/Peru/Lambayeque/Cerro Sapamé		3.4.1929
	29.36:402	Kupfergerät, Ohrlöffel (180)	Amerika/Südamerika/Peru		3.4.1929
	29.36:403	Kupfergerät, Kalkspatel mit Vogelfigur, zerbrochen (181)	Amerika/Südamerika/Peru		3.4.1929
	29.36:404	Kupfergerät, Ohrlpflock (182) (AN 197)	Amerika/Südamerika/Peru		3.4.1929
	29.36:405	Kupfergerät, Ohrpflock (183) (AN 175)	Amerika/Südamerika/Peru/Lambayeque/Cerro Sapamé		3.4.1929
	29.36:406	Kupfergerät, Ohrlpflock (185) (AN 189)	Amerika/Südamerika/Peru		3.4.1929
	29.36:407	Kupfergerät, Ohrlpflock (186) (AN 196)	Amerika/Südamerika/Peru/Lambayeque/Cerro Sapamé		3.4.1929
	29.36:408	Kupfergerät, Ohrlpflock (187) (AN 183)	Amerika/Südamerika/Peru/Lambayeque/Cerro Sapamé		3.4.1929

Please note that many designations in this list have been identified as faulty, outdated or as racist abuse since the inventories' original conception.

Bild	Inventarnummer	Objektbezeichnung	Herkunft	Ethnie	Eingangsdatum
	29.36:409	Kupfergerät, Ohrpflock (188) (AN 181)	Amerika/Südamerika/Peru/-/Pataco		3.4.1929
	29.36:410	Kupfergerät, Ohrlpflock (189) (AN 187)	Amerika/Südamerika/Peru/Lambayeque/Cerro Sapamé		3.4.1929
	29.36:411	Kupfergerät, Ohrlpflock (190) (AN 180)	Amerika/Südamerika/Peru/Lambayeque/Cerro Sapamé		3.4.1929
	29.36:412	Kupfergerät, Ohrlpflock (191) (AN 179)	Amerika/Südamerika/Peru/Lambayeque/Cerro Sapamé		3.4.1929
	29.36:413	Kupfergerät, Ohrlpflock (192) (AN 194)	Amerika/Südamerika/Peru		3.4.1929
	29.36:414	Kupfergerät, Ohrlpflock (193) (AN 184)	Amerika/Südamerika/Peru/Lambayeque/Cerro Sapamé		3.4.1929
	29.36:415	Kupfergerät, Ohrlpflock (194) (AN 186)	Amerika/Südamerika/Peru/Lambayeque/Cerro Sapamé		3.4.1929
	29.36:416	Kupfergerät, Ohrlpflock (195) (AN 193)	Amerika/Südamerika/Peru/Lambayeque/Cerro Sapamé		3.4.1929
	29.36:417	Kupfergerät, Ohrlpflock (196) (AN 195?)	Amerika/Südamerika/Peru		3.4.1929
	29.36:418	Kupfergerät, Ohrlpflock (197) (AN 185)	Amerika/Südamerika/Peru/Lambayeque/Cerro Sapamé		3.4.1929
	29.36:419	Kupfergerät, Ohrlpflock (198) (AN 190)	Amerika/Südamerika/Peru/Lambayeque/Cerro Sapamé		3.4.1929
	29.36:420	Kupfergerät, Ohrlpflock (199) (AN 178)	Amerika/Südamerika/Peru/Chiclayo/angeblich Pomalca		3.4.1929
	29.36:421	Kupfergerät, Ohrpflock aus Silber (200) (AN 191)	Amerika/Südamerika/Peru/Lambayeque/Cerro Sapamé		3.4.1929
	29.36:422	Kupfergerät, Ohrpflock aus Silber (201) (AN 177)	Amerika/Südamerika/Peru		3.4.1929
	29.36:423	Kupfergerät, Ohrpflock aus Silber (202) (AN 176)	Amerika/Südamerika/Peru		3.4.1929
	29.36:424	Kupfergerät, Ohrpflock aus Silber (203) (AN 182)	Amerika/Südamerika/Peru/Lambayeque/Cerro Sapamé		3.4.1929
	29.36:425	Kupfergerät, Ohrpflock mit Goldplatte (204) (AN 192)	Amerika/Südamerika/Peru/Lambayeque/Cerro Sapamé		3.4.1929
	29.36:426	Kupfergerät, Ohrpflock mit Goldplatte (205) (AN 199)	Amerika/Südamerika/Peru/Lambayeque/Cerro Sapamé		3.4.1929
	29.36:427	Kupfergerät, Ohrpflock aus Holz mit Muschel verziert (206) (AN 203)	Amerika/Südamerika/Peru		3.4.1929
	29.36:428	Kupfergerät, Ohrpflock aus Holz mit Muschel verziert (207) (AN 202)	Amerika/Südamerika/Peru		3.4.1929
	29.36:429	Kupfergerät, Ohlpflock an beiden Seiten verziert (208) (AN 198)	Amerika/Südamerika/Peru/Lambayeque/Cerro Sapamé		3.4.1929
	29.36:430	Kupfergerät, Schelle, verziert (209,1)	Amerika/Südamerika/Peru		3.4.1929

Please note that many designations in this list have been identified as faulty, outdated or as racist abuse since the inventories' original conception.

Bild	Inventarnummer	Objektbezeichnung	Herkunft	Ethnie	Eingangsdatum
	29.36:431	Kupfergerät, Schelle, verziert (209,2)	Amerika/Südamerika/Peru/-/Pataco		3.4.1929
	29.36:432	Kupfergerät, Dose, verziert (209,3)	Amerika/Südamerika/Peru		3.4.1929
	29.36:433	Kupfergerät, Holzstückchen, verziert (210,1) (AN 127)	Amerika/Südamerika/Peru		3.4.1929
	29.36:434	Kupfergerät, Holzstückchen, verziert (210,2) (AN 127)	Amerika/Südamerika/Peru		3.4.1929
	29.36:435	Kupfergerät, menschliche Figur (211,1) (AN 126)	Amerika/Südamerika/Peru		3.4.1929
	29.36:436	Kupfergerät, menschliche Figur (211,2) (AN 126)	Amerika/Südamerika/Peru		3.4.1929
	29.36:437	Kupfergerät, menschliche Figur, versilbert (212,1)	Amerika/Südamerika/Peru	<Amerika>/<Südamerika>/Chimú-Kultur	3.4.1929
	29.36:438	Kupfergerät, menschliche Figur, versilbert (212,2)	Amerika/Südamerika/Peru	<Amerika>/<Südamerika>/Chimú-Kultur	3.4.1929
	29.36:439	Kupfergerät, Anhängsel mit menschlichen Figuren (213,1)	Amerika/Südamerika/Peru		3.4.1929
	29.36:440	Kupfergerät, Anhängsel mit menschlichen Figuren (213,2)	Amerika/Südamerika/Peru		3.4.1929
	29.36:441	Kupfergerät, Anhängsel mit menschlichen Figuren (213,3)	Amerika/Südamerika/Peru		3.4.1929
	29.36:442	Kupfergerät, Anhängsel mit menschlichen Figuren (213,4)	Amerika/Südamerika/Peru		3.4.1929
	29.36:443	Kupfergerät, Anhängsel mit menschlichen Figuren (213,5)	Amerika/Südamerika/Peru		3.4.1929
	29.36:444	Kupfergerät, Anhängsel durchbrochen mit Vögeln (214)	Amerika/Südamerika/Peru/Lambayeque/Cerro Sapamé		3.4.1929
	29.36:445	Kupfergerät, kleiner Jaguar (?), massiv (215)	Amerika/Südamerika/Peru/Lambayeque/Cerro Sapamé		3.4.1929
	29.36:446	Kupfergerät, Plättchen (216,1)	Amerika/Südamerika/Peru/Lambayeque/Cerro Sapamé		3.4.1929
	29.36:447	Kupfergerät, Plättchen (216,2)	Amerika/Südamerika/Peru/Lambayeque/Cerro Sapamé		3.4.1929
	29.36:448	Kupfergerät, Plättchen (216,3)	Amerika/Südamerika/Peru/Lambayeque/Cerro Sapamé		3.4.1929
	29.36:449	Kupfergerät, Plättchen (216,4)	Amerika/Südamerika/Peru/Lambayeque/Cerro Sapamé		3.4.1929
	29.36:450	Kupfergerät, Plättchen (216,5)	Amerika/Südamerika/Peru/Lambayeque/Cerro Sapamé		3.4.1929
	29.36:451	Kupfergerät, Plättchen (216,6)	Amerika/Südamerika/Peru/Lambayeque/Cerro		3.4.1929

Please note that many designations in this list have been identified as faulty, outdated or as racist abuse since the inventories' original conception.

Bild	Inventarnummer	Objektbezeichnung	Herkunft	Ethnie	Eingangsdatum
			Sapamé		
	29.36:452	Kupfergerät, Schelle (217)	Amerika/Südamerika/Peru		3.4.1929
	29.36:453	Kupfergerät, Tirana, Zange zum Haare ausziehen (218)	Amerika/Südamerika/Peru		3.4.1929
	29.36:454	Kupfergerät, Miniaturabbildung einer Hiebwaffe (174)	Amerika/Südamerika/Peru		3.4.1929
	29.36:455	Kupfergerät, Messer mit Krebs, versilbert (219,1)	Amerika/Südamerika/Peru		3.4.1929
	29.36:456	Kupfergerät, Messer, sichelförmig (219,2)	Amerika/Südamerika/Peru		3.4.1929
	29.36:457	Kupfergerät, Messer mit Lamakopf (220,1)	Amerika/Südamerika/Peru/Chiclayo/angeblich Hacienda Pátapo		3.4.1929
	29.36:458	Kupfergerät, Miniatur, Messer oben rechts und links mit Spiralen (220,2)	Amerika/Südamerika/Peru		3.4.1929
	29.39:1	Pfeilspitze	Amerika/Südamerika/Argentinien/Patagonien/5 Kilometer in d. Umgegend von Rivadavia		26.2.1929
	29.39:2	Pfeilspitze	Amerika/Südamerika/Argentinien/Patagonien/Caleta Cordoba		26.2.1929
	29.39:3	Pfeilspitze	Amerika/Südamerika/Argentinien/Patagonien/Caleta Cordoba		26.2.1929
	29.39:4	Pfeilspitze	Amerika/Südamerika/Argentinien/Patagonien/Caleta Cordoba		26.2.1929
	29.39:5	Pfeilspitze	Amerika/Südamerika/Argentinien/Patagonien/Paradera al Sur del Pueblo C. Rivadavia		26.2.1929
	29.39:6	Pfeilspitze	Amerika/Südamerika/Argentinien/Patagonien/Paradera al Sur del Pueblo C. Rivadavia		26.2.1929
	29.39:7	Pfeilspitze	Amerika/Südamerika/Argentinien/Patagonien/Paradera al Sur del Pueblo C. Rivadavia		26.2.1929
	29.39:8	Pfeilspitze	Amerika/Südamerika/Argentinien/Patagonien/Paradera al Sur del Pueblo C. Rivadavia		26.2.1929
	29.39:9	Pfeilspitze	Amerika/Südamerika/Argentinien/Patagonien/Paradera al Sur del Pueblo C. Rivadavia		26.2.1929
	29.39:10	Pfeilspitze	Amerika/Südamerika/Argentinien/Patagonien/Bahia Hermosa (al Sur de C. Rivadavia)		26.2.1929
	29.39:11	Pfeilspitze	Amerika/Südamerika/Argentinien/Patagonien/Bahia Hermosa (al Sur de C. Rivadavia)		26.2.1929
	29.39:12	Pfeilspitze	Amerika/Südamerika/Argentinien/Patagonien/Bahia Hermosa (al Sur de C. Rivadavia)		26.2.1929
	29.39:13	Pfeilspitze	Amerika/Südamerika/Argentinien/Patagonien/Bahia del Hongo (Punta Delgada)		26.2.1929
	29.39:14	Pfeilspitze	Amerika/Südamerika/Argentinien/Patagonien/Ba		26.2.1929

Please note that many designations in this list have been identified as faulty, outdated or as racist abuse since the inventories´ original conception.

Bild	Inventarnummer	Objektbezeichnung	Herkunft	Ethnie	Eingangsdatum
			hia del Hongo (Punta Delgada)		
	29.39:15	Pfeilspitze	Amerika/Südamerika/Argentinien/Patagonien/Bahia del Hongo (Punta Delgada)		26.2.1929
	29.39:16	Pfeilspitze	Amerika/Südamerika/Argentinien/Patagonien/Bahia del Hongo (Punta Delgada)		26.2.1929
	29.39:17	Pfeilspitze	Amerika/Südamerika/Argentinien/Patagonien/Bahia del Hongo (Punta Delgada)		26.2.1929
	29.39:18	Pfeilspitze	Amerika/Südamerika/Argentinien/Patagonien/Estancia "Musters" Lago Musters, Col. Escalante		26.2.1929
	29.39:19	Pfeilspitze	Amerika/Südamerika/Argentinien/Patagonien/Estancia "Musters" Lago Musters, Col. Escalante		26.2.1929
	29.39:20	Pfeilspitze	Amerika/Südamerika/Argentinien/Patagonien/Estancia "Musters" Lago Musters, Col. Escalante		26.2.1929
	29.39:21	Pfeilspitze	Amerika/Südamerika/Argentinien/Patagonien/Estancia "Musters" Lago Musters, Col. Escalante		26.2.1929
	29.39:22	Pfeilspitze	Amerika/Südamerika/Argentinien/Patagonien/Estancia "Musters" Lago Musters, Col. Escalante		26.2.1929
	29.39:23	Pfeilspitze	Amerika/Südamerika/Argentinien/Patagonien/Estancia "Musters" Lago Musters, Col. Escalante		26.2.1929
	29.39:24	Pfeilspitze	Amerika/Südamerika/Argentinien/Patagonien/Estancia "Musters" Lago Musters, Col. Escalante		26.2.1929
	29.39:25	Pfeilspitze	Amerika/Südamerika/Argentinien/Patagonien/Estancia "Musters" Lago Musters, Col. Escalante		26.2.1929
	29.39:26	Pfeilspitze	Amerika/Südamerika/Argentinien/Patagonien/Estancia "Musters" Lago Musters, Col. Escalante		26.2.1929
	29.39:27	Pfeilspitze	Amerika/Südamerika/Argentinien/Patagonien/Estancia "Musters" Lago Musters, Col. Escalante		26.2.1929
	29.39:28	Pfeilspitze	Amerika/Südamerika/Argentinien/Patagonien/Estancia "Musters" Lago Musters, Col. Escalante		26.2.1929
	29.39:29	Pfeilspitze	Amerika/Südamerika/Argentinien/Patagonien/Estancia "Los Menucos" de Pinero		26.2.1929
	29.39:30	Pfeilspitze	Amerika/Südamerika/Argentinien/Patagonien/Caleta Cordoba		26.2.1929
	29.39:31	Pfeilspitze	Amerika/Südamerika/Argentinien/Patagonien/Caleta Cordoba		26.2.1929
	29.39:32	Pfeilspitze	Amerika/Südamerika/Argentinien/Patagonien/Caleta Cordoba		26.2.1929
	29.39:33	Pfeilspitze	Amerika/Südamerika/Argentinien/Patagonien/Caleta Cordoba		26.2.1929
	29.39:34	Pfeilspitze	Amerika/Südamerika/Argentinien/Patagonien/Paradero al Sur del Pueblo C. Rivadavia		26.2.1929

Please note that many designations in this list have been identified as faulty, outdated or as racist abuse since the inventories´ original conception.

Bild	Inventarnummer	Objektbezeichnung	Herkunft	Ethnie	Eingangsdatum
	29.39:35	Pfeilspitze	Amerika/Südamerika/Argentinien/Patagonien/Paradero al Sur del Pueblo C. Rivadavia		26.2.1929
	29.39:36	Pfeilspitze	Amerika/Südamerika/Argentinien/Patagonien/Bahia Hermosa (al Sur de C. Rivadavia)		26.2.1929
	29.39:37	Pfeilspitze	Amerika/Südamerika/Argentinien/Patagonien/Bahia de las Grutas		26.2.1929
	29.39:38	Pfeilspitze	Amerika/Südamerika/Argentinien/Patagonien/Estancia "Musters", Lago Musters		26.2.1929
	29.39:39	Pfeilspitze	Amerika/Südamerika/Argentinien/Patagonien/Colonia Escalante (al Norte de C. Rivadavia)		26.2.1929
	29.39:40	Pfeilspitze	Amerika/Südamerika/Argentinien/Patagonien/Colonia Escalante (al Norte de C. Rivadavia)		26.2.1929
	29.39:41	Pfeilspitze	Amerika/Südamerika/Argentinien/Patagonien/Colonia Escalante (al Norte de C. Rivadavia)		26.2.1929
	29.39:42	Pfeilspitze	Amerika/Südamerika/Argentinien/Patagonien/Colonia Escalante (al Norte de C. Rivadavia)		26.2.1929
	29.39:43	Pfeilspitze	Amerika/Südamerika/Argentinien/Patagonien/Colonia Escalante (al Norte de C. Rivadavia)		26.2.1929
	29.39:44	Pfeilspitze	Amerika/Südamerika/Argentinien/Patagonien/Colonia Escalante (al Norte de C. Rivadavia)		26.2.1929
	29.39:45	Pfeilspitze	Amerika/Südamerika/Argentinien/Patagonien		26.2.1929
	29.39:46	Pfeilspitze	Amerika/Südamerika/Argentinien/Patagonien		26.2.1929
	29.39:47	Pfeilspitze	Amerika/Südamerika/Argentinien/Patagonien		26.2.1929
	29.39:48	Pfeilspitze	Amerika/Südamerika/Argentinien/Patagonien		26.2.1929
	29.39:49	Pfeilspitze	Amerika/Südamerika/Argentinien/Patagonien		26.2.1929
	29.39:50	Pfeilspitze	Amerika/Südamerika/Argentinien/Patagonien		26.2.1929
	29.39:51	Pfeilspitze	Amerika/Südamerika/Argentinien/Patagonien		26.2.1929
	29.39:52	Pfeilspitze	Amerika/Südamerika/Argentinien/Patagonien		26.2.1929
	29.39:53	Pfeilspitze	Amerika/Südamerika/Argentinien/Patagonien		26.2.1929
	29.39:54	Pfeilspitze	Amerika/Südamerika/Argentinien/Patagonien		26.2.1929
	29.39:55	Pfeilspitze	Amerika/Südamerika/Argentinien/Patagonien		26.2.1929
	29.39:56	Pfeilspitze	Amerika/Südamerika/Argentinien/Patagonien		26.2.1929
	29.39:57	Pfeilspitze	Amerika/Südamerika/Argentinien/Patagonien		26.2.1929
	29.39:58	Pfeilspitze	Amerika/Südamerika/Argentinien/Patagonien		26.2.1929
	29.39:59	Pfeilspitze	Amerika/Südamerika/Argentinien/Patagonien		26.2.1929
	29.39:60	Pfeilspitze	Amerika/Südamerika/Argentinien/Patagonien		26.2.1929

Please note that many designations in this list have been identified as racist, outdated or reductive since the inventories' original conception.

Bild	Inventarnummer	Objektbezeichnung	Herkunft	Ethnie	Eingangsdatum
	29.39:61	Pfeilspitze	Amerika/Südamerika/Argentinien/Patagonien		26.2.1929
	29.39:62	Pfeilspitze	Amerika/Südamerika/Argentinien/Patagonien		26.2.1929
	29.39:63	Pfeilspitze	Amerika/Südamerika/Argentinien/Patagonien		26.2.1929
	29.39:64	Pfeilspitze	Amerika/Südamerika/Argentinien/Patagonien		26.2.1929
	29.39:65	Pfeilspitze	Amerika/Südamerika/Argentinien/Patagonien		26.2.1929
	29.39:66	Pfeilspitze	Amerika/Südamerika/Argentinien/Patagonien		26.2.1929
	29.39:67	Pfeilspitze	Amerika/Südamerika/Argentinien/Patagonien		26.2.1929
	29.39:68	Pfeilspitze	Amerika/Südamerika/Argentinien/Patagonien		26.2.1929
	29.39:69	Pfeilspitze	Amerika/Südamerika/Argentinien/Patagonien		26.2.1929
	29.39:70	Pfeilspitze	Amerika/Südamerika/Argentinien/Patagonien		26.2.1929
	29.39:71	Pfeilspitze	Amerika/Südamerika/Argentinien/Patagonien		26.2.1929
	29.39:72	Pfeilspitze	Amerika/Südamerika/Argentinien/Patagonien/San Martin de los Andes		26.2.1929
	29.39:73	Pfeilspitze	Amerika/Südamerika/Argentinien/Patagonien/Hügel, 2 Km östlich Bustamente		26.2.1929
	29.39:74	Pfeilspitze	Amerika/Südamerika/Argentinien/Patagonien/Hügel, 2 Km östlich Bustamente		26.2.1929
	29.39:75	Pfeilspitze	Amerika/Südamerika/Argentinien/Patagonien/Hügel, 2 Km östlich Bustamente		26.2.1929
	29.39:76	Pfeilspitze	Amerika/Südamerika/Argentinien/Patagonien/Hügel, 2 Km östlich Bustamente		26.2.1929
	29.39:77	Pfeilspitze	Amerika/Südamerika/Argentinien/Patagonien/Paradero al sur del Pueblo Rivadavia		26.2.1929
	29.39:78	Pfeilspitze	Amerika/Südamerika/Argentinien/Patagonien/Paradero al sur del Pueblo Rivadavia		26.2.1929
	29.39:79	Pfeilspitze	Amerika/Südamerika/Argentinien/Patagonien/Bahia del Hongo (Punta Delgada)		26.2.1929
	29.39:80	Pfeilspitze	Amerika/Südamerika/Argentinien/Patagonien/Bahia del Hongo (Punta Delgada)		26.2.1929
	29.39:81	Pfeilspitze	Amerika/Südamerika/Argentinien/Patagonien/Puerto Dezeado, als Norte de la Caleta		26.2.1929
	29.39:82	Pfeilspitze	Amerika/Südamerika/Argentinien/Patagonien/Colonia Escalante (al Norte de C. Rivadavia)		26.2.1929
	29.39:83	Pfeilspitze	Amerika/Südamerika/Argentinien/Patagonien/Colonia Escalante (al Norte de C. Rivadavia)		26.2.1929
	29.39:84	Pfeilspitze	Amerika/Südamerika/Argentinien/Patagonien/Colonia Escalante (al Norte de C. Rivadavia)		26.2.1929

Please note that many designations in this list have been identified as racist outrages since the inventories' original conception.

Bild	Inventarnummer	Objektbezeichnung	Herkunft	Ethnie	Eingangsdatum
	29.39:85	Pfeilspitze	Amerika/Südamerika/Argentinien/Patagonien/Colonia Escalante (al Norte de C. Rivadavia)		26.2.1929
	29.39:86	Pfeilspitze	Amerika/Südamerika/Argentinien/Patagonien/Colonia Escalante (al Norte de C. Rivadavia)		26.2.1929
	29.39:87	Pfeilspitze	Amerika/Südamerika/Argentinien/Patagonien/Colonia Escalante (al Norte de C. Rivadavia)		26.2.1929
	29.39:88	Pfeilspitze	Amerika/Südamerika/Argentinien/Patagonien/Colonia Escalante (al Norte de C. Rivadavia)		26.2.1929
	29.39:89	Pfeilspitze	Amerika/Südamerika/Argentinien/Patagonien		26.2.1929
	29.39:90	Pfeilspitze	Amerika/Südamerika/Argentinien/Patagonien		26.2.1929
	29.39:91	Pfeilspitze	Amerika/Südamerika/Argentinien/Patagonien		26.2.1929
	29.39:92	Pfeilspitze	Amerika/Südamerika/Argentinien/Patagonien		26.2.1929
	29.39:93	Pfeilspitze	Amerika/Südamerika/Argentinien/Patagonien		26.2.1929
	29.39:94	Pfeilspitze	Amerika/Südamerika/Argentinien/Patagonien		26.2.1929
	29.39:95	Pfeilspitze	Amerika/Südamerika/Argentinien/Patagonien		26.2.1929
	29.39:96	Pfeilspitze	Amerika/Südamerika/Argentinien/Patagonien		26.2.1929
	29.39:97	Pfeilspitze	Amerika/Südamerika/Argentinien/Patagonien		26.2.1929
	29.39:98	Pfeilspitze	Amerika/Südamerika/Argentinien/Patagonien		26.2.1929
	29.39:99	Pfeilspitze	Amerika/Südamerika/Argentinien/Patagonien		26.2.1929
	29.39:100	Pfeilspitze	Amerika/Südamerika/Argentinien/Patagonien		26.2.1929
	29.39:101	Pfeilspitze	Amerika/Südamerika/Argentinien/Patagonien		26.2.1929
	29.39:102	Pfeilspitze	Amerika/Südamerika/Argentinien/Patagonien		26.2.1929
	29.39:103	Pfeilspitze	Amerika/Südamerika/Argentinien/Patagonien		26.2.1929
	29.39:104	Pfeilspitze	Amerika/Südamerika/Argentinien/Patagonien		26.2.1929
	29.39:105	Pfeilspitze	Amerika/Südamerika/Argentinien/Patagonien		26.2.1929
	29.39:106	Pfeilspitze	Amerika/Südamerika/Argentinien/Patagonien		26.2.1929
	29.39:107	Pfeilspitze	Amerika/Südamerika/Argentinien/Patagonien		26.2.1929
	29.39:108	Pfeilspitze	Amerika/Südamerika/Argentinien/Patagonien		26.2.1929
	29.39:109	Pfeilspitze	Amerika/Südamerika/Argentinien/Patagonien		26.2.1929
	29.39:110	Pfeilspitze	Amerika/Südamerika/Argentinien/Patagonien		26.2.1929
	29.39:111	Pfeilspitze	Amerika/Südamerika/Argentinien/Patagonien		26.2.1929
	29.39:112	Pfeilspitze	Amerika/Südamerika/Argentinien/Patagonien		26.2.1929
	29.39:113	Pfeilspitze	Amerika/Südamerika/Argentinien/Patagonien		26.2.1929

Please note that many designations in this list have been identified as faulty, outdated or as racist abuse since the inventories' original conception.

Bild	Inventarnummer	Objektbezeichnung	Herkunft	Ethnie	Eingangsdatum
	29.39:114	Pfeilspitze	Amerika/Südamerika/Argentinien/Patagonien		26.2.1929
	29.39:115	Pfeilspitze	Amerika/Südamerika/Argentinien/Patagonien		26.2.1929
	29.39:116	Pfeilspitze	Amerika/Südamerika/Argentinien/Patagonien		26.2.1929
	29.39:117	Pfeilspitze	Amerika/Südamerika/Argentinien/Patagonien		26.2.1929
	29.39:118	Pfeilspitze	Amerika/Südamerika/Argentinien/Patagonien		26.2.1929
	29.39:119	Pfeilspitze	Amerika/Südamerika/Argentinien/Patagonien		26.2.1929
	29.39:120	Pfeilspitze	Amerika/Südamerika/Argentinien/Patagonien		26.2.1929
	29.39:121	Pfeilspitze	Amerika/Südamerika/Argentinien/Patagonien/Paradero al Sur del Pueblo C. Rivadavia		26.2.1929
	29.39:122	Pfeilspitze	Amerika/Südamerika/Argentinien/Patagonien/Paradero al Sur del Pueblo C. Rivadavia		26.2.1929
	29.39:123	Pfeilspitze	Amerika/Südamerika/Argentinien/Patagonien/Paradero al Sur del Pueblo C. Rivadavia		26.2.1929
	29.39:124	Pfeilspitze	Amerika/Südamerika/Argentinien/Patagonien/Paradero al Sur del Pueblo C. Rivadavia		26.2.1929
	29.39:125	Pfeilspitze	Amerika/Südamerika/Argentinien/Patagonien/Bahia Hermosa (al Sur de C. Rivadavia)		26.2.1929
	29.39:126	Pfeilspitze	Amerika/Südamerika/Argentinien/Patagonien/Bahia Hermosa (al Sur de C. Rivadavia)		26.2.1929
	29.39:127	Pfeilspitze	Amerika/Südamerika/Argentinien/Patagonien/Bahia Hermosa (al Sur de C. Rivadavia)		26.2.1929
	29.39:128	Pfeilspitze	Amerika/Südamerika/Argentinien/Patagonien/5 Km südl. v. Bahia del Hongo		26.2.1929
	29.39:129	Pfeilspitze	Amerika/Südamerika/Argentinien/Patagonien/Estancia "Musters", Lago Musters		26.2.1929
	29.39:130	Pfeilspitze	Amerika/Südamerika/Argentinien/Patagonien/Puerto Deseado, nördl. de la Caleta		26.2.1929
	29.39:131	Pfeilspitze	Amerika/Südamerika/Argentinien/Patagonien/Puerto Deseado, nördl. de la Caleta		26.2.1929
	29.39:132	Pfeilspitze	Amerika/Südamerika/Argentinien/Patagonien/Colonia Escalante (al Norte de C. Rivadavia)		26.2.1929
	29.39:133	Pfeilspitze	Amerika/Südamerika/Argentinien/Patagonien		26.2.1929
	29.39:134	Pfeilspitze	Amerika/Südamerika/Argentinien/Patagonien		26.2.1929
	29.39:135	Pfeilspitze	Amerika/Südamerika/Argentinien/Patagonien		26.2.1929
	29.39:136	Pfeilspitze	Amerika/Südamerika/Argentinien/Patagonien		26.2.1929
	29.39:137	Pfeilspitze	Amerika/Südamerika/Argentinien/Patagonien		26.2.1929
	29.39:138	Pfeilspitze	Amerika/Südamerika/Argentinien/Patagonien		26.2.1929

Please note that many designations in this list have been identified as faulty, outdated or racist. Museums use the inventories' original conception.

Bild	Inventarnummer	Objektbezeichnung	Herkunft	Ethnie	Eingangsdatum
	29.39:139	Pfeilspitze	Amerika/Südamerika/Argentinien/Patagonien		26.2.1929
	29.39:140	Pfeilspitze	Amerika/Südamerika/Argentinien/Patagonien		26.2.1929
	29.39:141	Pfeilspitze	Amerika/Südamerika/Argentinien/Patagonien		26.2.1929
	29.39:142	Pfeilspitze	Amerika/Südamerika/Argentinien/Patagonien		26.2.1929
	29.39:143	Pfeilspitze	Amerika/Südamerika/Argentinien/Patagonien		26.2.1929
	29.39:144	Pfeilspitze	Amerika/Südamerika/Argentinien/Patagonien		26.2.1929
	29.39:145	Pfeilspitze	Amerika/Südamerika/Argentinien/Patagonien		26.2.1929
	29.39:146	Pfeilspitze	Amerika/Südamerika/Argentinien/Patagonien		26.2.1929
	29.39:147	Pfeilspitze	Amerika/Südamerika/Argentinien/Patagonien		26.2.1929
	29.39:148	Pfeilspitze	Amerika/Südamerika/Argentinien/Patagonien		26.2.1929
	29.39:149	Pfeilspitze	Amerika/Südamerika/Argentinien/Patagonien		26.2.1929
	29.39:150	Pfeilspitze	Amerika/Südamerika/Argentinien/Patagonien		26.2.1929
	29.39:151	Pfeilspitze	Amerika/Südamerika/Argentinien/Patagonien		26.2.1929
	29.39:152	Pfeilspitze	Amerika/Südamerika/Argentinien/Patagonien		26.2.1929
	29.39:153	Pfeilspitze	Amerika/Südamerika/Argentinien/Patagonien		26.2.1929
	29.39:154	Pfeilspitze	Amerika/Südamerika/Argentinien/Patagonien		26.2.1929
	29.39:155	Pfeilspitze	Amerika/Südamerika/Argentinien/Patagonien		26.2.1929
	29.39:156	Pfeilspitze	Amerika/Südamerika/Argentinien/Patagonien		26.2.1929
	29.39:157	Pfeilspitze	Amerika/Südamerika/Argentinien/Patagonien		26.2.1929
	29.39:158	Pfeilspitze	Amerika/Südamerika/Argentinien/Patagonien		26.2.1929
	29.39:159	Pfeilspitze	Amerika/Südamerika/Argentinien/Patagonien		26.2.1929
	29.39:160	Pfeilspitze	Amerika/Südamerika/Argentinien/Patagonien		26.2.1929
	29.39:161	Pfeilspitze	Amerika/Südamerika/Argentinien/Patagonien		26.2.1929
	29.39:162	Pfeilspitze	Amerika/Südamerika/Argentinien/Patagonien		26.2.1929
	29.39:163	Pfeilspitze	Amerika/Südamerika/Argentinien/Patagonien		26.2.1929
	29.39:164	Pfeilspitze	Amerika/Südamerika/Argentinien/Patagonien		26.2.1929
	29.39:165	Pfeilspitze	Amerika/Südamerika/Argentinien/Patagonien		26.2.1929
	29.39:166	Pfeilspitze	Amerika/Südamerika/Argentinien/Patagonien		26.2.1929
	29.39:167	Pfeilspitze	Amerika/Südamerika/Argentinien/Patagonien		26.2.1929
	29.39:168	Pfeilspitze	Amerika/Südamerika/Argentinien/Patagonien		26.2.1929
	29.39:169	Pfeilspitze	Amerika/Südamerika/Argentinien/Patagonien		26.2.1929

Please note that many designations in this list have been identified as faulty, outdated or as racist abuse since the inventories' original conception.

Bild	Inventarnummer	Objektbezeichnung	Herkunft	Ethnie	Eingangsdatum
	29.39:170	Pfeilspitze	Amerika/Südamerika/Argentinien/Patagonien		26.2.1929
	29.39:171	Pfeilspitze	Amerika/Südamerika/Argentinien/Patagonien/Lugar 4000m al Oeste del kilom. 5 (C. Rivadavia)		26.2.1929
	29.39:172	Pfeilspitze	Amerika/Südamerika/Argentinien/Patagonien/Lugar 4000m al Oeste del kilom. 5 (C. Rivadavia)		26.2.1929
	29.39:173	Pfeilspitze	Amerika/Südamerika/Argentinien/Patagonien/Bahia Solano (al Norte de C. Rivadavia)		26.2.1929
	29.39:174	Pfeilspitze	Amerika/Südamerika/Argentinien/Patagonien/Caleta Cordoba (al Norte de C. Rivadavia)		26.2.1929
	29.39:175	Pfeilspitze	Amerika/Südamerika/Argentinien/Patagonien/Caleta Cordoba (al Norte de C. Rivadavia)		26.2.1929
	29.39:176	Pfeilspitze	Amerika/Südamerika/Argentinien/Patagonien/Caleta Cordoba (al Norte de C. Rivadavia)		26.2.1929
	29.39:177	Pfeilspitze	Amerika/Südamerika/Argentinien/Patagonien/Caleta Cordoba (al Norte de C. Rivadavia)		26.2.1929
	29.39:178	Pfeilspitze	Amerika/Südamerika/Argentinien/Patagonien/Paradero al Sur del Pueblo C. Rivadavia		26.2.1929
	29.39:179	Pfeilspitze	Amerika/Südamerika/Argentinien/Patagonien/Paradero al Sur del Pueblo C. Rivadavia		26.2.1929
	29.39:180	Pfeilspitze	Amerika/Südamerika/Argentinien/Patagonien/Paradero al Sur del Pueblo C. Rivadavia		26.2.1929
	29.39:181	Pfeilspitze	Amerika/Südamerika/Argentinien/Patagonien/Bahia Hermosa (al Sur de C. Rivadavia)		26.2.1929
	29.39:182	Pfeilspitze	Amerika/Südamerika/Argentinien/Patagonien/Bahia Hermosa (al Sur de C. Rivadavia)		26.2.1929
	29.39:183	Pfeilspitze	Amerika/Südamerika/Argentinien/Patagonien/Bahia Hermosa (al Sur de C. Rivadavia)		26.2.1929
	29.39:184	Pfeilspitze	Amerika/Südamerika/Argentinien/Patagonien/Bahia de las Grutas (al Sur de C. Rivadavia)		26.2.1929
	29.39:185	Pfeilspitze	Amerika/Südamerika/Argentinien/Patagonien/Bahia del Hongo (al S. de Rivadavia) (Pta. Delgada)		26.2.1929
	29.39:186	Pfeilspitze	Amerika/Südamerika/Argentinien/Patagonien/5 Km al Sur de la Bahia del Hongo		26.2.1929
	29.39:187	Pfeilspitze	Amerika/Südamerika/Argentinien/Patagonien/Estancia "Musters", Lago Musters		26.2.1929
	29.39:188	Pfeilspitze	Amerika/Südamerika/Argentinien/Patagonien/20 Km del F.C. de Deseado a Las Heras		26.2.1929
	29.39:189	Pfeilspitze	Amerika/Südamerika/Argentinien/Patagonien/Colonia Escalante (al Norte de C. Rivadavia)		26.2.1929
	29.39:190	Pfeilspitze	Amerika/Südamerika/Argentinien/Patagonien/Co		26.2.1929

Please note that many designations in this list have been identified as faulty, outdated or as racist abuse since the inventories´ original conception.

Bild	Inventarnummer	Objektbezeichnung	Herkunft	Ethnie	Eingangsdatum
			lonia Escalante (al Norte de C. Rivadavia)		
	29.39:191	Pfeilspitze	Amerika/Südamerika/Argentinien/Patagonien/Colonia Escalante (al Norte de C. Rivadavia)		26.2.1929
	29.39:192	Pfeilspitze	Amerika/Südamerika/Argentinien/Patagonien/Colonia Escalante (al Norte de C. Rivadavia)		26.2.1929
	29.39:193	Pfeilspitze	Amerika/Südamerika/Argentinien/Patagonien		26.2.1929
	29.39:194	Pfeilspitze	Amerika/Südamerika/Argentinien/Patagonien		26.2.1929
	29.39:195	Pfeilspitze	Amerika/Südamerika/Argentinien/Patagonien		26.2.1929
	29.39:196	Pfeilspitze	Amerika/Südamerika/Argentinien/Patagonien		26.2.1929
	29.39:197	Pfeilspitze	Amerika/Südamerika/Argentinien/Patagonien		26.2.1929
	29.39:198	Pfeilspitze	Amerika/Südamerika/Argentinien/Patagonien		26.2.1929
	29.39:199	Pfeilspitze	Amerika/Südamerika/Argentinien/Patagonien		26.2.1929
	29.39:200	Pfeilspitze	Amerika/Südamerika/Argentinien/Patagonien		26.2.1929
	29.39:201	Pfeilspitze	Amerika/Südamerika/Argentinien/Patagonien		26.2.1929
	29.39:202	Pfeilspitze	Amerika/Südamerika/Argentinien/Patagonien		26.2.1929
	29.39:203	Pfeilspitze	Amerika/Südamerika/Argentinien/Patagonien		26.2.1929
	29.39:204	Pfeilspitze	Amerika/Südamerika/Argentinien/Patagonien		26.2.1929
	29.39:205	Pfeilspitze	Amerika/Südamerika/Argentinien/Patagonien		26.2.1929
	29.39:206	Pfeilspitze	Amerika/Südamerika/Argentinien/Patagonien		26.2.1929
	29.39:207	Pfeilspitze	Amerika/Südamerika/Argentinien/Patagonien		26.2.1929
	29.39:208	Pfeilspitze	Amerika/Südamerika/Argentinien/Patagonien		26.2.1929
	29.39:209	Pfeilspitze	Amerika/Südamerika/Argentinien/Patagonien		26.2.1929
	29.39:210	Pfeilspitze	Amerika/Südamerika/Argentinien/Patagonien		26.2.1929
	29.39:211	Pfeilspitze	Amerika/Südamerika/Argentinien/Patagonien		26.2.1929
	29.39:212	Pfeilspitze	Amerika/Südamerika/Argentinien/Patagonien/5 Km. Y alrededores (C. Rivadavia)		26.2.1929
	29.39:213	Pfeilspitze	Amerika/Südamerika/Argentinien/Patagonien/5 Km. Y alrededores (C. Rivadavia)		26.2.1929
	29.39:214	Pfeilspitze	Amerika/Südamerika/Argentinien/Patagonien/5 Km. Y alrededores (C. Rivadavia)		26.2.1929
	29.39:215	Pfeilspitze	Amerika/Südamerika/Argentinien/Patagonien/5 Km. Y alrededores (C. Rivadavia)		26.2.1929
	29.39:216	Pfeilspitze	Amerika/Südamerika/Argentinien/Patagonien/5 Km. Y alrededores (C. Rivadavia)		26.2.1929

Please note that many designations in this list have been identified as guilty, outdated or as racist abuse since the inventories' original conception.

Bild	Inventarnummer	Objektbezeichnung	Herkunft	Ethnie	Eingangsdatum
	29.39:217	Pfeilspitze	Amerika/Südamerika/Argentinien/Patagonien/5 Km. Y alrededores (C. Rivadavia)		26.2.1929
	29.39:218	Pfeilspitze	Amerika/Südamerika/Argentinien/Patagonien/5 Km. Y alrededores (C. Rivadavia)		26.2.1929
	29.39:219	Pfeilspitze	Amerika/Südamerika/Argentinien/Patagonien/6 Km. Al Nordeste de las vias (C. Rivadavia)		26.2.1929
	29.39:220	Pfeilspitze	Amerika/Südamerika/Argentinien/Patagonien/Caleta Cordoba (al Norte de C. Rivadavia)		26.2.1929
	29.39:221	Pfeilspitze	Amerika/Südamerika/Argentinien/Patagonien/Caleta Cordoba (al Norte de C. Rivadavia)		26.2.1929
	29.39:222	Pfeilspitze	Amerika/Südamerika/Argentinien/Patagonien/Caleta Cordoba (al Norte de C. Rivadavia)		26.2.1929
	29.39:223	Pfeilspitze	Amerika/Südamerika/Argentinien/Patagonien/Caleta Cordoba (al Norte de C. Rivadavia)		26.2.1929
	29.39:224	Pfeilspitze	Amerika/Südamerika/Argentinien/Patagonien		26.2.1929
	29.39:225	Pfeilspitze	Amerika/Südamerika/Argentinien/Patagonien		26.2.1929
	29.39:226	Pfeilspitze	Amerika/Südamerika/Argentinien/Patagonien		26.2.1929
	29.39:227	Pfeilspitze	Amerika/Südamerika/Argentinien/Patagonien		26.2.1929
	29.39:228	Pfeilspitze	Amerika/Südamerika/Argentinien/Patagonien		26.2.1929
	29.39:229	Pfeilspitze	Amerika/Südamerika/Argentinien/Patagonien		26.2.1929
	29.39:230	Pfeilspitze	Amerika/Südamerika/Argentinien/Patagonien		26.2.1929
	29.39:231	Pfeilspitze	Amerika/Südamerika/Argentinien/Patagonien		26.2.1929
	29.39:232	Pfeilspitze	Amerika/Südamerika/Argentinien/Patagonien		26.2.1929
	29.39:233	Pfeilspitze	Amerika/Südamerika/Argentinien/Patagonien		26.2.1929
	29.39:234	Pfeilspitze	Amerika/Südamerika/Argentinien/Patagonien		26.2.1929
	29.39:235	Pfeilspitze	Amerika/Südamerika/Argentinien/Patagonien		26.2.1929
	29.39:236	Pfeilspitze	Amerika/Südamerika/Argentinien/Patagonien		26.2.1929
	29.39:237	Pfeilspitze	Amerika/Südamerika/Argentinien/Patagonien		26.2.1929
	29.39:238	Pfeilspitze	Amerika/Südamerika/Argentinien/Patagonien		26.2.1929
	29.39:239	Pfeilspitze	Amerika/Südamerika/Argentinien/Patagonien		26.2.1929
	29.39:240	Pfeilspitze	Amerika/Südamerika/Argentinien/Patagonien		26.2.1929
	29.39:241	Pfeilspitze	Amerika/Südamerika/Argentinien/Patagonien		26.2.1929
	29.39:242	Pfeilspitze	Amerika/Südamerika/Argentinien/Patagonien		26.2.1929
	29.39:243	Pfeilspitze	Amerika/Südamerika/Argentinien/Patagonien		26.2.1929

Please note that many designations in this list have been identified as faulty, outdated or as racist and define the inventories' original conception.

Bild	Inventarnummer	Objektbezeichnung	Herkunft	Ethnie	Eingangsdatum
	29.39:244	Pfeilspitze	Amerika/Südamerika/Argentinien/Patagonien		26.2.1929
	29.39:245	Pfeilspitze	Amerika/Südamerika/Argentinien/Patagonien		26.2.1929
	29.39:246	Pfeilspitze	Amerika/Südamerika/Argentinien/Patagonien		26.2.1929
	29.39:247	Pfeilspitze	Amerika/Südamerika/Argentinien/Patagonien		26.2.1929
	29.39:248	Pfeilspitze	Amerika/Südamerika/Argentinien/Patagonien		26.2.1929
	29.39:249	Pfeilspitze	Amerika/Südamerika/Argentinien/Patagonien		26.2.1929
	29.39:250	Pfeilspitze	Amerika/Südamerika/Argentinien/Patagonien		26.2.1929
	29.39:251	Pfeilspitze	Amerika/Südamerika/Argentinien/Patagonien		26.2.1929
	29.39:252	Pfeilspitze	Amerika/Südamerika/Argentinien/Patagonien		26.2.1929
	29.39:253	Pfeilspitze	Amerika/Südamerika/Argentinien/Patagonien/Lugor 4000m. Al Oeste del Km. 5 (C. Rivadavia)		26.2.1929
	29.39:254	Pfeilspitze	Amerika/Südamerika/Argentinien/Patagonien/Bahia Solano (al Norte de C. Rivadavia)		26.2.1929
	29.39:255	Pfeilspitze	Amerika/Südamerika/Argentinien/Patagonien/Loma 2 Km al Oeste de Bustamante		26.2.1929
	29.39:256	Pfeilspitze	Amerika/Südamerika/Argentinien/Patagonien/Al Norte del Km 5 (C. Rivadavia)		26.2.1929
	29.39:257	Pfeilspitze	Amerika/Südamerika/Argentinien/Patagonien/Caleta Cordoba (al Norte de C. Rivadavia)		26.2.1929
	29.39:258	Pfeilspitze	Amerika/Südamerika/Argentinien/Patagonien/Caleta Cordoba (al Norte de C. Rivadavia)		26.2.1929
	29.39:259	Pfeilspitze	Amerika/Südamerika/Argentinien/Patagonien/Bahia Hermosa (al Sur de C. Rivadavia)		26.2.1929
	29.39:260	Pfeilspitze	Amerika/Südamerika/Argentinien/Patagonien/Bahia Hermosa (al Sur de C. Rivadavia)		26.2.1929
	29.39:261	Pfeilspitze	Amerika/Südamerika/Argentinien/Patagonien/Bahia del Hongo (al Sur de C. Rivadavia)		26.2.1929
	29.39:262	Pfeilspitze	Amerika/Südamerika/Argentinien/Patagonien/Bahia del Hongo (al Sur de C. Rivadavia)		26.2.1929
	29.39:263	Pfeilspitze	Amerika/Südamerika/Argentinien/Patagonien/Bahia del Hongo (al Sur de C. Rivadavia)		26.2.1929
	29.39:264	Pfeilspitze	Amerika/Südamerika/Argentinien/Patagonien/Estancia "Musters", Lago Musters		26.2.1929
	29.39:265	Pfeilspitze	Amerika/Südamerika/Argentinien/Patagonien		26.2.1929
	29.39:266	Pfeilspitze	Amerika/Südamerika/Argentinien/Patagonien		26.2.1929
	29.39:267	Pfeilspitze	Amerika/Südamerika/Argentinien/Patagonien		26.2.1929
	29.39:268	Pfeilspitze	Amerika/Südamerika/Argentinien/Patagonien		26.2.1929

Please note that many designations in this list have been identified as racially outdated since the inventories' original conception.

Bild	Inventarnummer	Objektbezeichnung	Herkunft	Ethnie	Eingangsdatum
	29.39:269	Pfeilspitze	Amerika/Südamerika/Argentinien/Patagonien		26.2.1929
	29.39:270	Pfeilspitze	Amerika/Südamerika/Argentinien/Patagonien		26.2.1929
	29.39:271	Pfeilspitze	Amerika/Südamerika/Argentinien/Patagonien		26.2.1929
	29.39:272	Pfeilspitze	Amerika/Südamerika/Argentinien/Patagonien		26.2.1929
	29.39:273	Pfeilspitze	Amerika/Südamerika/Argentinien/Patagonien		26.2.1929
	29.39:274	Pfeilspitze	Amerika/Südamerika/Argentinien/Patagonien		26.2.1929
	29.39:275	Pfeilspitze	Amerika/Südamerika/Argentinien/Patagonien		26.2.1929
	29.39:276	Pfeilspitze	Amerika/Südamerika/Argentinien/Patagonien		26.2.1929
	29.39:277	Pfeilspitze	Amerika/Südamerika/Argentinien/Patagonien		26.2.1929
	29.39:278	Pfeilspitze	Amerika/Südamerika/Argentinien/Patagonien		26.2.1929
	29.39:279	Pfeilspitze	Amerika/Südamerika/Argentinien/Patagonien		26.2.1929
	29.39:280	Pfeilspitze	Amerika/Südamerika/Argentinien/Patagonien		26.2.1929
	29.39:281	Pfeilspitze	Amerika/Südamerika/Argentinien/Patagonien		26.2.1929
	29.39:282	Pfeilspitze	Amerika/Südamerika/Argentinien/Patagonien		26.2.1929
	29.39:283	Pfeilspitze	Amerika/Südamerika/Argentinien/Patagonien		26.2.1929
	29.39:284	Pfeilspitze	Amerika/Südamerika/Argentinien/Patagonien		26.2.1929
	29.39:285	Pfeilspitze	Amerika/Südamerika/Argentinien/Patagonien		26.2.1929
	29.39:286	Pfeilspitze	Amerika/Südamerika/Argentinien/Patagonien		26.2.1929
	29.39:287	Pfeilspitze	Amerika/Südamerika/Argentinien/Patagonien		26.2.1929
	29.39:288	Pfeilspitze	Amerika/Südamerika/Argentinien/Patagonien		26.2.1929
	29.39:289	Pfeilspitze	Amerika/Südamerika/Argentinien/Patagonien		26.2.1929
	29.39:290	Pfeilspitze	Amerika/Südamerika/Argentinien/Patagonien		26.2.1929
	29.39:291	Pfeilspitze	Amerika/Südamerika/Argentinien/Patagonien		26.2.1929
	29.39:292	Pfeilspitze	Amerika/Südamerika/Argentinien/Patagonien		26.2.1929
	29.39:293	Pfeilspitze	Amerika/Südamerika/Argentinien/Patagonien		26.2.1929
	29.39:294	Pfeilspitze	Amerika/Südamerika/Argentinien/Patagonien/5 Km. Y alrededores (C. Rivadavia)		26.2.1929
	29.39:295	Pfeilspitze	Amerika/Südamerika/Argentinien/Patagonien/5 Km. Y alrededores (C. Rivadavia)		26.2.1929
	29.39:296	Pfeilspitze	Amerika/Südamerika/Argentinien/Patagonien/5 Km. Y alrededores (C. Rivadavia)		26.2.1929
	29.39:297	Pfeilspitze	Amerika/Südamerika/Argentinien/Patagonien/Lugar 4000m. Al Oeste del km 5 (C. Rivadavia)		26.2.1929

Please note that many designations in this list have been identified as faulty, outdated or as racist abuse since the inventories' original conception.

Bild	Inventarnummer	Objektbezeichnung	Herkunft	Ethnie	Eingangsdatum
	29.39:298	Pfeilspitze	Amerika/Südamerika/Argentinien/Patagonien/Loma 2 kilometros al Oeste de Bustemante		26.2.1929
	29.39:299	Pfeilspitze	Amerika/Südamerika/Argentinien/Patagonien/Loma 2 kilometros al Oeste de Bustemante		26.2.1929
	29.39:300	Pfeilspitze	Amerika/Südamerika/Argentinien/Patagonien/Paradero al Sur del Pueblo C. Rivadavia		26.2.1929
	29.39:301	Pfeilspitze	Amerika/Südamerika/Argentinien/Patagonien/Paradero al Sur del Pueblo C. Rivadavia		26.2.1929
	29.39:302	Pfeilspitze	Amerika/Südamerika/Argentinien/Patagonien/Bahia Hermosa (al de C. Rivadavia)		26.2.1929
	29.39:303	Pfeilspitze	Amerika/Südamerika/Argentinien/Patagonien/Bahia Hermosa (al de C. Rivadavia)		26.2.1929
	29.39:304	Pfeilspitze	Amerika/Südamerika/Argentinien/Patagonien/Bahia del Hongo (al Sur de C. Rivadavia)		26.2.1929
	29.39:305	Pfeilspitze	Amerika/Südamerika/Argentinien/Patagonien/Bahia del Hongo (al Sur de C. Rivadavia)		26.2.1929
	29.39:306	Pfeilspitze	Amerika/Südamerika/Argentinien/Patagonien/Peninsula entre Lago Musters y Lago Colhue Huapi		26.2.1929
	29.39:307	Pfeilspitze	Amerika/Südamerika/Argentinien/Patagonien/Peninsula entre Lago Musters y Lago Colhue Huapi		26.2.1929
	29.39:308	Pfeilspitze	Amerika/Südamerika/Argentinien/Patagonien		26.2.1929
	29.39:309	Pfeilspitze	Amerika/Südamerika/Argentinien/Patagonien		26.2.1929
	29.39:310	Pfeilspitze	Amerika/Südamerika/Argentinien/Patagonien		26.2.1929
	29.39:311	Pfeilspitze	Amerika/Südamerika/Argentinien/Patagonien		26.2.1929
	29.39:312	Pfeilspitze	Amerika/Südamerika/Argentinien/Patagonien		26.2.1929
	29.39:313	Pfeilspitze	Amerika/Südamerika/Argentinien/Patagonien		26.2.1929
	29.39:314	Pfeilspitze	Amerika/Südamerika/Argentinien/Patagonien		26.2.1929
	29.39:315	Pfeilspitze	Amerika/Südamerika/Argentinien/Patagonien		26.2.1929
	29.39:316	Pfeilspitze	Amerika/Südamerika/Argentinien/Patagonien		26.2.1929
	29.39:317	Pfeilspitze	Amerika/Südamerika/Argentinien/Patagonien		26.2.1929
	29.39:318	Pfeilspitze	Amerika/Südamerika/Argentinien/Patagonien		26.2.1929
	29.39:319	Pfeilspitze	Amerika/Südamerika/Argentinien/Patagonien		26.2.1929
	29.39:320	Pfeilspitze	Amerika/Südamerika/Argentinien/Patagonien		26.2.1929
	29.39:321	Pfeilspitze	Amerika/Südamerika/Argentinien/Patagonien		26.2.1929
	29.39:322	Pfeilspitze	Amerika/Südamerika/Argentinien/Patagonien		26.2.1929

Please note that many designations in this list have been identified as racist, outside of the museum's original conception.

Bild	Inventarnummer	Objektbezeichnung	Herkunft	Ethnie	Eingangsdatum
	29.39:323	Pfeilspitze	Amerika/Südamerika/Argentinien/Patagonien		26.2.1929
	29.39:324	Pfeilspitze	Amerika/Südamerika/Argentinien/Patagonien		26.2.1929
	29.39:325	Pfeilspitze	Amerika/Südamerika/Argentinien/Patagonien		26.2.1929
	29.39:326	Pfeilspitze	Amerika/Südamerika/Argentinien/Patagonien		26.2.1929
	29.39:327	Pfeilspitze	Amerika/Südamerika/Argentinien/Patagonien		26.2.1929
	29.39:328	Pfeilspitze	Amerika/Südamerika/Argentinien/Patagonien		26.2.1929
	29.39:329	Pfeilspitze	Amerika/Südamerika/Argentinien/Patagonien		26.2.1929
	29.39:330	Pfeilspitze	Amerika/Südamerika/Argentinien/Patagonien		26.2.1929
	29.39:331	Pfeilspitze	Amerika/Südamerika/Argentinien/Patagonien		26.2.1929
	29.39:332	Pfeilspitze	Amerika/Südamerika/Argentinien/Patagonien		26.2.1929
	29.39:333	Pfeilspitze	Amerika/Südamerika/Argentinien/Patagonien		26.2.1929
	29.39:334	Pfeilspitze	Amerika/Südamerika/Argentinien/Patagonien		26.2.1929
	29.39:335	Pfeilspitze	Amerika/Südamerika/Argentinien/Patagonien		26.2.1929
	29.39:336	Pfeilspitze	Amerika/Südamerika/Argentinien/Patagonien		26.2.1929
	29.39:337	Pfeilspitze	Amerika/Südamerika/Argentinien/Patagonien		26.2.1929
	29.39:338	Pfeilspitze	Amerika/Südamerika/Argentinien/Patagonien		26.2.1929
	29.39:339	Pfeilspitze	Amerika/Südamerika/Argentinien/Patagonien		26.2.1929
	29.39:340	Pfeilspitze	Amerika/Südamerika/Argentinien/Patagonien		26.2.1929
	29.39:341	Pfeilspitze	Amerika/Südamerika/Argentinien/Patagonien		26.2.1929
	29.39:342	Pfeilspitze	Amerika/Südamerika/Argentinien/Patagonien		26.2.1929
	29.39:343	Pfeilspitze	Amerika/Südamerika/Argentinien/Patagonien		26.2.1929
	29.39:344	Pfeilspitze	Amerika/Südamerika/Argentinien/Patagonien		26.2.1929
	29.39:345	Pfeilspitze	Amerika/Südamerika/Argentinien/Patagonien		26.2.1929
	29.39:346	Pfeilspitze	Amerika/Südamerika/Argentinien/Patagonien		26.2.1929
	29.39:347	Pfeilspitze	Amerika/Südamerika/Argentinien/Patagonien		26.2.1929
	29.39:348	Pfeilspitze	Amerika/Südamerika/Argentinien/Patagonien		26.2.1929
	29.39:349	Pfeilspitze	Amerika/Südamerika/Argentinien/Patagonien		26.2.1929
	29.39:350	Pfeilspitze	Amerika/Südamerika/Argentinien/Patagonien		26.2.1929
	29.39:351	Pfeilspitze	Amerika/Südamerika/Argentinien/Patagonien		26.2.1929
	29.39:352	Pfeilspitze	Amerika/Südamerika/Argentinien/Patagonien		26.2.1929

Please note that many designations in this list have been identified as racially outdated ones since the inventories' original conception.

Bild	Inventarnummer	Objektbezeichnung	Herkunft	Ethnie	Eingangsdatum
	29.39:353	Pfeilspitze	Amerika/Südamerika/Argentinien/Patagonien		26.2.1929
	29.39:354	Pfeilspitze	Amerika/Südamerika/Argentinien/Patagonien		26.2.1929
	29.39:355	Pfeilspitze	Amerika/Südamerika/Argentinien/Patagonien		26.2.1929
	29.39:356	Pfeilspitze	Amerika/Südamerika/Argentinien/Patagonien		26.2.1929
	29.39:357	Pfeilspitze	Amerika/Südamerika/Argentinien/Patagonien		26.2.1929
	29.39:358	Pfeilspitze	Amerika/Südamerika/Argentinien/Patagonien		26.2.1929
	29.39:359	Pfeilspitze	Amerika/Südamerika/Argentinien/Patagonien		26.2.1929
	29.39:360	Pfeilspitze	Amerika/Südamerika/Argentinien/Patagonien		26.2.1929
	29.39:361	Pfeilspitze	Amerika/Südamerika/Argentinien/Patagonien		26.2.1929
	29.39:362	Pfeilspitze	Amerika/Südamerika/Argentinien/Patagonien		26.2.1929
	29.39:363	Pfeilspitze	Amerika/Südamerika/Argentinien/Patagonien		26.2.1929
	29.39:364	Pfeilspitze	Amerika/Südamerika/Argentinien/Patagonien		26.2.1929
	29.39:365	Pfeilspitze	Amerika/Südamerika/Argentinien/Patagonien		26.2.1929
	29.39:366	Pfeilspitze	Amerika/Südamerika/Argentinien/Patagonien		26.2.1929
	29.39:367	Pfeilspitze	Amerika/Südamerika/Argentinien/Patagonien		26.2.1929
	29.39:368	Pfeilspitze	Amerika/Südamerika/Argentinien/Patagonien/Lugar 4000 m al Oeste del km. 5 (C. Rivadavia)		26.2.1929
	29.39:369	Pfeilspitze	Amerika/Südamerika/Argentinien/Patagonien/Al Norte del km. 5 (C. Rivadavia)		26.2.1929
	29.39:370	Pfeilspitze	Amerika/Südamerika/Argentinien/Patagonien/Al Norte del km. 5 (C. Rivadavia)		26.2.1929
	29.39:371	Pfeilspitze	Amerika/Südamerika/Argentinien/Patagonien/Loma 2 km.al Oeste de Bustamente		26.2.1929
	29.39:372	Pfeilspitze	Amerika/Südamerika/Argentinien/Patagonien/Paradero al Sur del Pueblo C. Rivadavia		26.2.1929
	29.39:373	Pfeilspitze	Amerika/Südamerika/Argentinien/Patagonien/Codo del Rio Senguero (Colonia Sarmiento)		26.2.1929
	29.39:374	Pfeilspitze	Amerika/Südamerika/Argentinien/Patagonien/Colonia Escalante (al Norte de C. Rivadavia)		26.2.1929
	29.39:375	Pfeilspitze	Amerika/Südamerika/Argentinien/Patagonien		26.2.1929
	29.39:376	Pfeilspitze	Amerika/Südamerika/Argentinien/Patagonien		26.2.1929
	29.39:377	Pfeilspitze	Amerika/Südamerika/Argentinien/Patagonien		26.2.1929
	29.39:378	Pfeilspitze	Amerika/Südamerika/Argentinien/Patagonien		26.2.1929
	29.39:379	Pfeilspitze	Amerika/Südamerika/Argentinien/Patagonien		26.2.1929

Please note that many designations in this list have been identified as outdated, racist or sexist due to the inventories' original conception.

Bild	Inventarnummer	Objektbezeichnung	Herkunft	Ethnie	Eingangsdatum
	29.39:380	Pfeilspitze	Amerika/Südamerika/Argentinien/Patagonien		26.2.1929
	29.39:381	Pfeilspitze	Amerika/Südamerika/Argentinien/Patagonien		26.2.1929
	29.39:382	Pfeilspitze	Amerika/Südamerika/Argentinien/Patagonien		26.2.1929
	29.39:383	Pfeilspitze	Amerika/Südamerika/Argentinien/Patagonien		26.2.1929
	29.39:384	Pfeilspitze	Amerika/Südamerika/Argentinien/Patagonien		26.2.1929
	29.39:385	Pfeilspitze	Amerika/Südamerika/Argentinien/Patagonien		26.2.1929
	29.39:386	Pfeilspitze	Amerika/Südamerika/Argentinien/Patagonien		26.2.1929
	29.39:387	Pfeilspitze	Amerika/Südamerika/Argentinien/Patagonien		26.2.1929
	29.39:388	Pfeilspitze	Amerika/Südamerika/Argentinien/Patagonien		26.2.1929
	29.39:389	Pfeilspitze	Amerika/Südamerika/Argentinien/Patagonien		26.2.1929
	29.39:390	Pfeilspitze	Amerika/Südamerika/Argentinien/Patagonien		26.2.1929
	29.39:391	Pfeilspitze	Amerika/Südamerika/Argentinien/Patagonien		26.2.1929
	29.39:392	Pfeilspitze	Amerika/Südamerika/Argentinien/Patagonien		26.2.1929
	29.39:393	Pfeilspitze	Amerika/Südamerika/Argentinien/Patagonien		26.2.1929
	29.39:394	Pfeilspitze	Amerika/Südamerika/Argentinien/Patagonien		26.2.1929
	29.39:395	Pfeilspitze	Amerika/Südamerika/Argentinien/Patagonien		26.2.1929
	29.39:396	Pfeilspitze	Amerika/Südamerika/Argentinien/Patagonien		26.2.1929
	29.39:397	Pfeilspitze	Amerika/Südamerika/Argentinien/Patagonien		26.2.1929
	29.39:398	Pfeilspitze	Amerika/Südamerika/Argentinien/Patagonien		26.2.1929
	29.39:399	Pfeilspitze	Amerika/Südamerika/Argentinien/Patagonien		26.2.1929
	29.39:400	Pfeilspitze	Amerika/Südamerika/Argentinien/Patagonien		26.2.1929
	29.39:401	Pfeilspitze	Amerika/Südamerika/Argentinien/Patagonien		26.2.1929
	29.39:402	Pfeilspitze	Amerika/Südamerika/Argentinien/Patagonien		26.2.1929
	29.39:403	Pfeilspitze	Amerika/Südamerika/Argentinien/Patagonien		26.2.1929
	29.39:404	Pfeilspitze	Amerika/Südamerika/Argentinien/Patagonien		26.2.1929
	29.39:405	Pfeilspitze	Amerika/Südamerika/Argentinien/Patagonien		26.2.1929
	29.39:406	Pfeilspitze	Amerika/Südamerika/Argentinien/Patagonien		26.2.1929
	29.39:407	Pfeilspitze	Amerika/Südamerika/Argentinien/Patagonien		26.2.1929
	29.39:408	Pfeilspitze	Amerika/Südamerika/Argentinien/Patagonien		26.2.1929
	29.39:409	Pfeilspitze	Amerika/Südamerika/Argentinien/Patagonien		26.2.1929
	29.39:410	Pfeilspitze	Amerika/Südamerika/Argentinien/Patagonien		26.2.1929

Please note that many designations in this list have been identified as faulty, outdated or as racist abuse since the inventories' original conception.

Bild	Inventarnummer	Objektbezeichnung	Herkunft	Ethnie	Eingangsdatum
	29.39:411	Pfeilspitze	Amerika/Südamerika/Argentinien/Patagonien		26.2.1929
	29.39:412	Pfeilspitze	Amerika/Südamerika/Argentinien/Patagonien		26.2.1929
	29.39:413	Pfeilspitze	Amerika/Südamerika/Argentinien/Patagonien		26.2.1929
	29.39:414	Pfeilspitze	Amerika/Südamerika/Argentinien/Patagonien		26.2.1929
	29.39:415	Pfeilspitze	Amerika/Südamerika/Argentinien/Patagonien		26.2.1929
	29.39:416	Pfeilspitze	Amerika/Südamerika/Argentinien/Patagonien/s. zur Rubrik Geschichte		26.2.1929
	29.39:417	Pfeilspitze	Amerika/Südamerika/Argentinien/Patagonien		26.2.1929
	29.39:418	Pfeilspitze	Amerika/Südamerika/Argentinien/Patagonien		26.2.1929
	29.39:419	Pfeilspitze	Amerika/Südamerika/Argentinien/Patagonien		26.2.1929
	29.39:420	Pfeilspitze	Amerika/Südamerika/Argentinien/Patagonien		26.2.1929
	29.39:421	Pfeilspitze	Amerika/Südamerika/Argentinien/Patagonien		26.2.1929
	29.39:422	Pfeilspitze	Amerika/Südamerika/Argentinien/Patagonien		26.2.1929
	29.39:423	Pfeilspitze	Amerika/Südamerika/Argentinien/Patagonien		26.2.1929
	29.39:424	Pfeilspitze	Amerika/Südamerika/Argentinien/Patagonien		26.2.1929
	29.39:425	Pfeilspitze	Amerika/Südamerika/Argentinien/Patagonien		26.2.1929
	29.39:426	Pfeilspitze	Amerika/Südamerika/Argentinien/Patagonien		26.2.1929
	29.39:427	Pfeilspitze	Amerika/Südamerika/Argentinien/Patagonien		26.2.1929
	29.39:428	Pfeilspitze	Amerika/Südamerika/Argentinien/Patagonien		26.2.1929
	29.39:429	Pfeilspitze	Amerika/Südamerika/Argentinien/Patagonien		26.2.1929
	29.39:430	Pfeilspitze	Amerika/Südamerika/Argentinien/Patagonien		26.2.1929
	29.39:431	Pfeilspitze	Amerika/Südamerika/Argentinien/Patagonien		26.2.1929
	29.39:432	Pfeilspitze	Amerika/Südamerika/Argentinien/Patagonien		26.2.1929
	29.39:433	Pfeilspitze	Amerika/Südamerika/Argentinien/Patagonien		26.2.1929
	29.39:434	Pfeilspitze	Amerika/Südamerika/Argentinien/Patagonien		26.2.1929
	29.39:435	Pfeilspitze	Amerika/Südamerika/Argentinien/Patagonien		26.2.1929
	29.39:436	Pfeilspitze	Amerika/Südamerika/Argentinien/Patagonien		26.2.1929
	29.39:437	Pfeilspitze	Amerika/Südamerika/Argentinien/Patagonien		26.2.1929
	29.39:438	Pfeilspitze	Amerika/Südamerika/Argentinien/Patagonien/Paradero al Sur del Pueblo C. Rivadavia		26.2.1929
	29.39:439	Pfeilspitze	Amerika/Südamerika/Argentinien/Patagonien/Bahia del Hongo (al Sur de (C. Rivadavia)		26.2.1929

Please note that many designations in this list have been identified as faulty, outdated or as racist abuse since the inventories' original conception.

Bild	Inventarnummer	Objektbezeichnung	Herkunft	Ethnie	Eingangsdatum
	29.39:440	Pfeilspitze	Amerika/Südamerika/Argentinien/Patagonien/5 km. Al Sur del Bahia del Hongo		26.2.1929
	29.39:441	Pfeilspitze	Amerika/Südamerika/Argentinien/Patagonien/5 km. Al Sur del Bahia del Hongo		26.2.1929
	29.39:442	Pfeilspitze	Amerika/Südamerika/Argentinien/Patagonien/Bahia Spiring (Puerto Deseado) Santa Cruz		26.2.1929
	29.39:443	Pfeilspitze	Amerika/Südamerika/Argentinien/Patagonien		26.2.1929
	29.39:444	Pfeilspitze	Amerika/Südamerika/Argentinien/Patagonien		26.2.1929
	29.39:445	Pfeilspitze	Amerika/Südamerika/Argentinien/Patagonien		26.2.1929
	29.39:446	Pfeilspitze	Amerika/Südamerika/Argentinien/Patagonien		26.2.1929
	29.39:447	Pfeilspitze	Amerika/Südamerika/Argentinien/Patagonien		26.2.1929
	29.39:448	Pfeilspitze	Amerika/Südamerika/Argentinien/Patagonien		26.2.1929
	29.39:449	Pfeilspitze	Amerika/Südamerika/Argentinien/Patagonien		26.2.1929
	29.39:450	Pfeilspitze	Amerika/Südamerika/Argentinien/Patagonien		26.2.1929
	29.39:451	Pfeilspitze	Amerika/Südamerika/Argentinien/Patagonien		26.2.1929
	29.39:452	Pfeilspitze	Amerika/Südamerika/Argentinien/Patagonien		26.2.1929
	29.39:453	Pfeilspitze	Amerika/Südamerika/Argentinien/Patagonien		26.2.1929
	29.39:454	Pfeilspitze	Amerika/Südamerika/Argentinien/Patagonien		26.2.1929
	29.39:455	Pfeilspitze	Amerika/Südamerika/Argentinien/Patagonien		26.2.1929
	29.39:456	Pfeilspitze	Amerika/Südamerika/Argentinien/Patagonien		26.2.1929
	29.39:457	Pfeilspitze	Amerika/Südamerika/Argentinien/Patagonien		26.2.1929
	29.39:458	Pfeilspitze	Amerika/Südamerika/Argentinien/Patagonien/Bahia Solano (al Norte de C. Rivadavia)		26.2.1929
	29.39:459	Pfeilspitze	Amerika/Südamerika/Argentinien/Patagonien/Paradero al Sur del Pueblo C. Rivadavia		26.2.1929
	29.39:460	Pfeilspitze	Amerika/Südamerika/Argentinien/Patagonien/Bahia Hermosa (al Sur de C. Rivadavia)		26.2.1929
	29.39:461	Pfeilspitze	Amerika/Südamerika/Argentinien/Patagonien/Puerto Deseado. Al Norte de la Caleta		26.2.1929
	29.39:462	Pfeilspitze	Amerika/Südamerika/Argentinien/Patagonien/Puerto Deseado al Sur de la Caleta		26.2.1929
	29.39:463	Pfeilspitze	Amerika/Südamerika/Argentinien/Patagonien/Bahia Spiring (Puerto Deseado) Santa Cruz		26.2.1929
	29.39:464	Pfeilspitze	Amerika/Südamerika/Argentinien/Patagonien		26.2.1929
	29.39:465	Pfeilspitze	Amerika/Südamerika/Argentinien/Patagonien		26.2.1929

Please note that many designations in this list have been identified as faulty, outdated or as racist abuse since the inventories' original conception.

Bild	Inventarnummer	Objektbezeichnung	Herkunft	Ethnie	Eingangsdatum
	29.39:466	Pfeilspitze	Amerika/Südamerika/Argentinien/Patagonien		26.2.1929
	29.39:467	Pfeilspitze	Amerika/Südamerika/Argentinien/Patagonien		26.2.1929
	29.39:468	Pfeilspitze	Amerika/Südamerika/Argentinien/Patagonien		26.2.1929
	29.39:469	Pfeilspitze	Amerika/Südamerika/Argentinien/Patagonien		26.2.1929
	29.39:470	Pfeilspitze	Amerika/Südamerika/Argentinien/Patagonien		26.2.1929
	29.39:471	Pfeilspitze	Amerika/Südamerika/Argentinien/Patagonien		26.2.1929
	29.39:472	Pfeilspitze	Amerika/Südamerika/Argentinien/Patagonien		26.2.1929
	29.39:473	Pfeilspitze	Amerika/Südamerika/Argentinien/Patagonien		26.2.1929
	29.39:474	Pfeilspitze	Amerika/Südamerika/Argentinien/Patagonien		26.2.1929
	29.39:475	Pfeilspitze	Amerika/Südamerika/Argentinien/Patagonien		26.2.1929
	29.39:476	Pfeilspitze	Amerika/Südamerika/Argentinien/Patagonien		26.2.1929
	29.39:477	Pfeilspitze	Amerika/Südamerika/Argentinien/Patagonien		26.2.1929
	29.39:478	Pfeilspitze	Amerika/Südamerika/Argentinien/Patagonien		26.2.1929
	29.39:479	Pfeilspitze	Amerika/Südamerika/Argentinien/Patagonien		26.2.1929
	29.39:480	Pfeilspitze	Amerika/Südamerika/Argentinien/Patagonien		26.2.1929
	29.39:481	Pfeilspitze	Amerika/Südamerika/Argentinien/Patagonien/Parte austral de la caleta (C. Rivadavia)		26.2.1929
	29.39:482	Pfeilspitze	Amerika/Südamerika/Argentinien/Patagonien/Paradero al Sur del Pueblo C. Rivadavia		26.2.1929
	29.39:483	Pfeilspitze	Amerika/Südamerika/Argentinien/Patagonien/Bahia del Hongo (al Sur de C. Rivadavia)		26.2.1929
	29.39:484	Pfeilspitze	Amerika/Südamerika/Argentinien/Patagonien/Bahia del Hongo (al Sur de C. Rivadavia)		26.2.1929
	29.39:485	Pfeilspitze	Amerika/Südamerika/Argentinien/Patagonien/5 km. Al Sur del Bahia del Hongo		26.2.1929
	29.39:486	Pfeilspitze	Amerika/Südamerika/Argentinien/Patagonien		26.2.1929
	29.39:487	Pfeilspitze	Amerika/Südamerika/Argentinien/Patagonien		26.2.1929
	29.39:488	Pfeilspitze	Amerika/Südamerika/Argentinien/Patagonien		26.2.1929
	29.39:489	Pfeilspitze	Amerika/Südamerika/Argentinien/Patagonien		26.2.1929
	29.39:490	Pfeilspitze	Amerika/Südamerika/Argentinien/Patagonien		26.2.1929
	29.39:491	Pfeilspitze	Amerika/Südamerika/Argentinien/Patagonien		26.2.1929
	29.39:492	Pfeilspitze	Amerika/Südamerika/Argentinien/Patagonien		26.2.1929
	29.39:493	Pfeilspitze	Amerika/Südamerika/Argentinien/Patagonien		26.2.1929

Please note that many designations in this list have been identified as guilty, outdated or as racist abuse since the inventories' original conception.

Bild	Inventarnummer	Objektbezeichnung	Herkunft	Ethnie	Eingangsdatum
	29.39:494	Pfeilspitze	Amerika/Südamerika/Argentinien/Patagonien		26.2.1929
	29.39:495	Pfeilspitze	Amerika/Südamerika/Argentinien/Patagonien		26.2.1929
	29.39:496	Pfeilspitze	Amerika/Südamerika/Argentinien/Patagonien		26.2.1929
	29.39:497	Pfeilspitze	Amerika/Südamerika/Argentinien/Patagonien		26.2.1929
	29.39:498	Pfeilspitze	Amerika/Südamerika/Argentinien/Patagonien		26.2.1929
	29.39:499	Pfeilspitze	Amerika/Südamerika/Argentinien/Patagonien		26.2.1929
	29.39:500	Pfeilspitze	Amerika/Südamerika/Argentinien/Patagonien		26.2.1929
	29.39:501	Pfeilspitze	Amerika/Südamerika/Argentinien/Patagonien		26.2.1929
	29.39:502	Tonscherbe	Amerika/Südamerika/Argentinien/Patagonien		26.2.1929
	29.39:503	Pfeilspitze	Amerika/Südamerika/Argentinien/Patagonien		26.2.1929
	29.70:1	Pfeilspitze aus Obsidian	Amerika/Nordamerika/Mexiko		25.5.1929
	29.70:2	Pfeilspitze aus Obsidian	Amerika/Nordamerika/Mexiko		25.5.1929
	29.70:3	Pfeilspitze aus Obsidian	Amerika/Nordamerika/Mexiko		25.5.1929
	29.70:4	Pfeilspitze aus Obsidian	Amerika/Nordamerika/Mexiko		25.5.1929
	29.70:5	Abschlag aus Obsidian	Amerika/Nordamerika/Mexiko		25.5.1929
	29.70:6	Abschlag aus Obsidian	Amerika/Nordamerika/Mexiko		25.5.1929
	29.70:7	Abschlag aus Obsidian	Amerika/Nordamerika/Mexiko		25.5.1929
	29.70:8	Abschlag aus Obsidian	Amerika/Nordamerika/Mexiko		25.5.1929
	29.70:9	Abschlag aus Obsidian	Amerika/Nordamerika/Mexiko		25.5.1929
	29.70:10	Abschlag aus Obsidian	Amerika/Nordamerika/Mexiko		25.5.1929
	29.70:11	Kleine Beilklinge aus Stein	Amerika/Nordamerika/Mexiko		25.5.1929
	29.70:12	Kleine Beilklinge aus Stein	Amerika/Nordamerika/Mexiko		25.5.1929
	29.70:13	Kleine Beilklinge aus Stein	Amerika/Nordamerika/Mexiko		25.5.1929
	29.70:14	Kleine Beilklinge aus Stein	Amerika/Nordamerika/Mexiko		25.5.1929
	29.70:15	Spinnwirtel aus Ton, groß	Amerika/Nordamerika/Mexiko		25.5.1929
	29.70:16	Spinnwirtel aus Ton	Amerika/Nordamerika/Mexiko		25.5.1929
	29.70:17	Spinnwirtel aus Ton	Amerika/Nordamerika/Mexiko		25.5.1929
	29.70:18	Spinnwirtel aus Ton	Amerika/Nordamerika/Mexiko		25.5.1929
	29.70:19	Gerät aus Bronze	Amerika/Nordamerika/Mexiko		25.5.1929
	29.70:20	Stein für Tapaklopfer	Amerika/Nordamerika/Mexiko		25.5.1929
	29.70:21	kleine Flöte aus Ton	Amerika/Nordamerika/Mexiko		25.5.1929

Please note that many designations in this list have been identified as racist, outdated or offensive since the inventories' original conception.

Bild	Inventarnummer	Objektbezeichnung	Herkunft	Ethnie	Eingangsdatum
	29.71:1	Poncho	Amerika/Südamerika/Peru		13.5.1929
	29.75:1	Gürtel aus Baumwolle	Amerika/Südamerika/Argentinien/Patagonien	<Amerika>/<Südamerika>/Patagonier	6.5.1929
	29.75:2 dop 1	Steinmesser	Amerika/Südamerika/Argentinien/Patagonien	<Amerika>/<Südamerika>/Patagonier	6.5.1929
	29.75:3	Pfeilspitze aus Stein	Amerika/Südamerika/Argentinien/Patagonien	<Amerika>/<Südamerika>/Patagonier	6.5.1929
	29.75:4	Pfeilspitze aus Stein	Amerika/Südamerika/Argentinien/Patagonien	<Amerika>/<Südamerika>/Patagonier	6.5.1929
	29.75:5	Pfeilspitze aus Stein	Amerika/Südamerika/Argentinien/Patagonien	<Amerika>/<Südamerika>/Patagonier	6.5.1929
	29.75:6	Ahle aus Stein	Amerika/Südamerika/Argentinien/Patagonien	<Amerika>/<Südamerika>/Patagonier	6.5.1929
	29.75:7	Anzahl Haizähne (fossil)	Amerika/Südamerika/Argentinien/Patagonien	<Amerika>/<Südamerika>/Patagonier	6.5.1929
	29.78:1	Pfeil mit Eisenspitze	Amerika/Südamerika/Paraguay/-/Hinterland von Puerto Sastre	<Amerika>/<Südamerika>/Chamacoco/Tumereha	13.11.1928
	29.78:2	Pfeil mit Eisenspitze	Amerika/Südamerika/Paraguay/-/Hinterland von Puerto Sastre	<Amerika>/<Südamerika>/Chamacoco/Tumereha	13.11.1928
	29.78:3	Pfeil mit Eisenspitze	Amerika/Südamerika/Paraguay/-/Hinterland von Puerto Sastre	<Amerika>/<Südamerika>/Chamacoco/Tumereha	13.11.1928
	29.78:4	Pfeil mit Eisenspitze	Amerika/Südamerika/Paraguay/-/Hinterland von Puerto Sastre	<Amerika>/<Südamerika>/Chamacoco/Tumereha	13.11.1928
	29.78:5	Vogelpfeil	Amerika/Südamerika/Paraguay/-/Hinterland von Puerto Sastre	<Amerika>/<Südamerika>/Chamacoco/Tumereha	13.11.1928
	29.78:6	Vogelpfeil	Amerika/Südamerika/Paraguay/-/Hinterland von Puerto Sastre	<Amerika>/<Südamerika>/Chamacoco/Tumereha	13.11.1928
	29.78:7	Tonkugelboden mit Karragnatá - Sehne	Amerika/Südamerika/Paraguay/-/Hinterland von Puerto Sastre	<Amerika>/<Südamerika>/Chamacoco/Tumereha	13.11.1928

Please note that many designations in this list have been identified as faulty, outdated or as racist abuse since the inventories' original conception.

Bild	Inventarnummer	Objektbezeichnung	Herkunft	Ethnie	Eingangsdatum
	29.78:8	Bogen Karragnatá - Sehne	Amerika/Südamerika/Paraguay/-/Hinterland von Puerto Sastre	<Amerika>/<Südamerika>/Chamacoco/Tumereha	13.11.1928
	29.78:9	Bogen Karragnatá - Sehne	Amerika/Südamerika/Paraguay/-/Hinterland von Puerto Sastre	<Amerika>/<Südamerika>/Chamacoco/Tumereha	13.11.1928
	29.78:10	Bogen Karragnatá - Sehne	Amerika/Südamerika/Paraguay/-/Hinterland von Puerto Sastre	<Amerika>/<Südamerika>/Chamacoco/Tumereha	13.11.1928
	29.78:11	Große Schwertkeule, wird auch als Grabstock gebraucht	Amerika/Südamerika/Paraguay/-/Hinterland von Puerto Sastre	<Amerika>/<Südamerika>/Chamacoco/Tumereha	13.11.1928
	29.78:12	Brüllrohr	Amerika/Südamerika/Paraguay/-/Hinterland von Puerto Sastre	<Amerika>/<Südamerika>/Chamacoco/Tumereha	13.11.1928
	29.78:13	Kalebasse mit Deckel	Amerika/Südamerika/Paraguay/-/Hinterland von Puerto Sastre	<Amerika>/<Südamerika>/Chamacoco/Tumereha	13.11.1928
	29.78:14	Halskette aus schweren Samenperlen für Zauberärzte	Amerika/Südamerika/Paraguay/-/Hinterland von Puerto Sastre	<Amerika>/<Südamerika>/Chamacoco/Tumereha	13.11.1928
	29.78:15	Halskette aus schweren Samenperlen für Zauberärzte	Amerika/Südamerika/Paraguay/-/Hinterland von Puerto Sastre	<Amerika>/<Südamerika>/Chamacoco/Tumereha	13.11.1928
	29.78:16	Beutel aus Karragnatá	Amerika/Südamerika/Paraguay/-/Hinterland von Puerto Sastre	<Amerika>/<Südamerika>/Chamacoco/Tumereha	13.11.1928
	29.78:17	Beutel aus Karragnatá	Amerika/Südamerika/Paraguay/-/Hinterland von Puerto Sastre	<Amerika>/<Südamerika>/Chamacoco/Tumereha	13.11.1928
	29.78:18	Beutel aus Karragnatá	Amerika/Südamerika/Paraguay/-/Hinterland von Puerto Sastre	<Amerika>/<Südamerika>/Chamacoco/Tumereha	13.11.1928
	29.78:19	Beutel aus Karragnatá	Amerika/Südamerika/Paraguay/-/Hinterland von Puerto Sastre	<Amerika>/<Südamerika>/Chamacoco/Tumereha	13.11.1928
	29.78:20	Beutel aus Karragnatá	Amerika/Südamerika/Paraguay/-/Hinterland von Puerto Sastre	<Amerika>/<Südamerika>/Chamacoco/Tumereha	13.11.1928
	29.78:21	Beutel aus Karragnatá	Amerika/Südamerika/Paraguay/-/Hinterland von Puerto Sastre	<Amerika>/<Südamerika>/Chamacoco/Tumereha	13.11.1928
	29.78:22	Beutel aus Karragnatá, unfertig	Amerika/Südamerika/Paraguay/-/Hinterland von	<Amerika>/<Süda	13.11.1928

Please note that many designations in this list have been identified as faulty, outdated or as racist abuse since the inventions annunciation.

Bild	Inventarnummer	Objektbezeichnung	Herkunft	Ethnie	Eingangsdatum
			Puerto Sastre	merika>/Chamacoco/Tumereha	
	29.78:23	Beutel aus Karragnatá, unfertig	Amerika/Südamerika/Paraguay/-/Hinterland von Puerto Sastre	<Amerika>/<Südamerika>/Chamacoco/Tumereha	13.11.1928
	29.78:24	Beutel aus Karragnatá, unfertig	Amerika/Südamerika/Paraguay/-/Hinterland von Puerto Sastre	<Amerika>/<Südamerika>/Chamacoco/Tumereha	13.11.1928
	29.78:25	Moskito - und Feuerfächer aus Karragnatá	Amerika/Südamerika/Paraguay/-/Hinterland von Puerto Sastre	<Amerika>/<Südamerika>/Chamacoco/Tumereha	13.11.1928
	29.78:26	Halskette aus Perlen	Amerika/Südamerika/Paraguay/-/Hinterland von Puerto Sastre	<Amerika>/<Südamerika>/Chamacoco/Tumereha	13.11.1928
	29.78:27	Halskette aus Perlen mit Kuhzähnen	Amerika/Südamerika/Paraguay/-/Hinterland von Puerto Sastre	<Amerika>/<Südamerika>/Chamacoco/Tumereha	13.11.1928
	29.78:28	Paar Tanzrassel aus Tierklauen	Amerika/Südamerika/Paraguay/-/Hinterland von Puerto Sastre	<Amerika>/<Südamerika>/Chamacoco/Tumereha	13.11.1928
	29.78:29	Paar Tanzrassel aus Tierklauen	Amerika/Südamerika/Paraguay/-/Hinterland von Puerto Sastre	<Amerika>/<Südamerika>/Chamacoco/Tumereha	13.11.1928
	29.78:30	Paar Tanzrassel aus Tierklauen und Schildkröte	Amerika/Südamerika/Paraguay/-/Hinterland von Puerto Sastre	<Amerika>/<Südamerika>/Chamacoco/Tumereha	13.11.1928
	29.78:31	Tabakspfeife	Amerika/Südamerika/Paraguay/-/Hinterland von Puerto Sastre	<Amerika>/<Südamerika>/Chamacoco/Tumereha	13.11.1928
	29.78:32	Kalebasse für Maté	Amerika/Südamerika/Paraguay/-/Hinterland von Puerto Sastre	<Amerika>/<Südamerika>/Chamacoco/Tumereha	13.11.1928
	29.78:33	Hausschmuck (bemaltes Holz mit Karragnatáschnur)	Amerika/Südamerika/Paraguay/-/Hinterland von Puerto Sastre	<Amerika>/<Südamerika>/Chamacoco/Tumereha	13.11.1928
	29.78:34	Paar Armschmucke aus weißen Federn	Amerika/Südamerika/Paraguay/-/Hinterland von Puerto Sastre	<Amerika>/<Südamerika>/Chamacoco/Tumereha	13.11.1928
	29.78:35	Stirnschmuck aus langen Reiherfedern	Amerika/Südamerika/Paraguay/-/Hinterland von Puerto Sastre	<Amerika>/<Südamerika>/Chamacoco/Tumereha	13.11.1928
	29.78:36	Stirnschmuck aus kurzen schwarzen und langen gelben Federn	Amerika/Südamerika/Paraguay/-/Hinterland von Puerto Sastre	<Amerika>/<Südamerika>/Chamaco	13.11.1928

Please note that many designations in this list have been identified as racist, outdated or as racist abuse since the inventories original conception.

Bild	Inventarnummer	Objektbezeichnung	Herkunft	Ethnie	Eingangsdatum
				co/Tumereha	
	29.78:37	Paar Ohrschmuck aus Federn	Amerika/Südamerika/Paraguay/-/Hinterland von Puerto Sastre	<Amerika>/<Südamerika>/Chamacoco/Tumereha	13.11.1928
	29.78:38	Paar Ohrschmuck aus Federn	Amerika/Südamerika/Paraguay/-/Hinterland von Puerto Sastre	<Amerika>/<Südamerika>/Chamacoco/Tumereha	13.11.1928
	29.78:39	Paar Ohrschmuck aus Federn	Amerika/Südamerika/Paraguay/-/Hinterland von Puerto Sastre	<Amerika>/<Südamerika>/Chamacoco/Tumereha	13.11.1928
	29.78:40	Kopfschmuck aus Federn	Amerika/Südamerika/Paraguay/-/Hinterland von Puerto Sastre	<Amerika>/<Südamerika>/Chamacoco/Tumereha	13.11.1928
	29.78:41	Kopfschmuck aus Federn	Amerika/Südamerika/Paraguay/-/Hinterland von Puerto Sastre	<Amerika>/<Südamerika>/Chamacoco/Tumereha	13.11.1928
	29.78:42	Paar Ohrschmucke aus Federn	Amerika/Südamerika/Paraguay/-/Hinterland von Puerto Sastre	<Amerika>/<Südamerika>/Chamacoco/Tumereha	13.11.1928
	29.78:43	Kopfschmuck aus Federn	Amerika/Südamerika/Paraguay/-/Hinterland von Puerto Sastre	<Amerika>/<Südamerika>/Chamacoco/Tumereha	13.11.1928
	29.78:44	Kopfschmuck aus Federn	Amerika/Südamerika/Paraguay/-/Hinterland von Puerto Sastre	<Amerika>/<Südamerika>/Chamacoco/Tumereha	13.11.1928
	29.78:45	Stirnschmuck aus Federn	Amerika/Südamerika/Paraguay/-/Hinterland von Puerto Sastre	<Amerika>/<Südamerika>/Chamacoco/Tumereha	13.11.1928
	29.78:46	Stirnschmuck aus Federn	Amerika/Südamerika/Paraguay/-/Hinterland von Puerto Sastre	<Amerika>/<Südamerika>/Chamacoco/Tumereha	13.11.1928
	29.78:47	Armschmuck aus Federn	Amerika/Südamerika/Paraguay/-/Hinterland von Puerto Sastre	<Amerika>/<Südamerika>/Chamacoco/Tumereha	13.11.1928
	29.78:48	Armschmuck aus Federn	Amerika/Südamerika/Paraguay/-/Hinterland von Puerto Sastre	<Amerika>/<Südamerika>/Chamacoco/Tumereha	13.11.1928
	29.78:49	Armschmuck aus Federn	Amerika/Südamerika/Paraguay/-/Hinterland von Puerto Sastre	<Amerika>/<Südamerika>/Chamacoco/Tumereha	13.11.1928
	29.78:50	Armschmuck aus Federn	Amerika/Südamerika/Paraguay/-/Hinterland von Puerto Sastre	<Amerika>/<Südamerika>/Chamacoco/Tumereha	13.11.1928

Please note that many designations in this list have been identified as faulty, outdated or as racist abuse since the inventories' original conception.

Bild	Inventarnummer	Objektbezeichnung	Herkunft	Ethnie	Eingangsdatum
	29.78:51	Stirnschmuck aus Federn	Amerika/Südamerika/Paraguay/-/Hinterland von Puerto Sastre	<Amerika>/<Südamerika>/Chamacoco/Tumereha	13.11.1928
	29.78:52	Stirnschmuck aus Federn	Amerika/Südamerika/Paraguay/-/Hinterland von Puerto Sastre	<Amerika>/<Südamerika>/Chamacoco/Tumereha	13.11.1928
	29.78:53	Haarschmuck (Haarpfeil)	Amerika/Südamerika/Paraguay/-/Hinterland von Puerto Sastre	<Amerika>/<Südamerika>/Chamacoco/Tumereha	13.11.1928
	29.78:54	Tanzstab mit Federn	Amerika/Südamerika/Paraguay/-/Hinterland von Puerto Sastre	<Amerika>/<Südamerika>/Chamacoco/Tumereha	13.11.1928
	29.78:55	Clan - Stirnabzeichen	Amerika/Südamerika/Paraguay/-/Hinterland von Puerto Sastre	<Amerika>/<Südamerika>/Chamacoco/Tumereha	13.11.1928
	29.78:56	Clan - Stirnabzeichen aus Jaguarfell und Federn	Amerika/Südamerika/Paraguay/-/Hinterland von Puerto Sastre	<Amerika>/<Südamerika>/Chamacoco/Tumereha	13.11.1928
	29.78:57	Schnurprobe aus Karragnatá	Amerika/Südamerika/Paraguay/-/Hinterland von Puerto Sastre	<Amerika>/<Südamerika>/Chamacoco/Tumereha	13.11.1928
	29.78:58	Faserprobe aus Karragnatá	Amerika/Südamerika/Paraguay/-/Hinterland von Puerto Sastre	<Amerika>/<Südamerika>/Chamacoco/Tumereha	13.11.1928
	29.78:59	Hängematte aus Karragnatá	Amerika/Südamerika/Paraguay/-/Hinterland von Puerto Sastre	<Amerika>/<Südamerika>/Chamacoco/Tumereha	13.11.1928
	29.78:60	Hängematte aus Karragnatá	Amerika/Südamerika/Paraguay/-/Hinterland von Puerto Sastre	<Amerika>/<Südamerika>/Chamacoco/Tumereha	13.11.1928
	29.78:61	Decke aus Karragnatá	Amerika/Südamerika/Paraguay/-/Hinterland von Puerto Sastre	<Amerika>/<Südamerika>/Chamacoco/Tumereha	13.11.1928
	29.78:62	Paar Sandalen aus Leder	Amerika/Südamerika/Paraguay/-/Hinterland von Puerto Sastre	<Amerika>/<Südamerika>/Chamacoco/Tumereha	13.11.1928
	29.78:63	Paar Sandalen aus Leder	Amerika/Südamerika/Paraguay/-/Hinterland von Puerto Sastre	<Amerika>/<Südamerika>/Chamacoco/Tumereha	13.11.1928
	29.78:64	Paar Sandalen aus Leder	Amerika/Südamerika/Paraguay/-/Hinterland von Puerto Sastre	<Amerika>/<Südamerika>/Chamacoco/Tumereha	13.11.1928
	29.78:65	Paar Sandalen aus Leder	Amerika/Südamerika/Paraguay/-/Hinterland von	<Amerika>/<Süda	13.11.1928

Please note that many designations in this list have been identified as faulty, outdated or as racist abuse since the inventions of museum ethnography.

Bild	Inventarnummer	Objektbezeichnung	Herkunft	Ethnie	Eingangsdatum
			Puerto Sastre	merika>/Chamacoco/Tumereha	
	29.78:66	Anzahl Tonkugeln für Kugelbogen	Amerika/Südamerika/Paraguay/-/Hinterland von Puerto Sastre	<Amerika>/<Südamerika>/Chamacoco/Tumereha	13.11.1928
	29.78:67	Kugelgefäß	Amerika/Südamerika/Paraguay/-/Hinterland von Puerto Sastre	<Amerika>/<Südamerika>/Chamacoco/Tumereha	13.11.1928
	29.78:68	Kugeltopf	Amerika/Südamerika/Paraguay/-/Hinterland von Puerto Sastre	<Amerika>/<Südamerika>/Chamacoco/Tumereha	13.11.1928
	29.83:1	Figur (Bruchstück) aus Ton	Amerika/Zentralamerika/Guatemala	<Amerika>/<Mittelamerika>/Maya	10.6.1929
	29.83:2	Figur (Endstück eines Griffes) (Bruchstück) aus Ton	Amerika/Zentralamerika/Guatemala	<Amerika>/<Mittelamerika>/Maya	10.6.1929
	29.83:3	Spinnwirtel aus Ton	Amerika/Zentralamerika/Guatemala	<Amerika>/<Mittelamerika>/Maya	10.6.1929
	29.84:1	Paar Steigbügel	Amerika/Südamerika/Peru/-/Cajamarca		13.6.1929
	29.84:2	Lederkoffer für Schmucksachen	Amerika/Südamerika/Peru/-/Cajamarca		13.6.1929
	29.84:3	Perlengehänge mit Vogelbälgen	Amerika/Südamerika/Peru/-/Huanta bei Ayacucho		13.6.1929
	29.84:4	Perlengehänge mit Vogelbälgen	Amerika/Südamerika/Peru/-/Huanta bei Ayacucho		13.6.1929
	29.84:5	Hemd, ärmellos	Amerika/Südamerika/Peru/-/Huanta bei Ayacucho		13.6.1929
	29.84:6	Regenkappe	Amerika/Südamerika/Peru/-/Huanta bei Ayacucho		13.6.1929
	29.84:7	Hut	Amerika/Südamerika/Peru/-/Huanta bei Ayacucho		13.6.1929
	29.84:8	Panflöte	Amerika/Südamerika/Peru/-/Huanta bei Ayacucho		13.6.1929
	29.84:9	Geweberest	Amerika/Südamerika/Peru/-/Guadalupe bei Pacasmayo		13.6.1929
	29.84:10	Geweberest	Amerika/Südamerika/Peru/-/Guadalupe bei Pacasmayo		13.6.1929
	29.84:11	Geweberest	Amerika/Südamerika/Peru/-/Guadalupe bei Pacasmayo		13.6.1929
	29.84:12	Geweberest	Amerika/Südamerika/Peru/-/Guadalupe bei Pacasmayo		13.6.1929
	29.84:13	Geweberest	Amerika/Südamerika/Peru/-/Guadalupe bei Pacasmayo		13.6.1929

Please note that many designations in this list have been identified as faulty, outdated or as racist abuse since the inventories original conception.

Bild	Inventarnummer	Objektbezeichnung	Herkunft	Ethnie	Eingangsdatum
	29.84:14	Geweberest	Amerika/Südamerika/Peru/-/Guadalupe bei Pacasmayo		13.6.1929
	29.84:15	Geweberest	Amerika/Südamerika/Peru/-/Guadalupe bei Pacasmayo		13.6.1929
	29.84:16	Geweberest	Amerika/Südamerika/Peru/-/Guadalupe bei Pacasmayo		13.6.1929
	29.84:17	Geweberest	Amerika/Südamerika/Peru/-/Guadalupe bei Pacasmayo		13.6.1929
	29.84:18	Geweberest	Amerika/Südamerika/Peru/-/Guadalupe bei Pacasmayo		13.6.1929
	29.84:19	Geweberest	Amerika/Südamerika/Peru/-/Guadalupe bei Pacasmayo		13.6.1929
	29.84:20	Geweberest	Amerika/Südamerika/Peru/-/Guadalupe bei Pacasmayo		13.6.1929
	29.84:21	Geweberest	Amerika/Südamerika/Peru/-/Guadalupe bei Pacasmayo		13.6.1929
	29.84:22	Geweberest	Amerika/Südamerika/Peru/-/Guadalupe bei Pacasmayo		13.6.1929
	29.84:23	Geweberest	Amerika/Südamerika/Peru/-/Guadalupe bei Pacasmayo		13.6.1929
	29.84:24	Geweberest	Amerika/Südamerika/Peru/-/Guadalupe bei Pacasmayo		13.6.1929
	29.84:25	Schuhsohle, geflochten	Amerika/Südamerika/Peru/-/Cajamarca		13.6.1929
	29.87:1	Steinfigur, alt	Amerika/Karibische Inseln/Dominikanische Republik (?)		17.12.1928
	29.90:1 dop 1	Bootsmodell	Amerika/Südamerika/Bolivien/-/Titicaca-See		10.10.1928
	29.99:1	Bilderrahmen	Amerika/Südamerika/Ecuador/Manabí/Manta		12.6.1929
	29.99:2	Steinfigur	Amerika/Südamerika/Ecuador/-/Tiahuanaco		12.6.1929
	29.102:1	Henkelkrug, rot-schwarz-weiß bemalt, mit Menschengesicht am Gefäßhals	Amerika/Südamerika/Peru/unbekannt/unbekannt		3.7.1929
	29.109:1	Hemd	Amerika/Südamerika/Bolivien	<Amerika>/<Südamerika>/Yuracaré	27.8.1929
	29.109:2	Hemd	Amerika/Südamerika/Bolivien	<Amerika>/<Südamerika>/Yuracaré	27.8.1929
	29.109:3	Kopfputz	Amerika/Südamerika/Bolivien	<Amerika>/<Südamerika>/Yuracaré	27.8.1929
	29.109:4	Kamm	Amerika/Südamerika/Bolivien	<Amerika>/<Südamerika>/Yuracaré	27.8.1929
	29.109:5	Trinkschale	Amerika/Südamerika/Bolivien	<Amerika>/<Südamerika>/Yuracaré	27.8.1929

Please note that many designations in this list have been identified as faulty, outdated or as racist abuse since the inventories' original conception.

Bild	Inventarnummer	Objektbezeichnung	Herkunft	Ethnie	Eingangsdatum
	29.109:6	Bogen	Amerika/Südamerika/Bolivien	<Amerika>/<Südamerika>/Yuracaré	27.8.1929
	29.109:7	Bogen	Amerika/Südamerika/Bolivien	<Amerika>/<Südamerika>/Yuracaré	27.8.1929
	29.109:8	Pfeil	Amerika/Südamerika/Bolivien	<Amerika>/<Südamerika>/Yuracaré	27.8.1929
	29.109:9	Pfeil	Amerika/Südamerika/Bolivien	<Amerika>/<Südamerika>/Yuracaré	27.8.1929
	29.109:10	Pfeil	Amerika/Südamerika/Bolivien	<Amerika>/<Südamerika>/Yuracaré	27.8.1929
	29.109:11	Pfeil	Amerika/Südamerika/Bolivien	<Amerika>/<Südamerika>/Yuracaré	27.8.1929
	29.109:12	Pfeil	Amerika/Südamerika/Bolivien	<Amerika>/<Südamerika>/Yuracaré	27.8.1929
	29.109:13	Pfeil	Amerika/Südamerika/Bolivien	<Amerika>/<Südamerika>/Yuracaré	27.8.1929
	29.109:14	Pfeil	Amerika/Südamerika/Bolivien	<Amerika>/<Südamerika>/Yuracaré	27.8.1929
	29.109:15	Pfeil	Amerika/Südamerika/Bolivien	<Amerika>/<Südamerika>/Yuracaré	27.8.1929
	29.109:16	Pfeil	Amerika/Südamerika/Bolivien	<Amerika>/<Südamerika>/Yuracaré	27.8.1929
	29.109:17	Pfeil	Amerika/Südamerika/Bolivien	<Amerika>/<Südamerika>/Yuracaré	27.8.1929
	29.109:18	Pfeil	Amerika/Südamerika/Bolivien	<Amerika>/<Südamerika>/Yuracaré	27.8.1929
	29.112:1	Pfeilschaft	Amerika/Südamerika		15.8.1929
	29.112:2	Halsschmuck?	Amerika/Südamerika		15.8.1929
	29.112:3	Kamm	Amerika/Südamerika		15.8.1929
	29.117:1	Decke (Poncho)	Amerika/Südamerika/Bolivien		22.8.1929
	29.119:1	Messer aus Kupfer (Stg. Binding)	Amerika/Südamerika/Peru		5.8.1929
	29.120:1	Tongefäß	Amerika/Zentralamerika/Costa Rica/-/Umgegend von Cartago		13.8.1929
	29.120:2	Tongefäß	Amerika/Zentralamerika/Costa Rica/-/Umgegend von Cartago		13.8.1929
	29.120:3	Tongefäß	Amerika/Zentralamerika/Costa Rica/-/Umgegend von Cartago		13.8.1929
	29.120:4	Tongefäß	Amerika/Zentralamerika/Costa Rica/-/Umgegend von Cartago		13.8.1929

Please note that many designations in this list have been identified as faulty, outdated or a racist abuse since the inventories' original conception.

Bild	Inventarnummer	Objektbezeichnung	Herkunft	Ethnie	Eingangsdatum
	29.120:5	Tongefäß	Amerika/Zentralamerika/Costa Rica/-/Umgegend von Cartago		13.8.1929
	29.120:6	Tongefäß	Amerika/Zentralamerika/Costa Rica/-/Umgegend von Cartago		13.8.1929
	29.120:7	Tonschale	Amerika/Zentralamerika/Costa Rica/-/Umgegend von Cartago		13.8.1929
	29.120:8	Fuß von einem Gefäß	Amerika/Zentralamerika/Costa Rica/-/Umgegend von Cartago		13.8.1929
	29.121:1	Tongefäß	Amerika/Südamerika/Chile		27.8.1929
	29.121:2	Tongefäß	Amerika/Südamerika/Chile		27.8.1929
	29.141:1	Reibstein	Amerika/Zentralamerika/Honduras		5.9.1929
	29.141:2	Klopfstein	Amerika/Zentralamerika/Honduras		5.9.1929
	29.141:3	Große Beilklinge	Amerika/Zentralamerika/Honduras		5.9.1929
	29.141:4	Große Beilklinge	Amerika/Zentralamerika/Honduras		5.9.1929
	29.141:5	Große Beilklinge	Amerika/Zentralamerika/Honduras		5.9.1929
	29.141:6	Große Beilklinge	Amerika/Zentralamerika/Honduras		5.9.1929
	29.141:7	Kleine Beilklinge	Amerika/Zentralamerika/Honduras		5.9.1929
	29.141:8	Kleine Beilklinge	Amerika/Zentralamerika/Honduras		5.9.1929
	29.141:9	Kleine Beilklinge	Amerika/Zentralamerika/Honduras		5.9.1929
	29.141:10	Kleine Beilklinge	Amerika/Zentralamerika/Honduras		5.9.1929
	29.141:11	Kleine Beilklinge	Amerika/Zentralamerika/Honduras		5.9.1929
	29.141:12	Kleine Beilklinge	Amerika/Zentralamerika/Honduras		5.9.1929
	29.141:13	Pfeilspitze aus Obsidian	Amerika/Zentralamerika/Honduras		5.9.1929
	29.141:14	Pfeilspitze aus Obsidian	Amerika/Zentralamerika/Honduras		5.9.1929
	29.141:15	Pfeilspitze aus Obsidian	Amerika/Zentralamerika/Honduras		5.9.1929
	29.141:16	Pfeilspitze aus Stein	Amerika/Zentralamerika/Honduras		5.9.1929
	29.141:17	Obsidiansplitter	Amerika/Zentralamerika/Honduras		5.9.1929
	29.141:18	Obsidiansplitter	Amerika/Zentralamerika/Honduras		5.9.1929
	29.141:19	Obsidiansplitter	Amerika/Zentralamerika/Honduras		5.9.1929
	29.141:20	Perle aus Stein	Amerika/Zentralamerika/Honduras		5.9.1929
	29.141:21	Perle aus Stein	Amerika/Zentralamerika/Honduras		5.9.1929
	29.141:22	Perle aus Stein	Amerika/Zentralamerika/Honduras		5.9.1929

Please note that many designations in this list have been identified as racist, outdated or as racist abuse since the inventories' original conception.

Bild	Inventarnummer	Objektbezeichnung	Herkunft	Ethnie	Eingangsdatum
	29.141:23	Perle aus Stein	Amerika/Zentralamerika/Honduras		5.9.1929
	29.141:24	Anhänger aus Stein	Amerika/Zentralamerika/Honduras		5.9.1929
	29.141:25	Anhänger aus Stein	Amerika/Zentralamerika/Honduras		5.9.1929
	29.141:26	Schelle aus Metall	Amerika/Zentralamerika/Honduras		5.9.1929
	29.141:27	Backenzahn aus Metall (Amulett?)	Amerika/Zentralamerika/Honduras		5.9.1929
	29.141:28	Gefäß aus Ton	Amerika/Zentralamerika/Honduras		5.9.1929
	29.141:29	Gefäß aus Ton	Amerika/Zentralamerika/Honduras		5.9.1929
	29.141:30	Gefäß aus Ton	Amerika/Zentralamerika/Honduras		5.9.1929
	29.141:31	Gefäß aus Ton	Amerika/Zentralamerika/Honduras		5.9.1929
	29.141:32	Gefäß aus Ton	Amerika/Zentralamerika/Honduras		5.9.1929
	29.141:33	Gefäß aus Ton	Amerika/Zentralamerika/Honduras		5.9.1929
	29.141:34	Gefäß aus Ton	Amerika/Zentralamerika/Honduras		5.9.1929
	29.141:35	Deckelscheibe aus Ton	Amerika/Zentralamerika/Honduras		5.9.1929
	29.141:36	Tier aus Ton	Amerika/Zentralamerika/Honduras		5.9.1929
	29.141:37	Tier aus Ton	Amerika/Zentralamerika/Honduras		5.9.1929
	29.141:38	Tier aus Ton	Amerika/Zentralamerika/Honduras		5.9.1929
	29.141:39	großes Bruchstück einer Tonfigur, Kopfputz mit Auge	Amerika/Zentralamerika/Honduras		5.9.1929
	29.141:40	Bruchstück einer Tonfigur	Amerika/Zentralamerika/Honduras		5.9.1929
	29.141:41	Bruchstück einer Tonfigur	Amerika/Zentralamerika/Honduras		5.9.1929
	29.141:42	Bruchstück einer Tonfigur	Amerika/Zentralamerika/Honduras		5.9.1929
	29.141:43	Bruchstück einer Tonfigur	Amerika/Zentralamerika/Honduras		5.9.1929
	29.141:44	Bruchstück einer Tonfigur	Amerika/Zentralamerika/Honduras		5.9.1929
	29.141:45	Bruchstück einer Tonfigur	Amerika/Zentralamerika/Honduras		5.9.1929
	29.141:46	Bruchstück einer Tonfigur	Amerika/Zentralamerika/Honduras		5.9.1929
	29.141:47	Bruchstück einer Tonfigur	Amerika/Zentralamerika/Honduras		5.9.1929
	29.141:48	Bruchstück einer Tonfigur	Amerika/Zentralamerika/Honduras		5.9.1929
	29.141:49	Bruchstück einer Tonfigur	Amerika/Zentralamerika/Honduras		5.9.1929
	29.141:50	Bruchstück einer Tonfigur	Amerika/Zentralamerika/Honduras		5.9.1929
	29.141:51	Bruchstück einer Tonfigur	Amerika/Zentralamerika/Honduras		5.9.1929

Please note that many designations in this list have been identified as racist, outdated or as racist abuse since the inventories' original conception.

Bild	Inventarnummer	Objektbezeichnung	Herkunft	Ethnie	Eingangsdatum
	29.141:52	Bruchstück einer Tonfigur	Amerika/Zentralamerika/Honduras		5.9.1929
	29.141:53	Bruchstück einer Tonfigur	Amerika/Zentralamerika/Honduras		5.9.1929
	29.141:54	Bruchstück einer Tonfigur	Amerika/Zentralamerika/Honduras		5.9.1929
	29.141:55	Bruchstück einer Tonfigur	Amerika/Zentralamerika/Honduras		5.9.1929
	29.141:56	Bruchstück einer Tonfigur	Amerika/Zentralamerika/Honduras		5.9.1929
	29.141:57	Bruchstück einer Tonfigur	Amerika/Zentralamerika/Honduras		5.9.1929
	29.141:58	Bruchstück einer Tonfigur	Amerika/Zentralamerika/Honduras		5.9.1929
	29.141:59	Bruchstück einer Tonfigur	Amerika/Zentralamerika/Honduras		5.9.1929
	29.141:60	Bruchstück einer Tonfigur	Amerika/Zentralamerika/Honduras		5.9.1929
	29.141:61	Bruchstück einer Tonfigur	Amerika/Zentralamerika/Honduras		5.9.1929
	29.141:62	Bruchstück einer Tonfigur	Amerika/Zentralamerika/Honduras		5.9.1929
	29.141:63	Bruchstück einer Tonfigur	Amerika/Zentralamerika/Honduras		5.9.1929
	29.141:64	Bruchstück einer Tonfigur	Amerika/Zentralamerika/Honduras		5.9.1929
	29.141:65	Bruchstück einer Tonfigur	Amerika/Zentralamerika/Honduras		5.9.1929
	29.141:66	Postenkladde: Bruchstück einer Tonfigur	Amerika/Zentralamerika/Honduras		5.9.1929
	29.141:67	Bruchstück einer Tonfigur	Amerika/Zentralamerika/Honduras		5.9.1929
	29.141:68	Bruchstück einer Tonfigur	Amerika/Zentralamerika/Honduras		5.9.1929
	29.141:69	Bruchstück einer Tonfigur	Amerika/Zentralamerika/Honduras		5.9.1929
	29.141:70	Bruchstück (Fuß) eines Tongefäßes	Amerika/Zentralamerika/Honduras		5.9.1929
	29.141:71	Bruchstück (Fuß) eines Tongefäßes	Amerika/Zentralamerika/Honduras		5.9.1929
	29.141:72	Bruchstück (Fuß) eines Tongefäßes	Amerika/Zentralamerika/Honduras		5.9.1929
	29.141:73	Bruchstück (Fuß) eines Tongefäßes	Amerika/Zentralamerika/Honduras		5.9.1929
	29.141:74	Bruchstück (Fuß) eines Tongefäßes	Amerika/Zentralamerika/Honduras		5.9.1929
	29.141:75	Bruchstück (Fuß) eines Tongefäßes	Amerika/Zentralamerika/Honduras		5.9.1929
	29.141:76	Bruchstück (Fuß) eines Tongefäßes, Vogel	Amerika/Zentralamerika/Honduras		5.9.1929
	29.141:77	Bruchstück (Fuß) eines Tongefäßes	Amerika/Zentralamerika/Honduras		5.9.1929
	29.141:78	Kleine Maske aus Ton	Amerika/Zentralamerika/Honduras		5.9.1929
	29.141:79	Bruchstück eines Farbstempels	Amerika/Zentralamerika/Honduras		5.9.1929
	29.141:80	Baumknorren	Amerika/Zentralamerika/Honduras		5.9.1929

Please note that many designations in this list have been identified as racist, outdated or as racist abuse since the inventories' original conception.

Bild	Inventarnummer	Objektbezeichnung	Herkunft	Ethnie	Eingangsdatum
	29.148:1	Fragment eines Figurengefäßes; vermutlich Lastenträger (in?)	Amerika/Südamerika/Peru/Nordküste/unbekannt		30.9.1929
	29.148:2	Großes Figurengefäß, bemalt, sitzender Mann mit kronenartigem Kopfputz	Amerika/Südamerika/Peru/unbekannt/unbekannt		30.9.1929
	29.148:3	Tongefäß aus hellem Ton	Amerika/Südamerika/Peru		11.6.1929
	29.148:4	Amphore, schwarz, weiß, rot bemalt, Ährenmuster	Amerika/Südamerika/Peru/Hochland/unbekannt	<Amerika>/<Südamerika>/Inka-Kultur	30.9. 1929
	29.148:5	Tongefäß aus hellem Ton	Amerika/Südamerika/Peru		11.6.1929
	29.148:6	Tongefäß aus hellem Ton	Amerika/Südamerika/Peru		11.6.1929
	29.148:7	Tongefäß aus hellem Ton	Amerika/Südamerika/Peru		11.6.1929
	29.148:8	Tongefäß aus hellem Ton	Amerika/Südamerika/Peru		11.6.1929
	29.148:9	Tongefäß aus hellem Ton	Amerika/Südamerika/Peru		11.6.1929
	29.148:10	Henkelkrug	Amerika/Südamerika/Peru/Nordküste Perus/Lambayeque (?)		30.9.1929
	29.148:11	Henkelkrug schwarz auf rot bemalt mit geometrischem Muster, reliefierter Standring	Amerika/Südamerika/Peru/Nordküste/unbekannt		30.9.1929
	29.148:12	Kopfgefäß	Amerika/Südamerika/Peru/Nordküste/unbekannt		30.9.1929
	29.148:13	Tongefäß aus hellem Ton	Amerika/Südamerika/Peru		11.6.1929
	29.148:14	Doppelgefäß	Amerika/Südamerika/Peru/Nordküste/Lambayeque (?)		30.9.1929
	29.148:15	Henkelkrug	Amerika/Südamerika/Peru/Hochland Perus		11.6.1929
	29.148:16	Steigbügelgefäß, schwarz, mit vier genoppten Feldern, in denen menschl. Figur steht	Amerika/Südamerika/Peru/Nordküste Perus/unbekannt	<Amerika>/<Südamerika>/Chimú-Kultur	30.9.1929
	29.148:17	Steigbügelgefäß, schwarz mit vier reliefierten Vogeldarstellungen	Amerika/Südamerika/Peru/Nordküste Perus/unbekannt		30.9.1929
	29.148:18	Steigbügelgefäß, schwarz, mit quaderförmigem Körper; 3 liegende Personen, Beischlafszene	Amerika/Südamerika/Peru	<Amerika>/<Südamerika>/Chimú-Kultur	11.6.1929
	29.148:19	Steigbügelgefäß, schwarz, in Form zweier Schlangen, kleine Affenfigur am Ausguss	Amerika/Südamerika/Peru/Nordküste Perus/unbekannt		30.9.1929
	29.148:20	Kopfgefäß mit Steigbügelausguss und kleiner plastischer Vogelfigur	Amerika/Südamerika/Peru/Nordküste Perus/unbekannt		30.9.1929
	29.148:21	Figurengefäß, schwarz in Form eines Papageis mit Frucht im Schnabel, Steigbügel mit plastischen Verzierungen und Reliefornament am Fuß	Amerika/Südamerika/Peru/Nordküste Perus/unbekannt		30.9.1929

Please note that some designations in this list have been identified as fully, outdated and as racist abuse since the inventories' original conception.

Bild	Inventarnummer	Objektbezeichnung	Herkunft	Ethnie	Eingangsdatum
	29.148:22	Tongefäß aus schwarzem Ton	Amerika/Südamerika/Peru		11.6.1929
	29.148:23	Pfeifgefäß, schwarz mit konischem Ausguss, Henkel und plastischer sitzender Menschenfigur mit Kasten auf dem Schoß	Amerika/Südamerika/Peru/Nordküste/unbekannt		30.9.1929
	29.148:24	Doppelgefäß	Amerika/Südamerika/Peru/Nordküste Perus/unbekannt		30.9.1929
	29.148:25	Doppelgefäß mit Papageikopf (Musikinstument) "Silbador"	Amerika/Südamerika/Peru/Nordküste Perus/unbekannt		30.9.1929
	29.148:26	Tongefäß aus schwarzem Ton	Amerika/Südamerika/Peru		11.6.1929
	29.148:27	Tongefäß aus schwarzem Ton	Amerika/Südamerika/Peru		11.6.1929
	29.148:28	Gefäß mit Doppelausguß, schwarz, gezackte Verzierungen an Ausgussansatz	Amerika/Südamerika/Peru/Nordküste/unbekannt		30.9.1929
	29.148:29	Tongefäß aus schwarzem Ton	Amerika/Südamerika/Peru		11.6.1929
	29.148:30	Figurengefäß	Amerika/Südamerika/Peru/Nordküste/unbekannt		30.9.1929
	29.148:31	Henkelkrug	Amerika/Südamerika/Peru/Nordküste Perus/unbekannt		30.9.1929
	29.148:32	Tongefäß, schwarz mit Bandhenkel, menschlichem Gesicht und geometrischem Muster in Relief, platische Zacken an den Seiten	Amerika/Südamerika/Peru/Nordküste Perus/unbekannt		30.9.1929
	29.148:33	Henkelkrug, Fisch mit zylindrischem Ausguß und Bandhenkel, schwarz	Amerika/Südamerika/Peru/Nordküste Perus/unbekannt		30.9.1929
	29.148:34	Figurengefäß; schwarz; hockender Affe mit Frucht in den Händen	Amerika/Südamerika/Peru/Nordküste Perus/unbekannt		30.9.1929
	29.148:35	Schwarzes Tongefäß, mit Krabbendarstellung in Relief und plastischem Tierkopf am Hals	Amerika/Südamerika/Peru/Nordküste Perus/unbekannt	<Amerika>/<Südamerika>/Chimú-Kultur	30.9.1929
	29.148:36	Flasche, schwarz mit plastischer Darstellung eines Menschengesichts und reliefierten Armen	Amerika/Südamerika/Peru/Nordküste Perus/unbekannt		30.9.1929
	29.148:37	Topf	Amerika/Südamerika/Peru/Südküste Perus (?)/unbekannt		11.6.1929
	29.148:38	Steigbügelgefäß	Amerika/Südamerika/Peru/Nordperu/Vermutlich Cupisnique		30.9.1929
	29.148:39	Okarina	Amerika/Südamerika/Peru/Nordküste/unbekannt		30.9.1929
	29.148:39a	Okarina	Amerika/Südamerika		30.9.1929
	29.148:40	Miniaturgefäß	Amerika/Südamerika/Peru/unbekannt/unbekannt		30.9.1929
	29.148:41	Keramikfragment, Schlangenkopf?	Amerika/Südamerika/Peru/unbekannt		11.6.1929 /30.9.29?

Please note that many designations on this list have been identified as faulty, outdated or as racist abuse since the inventories' original conception.

Bild	Inventarnummer	Objektbezeichnung	Herkunft	Ethnie	Eingangsdatum
	29.148:42	Messer aus Kupfer	Amerika/Südamerika/Peru		11.6.1929
	29.148:43	Messer aus Kupfer	Amerika/Südamerika/Peru		11.6.1929
	29.148:44	Messer aus Kupfer	Amerika/Südamerika/Peru		11.6.1929
	29.148:45	Messer aus Kupfer	Amerika/Südamerika/Peru		11.6.1929
	29.148:46	Messer aus Kupfer	Amerika/Südamerika/Peru		11.6.1929
	29.148:47	Messer aus Kupfer	Amerika/Südamerika/Peru		11.6.1929
	29.148:48 dop 1	Messer aus Kupfer	Amerika/Südamerika/Peru		11.6.1929
	29.148:49	Messer aus Kupfer	Amerika/Südamerika/Peru		11.6.1929
	29.148:50	Stück Kupfer	Amerika/Südamerika/Peru		11.6.1929
	29.148:51	Punze aus Kupfer	Amerika/Südamerika/Peru		11.6.1929
	29.148:52	Punze aus Kupfer	Amerika/Südamerika/Peru		11.6.1929
	29.148:53	Punze aus Kupfer	Amerika/Südamerika/Peru		11.6.1929
	29.148:54	Punze aus Kupfer	Amerika/Südamerika/Peru		11.6.1929
	29.148:55	Punze aus Kupfer	Amerika/Südamerika/Peru		11.6.1929
	29.148:56	Punze aus Kupfer	Amerika/Südamerika/Peru		11.6.1929
	29.148:57	Punze aus Kupfer	Amerika/Südamerika/Peru		11.6.1929
	29.148:58	Punze aus Kupfer	Amerika/Südamerika/Peru		11.6.1929
	29.148:59	Punze aus Kupfer	Amerika/Südamerika/Peru		11.6.1929
	29.148:60	Punze aus Kupfer	Amerika/Südamerika/Peru		11.6.1929
	29.148:61	Punze aus Kupfer	Amerika/Südamerika/Peru		11.6.1929
	29.148:62	Hämmerchen aus Kupfer	Amerika/Südamerika/Peru		11.6.1929
	29.148:63	Hämmerchen aus Kupfer	Amerika/Südamerika/Peru		11.6.1929
	29.148:64	Hämmerchen aus Kupfer	Amerika/Südamerika/Peru		11.6.1929
	29.148:65	Unterlage aus Kupfer	Amerika/Südamerika/Peru		11.6.1929
	29.148:66	Anzahl Metallstückchen	Amerika/Südamerika/Peru		11.6.1929
	29.148:67	Pinzette aus Kupfer	Amerika/Südamerika/Peru		11.6.1929
	29.148:68	Anzahl Perlen aus Kupfer	Amerika/Südamerika/Peru		11.6.1929
	29.148:69	Verzierung aus Kupfer	Amerika/Südamerika/Peru		11.6.1929
	29.148:70	Kleines Gefäß aus Kupfer, Kinderspielzeug	Amerika/Südamerika/Bolivien		11.6.1929
	29.148:71	Kleines Gefäß aus Kupfer,	Amerika/Südamerika/Bolivien		11.6.1929

Please note that many designations in this list have been identified as faulty, outdated or as racist abuse since the inventories' original conception.

Bild	Inventarnummer	Objektbezeichnung	Herkunft	Ethnie	Eingangsdatum
		Kinderspielzeug			
	29.148:72	Kleines Gefäß aus Kupfer, Kinderspielzeug	Amerika/Südamerika/Bolivien		11.6.1929
	29.148:73	Kleines Gefäß aus Kupfer, Kinderspielzeug	Amerika/Südamerika/Bolivien		11.6.1929
	29.148:74	Kleines Gefäß aus Kupfer, Kinderspielzeug	Amerika/Südamerika/Bolivien		11.6.1929
	29.148:75	Kleines Gefäß aus Kupfer, Kinderspielzeug	Amerika/Südamerika/Bolivien		11.6.1929
	29.148:76	Kleines Gefäß aus Silber, Kinderspielzeug	Amerika/Südamerika/Bolivien		11.6.1929
	29.148:77	Kleines Gefäß aus Ton, Kinderspielzeug	Amerika/Südamerika/Bolivien		11.6.1929
	29.148:78	Kleines Gefäß aus Ton, Kinderspielzeug	Amerika/Südamerika/Bolivien		11.6.1929
	29.148:79	Kleines Gefäß aus Ton, Kinderspielzeug	Amerika/Südamerika/Bolivien		11.6.1929
	29.148:80	Kleines Gefäß aus Ton, Kinderspielzeug	Amerika/Südamerika/Bolivien		11.6.1929
	29.148:81	Kleines Gefäß aus Ton, Kinderspielzeug	Amerika/Südamerika/Bolivien		11.6.1929
	29.148:82	Figur aus Ton, Kinderspielzeug	Amerika/Südamerika/Bolivien		11.6.1929
	29.148:83	Kamm aus Stäbchen, Kinderspielzeug	Amerika/Südamerika/Bolivien		11.6.1929
	29.148:84	Paar Ohrringe aus Silber	Amerika/Südamerika/Bolivien		11.6.1929
	29.148:85	Paar Ohrringe aus Silber	Amerika/Südamerika/Bolivien		11.6.1929
	29.148:86	Paar Ohrringe aus Silber	Amerika/Südamerika/Bolivien		11.6.1929
	29.148:87	Paar Ohrringe aus Silber	Amerika/Südamerika/Bolivien		11.6.1929
	29.148:88	Halskette, Kinderspielzeug	Amerika/Südamerika/Bolivien		11.6.1929
	29.148:89	Paar Gamaschen aus Leder, Kinderspielzeug	Amerika/Südamerika/Bolivien		11.6.1929
	29.148:90	Körbchen, Kinderspielzeug	Amerika/Südamerika/Bolivien		11.6.1929
	29.148:91	Stier aus Stroh, Kinderspielzeug	Amerika/Südamerika/Bolivien		11.6.1929
	29.148:92	Panflöte	Amerika/Südamerika/Bolivien		11.6.1929
	29.148:93	Beilklinge	Amerika/Südamerika/Bolivien		11.6.1929
	29.148:94	Tragtasche	Amerika/Südamerika/Bolivien		11.6.1929
	29.148:95	Tragtasche	Amerika/Südamerika/Bolivien		11.6.1929
	29.148:96	Kopfreif mit Federn	Amerika/Südamerika/Bolivien		11.6.1929
	29.148:97	Spindel mit Faden	Amerika/Südamerika/Bolivien		11.6.1929
	29.150:1	Schlafmatte	Amerika/Nordamerika/Kanada/West-Vancouver		13.9.1929

Please note that many designations in this list have been identified as guilty, outdated or as resist abuse since the inventories' original conception.

Bild	Inventarnummer	Objektbezeichnung	Herkunft	Ethnie	Eingangsdatum
	29.150:2	Tasche	Amerika/Nordamerika/Kanada/West-Vancouver		13.9.1929
	29.158:1	Paar Schneeschuhe (18)	Amerika/Nordamerika/Kanada		25. u. 26.9.1929
	29.158:2	Steinsitz (223) // [ausgeschieden]	Amerika/Südamerika/Ecuador		25. u. 26.9.1929
	29.158:3	Steinsitz (224)	Amerika/Südamerika/Ecuador		25. u. 26.9.1929
	29.158:4	Kokosnuß, beschnitzt (6)	Amerika/Nordamerika/Mexiko		25. u. 26.9.1929
	29.158:5	Stab mit Brandmalerei (8)	Amerika/Südamerika/Brasilien/-/Bahia		25. u. 26.9.1929
	29.158:6	Musikinstrument (142)	Amerika/Südamerika/Bolivien		25. u. 26.9.1929
	29.158:7	Bogen (240)	Amerika/Südamerika/Brasilien		25. u. 26.9.1929
	29.158:8	Floßmodell (63)	Amerika/Südamerika/Brasilien		25. u. 26.9.1929
	29.158:9	Floßmodell (175) mit Zubehör	Amerika/Südamerika/Brasilien		25. u. 26.9.1929
	29.158:10	Doppelgefäß, schwarz, sitzende menschlicher Figur mit Haube	Amerika/Südamerika/Peru/Nordküste/unbekannt	<Amerika>/<Südamerika>/Chimú-Kultur	25. u. 26. 9. 1929
	29.158:11	Henkelkrug mit menschlichem Gesicht am Ausguss, schwarz	Amerika/Südamerika/Peru/Nordküste Perus/unbekannt		25 und 26.9.1929
	29.158:12	Flachkugeliges Tongefäß, schwarz mit kleinem Henkel; Hals in Form eines Tierkopfes mit aufgerissenem Maul	Amerika/Südamerika/Peru/Nordküste Perus/unbekannt		25. und 26.9.1929
	29.158:13	Kalebasse, beschnitzt	Amerika		25. u. 26.9.1929
	29.158:14	Paar Schuhe (294)	Amerika/Nordamerika/Kanada		25. u. 26.9.1929
	29.158:15	Flasche mit Salpetererde (330)	Amerika		25. u. 26.9.1929
	29.158:16	Musikinstrument, kleine Gitarre (Charango) aus Gürteltierpanzer	Amerika/Südamerika/Bolivien		25. u. 26.9.1929
	29.164:1	Tuch	Amerika/Zentralamerika/Guatemala/Quetzaltenango/Costacusa, Costa Cuca		24.10.1929
	29.164:2	Tuch	Amerika/Zentralamerika/Guatemala/Quetzaltenango/Costacusa, Costa Cuca		24.10.1929
	29.164:3	Tuch	Amerika/Zentralamerika/Guatemala/Quetzaltenango/Costacusa, Costa Cuca		24.10.1929
	29.164:4	Tuch	Amerika/Zentralamerika/Guatemala/Quetzaltenango/Costacusa, Costa Cuca		24.10.1929
	29.165:1	Wachsfigur (Wasserträger) // [Ausgeschieden]	Amerika/Nordamerika/Mexiko		7.10.1929
	29.165:2	Wachsfigur (Kohlenträger) // [Ausgeschieden]	Amerika/Nordamerika/Mexiko		7.10.1929
	29.166:1	Wachsfigur (Fruchthändler) // [Ausgeschieden]	Amerika/Nordamerika/Mexiko		25.10.1929

Please note that many designations in this list have been identified as faulty, outdated or as racist abuse since the inventories' original conception.

Bild	Inventarnummer	Objektbezeichnung	Herkunft	Ethnie	Eingangsdatum
	29.166:2	Wachsfigur (Mutter mit Kind) // [Ausgeschieden]	Amerika/Nordamerika/Mexiko		25.10.1929
	29.171:1	Tanzmaske	Amerika/Südamerika/Brasilien	<Amerika>/<Südamerika>/Timbira/Canela/Ramkokamekra	26.10.1929
	29.171:2	Tanzmaske	Amerika/Südamerika/Brasilien	<Amerika>/<Südamerika>/Timbira/Canela/Ramkokamekra	26.10.1929
	29.171:3	Tanzmaske	Amerika/Südamerika/Brasilien	<Amerika>/<Südamerika>/Timbira/Canela/Ramkokamekra	26.10.1929
	29.171:4	Tanzmaske	Amerika/Südamerika/Brasilien	<Amerika>/<Südamerika>/Timbira/Canela/Ramkokamekra	26.10.1929
	29.172:1	Tongefäß	Amerika/Südamerika/Venezuela/-/Boconó		5. u. 6.9.1929
	29.172:2	Tongefäß	Amerika/Südamerika/Venezuela/-/Boconó		5. u. 6.9.1929
	29.172:3	Tongefäß	Amerika/Südamerika/Venezuela/-/Boconó		5. u. 6.9.1929
	29.172:4	Tonfigur	Amerika/Südamerika/Venezuela/-/Boconó		5. u. 6.9.1929
	29.172:5	Tonfigur	Amerika/Südamerika/Venezuela/-/Boconó		5. u. 6.9.1929
	29.172:6	Tonfigur	Amerika/Südamerika/Venezuela/-/Boconó		5. u. 6.9.1929
	29.172:7	Tonfigur	Amerika/Südamerika/Venezuela/-/Boconó		5. u. 6.9.1929
	29.172:8	Tonfigur	Amerika/Südamerika/Venezuela/-/Boconó		5. u. 6.9.1929
	29.172:9	Tonfigur	Amerika/Südamerika/Venezuela/-/Boconó		5. u. 6.9.1929
	29.172:10	Tonfigur	Amerika/Südamerika/Venezuela/-/Boconó		5. u. 6.9.1929
	29.172:11	Tonfigur	Amerika/Südamerika/Venezuela/-/Boconó		5. u. 6.9.1929
	29.172:12	Tonfigur	Amerika/Südamerika/Venezuela/-/Boconó		5. u. 6.9.1929
	29.172:13	Tonfigur	Amerika/Südamerika/Venezuela/-/Boconó		5. u. 6.9.1929
	29.172:14	Tonfigur	Amerika/Südamerika/Venezuela/-/Boconó		5. u. 6.9.1929
	29.172:15	Tonfigur	Amerika/Südamerika/Venezuela/-/Boconó		5. u. 6.9.1929
	29.172:16	Kleine Steinfigur	Amerika/Südamerika/Venezuela/-/Boconó		5. u. 6.9.1929
	29.172:17	Kleine Steinfigur	Amerika/Südamerika/Venezuela/-/Boconó		5. u. 6.9.1929
	29.172:18	Paar Sporen	Amerika/Südamerika/Venezuela/-/Boconó		5. u. 6.9.1929

Please note that many designations in this list have been identified as faulty, outdated or as racist abuse since the inventories original conception.

Bild	Inventarnummer	Objektbezeichnung	Herkunft	Ethnie	Eingangsdatum
	29.174:1	Kokosnuß, beschnitzt (Sparbüchse)	Amerika/Nordamerika/Mexiko		8.11.1929
	29.183:1	Zweigstück, Tapabereitung zeigend	Amerika/Nordamerika/Mexiko		27.11.1929
	29.195:1	Bogen	Amerika/Südamerika/Bolivien	<Amerika>/<Südamerika>/Aymara, Aimara, Aimará	5.12.1929
	29.195:2	Pfeil	Amerika/Südamerika/Bolivien	<Amerika>/<Südamerika>/Aymara, Aimara, Aimará	5.12.1929
	29.195:3	Pfeil	Amerika/Südamerika/Bolivien	<Amerika>/<Südamerika>/Aymara, Aimara, Aimará	5.12.1929
	29.195:4	Pfeil	Amerika/Südamerika/Bolivien	<Amerika>/<Südamerika>/Aymara, Aimara, Aimará	5.12.1929
	29.195:5	Pfeil	Amerika/Südamerika/Bolivien	<Amerika>/<Südamerika>/Aymara, Aimara, Aimará	5.12.1929
	29.195:6	Pfeil	Amerika/Südamerika/Bolivien	<Amerika>/<Südamerika>/Aymara, Aimara, Aimará	5.12.1929
	29.195:7	Öllampe	Amerika/Südamerika/Bolivien	<Amerika>/<Südamerika>/Aymara, Aimara, Aimará	5.12.1929
	29.195:8	Bootsmodell	Amerika/Südamerika/Bolivien/-/Titicacasee		5.12.1929
	29.195:9	Schnitzerei aus Stein; Gehöfft mit großer Tierherde und Gebäuden	Amerika/Südamerika/Bolivien		5.12.1929
	29.195:10	Schnitzerei aus Stein, kleine Stierfigur	Amerika/Südamerika/Bolivien		5.12.1929
	29.195:11	Schnitzerei aus Stein, kleine Frauenfigur mit Gegenstand in Händen	Amerika/Südamerika/Bolivien		5.12.1929
	29.195:12	Körbchen aus Silberdraht mit Henkel, Filigranarbeit	Amerika/Südamerika/Bolivien		5.12.1929
	29.195:13	Aufsatz von einem Flaschenstöpsel aus Silberdraht, Filigranarbeit: Pfau	Amerika/Südamerika/Bolivien		5.12.1929
	29.203:1	Tongefäß	Amerika/Südamerika/Peru		11.06.1929
	29.203:2	Tongefäß	Amerika/Südamerika/Peru		11.06.1929
	29.203:3	Tongefäß	Amerika/Südamerika/Peru		11.06.1929
	29.203:4	Tongefäß	Amerika/Südamerika/Peru		11.06.1929
	29.203:5	Tongefäß	Amerika/Südamerika/Peru		11.06.1929
	29.206:1	Bogen (2)	Amerika/Südamerika/Brasilien/-/Aldea de Ponto	<Amerika>/<Süda	25.2.1931

Please note that many designations in this list have been identified as faulty, outdated or a racist abuse since the inventory's original conception.

Bild	Inventarnummer	Objektbezeichnung	Herkunft	Ethnie	Eingangsdatum
				merika>/Timbira/Canela/Ramkokamekra	
	29.206:2	Bogen (5)	Amerika/Südamerika/Brasilien/-/Aldea de Ponto	<Amerika>/<Südamerika>/Timbira/Canela/Ramkokamekra	25.2.1931
	29.206:3	Pfeil (7)	Amerika/Südamerika/Brasilien/-/Aldea de Ponto	<Amerika>/<Südamerika>/Timbira/Canela/Ramkokamekra	25.2.1931
	29.206:4	Pfeil (8)	Amerika/Südamerika/Brasilien/-/Aldea de Ponto	<Amerika>/<Südamerika>/Timbira/Canela/Ramkokamekra	25.2.1931
	29.206:5	Pfeil (9)	Amerika/Südamerika/Brasilien/-/Aldea de Ponto	<Amerika>/<Südamerika>/Timbira/Canela/Ramkokamekra	25.2.1931
	29.206:6	Pfeil (12)	Amerika/Südamerika/Brasilien/-/Aldea de Ponto	<Amerika>/<Südamerika>/Timbira/Canela/Ramkokamekra	25.2.1931
	29.206:7	Pfeil (13)	Amerika/Südamerika/Brasilien/-/Aldea de Ponto	<Amerika>/<Südamerika>/Timbira/Canela/Ramkokamekra	25.2.1931
	29.206:8	Pfeil mit Holzspitze (15)	Amerika/Südamerika/Brasilien/-/Aldea de Ponto	<Amerika>/<Südamerika>/Timbira/Canela/Ramkokamekra	25.2.1931
	29.206:9	Pfeil mit Holzspitze (16)	Amerika/Südamerika/Brasilien/-/Aldea de Ponto	<Amerika>/<Südamerika>/Timbira/Canela/Ramkokamekra	25.2.1931
	29.206:10	Pfeil mit Holzspitze (17)	Amerika/Südamerika/Brasilien/-/Aldea de Ponto	<Amerika>/<Südamerika>/Timbira/Canela/Ramkokamekra	25.2.1931
	29.206:11	Pfeil mit Holzspitze (19)	Amerika/Südamerika/Brasilien/-/Aldea de Ponto	<Amerika>/<Südamerika>/Timbira/Canela/Ramkokamekra	25.2.1931
	29.206:12	Pfeil mit eisernem Widerhaken (23)	Amerika/Südamerika/Brasilien/-/Aldea de Ponto	<Amerika>/<Südamerika>/Timbira/C	25.2.1931

Please note that many designations in this list have been identified as faulty, outdated or as racist abuse since the inventories' original conception.

Bild	Inventarnummer	Objektbezeichnung	Herkunft	Ethnie	Eingangsdatum
				anela/Ramkokamekra	
	29.206:13	Pfeil mit eisernem Widerhaken (24)	Amerika/Südamerika/Brasilien/-/Aldea de Ponto	<Amerika>/<Südamerika>/Timbira/Canela/Ramkokamekra	25.2.1931
	29.206:14	Pfeil mit eisernem Widerhaken (27)	Amerika/Südamerika/Brasilien/-/Aldea de Ponto	<Amerika>/<Südamerika>/Timbira/Canela/Ramkokamekra	25.2.1931
	29.206:15	Pfeil mit eisernem Widerhaken (29)	Amerika/Südamerika/Brasilien/-/Aldea de Ponto	<Amerika>/<Südamerika>/Timbira/Canela/Ramkokamekra	25.2.1931
	29.206:16	Pfeil mit zugespitztem Rohrschaft (30)	Amerika/Südamerika/Brasilien/-/Aldea de Ponto	<Amerika>/<Südamerika>/Timbira/Canela/Ramkokamekra	25.2.1931
	29.206:17	Pfeil mit zugespitztem Rohrschaft (31)	Amerika/Südamerika/Brasilien/-/Aldea de Ponto	<Amerika>/<Südamerika>/Timbira/Canela/Ramkokamekra	25.2.1931
	29.206:18	Pfeil mit zugespitztem Rohrschaft (32)	Amerika/Südamerika/Brasilien/-/Aldea de Ponto	<Amerika>/<Südamerika>/Timbira/Canela/Ramkokamekra	25.2.1931
	29.206:19	Pfeil mit zugespitztem Rohrschaft (33)	Amerika/Südamerika/Brasilien/-/Aldea de Ponto	<Amerika>/<Südamerika>/Timbira/Canela/Ramkokamekra	25.2.1931
	29.206:20	Pfeil mit zugespitztem Rohrschaft (34)	Amerika/Südamerika/Brasilien/-/Aldea de Ponto	<Amerika>/<Südamerika>/Timbira/Canela/Ramkokamekra	25.2.1931
	29.206:21	Pfeil mit zugespitztem Rohrschaft (35)	Amerika/Südamerika/Brasilien/-/Aldea de Ponto	<Amerika>/<Südamerika>/Timbira/Canela/Ramkokamekra	25.2.1931
	29.206:22	Pfeil mit zugespitztem Rohrschaft (36)	Amerika/Südamerika/Brasilien/-/Aldea de Ponto	<Amerika>/<Südamerika>/Timbira/Canela/Ramkokamekra	25.2.1931
	29.206:23	Pfeil mit zugespitztem Rohrschaft (40)	Amerika/Südamerika/Brasilien/-/Aldea de Ponto	<Amerika>/<Südamerika>/Timbira/Canela/Ramkokame	25.2.1931

Please note that many designations in this list have been identified as faulty, outdated or as racist abuse since the inventories original conception.

Bild	Inventarnummer	Objektbezeichnung	Herkunft	Ethnie	Eingangsdatum
				kra	
	29.206:24	Pfeil mit zugespitztem Rohrschaft (43)	Amerika/Südamerika/Brasilien/-/Aldea de Ponto	<Amerika>/<Südamerika>/Timbira/Canela/Ramkokamekra	25.2.1931
	29.206:25	Pfeil mit zugespitztem Rohrschaft (46)	Amerika/Südamerika/Brasilien/-/Aldea de Ponto	<Amerika>/<Südamerika>/Timbira/Canela/Ramkokamekra	25.2.1931
	29.206:26	Pfeil mit zugespitztem Rohrschaft (48)	Amerika/Südamerika/Brasilien/-/Aldea de Ponto	<Amerika>/<Südamerika>/Timbira/Canela/Ramkokamekra	25.2.1931
	29.206:27	Pfeil mit zugespitztem Rohrschaft (49)	Amerika/Südamerika/Brasilien/-/Aldea de Ponto	<Amerika>/<Südamerika>/Timbira/Canela/Ramkokamekra	25.2.1931
	29.206:28	Pfeil mit zugespitztem Rohrschaft (50)	Amerika/Südamerika/Brasilien/-/Aldea de Ponto	<Amerika>/<Südamerika>/Timbira/Canela/Ramkokamekra	25.2.1931
	29.206:29	Bogen für größeren Knaben (57)	Amerika/Südamerika/Brasilien/-/Aldea de Ponto	<Amerika>/<Südamerika>/Timbira/Canela/Ramkokamekra	25.2.1931
	29.206:30	Pfeil mit Holzspitze (58)	Amerika/Südamerika/Brasilien/-/Aldea de Ponto	<Amerika>/<Südamerika>/Timbira/Canela/Ramkokamekra	25.2.1931
	29.206:31	Pfeil mit aufgesetzter Strohkugel (60)	Amerika/Südamerika/Brasilien/-/Aldea de Ponto	<Amerika>/<Südamerika>/Timbira/Canela/Ramkokamekra	25.2.1931
	29.206:32	Pfeil mit aufgesetzem Stäbchenkreuz (61)	Amerika/Südamerika/Brasilien/-/Aldea de Ponto	<Amerika>/<Südamerika>/Timbira/Canela/Ramkokamekra	25.2.1931
	29.206:33	Schwertkeule (63)	Amerika/Südamerika/Brasilien/-/Aldea de Ponto	<Amerika>/<Südamerika>/Timbira/Canela/Ramkokamekra	25.2.1931
	29.206:34	Schwertkeule (66)	Amerika/Südamerika/Brasilien/-/Aldea de Ponto	<Amerika>/<Südamerika>/Timbira/Canela/Ramkokamekra	25.2.1931

Please note that many designations in this list have been identified as faulty, outdated or as racist abuse since the inventories of our conception.

Bild	Inventarnummer	Objektbezeichnung	Herkunft	Ethnie	Eingangsdatum
	29.206:35	Schwertkeule (69)	Amerika/Südamerika/Brasilien/-/Aldea de Ponto	<Amerika>/<Südamerika>/Timbira/Canela/Ramkokamekra	25.2.1931
	29.206:36	Schwertkeule (70)	Amerika/Südamerika/Brasilien/-/Aldea de Ponto	<Amerika>/<Südamerika>/Timbira/Canela/Ramkokamekra	25.2.1931
	29.206:37	Schwertkeule (71)	Amerika/Südamerika/Brasilien/-/Aldea de Ponto	<Amerika>/<Südamerika>/Timbira/Canela/Ramkokamekra	25.2.1931
	29.206:38	Zeremonialkeule (74)	Amerika/Südamerika/Brasilien/-/Aldea de Ponto	<Amerika>/<Südamerika>/Timbira/Canela/Ramkokamekra	25.2.1931
	29.206:39	Zeremonialkeule (75)	Amerika/Südamerika/Brasilien/-/Aldea de Ponto	<Amerika>/<Südamerika>/Timbira/Canela/Ramkokamekra	25.2.1931
	29.206:40	Stabkeule (76)	Amerika/Südamerika/Brasilien/-/Aldea de Ponto	<Amerika>/<Südamerika>/Timbira/Canela/Ramkokamekra	25.2.1931
	29.206:41	Keule mit vierkantigem Schlagende (79)	Amerika/Südamerika/Brasilien/-/Aldea de Ponto	<Amerika>/<Südamerika>/Timbira/Canela/Ramkokamekra	25.2.1931
	29.206:42	Keule mit vierkantigem Schlagende (80)	Amerika/Südamerika/Brasilien/-/Aldea de Ponto	<Amerika>/<Südamerika>/Timbira/Canela/Ramkokamekra	25.2.1931
	29.206:43	Zeremoniallanze (84)	Amerika/Südamerika/Brasilien/-/Aldea de Ponto	<Amerika>/<Südamerika>/Timbira/Canela/Ramkokamekra	25.2.1931
	29.206:44	Zeremoniallanze (85)	Amerika/Südamerika/Brasilien/-/Aldea de Ponto	<Amerika>/<Südamerika>/Timbira/Canela/Ramkokamekra	25.2.1931
	29.206:45	Schlafmatte aus Burity (87)	Amerika/Südamerika/Brasilien/-/Aldea de Ponto	<Amerika>/<Südamerika>/Timbira/Canela/Ramkokamekra	25.2.1931
	29.206:46	Schlafmatte aus Burity (89)	Amerika/Südamerika/Brasilien/-/Aldea de Ponto	<Amerika>/<Süda	25.2.1931

Please note that many designations in this list have been identified as faulty, outdated or as racist abuse since the inventories originated in the conception.

Bild	Inventarnummer	Objektbezeichnung	Herkunft	Ethnie	Eingangsdatum
				merika>/Timbira/Canela/Ramkokamekra	
	29.206:47	Schlafmatte aus Burity (90)	Amerika/Südamerika/Brasilien/-/Aldea de Ponto	<Amerika>/<Südamerika>/Timbira/Canela/Ramkokamekra	25.2.1931
	29.206:48	Tasche aus Burity (94)	Amerika/Südamerika/Brasilien/-/Aldea de Ponto	<Amerika>/<Südamerika>/Timbira/Canela/Ramkokamekra	25.2.1931
	29.206:49	Tasche aus Burity (95)	Amerika/Südamerika/Brasilien/-/Aldea de Ponto	<Amerika>/<Südamerika>/Timbira/Canela/Ramkokamekra	25.2.1931
	29.206:50	Tasche aus Burity (97)	Amerika/Südamerika/Brasilien/-/Aldea de Ponto	<Amerika>/<Südamerika>/Timbira/Canela/Ramkokamekra	25.2.1931
	29.206:51	Patronentasche (98)	Amerika/Südamerika/Brasilien/-/Aldea de Ponto	<Amerika>/<Südamerika>/Timbira/Canela/Ramkokamekra	25.2.1931
	29.206:52	Patronentasche (99)	Amerika/Südamerika/Brasilien/-/Aldea de Ponto	<Amerika>/<Südamerika>/Timbira/Canela/Ramkokamekra	25.2.1931
	29.206:53	Patronentasche (102)	Amerika/Südamerika/Brasilien/-/Aldea de Ponto	<Amerika>/<Südamerika>/Timbira/Canela/Ramkokamekra	25.2.1931
	29.206:54	Patronentasche (104)	Amerika/Südamerika/Brasilien/-/Aldea de Ponto	<Amerika>/<Südamerika>/Timbira/Canela/Ramkokamekra	25.2.1931
	29.206:55	Großer, länglicher Korb mit breiter Schlaufe und mit geflochtenen Bändern umwickelt/ Tragkorb (106)	Amerika/Südamerika/Brasilien/-/Aldea de Ponto	<Amerika>/<Südamerika>/Timbira/Canela/Ramkokamekra	25.2.1931
	29.206:56	Tragkorb (107)	Amerika/Südamerika/Brasilien/-/Aldea de Ponto	<Amerika>/<Südamerika>/Timbira/Canela/Ramkokamekra	25.2.1931
	29.206:57	Tragkorb (109)	Amerika/Südamerika/Brasilien/-/Aldea de Ponto	<Amerika>/<Südamerika>/Timbira/C	25.2.1931

Please note that many designations in this list have been identified as faulty, outdated or as racist abuse since the intentions of original conception.

Bild	Inventarnummer	Objektbezeichnung	Herkunft	Ethnie	Eingangsdatum
				anela/Ramkokamekra	
	29.206:58	Tragkorb (112)	Amerika/Südamerika/Brasilien/-/Aldea de Ponto	<Amerika>/<Südamerika>/Timbira/Canela/Ramkokamekra	25.2.1931
	29.206:59	Runder Korb (115)	Amerika/Südamerika/Brasilien/-/Aldea de Ponto	<Amerika>/<Südamerika>/Timbira/Canela/Ramkokamekra	25.2.1931
	29.206:60	Runder Korb (116), gemustert, bemalt	Amerika/Südamerika/Brasilien/-/Aldea de Ponto	<Amerika>/<Südamerika>/Timbira/Canela/Ramkokamekra	25.2.1931
	29.206:61	Deckelkörbchen (118)	Amerika/Südamerika/Brasilien/-/Aldea de Ponto	<Amerika>/<Südamerika>/Timbira/Canela/Ramkokamekra	25.2.1931
	29.206:62	Deckelkörbchen (120)	Amerika/Südamerika/Brasilien/-/Aldea de Ponto	<Amerika>/<Südamerika>/Timbira/Canela/Ramkokamekra	25.2.1931
	29.206:63	Deckelkörbchen (121)	Amerika/Südamerika/Brasilien/-/Aldea de Ponto	<Amerika>/<Südamerika>/Timbira/Canela/Ramkokamekra	25.2.1931
	29.206:64	Deckelkörbchen (125)	Amerika/Südamerika/Brasilien/-/Aldea de Ponto	<Amerika>/<Südamerika>/Timbira/Canela/Ramkokamekra	25.2.1931
	29.206:65	Preßschlauch für Mandioka (130)	Amerika/Südamerika/Brasilien/-/Aldea de Ponto	<Amerika>/<Südamerika>/Timbira/Canela/Ramkokamekra	25.2.1931
	29.206:66	Rundes Sieb, klein (133)	Amerika/Südamerika/Brasilien/-/Aldea de Ponto	<Amerika>/<Südamerika>/Timbira/Canela/Ramkokamekra	25.2.1931
	29.206:67	Korbschale (kahnförmig) (134)	Amerika/Südamerika/Brasilien/-/Aldea de Ponto	<Amerika>/<Südamerika>/Timbira/Canela/Ramkokamekra	25.2.1931
	29.206:68	Korbschale (kahnförmig) (136)	Amerika/Südamerika/Brasilien/-/Aldea de Ponto	<Amerika>/<Südamerika>/Timbira/Canela/Ramkokame	25.2.1931

Please note that many designations in this list have been identified as faulty, outdated or as racist abuse since the inventories original conception.

Bild	Inventarnummer	Objektbezeichnung	Herkunft	Ethnie	Eingangsdatum
				kra	
	29.206:69	Feuerfächer (139)	Amerika/Südamerika/Brasilien/-/Aldea de Ponto	<Amerika>/<Südamerika>/Timbira/Canela/Ramkokamekra	25.2.1931
	29.206:70	Feuerfächer (140)	Amerika/Südamerika/Brasilien/-/Aldea de Ponto	<Amerika>/<Südamerika>/Timbira/Canela/Ramkokamekra	25.2.1931
	29.206:71	Feuerfächer (143)	Amerika/Südamerika/Brasilien/-/Aldea de Ponto	<Amerika>/<Südamerika>/Timbira/Canela/Ramkokamekra	25.2.1931
	29.206:72	Feuerfächer (144)	Amerika/Südamerika/Brasilien/-/Aldea de Ponto	<Amerika>/<Südamerika>/Timbira/Canela/Ramkokamekra	25.2.1931
	29.206:73	Korbtäschchen (146)	Amerika/Südamerika/Brasilien/-/Aldea de Ponto	<Amerika>/<Südamerika>/Timbira/Canela/Ramkokamekra	25.2.1931
	29.206:74	Henkelkorb (148)	Amerika/Südamerika/Brasilien/-/Aldea de Ponto	<Amerika>/<Südamerika>/Timbira/Canela/Ramkokamekra	25.2.1931
	29.206:75	Körbchen in Spiraltechnik (152)	Amerika/Südamerika/Brasilien/-/Aldea de Ponto	<Amerika>/<Südamerika>/Timbira/Canela/Ramkokamekra	25.2.1931
	29.206:76	Große Lagenariaschale (155) (Kalebassenschale verziert mit Perlschmuck)	Amerika/Südamerika/Brasilien/-/Aldea de Ponto	<Amerika>/<Südamerika>/Timbira/Canela/Ramkokamekra	25.2.1931
	29.206:77	Kleine Lagenariaschale ornamentiert (158)	Amerika/Südamerika/Brasilien/-/Aldea de Ponto	<Amerika>/<Südamerika>/Timbira/Canela/Ramkokamekra	25.2.1931
	29.206:78	Kleine Lagenariaschale, ornamentiert (159)	Amerika/Südamerika/Brasilien/-/Aldea de Ponto	<Amerika>/<Südamerika>/Timbira/Canela/Ramkokamekra	25.2.1931
	29.206:79	Crescentiaschale (161)	Amerika/Südamerika/Brasilien/-/Aldea de Ponto	<Amerika>/<Südamerika>/Timbira/Canela/Ramkokamekra	25.2.1931

Please note that many designations in this list have been identified as faulty, outdated or as racist abuse since the inventories of museum conception.

Bild	Inventarnummer	Objektbezeichnung	Herkunft	Ethnie	Eingangsdatum
	29.206:80	Crescentiaschale (162)	Amerika/Südamerika/Brasilien/-/Aldea de Ponto	<Amerika>/<Südamerika>/Timbira/Canela/Ramkokamekra	25.2.1931
	29.206:81	Lagenaria - Vollcuya (163)	Amerika/Südamerika/Brasilien/-/Aldea de Ponto	<Amerika>/<Südamerika>/Timbira/Canela/Ramkokamekra	25.2.1931
	29.206:82	Lagenariaflasche für Ururukerne (166), mit Hängevorrichtung und Stopfen	Amerika/Südamerika/Brasilien/-/Aldea de Ponto	<Amerika>/<Südamerika>/Timbira/Canela/Ramkokamekra	25.2.1931
	29.206:83	Lagenariaflasche für Ururukerne (167)	Amerika/Südamerika/Brasilien/-/Aldea de Ponto	<Amerika>/<Südamerika>/Timbira/Canela/Ramkokamekra	25.2.1931
	29.206:84	Lagenariaflasche für Kürbissamen (168)	Amerika/Südamerika/Brasilien/-/Aldea de Ponto	<Amerika>/<Südamerika>/Timbira/Canela/Ramkokamekra	25.2.1931
	29.206:85	Federkasten mit Deckel aus Burityblattstiel (169), mit Inhalt (bunte Federn)	Amerika/Südamerika/Brasilien/-/Aldea de Ponto	<Amerika>/<Südamerika>/Timbira/Canela/Ramkokamekra	25.2.1931
	29.206:86	Beilklinge aus Stein, alt (164a)	Amerika/Südamerika/Brasilien/-/Aldea de Ponto	<Amerika>/<Südamerika>/Timbira/Canela/Ramkokamekra	25.2.1931
	29.206:87	Grabholz (165)	Amerika/Südamerika/Brasilien/-/Aldea de Ponto	<Amerika>/<Südamerika>/Timbira/Canela/Ramkokamekra	25.2.1931
	29.206:88	Löffel aus Horn (167)	Amerika/Südamerika/Brasilien/-/Aldea de Ponto	<Amerika>/<Südamerika>/Timbira/Canela/Ramkokamekra	25.2.1931
	29.206:89	Löffel aus Horn (170)	Amerika/Südamerika/Brasilien/-/Aldea de Ponto	<Amerika>/<Südamerika>/Timbira/Canela/Ramkokamekra	25.2.1931
	29.206:90	Feuerbohrer (172 a u. b)	Amerika/Südamerika/Brasilien/-/Aldea de Ponto	<Amerika>/<Südamerika>/Timbira/Canela/Ramkokamekra	25.2.1931
	29.206:91	Spindel (175)	Amerika/Südamerika/Brasilien/-/Aldea de Ponto	<Amerika>/<Süda	25.2.1931

Please note that many designations in this list have been identified as faulty, outdated or as racist abuse since the inventories originated in conception.

Bild	Inventarnummer	Objektbezeichnung	Herkunft	Ethnie	Eingangsdatum
				merika>/Timbira/Canela/Ramkokamekra	
	29.206:92	Knäuel Baumwollfaden (177)	Amerika/Südamerika/Brasilien/-/Aldea de Ponto	<Amerika>/<Südamerika>/Timbira/Canela/Ramkokamekra	25.2.1931
	29.206:93	Pfriem aus Rehhorn (178)	Amerika/Südamerika/Brasilien/-/Aldea de Ponto	<Amerika>/<Südamerika>/Timbira/Canela/Ramkokamekra	25.2.1931
	29.206:94	Maiskolben (179a)	Amerika/Südamerika/Brasilien/-/Aldea de Ponto	<Amerika>/<Südamerika>/Timbira/Canela/Ramkokamekra	25.2.1931
	29.206:95	Maiskolben (179b)	Amerika/Südamerika/Brasilien/-/Aldea de Ponto	<Amerika>/<Südamerika>/Timbira/Canela/Ramkokamekra	25.2.1931
	29.206:96	Schleuder (180)	Amerika/Südamerika/Brasilien/-/Aldea de Ponto	<Amerika>/<Südamerika>/Timbira/Canela/Ramkokamekra	25.2.1931
	29.206:97	Schleuder (181)	Amerika/Südamerika/Brasilien/-/Aldea de Ponto	<Amerika>/<Südamerika>/Timbira/Canela/Ramkokamekra	25.2.1931
	29.206:98	Kätscher (183)	Amerika/Südamerika/Brasilien/-/Aldea de Ponto	<Amerika>/<Südamerika>/Timbira/Canela/Ramkokamekra	25.2.1931
	29.206:99	Rauchtrichter aus Patypalmfieder (184)	Amerika/Südamerika/Brasilien/-/Aldea de Ponto	<Amerika>/<Südamerika>/Timbira/Canela/Ramkokamekra	25.2.1931
	29.206:100	Rauchtrichter aus Patypalmfieder (185)	Amerika/Südamerika/Brasilien/-/Aldea de Ponto	<Amerika>/<Südamerika>/Timbira/Canela/Ramkokamekra	25.2.1931
	29.206:101	Tanzrassel (188)	Amerika/Südamerika/Brasilien/-/Aldea de Ponto	<Amerika>/<Südamerika>/Timbira/Canela/Ramkokamekra	25.2.1931
	29.206:102	Tanzrassel (190)	Amerika/Südamerika/Brasilien/-/Aldea de Ponto	<Amerika>/<Südamerika>/Timbira/C	25.2.1931

Please note that many designations in this list have been identified as faulty, outdated or as racist abuse since the intentions, original conception,

Bild	Inventarnummer	Objektbezeichnung	Herkunft	Ethnie	Eingangsdatum
				anela/Ramkokamekra	
	29.206:103	Trompete aus Kuhhorn (191), mit Feder- und Perlenverzierung	Amerika/Südamerika/Brasilien/-/Aldea de Ponto	<Amerika>/<Südamerika>/Timbira/Canela/Ramkokamekra	25.2.1931
	29.206:104	Trompete aus Kuhhorn (192)	Amerika/Südamerika/Brasilien/-/Aldea de Ponto	<Amerika>/<Südamerika>/Timbira/Canela/Ramkokamekra	25.2.1931
	29.206:105	Signalpfeife aus Holz (196)	Amerika/Südamerika/Brasilien/-/Aldea de Ponto	<Amerika>/<Südamerika>/Timbira/Canela/Ramkokamekra	25.2.1931
	29.206:106	Signalpfeife aus Holz (197)	Amerika/Südamerika/Brasilien/-/Aldea de Ponto	<Amerika>/<Südamerika>/Timbira/Canela/Ramkokamekra	25.2.1931
	29.206:107	Signalpfeife aus Holz, doppelt (199)	Amerika/Südamerika/Brasilien/-/Aldea de Ponto	<Amerika>/<Südamerika>/Timbira/Canela/Ramkokamekra	25.2.1931
	29.206:108	Ocarina aus Lagenaria (201)	Amerika/Südamerika/Brasilien/-/Aldea de Ponto	<Amerika>/<Südamerika>/Timbira/Canela/Ramkokamekra	25.2.1931
	29.206:109	Ocarina am Halsband (204)	Amerika/Südamerika/Brasilien/-/Aldea de Ponto	<Amerika>/<Südamerika>/Timbira/Canela/Ramkokamekra	25.2.1931
	29.206:110	Ocarina an einer Brustschärpe (207)	Amerika/Südamerika/Brasilien/-/Aldea de Ponto	<Amerika>/<Südamerika>/Timbira/Canela/Ramkokamekra	25.2.1931
	29.206:111	Ocarina an einer Brustschärpe (209)	Amerika/Südamerika/Brasilien/-/Aldea de Ponto	<Amerika>/<Südamerika>/Timbira/Canela/Ramkokamekra	25.2.1931
	29.206:112	Brustschärpe mit Falkenpfeife (211)	Amerika/Südamerika/Brasilien/-/Aldea de Ponto	<Amerika>/<Südamerika>/Timbira/Canela/Ramkokamekra	25.2.1931
	29.206:113	Brustschärpe mit Falkenpfeife (213)	Amerika/Südamerika/Brasilien/-/Aldea de Ponto	<Amerika>/<Südamerika>/Timbira/Canela/Ramkokame	25.2.1931

Please note that many designations in this list have been identified as faulty, outdated or as racist abuse since the inventories original conception.

Bild	Inventarnummer	Objektbezeichnung	Herkunft	Ethnie	Eingangsdatum
				kra	
	29.206:114	Brustschärpe mit zwei Falkenpfeifen (214)	Amerika/Südamerika/Brasilien/-/Aldea de Ponto	<Amerika>/<Südamerika>/Timbira/Canela/Ramkokamekra	25.2.1931
	29.206:115	Brustschärpe (216)	Amerika/Südamerika/Brasilien/-/Aldea de Ponto	<Amerika>/<Südamerika>/Timbira/Canela/Ramkokamekra	25.2.1931
	29.206:116	Entenpfeife (219)	Amerika/Südamerika/Brasilien/-/Aldea de Ponto	<Amerika>/<Südamerika>/Timbira/Canela/Ramkokamekra	25.2.1931
	29.206:117	Kamm (222)	Amerika/Südamerika/Brasilien/-/Aldea de Ponto	<Amerika>/<Südamerika>/Timbira/Canela/Ramkokamekra	25.2.1931
	29.206:118	Kamm (223)	Amerika/Südamerika/Brasilien/-/Aldea de Ponto	<Amerika>/<Südamerika>/Timbira/Canela/Ramkokamekra	25.2.1931
	29.206:119	Kamm an einer Brustschnur (225)	Amerika/Südamerika/Brasilien/-/Aldea de Ponto	<Amerika>/<Südamerika>/Timbira/Canela/Ramkokamekra	25.2.1931
	29.206:120	Ballen von Urucumasse zur Bemalung (227)	Amerika/Südamerika/Brasilien/-/Aldea de Ponto	<Amerika>/<Südamerika>/Timbira/Canela/Ramkokamekra	25.2.1931
	29.206:121	1 Ballen von Urucumasse zur Bemalung (228)	Amerika/Südamerika/Brasilien/-/Aldea de Ponto	<Amerika>/<Südamerika>/Timbira/Canela/Ramkokamekra	25.2.1931
	29.206:122	Cuyas, klein, für Urucufarbe (232)	Amerika/Südamerika/Brasilien/-/Aldea de Ponto	<Amerika>/<Südamerika>/Timbira/Canela/Ramkokamekra	25.2.1931
	29.206:123	Cuyas, klein, für Urucufarbe (233)	Amerika/Südamerika/Brasilien/-/Aldea de Ponto	<Amerika>/<Südamerika>/Timbira/Canela/Ramkokamekra	25.2.1931
	29.206:124	Probe Almeceharz für Bemalung (235)	Amerika/Südamerika/Brasilien/-/Aldea de Ponto	<Amerika>/<Südamerika>/Timbira/Canela/Ramkokamekra	25.2.1931

Please note that many designations in this list have been identified as faulty, outdated or as racist abuse since the inventories of our conception.

Bild	Inventarnummer	Objektbezeichnung	Herkunft	Ethnie	Eingangsdatum
	29.206:125	Malstempel aus Burityblattstiel (239)	Amerika/Südamerika/Brasilien/-/Aldea de Ponto	<Amerika>/<Südamerika>/Timbira/Canela/Ramkokamekra	25.2.1931
	29.206:126	Malstempel aus Burityblattstiel (240)	Amerika/Südamerika/Brasilien/-/Aldea de Ponto	<Amerika>/<Südamerika>/Timbira/Canela/Ramkokamekra	25.2.1931
	29.206:127	Malstempel aus Babassunuß (242)	Amerika/Südamerika/Brasilien/-/Aldea de Ponto	<Amerika>/<Südamerika>/Timbira/Canela/Ramkokamekra	25.2.1931
	29.206:128	Malstempel aus Babassunuß (243)	Amerika/Südamerika/Brasilien/-/Aldea de Ponto	<Amerika>/<Südamerika>/Timbira/Canela/Ramkokamekra	25.2.1931
	29.206:129	Korb aus Burityblättern (126)	Amerika/Südamerika/Brasilien/-/Aldea de Ponto	<Amerika>/<Südamerika>/Timbira/Canela/Ramkokamekra	25.2.1931
	29.206:130	Korb aus Burityblättern (128)	Amerika/Südamerika/Brasilien/-/Aldea de Ponto	<Amerika>/<Südamerika>/Timbira/Canela/Ramkokamekra	25.2.1931
	29.206:131	Holznadel zum Durchstechen der Ohrläppchen (246)	Amerika/Südamerika/Brasilien/-/Aldea de Ponto	<Amerika>/<Südamerika>/Timbira/Canela/Ramkokamekra	25.2.1931
	29.206:132	Kindertragband (248)	Amerika/Südamerika/Brasilien/-/Aldea de Ponto	<Amerika>/<Südamerika>/Timbira/Canela/Ramkokamekra	25.2.1931
	29.206:133	Flechtprobe (251)	Amerika/Südamerika/Brasilien/-/Aldea de Ponto	<Amerika>/<Südamerika>/Timbira/Canela/Ramkokamekra	25.2.1931
	29.206:134	Paar Ohrpflöckchen für Knaben (253)	Amerika/Südamerika/Brasilien/-/Aldea de Ponto	<Amerika>/<Südamerika>/Timbira/Canela/Ramkokamekra	25.2.1931
	29.206:135	Paar Ohrpflöckchen für Knaben (255)	Amerika/Südamerika/Brasilien/-/Aldea de Ponto	<Amerika>/<Südamerika>/Timbira/Canela/Ramkokamekra	25.2.1931
	29.206:136	Paar Ohrpflöckchen für Knaben (257)	Amerika/Südamerika/Brasilien/-/Aldea de Ponto	<Amerika>/<Süda	25.2.1931

Please note that many designations in this list have been identified as faulty, outdated or as racist abuse since the inventories originated in conception.

Bild	Inventarnummer	Objektbezeichnung	Herkunft	Ethnie	Eingangsdatum
				merika>/Timbira/Canela/Ramkokamekra	
	29.206:137	Paar Ohrpflöckchen für Knaben (259)	Amerika/Südamerika/Brasilien/-/Aldea de Ponto	<Amerika>/<Südamerika>/Timbira/Canela/Ramkokamekra	25.2.1931
	29.206:138	Paar Ohrpflöckchen für Knaben (261)	Amerika/Südamerika/Brasilien/-/Aldea de Ponto	<Amerika>/<Südamerika>/Timbira/Canela/Ramkokamekra	25.2.1931
	29.206:139	[gesehen: ein Ohrpflock], Paar Ohrpflöckchen für Knaben (263)	Amerika/Südamerika/Brasilien/-/Aldea de Ponto	<Amerika>/<Südamerika>/Timbira/Canela/Ramkokamekra	25.2.1931
	29.206:140	Paar Ohrpflöckchen für Knaben (265)	Amerika/Südamerika/Brasilien/-/Aldea de Ponto	<Amerika>/<Südamerika>/Timbira/Canela/Ramkokamekra	25.2.1931
	29.206:141	Paar Ohrpflöckchen für Knaben (267)	Amerika/Südamerika/Brasilien/-/Aldea de Ponto	<Amerika>/<Südamerika>/Timbira/Canela/Ramkokamekra	25.2.1931
	29.206:142	Paar Ohrpflöckchen für Knaben (269)	Amerika/Südamerika/Brasilien/-/Aldea de Ponto	<Amerika>/<Südamerika>/Timbira/Canela/Ramkokamekra	25.2.1931
	29.206:143	Paar Ohrpflöckchen für Knaben (271)	Amerika/Südamerika/Brasilien/-/Aldea de Ponto	<Amerika>/<Südamerika>/Timbira/Canela/Ramkokamekra	25.2.1931
	29.206:144	[gesehen: ein Ohrpflock] Paar Ohrpflöckchen für Knaben (273)	Amerika/Südamerika/Brasilien/-/Aldea de Ponto	<Amerika>/<Südamerika>/Timbira/Canela/Ramkokamekra	25.2.1931
	29.206:145	Ohrscheibe aus Holz (274)	Amerika/Südamerika/Brasilien/-/Aldea de Ponto	<Amerika>/<Südamerika>/Timbira/Canela/Ramkokamekra	25.2.1931
	29.206:146	Ohrscheibe aus Holz (275)	Amerika/Südamerika/Brasilien/-/Aldea de Ponto	<Amerika>/<Südamerika>/Timbira/Canela/Ramkokamekra	25.2.1931
	29.206:147	Ohrscheibe aus Holz (276)	Amerika/Südamerika/Brasilien/-/Aldea de Ponto	<Amerika>/<Südamerika>/Timbira/C	25.2.1931

Please note that many designations in this list have been identified as faulty, outdated or as racist abuse since the inventories' original conception.

Bild	Inventarnummer	Objektbezeichnung	Herkunft	Ethnie	Eingangsdatum
				anela/Ramkokamekra	
	29.206:148	Ohrscheibe aus Holz (277)	Amerika/Südamerika/Brasilien/-/Aldea de Ponto	<Amerika>/<Südamerika>/Timbira/Canela/Ramkokamekra	25.2.1931
	29.206:149	Ohrscheibe aus Holz (278)	Amerika/Südamerika/Brasilien/-/Aldea de Ponto	<Amerika>/<Südamerika>/Timbira/Canela/Ramkokamekra	25.2.1931
	29.206:150	Ohrscheibe aus Holz (279)	Amerika/Südamerika/Brasilien/-/Aldea de Ponto	<Amerika>/<Südamerika>/Timbira/Canela/Ramkokamekra	25.2.1931
	29.206:151	Ohrscheibe aus Holz (280)	Amerika/Südamerika/Brasilien/-/Aldea de Ponto	<Amerika>/<Südamerika>/Timbira/Canela/Ramkokamekra	25.2.1931
	29.206:152	Ohrscheibe aus Holz (281)	Amerika/Südamerika/Brasilien/-/Aldea de Ponto	<Amerika>/<Südamerika>/Timbira/Canela/Ramkokamekra	25.2.1931
	29.206:153	Ohrscheibe aus Holz (282)	Amerika/Südamerika/Brasilien/-/Aldea de Ponto	<Amerika>/<Südamerika>/Timbira/Canela/Ramkokamekra	25.2.1931
	29.206:154	Ohrscheibe aus Holz (283)	Amerika/Südamerika/Brasilien/-/Aldea de Ponto	<Amerika>/<Südamerika>/Timbira/Canela/Ramkokamekra	25.2.1931
	29.206:155	Ohrscheibe aus Holz (284)	Amerika/Südamerika/Brasilien/-/Aldea de Ponto	<Amerika>/<Südamerika>/Timbira/Canela/Ramkokamekra	25.2.1931
	29.206:156	Ohrscheibe aus Tauaton (285)	Amerika/Südamerika/Brasilien/-/Aldea de Ponto	<Amerika>/<Südamerika>/Timbira/Canela/Ramkokamekra	25.2.1931
	29.206:157	Puppe, Spielzeug (286)	Amerika/Südamerika/Brasilien/-/Aldea de Ponto	<Amerika>/<Südamerika>/Timbira/Canela/Ramkokamekra	25.2.1931
	29.206:158	Puppe, Spielzeug (288) [1 länglicher Holzpfloch, beklebt mit weißen Daunen]	Amerika/Südamerika/Brasilien/-/Aldea de Ponto	<Amerika>/<Südamerika>/Timbira/Canela/Ramkokamekra	25.2.1931

Please note that many designations in this list have been identified as faulty, outdated or as racist abuse since the inventories original conception.

Bild	Inventarnummer	Objektbezeichnung	Herkunft	Ethnie	Eingangsdatum
				kra	
	29.206:159	Puppe, Spielzeug (290)	Amerika/Südamerika/Brasilien/-/Aldea de Ponto	<Amerika>/<Südamerika>/Timbira/Canela/Ramkokamekra	25.2.1931
	29.206:160	Puppe, Spielzeug (292)	Amerika/Südamerika/Brasilien/-/Aldea de Ponto	<Amerika>/<Südamerika>/Timbira/Canela/Ramkokamekra	25.2.1931
	29.206:161	Puppe, Spielzeug (295)	Amerika/Südamerika/Brasilien/-/Aldea de Ponto	<Amerika>/<Südamerika>/Timbira/Canela/Ramkokamekra	25.2.1931
	29.206:162	Puppe, Spielzeug (296)	Amerika/Südamerika/Brasilien/-/Aldea de Ponto	<Amerika>/<Südamerika>/Timbira/Canela/Ramkokamekra	25.2.1931
	29.206:163	Puppe, Spielzeug (298)	Amerika/Südamerika/Brasilien/-/Aldea de Ponto	<Amerika>/<Südamerika>/Timbira/Canela/Ramkokamekra	25.2.1931
	29.206:164	Pfeil (299b)	Amerika/Südamerika/Brasilien/-/Aldea de Ponto	<Amerika>/<Südamerika>/Timbira/Canela/Ramkokamekra	25.2.1931
	29.206:165	Pfeil (299e)	Amerika/Südamerika/Brasilien/-/Aldea de Ponto	<Amerika>/<Südamerika>/Timbira/Canela/Ramkokamekra	25.2.1931
	29.206:166	Kinderbogen (300a)	Amerika/Südamerika/Brasilien/-/Aldea de Ponto	<Amerika>/<Südamerika>/Timbira/Canela/Ramkokamekra	25.2.1931
	29.206:167	Pfeil (300b)	Amerika/Südamerika/Brasilien/-/Aldea de Ponto	<Amerika>/<Südamerika>/Timbira/Canela/Ramkokamekra	25.2.1931
	29.206:168	Pfeil (300c)	Amerika/Südamerika/Brasilien/-/Aldea de Ponto	<Amerika>/<Südamerika>/Timbira/Canela/Ramkokamekra	25.2.1931
	29.206:169	Pfeil (300d)	Amerika/Südamerika/Brasilien/-/Aldea de Ponto	<Amerika>/<Südamerika>/Timbira/Canela/Ramkokamekra	25.2.1931

Please note that many designations in this list have been identified as faulty, outdated or as racist abuse since the inventories origin conception.

Bild	Inventarnummer	Objektbezeichnung	Herkunft	Ethnie	Eingangsdatum
	29.206:170	Pfeil (300e)	Amerika/Südamerika/Brasilien/-/Aldea de Ponto	<Amerika>/<Südamerika>/Timbira/Canela/Ramkokamekra	25.2.1931
	29.206:171	Kinderbogen (301a)	Amerika/Südamerika/Brasilien/-/Aldea de Ponto	<Amerika>/<Südamerika>/Timbira/Canela/Ramkokamekra	25.2.1931
	29.206:172	Pfeil (301b)	Amerika/Südamerika/Brasilien/-/Aldea de Ponto	<Amerika>/<Südamerika>/Timbira/Canela/Ramkokamekra	25.2.1931
	29.206:173	Pfeil (301c)	Amerika/Südamerika/Brasilien/-/Aldea de Ponto	<Amerika>/<Südamerika>/Timbira/Canela/Ramkokamekra	25.2.1931
	29.206:174	Pfeil (301d)	Amerika/Südamerika/Brasilien/-/Aldea de Ponto	<Amerika>/<Südamerika>/Timbira/Canela/Ramkokamekra	25.2.1931
	29.206:175	Pfeil (301e)	Amerika/Südamerika/Brasilien/-/Aldea de Ponto	<Amerika>/<Südamerika>/Timbira/Canela/Ramkokamekra	25.2.1931
	29.206:176	Pfeil (301f)	Amerika/Südamerika/Brasilien/-/Aldea de Ponto	<Amerika>/<Südamerika>/Timbira/Canela/Ramkokamekra	25.2.1931
	29.206:177	Kinderbogen (302a)	Amerika/Südamerika/Brasilien/-/Aldea de Ponto	<Amerika>/<Südamerika>/Timbira/Canela/Ramkokamekra	25.2.1931
	29.206:178	Pfeil (302b)	Amerika/Südamerika/Brasilien/-/Aldea de Ponto	<Amerika>/<Südamerika>/Timbira/Canela/Ramkokamekra	25.2.1931
	29.206:179	Pfeil (302d)	Amerika/Südamerika/Brasilien/-/Aldea de Ponto	<Amerika>/<Südamerika>/Timbira/Canela/Ramkokamekra	25.2.1931
	29.206:180	Pfeil (302f)	Amerika/Südamerika/Brasilien/-/Aldea de Ponto	<Amerika>/<Südamerika>/Timbira/Canela/Ramkokamekra	25.2.1931
	29.206:181	Kinderbogen (305a)	Amerika/Südamerika/Brasilien/-/Aldea de Ponto	<Amerika>/<Süda	25.2.1931

Please note that many designations in this list have been identified as faulty, outdated or as racist abuse since the inventories originated in conception.

Bild	Inventarnummer	Objektbezeichnung	Herkunft	Ethnie	Eingangsdatum
				merika>/Timbira/Canela/Ramkokamekra	
	29.206:182	Pfeil (305c)	Amerika/Südamerika/Brasilien/-/Aldea de Ponto	<Amerika>/<Südamerika>/Timbira/Canela/Ramkokamekra	25.2.1931
	29.206:183	Anajamatte (309)	Amerika/Südamerika/Brasilien/-/Aldea de Ponto	<Amerika>/<Südamerika>/Timbira/Canela/Ramkokamekra	25.2.1931
	29.206:184	Täschchen aus Burityblättern (310)	Amerika/Südamerika/Brasilien/-/Aldea de Ponto	<Amerika>/<Südamerika>/Timbira/Canela/Ramkokamekra	25.2.1931
	29.206:185	Täschchen aus Burityblättern (312)	Amerika/Südamerika/Brasilien/-/Aldea de Ponto	<Amerika>/<Südamerika>/Timbira/Canela/Ramkokamekra	25.2.1931
	29.206:186	Körbchen aus Burityblättern (314)	Amerika/Südamerika/Brasilien/-/Aldea de Ponto	<Amerika>/<Südamerika>/Timbira/Canela/Ramkokamekra	25.2.1931
	29.206:187	Körbchen aus Burityblättern (315)	Amerika/Südamerika/Brasilien/-/Aldea de Ponto	<Amerika>/<Südamerika>/Timbira/Canela/Ramkokamekra	25.2.1931
	29.206:188	Körbchen in Spiraltechnik (318)	Amerika/Südamerika/Brasilien/-/Aldea de Ponto	<Amerika>/<Südamerika>/Timbira/Canela/Ramkokamekra	25.2.1931
	29.206:189	Kleine Cuyas (323)	Amerika/Südamerika/Brasilien/-/Aldea de Ponto	<Amerika>/<Südamerika>/Timbira/Canela/Ramkokamekra	25.2.1931
	29.206:190	Kürbisflasche (324)	Amerika/Südamerika/Brasilien/-/Aldea de Ponto	<Amerika>/<Südamerika>/Timbira/Canela/Ramkokamekra	25.2.1931
	29.206:191	Kürbisflasche (326)	Amerika/Südamerika/Brasilien/-/Aldea de Ponto	<Amerika>/<Südamerika>/Timbira/Canela/Ramkokamekra	25.2.1931
	29.206:192	Kleiner Mandiokapressschlauch (329)	Amerika/Südamerika/Brasilien/-/Aldea de Ponto	<Amerika>/<Südamerika>/Timbira/C	25.2.1931

Please note that many designations in this list have been identified as faulty, outdated or as racist abuse since the inventories' original conception.

Bild	Inventarnummer	Objektbezeichnung	Herkunft	Ethnie	Eingangsdatum
				anela/Ramkokamekra	
	29.206:193	Maisstrohball (330)	Amerika/Südamerika/Brasilien/-/Aldea de Ponto	<Amerika>/<Südamerika>/Timbira/Canela/Ramkokamekra	25.2.1931
	29.206:194	Maisstrohball (331)	Amerika/Südamerika/Brasilien/-/Aldea de Ponto	<Amerika>/<Südamerika>/Timbira/Canela/Ramkokamekra	25.2.1931
	29.206:195	Surrscheibe (336)	Amerika/Südamerika/Brasilien/-/Aldea de Ponto	<Amerika>/<Südamerika>/Timbira/Canela/Ramkokamekra	25.2.1931
	29.206:196	Kreisel (337)	Amerika/Südamerika/Brasilien/-/Aldea de Ponto	<Amerika>/<Südamerika>/Timbira/Canela/Ramkokamekra	25.2.1931
	29.206:197	Vexierstab (340)	Amerika/Südamerika/Brasilien/-/Aldea de Ponto	<Amerika>/<Südamerika>/Timbira/Canela/Ramkokamekra	25.2.1931
	29.206:198	Vexierstab (343)	Amerika/Südamerika/Brasilien/-/Aldea de Ponto	<Amerika>/<Südamerika>/Timbira/Canela/Ramkokamekra	25.2.1931
	29.206:199	Spielgeflecht aus Stroh (344)	Amerika/Südamerika/Brasilien/-/Aldea de Ponto	<Amerika>/<Südamerika>/Timbira/Canela/Ramkokamekra	25.2.1931
	29.206:200	Strohkette (347)	Amerika/Südamerika/Brasilien/-/Aldea de Ponto	<Amerika>/<Südamerika>/Timbira/Canela/Ramkokamekra	25.2.1931
	29.206:201	Tanzrassel (348)	Amerika/Südamerika/Brasilien/-/Aldea de Ponto	<Amerika>/<Südamerika>/Timbira/Canela/Ramkokamekra	25.2.1931
	29.206:202	Trompete aus Kuhhorn (349)	Amerika/Südamerika/Brasilien/-/Aldea de Ponto	<Amerika>/<Südamerika>/Timbira/Canela/Ramkokamekra	25.2.1931
	29.206:203	Kleiner Kamm (350)	Amerika/Südamerika/Brasilien/-/Aldea de Ponto	<Amerika>/<Südamerika>/Timbira/Canela/Ramkokame	25.2.1931

Please note that many designations in this list have been identified as faulty, outdated or as racist abuse since the inventories original conception.

Bild	Inventarnummer	Objektbezeichnung	Herkunft	Ethnie	Eingangsdatum
				kra	
	29.206:204	Fadenkreuz (352)	Amerika/Südamerika/Brasilien/-/Aldea de Ponto	<Amerika>/<Südamerika>/Timbira/Canela/Ramkokamekra	25.2.1931
	29.206:205	Fadenkreuz (353), mit Federn und Perlen verziert	Amerika/Südamerika/Brasilien/-/Aldea de Ponto	<Amerika>/<Südamerika>/Timbira/Canela/Ramkokamekra	25.2.1931
	29.206:206	Kleine Kokit-Maske (356)	Amerika/Südamerika/Brasilien/-/Aldea de Ponto	<Amerika>/<Südamerika>/Timbira/Canela/Ramkokamekra	25.2.1931
	29.206:207	Strohfächer (358)	Amerika/Südamerika/Brasilien/-/Aldea de Ponto	<Amerika>/<Südamerika>/Timbira/Canela/Ramkokamekra	25.2.1931
	29.206:208	Stirnbinde, gewebt (360)	Amerika/Südamerika/Brasilien/-/Aldea de Ponto	<Amerika>/<Südamerika>/Timbira/Canela/Ramkokamekra	25.2.1931
	29.206:209	Stirnbinde, gewebt (361)	Amerika/Südamerika/Brasilien/-/Aldea de Ponto	<Amerika>/<Südamerika>/Timbira/Canela/Ramkokamekra	25.2.1931
	29.206:210	Stirnbinde, geflochten und bemalt (363)	Amerika/Südamerika/Brasilien/-/Aldea de Ponto	<Amerika>/<Südamerika>/Timbira/Canela/Ramkokamekra	25.2.1931
	29.206:211	Stirnbinde, geflochten und bemalt (364)	Amerika/Südamerika/Brasilien/-/Aldea de Ponto	<Amerika>/<Südamerika>/Timbira/Canela/Ramkokamekra	25.2.1931
	29.206:212	Stirnbinde, geflochten (366)	Amerika/Südamerika/Brasilien/-/Aldea de Ponto	<Amerika>/<Südamerika>/Timbira/Canela/Ramkokamekra	25.2.1931
	29.206:213	1 Hinterhauptschmuck (368), mit 4 langen bunten Federn	Amerika/Südamerika/Brasilien/-/Aldea de Ponto	<Amerika>/<Südamerika>/Timbira/Canela/Ramkokamekra	25.2.1931
	29.206:214	Stirnband aus Anajastroh geflochten (370)	Amerika/Südamerika/Brasilien/-/Aldea de Ponto	<Amerika>/<Südamerika>/Timbira/Canela/Ramkokamekra	25.2.1931

Please note that racist designations in this list have been identified as faulty, outdated or as racist abuse since the inventories origin conception.

Bild	Inventarnummer	Objektbezeichnung	Herkunft	Ethnie	Eingangsdatum
	29.206:215	Stirnband, geflochten mit langem Strohschweif (371)	Amerika/Südamerika/Brasilien/-/Aldea de Ponto	<Amerika>/<Südamerika>/Timbira/Canela/Ramkokamekra	25.2.1931
	29.206:216	Stirnschnur, geflochten (372)	Amerika/Südamerika/Brasilien/-/Aldea de Ponto	<Amerika>/<Südamerika>/Timbira/Canela/Ramkokamekra	25.2.1931
	29.206:217	Stirnschnur, geflochten (373)	Amerika/Südamerika/Brasilien/-/Aldea de Ponto	<Amerika>/<Südamerika>/Timbira/Canela/Ramkokamekra	25.2.1931
	29.206:218	Stirnschnur, geflochten (374)	Amerika/Südamerika/Brasilien/-/Aldea de Ponto	<Amerika>/<Südamerika>/Timbira/Canela/Ramkokamekra	25.2.1931
	29.206:219	Stirnband aus Babassustroh, bemalt (380)	Amerika/Südamerika/Brasilien/-/Aldea de Ponto	<Amerika>/<Südamerika>/Timbira/Canela/Ramkokamekra	25.2.1931
	29.206:220	Stirnband aus Babassustroh, bemalt (383)	Amerika/Südamerika/Brasilien/-/Aldea de Ponto	<Amerika>/<Südamerika>/Timbira/Canela/Ramkokamekra	25.2.1931
	29.206:221	Stirnband, rotgefärbt (386)	Amerika/Südamerika/Brasilien/-/Aldea de Ponto	<Amerika>/<Südamerika>/Timbira/Canela/Ramkokamekra	25.2.1931
	29.206:222	Halsband aus Strohgeflecht (389)	Amerika/Südamerika/Brasilien/-/Aldea de Ponto	<Amerika>/<Südamerika>/Timbira/Canela/Ramkokamekra	25.2.1931
	29.206:223	Halsschnur (391)	Amerika/Südamerika/Brasilien/-/Aldea de Ponto	<Amerika>/<Südamerika>/Timbira/Canela/Ramkokamekra	25.2.1931
	29.206:224	Halsschnur (394)	Amerika/Südamerika/Brasilien/-/Aldea de Ponto	<Amerika>/<Südamerika>/Timbira/Canela/Ramkokamekra	25.2.1931
	29.206:225	Halsschnur (395)	Amerika/Südamerika/Brasilien/-/Aldea de Ponto	<Amerika>/<Südamerika>/Timbira/Canela/Ramkokamekra	25.2.1931
	29.206:226	Halsschnur (398)	Amerika/Südamerika/Brasilien/-/Aldea de Ponto	<Amerika>/<Süda	25.2.1931

Please note that many designations in this list have been identified as faulty, outdated or as racist abuse since the inventories originated.

Bild	Inventarnummer	Objektbezeichnung	Herkunft	Ethnie	Eingangsdatum
				merika>/Timbira/Canela/Ramkokamekra	
	29.206:227	Halsschnur (399)	Amerika/Südamerika/Brasilien/-/Aldea de Ponto	<Amerika>/<Südamerika>/Timbira/Canela/Ramkokamekra	25.2.1931
	29.206:228	Halsschnur (400)	Amerika/Südamerika/Brasilien/-/Aldea de Ponto	<Amerika>/<Südamerika>/Timbira/Canela/Ramkokamekra	25.2.1931
	29.206:229	Halsschnur (403)	Amerika/Südamerika/Brasilien/-/Aldea de Ponto	<Amerika>/<Südamerika>/Timbira/Canela/Ramkokamekra	25.2.1931
	29.206:230	Halsschnur (405)	Amerika/Südamerika/Brasilien/-/Aldea de Ponto	<Amerika>/<Südamerika>/Timbira/Canela/Ramkokamekra	25.2.1931
	29.206:231	Halsschnur aus Baumwolle für kleien Mädchen (407)	Amerika/Südamerika/Brasilien/-/Aldea de Ponto	<Amerika>/<Südamerika>/Timbira/Canela/Ramkokamekra	25.2.1931
	29.206:232	Halsband aus Holzstückchen (410)	Amerika/Südamerika/Brasilien/-/Aldea de Ponto	<Amerika>/<Südamerika>/Timbira/Canela/Ramkokamekra	25.2.1931
	29.206:233	Halsband aus Fledermausknochen (411)	Amerika/Südamerika/Brasilien/-/Aldea de Ponto	<Amerika>/<Südamerika>/Timbira/Canela/Ramkokamekra	25.2.1931
	29.206:234	Halsband mit Quasten aus Mädchenhaar (413)	Amerika/Südamerika/Brasilien/-/Aldea de Ponto	<Amerika>/<Südamerika>/Timbira/Canela/Ramkokamekra	25.2.1931
	29.206:235	Halsband mit Quasten aus Mädchenhaar (415)	Amerika/Südamerika/Brasilien/-/Aldea de Ponto	<Amerika>/<Südamerika>/Timbira/Canela/Ramkokamekra	25.2.1931
	29.206:236	Halsschnur mit Pfeilrohrgehänge für Knaben (416)	Amerika/Südamerika/Brasilien/-/Aldea de Ponto	<Amerika>/<Südamerika>/Timbira/Canela/Ramkokamekra	25.2.1931
	29.206:237	Brustschnur mit Pfeilrohrgehänge für Knaben (417)	Amerika/Südamerika/Brasilien/-/Aldea de Ponto	<Amerika>/<Südamerika>/Timbira/C	25.2.1931

Please note that many designations in this list have been identified as faulty, outdated or a racist abuse since the inventories original conception.

Bild	Inventarnummer	Objektbezeichnung	Herkunft	Ethnie	Eingangsdatum
				anela/Ramkokamekra	
	29.206:238	Brustschärpe mit Strohkugelgehänge (419)	Amerika/Südamerika/Brasilien/-/Aldea de Ponto	<Amerika>/<Südamerika>/Timbira/Canela/Ramkokamekra	25.2.1931
	29.206:239	Schärpe der Hapomkate (421)	Amerika/Südamerika/Brasilien/-/Aldea de Ponto	<Amerika>/<Südamerika>/Timbira/Canela/Ramkokamekra	25.2.1931
	29.206:240	Schärpe eines alten Mannes (423)	Amerika/Südamerika/Brasilien/-/Aldea de Ponto	<Amerika>/<Südamerika>/Timbira/Canela/Ramkokamekra	25.2.1931
	29.206:241	Schärpe mit Klauen von Riesengürteltier für alten Mann (424)	Amerika/Südamerika/Brasilien/-/Aldea de Ponto	<Amerika>/<Südamerika>/Timbira/Canela/Ramkokamekra	25.2.1931
	29.206:242	Schärpe aus Klauen von Riesengürteltier für Jünglinge (425)	Amerika/Südamerika/Brasilien/-/Aldea de Ponto	<Amerika>/<Südamerika>/Timbira/Canela/Ramkokamekra	25.2.1931
	29.206:243	Schärpe mit Baumwollquasten (426)	Amerika/Südamerika/Brasilien/-/Aldea de Ponto	<Amerika>/<Südamerika>/Timbira/Canela/Ramkokamekra	25.2.1931
	29.206:244	Schärpe (429)	Amerika/Südamerika/Brasilien/-/Aldea de Ponto	<Amerika>/<Südamerika>/Timbira/Canela/Ramkokamekra	25.2.1931
	29.206:245	Schärpe (430)	Amerika/Südamerika/Brasilien/-/Aldea de Ponto	<Amerika>/<Südamerika>/Timbira/Canela/Ramkokamekra	25.2.1931
	29.206:246	Schärpe aus bemaltem Babussustroh (431)	Amerika/Südamerika/Brasilien/-/Aldea de Ponto	<Amerika>/<Südamerika>/Timbira/Canela/Ramkokamekra	25.2.1931
	29.206:247	Schärpe aus Tucumfäden mit Muschel, für Jungfrauen (433)	Amerika/Südamerika/Brasilien/-/Aldea de Ponto	<Amerika>/<Südamerika>/Timbira/Canela/Ramkokamekra	25.2.1931
	29.206:248	Schärpe aus Tucumschnüren (435)	Amerika/Südamerika/Brasilien/-/Aldea de Ponto	<Amerika>/<Südamerika>/Timbira/Canela/Ramkokame	25.2.1931

Please note that many designations in this list have been identified as faulty, outdated or as racist abuse since the inventories original conception.

Bild	Inventarnummer	Objektbezeichnung	Herkunft	Ethnie	Eingangsdatum
				kra	
	29.206:249	Schärpe aus Tucumschnüren (436)	Amerika/Südamerika/Brasilien/-/Aldea de Ponto	<Amerika>/<Südamerika>/Timbira/Canela/Ramkokamekra	25.2.1931
	29.206:250	Schärpe aus Tucumschnüren (439)	Amerika/Südamerika/Brasilien/-/Aldea de Ponto	<Amerika>/<Südamerika>/Timbira/Canela/Ramkokamekra	25.2.1931
	29.206:251	Schärpe mit Gehänge (442)	Amerika/Südamerika/Brasilien/-/Aldea de Ponto	<Amerika>/<Südamerika>/Timbira/Canela/Ramkokamekra	25.2.1931
	29.206:252	Schärpe aus Tucumschnüren (445)	Amerika/Südamerika/Brasilien/-/Aldea de Ponto	<Amerika>/<Südamerika>/Timbira/Canela/Ramkokamekra	25.2.1931
	29.206:253	Rasselgürtel des besten Läufers (446)	Amerika/Südamerika/Brasilien/-/Aldea de Ponto	<Amerika>/<Südamerika>/Timbira/Canela/Ramkokamekra	25.2.1931
	29.206:254	Gürtel mit Rasselgehänge (447)	Amerika/Südamerika/Brasilien/-/Aldea de Ponto	<Amerika>/<Südamerika>/Timbira/Canela/Ramkokamekra	25.2.1931
	29.206:255	Gürtel mit Rasselgehänge (448)	Amerika/Südamerika/Brasilien/-/Aldea de Ponto	<Amerika>/<Südamerika>/Timbira/Canela/Ramkokamekra	25.2.1931
	29.206:256	Gürtel aus Buritystroh für alte Männer (450)	Amerika/Südamerika/Brasilien/-/Aldea de Ponto	<Amerika>/<Südamerika>/Timbira/Canela/Ramkokamekra	25.2.1931
	29.206:257	Gürtel aus Buritystroh für alte Männer (452)	Amerika/Südamerika/Brasilien/-/Aldea de Ponto	<Amerika>/<Südamerika>/Timbira/Canela/Ramkokamekra	25.2.1931
	29.206:258	Gürtel aus Tucumschnüren für Mädchen u. Frauen (455)	Amerika/Südamerika/Brasilien/-/Aldea de Ponto	<Amerika>/<Südamerika>/Timbira/Canela/Ramkokamekra	25.2.1931
	29.206:259	Gürtel aus Tucumschnüren für Mädchen u. Frauen (457)	Amerika/Südamerika/Brasilien/-/Aldea de Ponto	<Amerika>/<Südamerika>/Timbira/Canela/Ramkokamekra	25.2.1931

Please note that racist designations in this list have been identified as faulty, outdated or as racist abuse since the inventories origin conception.

Bild	Inventarnummer	Objektbezeichnung	Herkunft	Ethnie	Eingangsdatum
	29.206:260	Gürtel aus Tucumschnüren für Mädchen u. Frauen (459)	Amerika/Südamerika/Brasilien/-/Aldea de Ponto	<Amerika>/<Südamerika>/Timbira/Canela/Ramkokamekra	25.2.1931
	29.206:261	Gürtel aus Tucumschnüren für Mädchen u. Frauen (461)	Amerika/Südamerika/Brasilien/-/Aldea de Ponto	<Amerika>/<Südamerika>/Timbira/Canela/Ramkokamekra	25.2.1931
	29.206:262	Gürtel aus Tucumschnüren für Mädchen u. Frauen (463)	Amerika/Südamerika/Brasilien/-/Aldea de Ponto	<Amerika>/<Südamerika>/Timbira/Canela/Ramkokamekra	25.2.1931
	29.206:263	Gürtel aus geflochtenen und zusammengenähten Schnüren (466)	Amerika/Südamerika/Brasilien/-/Aldea de Ponto	<Amerika>/<Südamerika>/Timbira/Canela/Ramkokamekra	25.2.1931
	29.206:264	Gürtel aus bemaltem Babussustroh für Mädchen (468)	Amerika/Südamerika/Brasilien/-/Aldea de Ponto	<Amerika>/<Südamerika>/Timbira/Canela/Ramkokamekra	25.2.1931
	29.206:265	Gürtel aus bemaltem Babussustroh für Mädchen (470)	Amerika/Südamerika/Brasilien/-/Aldea de Ponto	<Amerika>/<Südamerika>/Timbira/Canela/Ramkokamekra	25.2.1931
	29.206:266	Paar Oberarmbänder aus Babussustroh (471)	Amerika/Südamerika/Brasilien/-/Aldea de Ponto	<Amerika>/<Südamerika>/Timbira/Canela/Ramkokamekra	25.2.1931
	29.206:267	Paar Oberarmbänder aus Babussustroh (473)	Amerika/Südamerika/Brasilien/-/Aldea de Ponto	<Amerika>/<Südamerika>/Timbira/Canela/Ramkokamekra	25.2.1931
	29.206:268	Paar Oberarmbänder aus Babussustroh (475)	Amerika/Südamerika/Brasilien/-/Aldea de Ponto	<Amerika>/<Südamerika>/Timbira/Canela/Ramkokamekra	25.2.1931
	29.206:269	Oberarmband, geflochten (477)	Amerika/Südamerika/Brasilien/-/Aldea de Ponto	<Amerika>/<Südamerika>/Timbira/Canela/Ramkokamekra	25.2.1931
	29.206:270	Oberarmband, geflochten (478)	Amerika/Südamerika/Brasilien/-/Aldea de Ponto	<Amerika>/<Südamerika>/Timbira/Canela/Ramkokamekra	25.2.1931
	29.206:271	Oberarmband, geflochten (480)	Amerika/Südamerika/Brasilien/-/Aldea de Ponto	<Amerika>/<Süda	25.2.1931

Please note that many designations in this list have been identified as faulty, outdated or as racist abuse since the inventories original conception.

Bild	Inventarnummer	Objektbezeichnung	Herkunft	Ethnie	Eingangsdatum
				merika>/Timbira/Canela/Ramkokamekra	
	29.206:272	Oberarmband, geflochten (481)	Amerika/Südamerika/Brasilien/-/Aldea de Ponto	<Amerika>/<Südamerika>/Timbira/Canela/Ramkokamekra	25.2.1931
	29.206:273	Handgelenkbinde aus Baumwolle (482)	Amerika/Südamerika/Brasilien/-/Aldea de Ponto	<Amerika>/<Südamerika>/Timbira/Canela/Ramkokamekra	25.2.1931
	29.206:274	Paar Handgelenkbinden aus Baumwolle (483)	Amerika/Südamerika/Brasilien/-/Aldea de Ponto	<Amerika>/<Südamerika>/Timbira/Canela/Ramkokamekra	25.2.1931
	29.206:275	Handgelenkbinde aus Stroh (485)	Amerika/Südamerika/Brasilien/-/Aldea de Ponto	<Amerika>/<Südamerika>/Timbira/Canela/Ramkokamekra	25.2.1931
	29.206:276	Handgelenkstulpe (Armreif) aus Holz (486)	Amerika/Südamerika/Brasilien/-/Aldea de Ponto	<Amerika>/<Südamerika>/Timbira/Canela/Ramkokamekra	25.2.1931
	29.206:277	Handgelenkstulpe aus Holz (487)	Amerika/Südamerika/Brasilien/-/Aldea de Ponto	<Amerika>/<Südamerika>/Timbira/Canela/Ramkokamekra	25.2.1931
	29.206:278	Handgelenkstulpe aus Holz (488)	Amerika/Südamerika/Brasilien/-/Aldea de Ponto	<Amerika>/<Südamerika>/Timbira/Canela/Ramkokamekra	25.2.1931
	29.206:279	Handgelenksschnur zum Klotzrennen (490)	Amerika/Südamerika/Brasilien/-/Aldea de Ponto	<Amerika>/<Südamerika>/Timbira/Canela/Ramkokamekra	25.2.1931
	29.206:280	Handgelenksschnur zum Klotzrennen (492)	Amerika/Südamerika/Brasilien/-/Aldea de Ponto	<Amerika>/<Südamerika>/Timbira/Canela/Ramkokamekra	25.2.1931
	29.206:281	Kniebinde aus Baumwolle (494)	Amerika/Südamerika/Brasilien/-/Aldea de Ponto	<Amerika>/<Südamerika>/Timbira/Canela/Ramkokamekra	25.2.1931
	29.206:282	Kniebinde aus Stroh (495)	Amerika/Südamerika/Brasilien/-/Aldea de Ponto	<Amerika>/<Südamerika>/Timbira/C	25.2.1931

Please note that many designations in this list have been identified as faulty, outdated or as racist abuse since the inventories' original conception.

Bild	Inventarnummer	Objektbezeichnung	Herkunft	Ethnie	Eingangsdatum
				anela/Ramkokamekra	
	29.206:283	Rückengehänge aus Pfeilrohr (497)	Amerika/Südamerika/Brasilien/-/Aldea de Ponto	<Amerika>/<Südamerika>/Timbira/Canela/Ramkokamekra	25.2.1931
	29.206:284	Rückengehänge aus Pfeilrohr (499)	Amerika/Südamerika/Brasilien/-/Aldea de Ponto	<Amerika>/<Südamerika>/Timbira/Canela/Ramkokamekra	25.2.1931
	29.206:285	Rückengehänge aus Pfeilrohr (500)	Amerika/Südamerika/Brasilien/-/Aldea de Ponto	<Amerika>/<Südamerika>/Timbira/Canela/Ramkokamekra	25.2.1931
	29.206:286	Tanzstab (501)	Amerika/Südamerika/Brasilien/-/Aldea de Ponto	<Amerika>/<Südamerika>/Timbira/Canela/Ramkokamekra	25.2.1931
	29.206:287	Rennklotz für Totenseelen (503b)	Amerika/Südamerika/Brasilien/-/Aldea de Ponto	<Amerika>/<Südamerika>/Timbira/Canela/Ramkokamekra	25.2.1931
	29.206:288	Schwirrholz der Cakamekra (504)	Amerika/Südamerika/Brasilien/-/Aldea de Ponto	<Amerika>/<Südamerika>/Timbira/Canela/Ramkokamekra	25.2.1931
	29.206:289	Lederstreifen (Mittel gegen Schlangenbiß) (505)	Amerika/Südamerika/Brasilien/-/Aldea de Ponto	<Amerika>/<Südamerika>/Timbira/Canela/Ramkokamekra	25.2.1931
	29.206:290	Bohne (Mittel gegen Schlangenbiß) (506)	Amerika/Südamerika/Brasilien/-/Aldea de Ponto	<Amerika>/<Südamerika>/Timbira/Canela/Ramkokamekra	25.2.1931
	29.206:291	Samenprobe (507)	Amerika/Südamerika/Brasilien/-/Aldea de Ponto	<Amerika>/<Südamerika>/Timbira/Canela/Ramkokamekra	25.2.1931
	29.206:292	Cuyascherben, zum Abschleifen der Bohnen (508)	Amerika/Südamerika/Brasilien/-/Aldea de Ponto	<Amerika>/<Südamerika>/Timbira/Canela/Ramkokamekra	25.2.1931
	29.206:293	Fingerring aus Teyuschwanzhaut (509)	Amerika/Südamerika/Brasilien/-/Aldea de Ponto	<Amerika>/<Südamerika>/Timbira/Canela/Ramkokame	25.2.1931

Please note that many designations in this list have been identified as faulty, outdated or as racist abuse since the inventories original conception.

Bild	Inventarnummer	Objektbezeichnung	Herkunft	Ethnie	Eingangsdatum
				kra	
	29.206:294	Fingerring aus Teyuschwanzhaut (510)	Amerika/Südamerika/Brasilien/-/Aldea de Ponto	<Amerika>/<Südamerika>/Timbira/Canela/Ramkokamekra	25.2.1931
	29.206:295	Fingerring aus Teyuschwanzhaut (511)	Amerika/Südamerika/Brasilien/-/Aldea de Ponto	<Amerika>/<Südamerika>/Timbira/Canela/Ramkokamekra	25.2.1931
	29.206:296	Kokrit-re-Maske: Hot-ho (514)	Amerika/Südamerika/Brasilien/-/Aldea de Ponto	<Amerika>/<Südamerika>/Timbira/Canela/Ramkokamekra	25.2.1931
	29.206:297	Kokrit-re-Tanzmaske: Haka (517)	Amerika/Südamerika/Brasilien/-/Aldea de Ponto	<Amerika>/<Südamerika>/Timbira/Canela/Ramkokamekra	25.2.1931
	29.206:298	Pfeilrohrstab (518a)	Amerika/Südamerika/Brasilien/-/Aldea de Ponto	<Amerika>/<Südamerika>/Timbira/Canela/Ramkokamekra	25.2.1931
	29.206:299	Steinbeilklinge (521)	Amerika/Südamerika/Brasilien/-/Aldea de Ponto	<Amerika>/<Südamerika>/Timbira/Canela/Ramkokamekra	25.2.1931
	29.206:300	Mörser (161a)	Amerika/Südamerika/Brasilien/-/Aldea de Ponto	<Amerika>/<Südamerika>/Timbira/Canela/Ramkokamekra	25.2.1931
	29.206:301	Stampfkeule (161b)	Amerika/Südamerika/Brasilien/-/Aldea de Ponto	<Amerika>/<Südamerika>/Timbira/Canela/Ramkokamekra	25.2.1931
	29.206:302	Tanzstab	Amerika/Südamerika/Brasilien/-/Aldea de Ponto	<Amerika>/<Südamerika>/Timbira/Canela/Ramkokamekra	25.2.1931
	29.206:303	Rundkeule (2)	Amerika/Südamerika/Brasilien	<Amerika>/<Südamerika>/Apinayé	9.4.1932
	29.206:304	Ankeraxt (3)	Amerika/Südamerika/Brasilien	<Amerika>/<Südamerika>/Apinayé	9.4.1932
	29.206:305	Keulenriefler (5)	Amerika/Südamerika/Brasilien	<Amerika>/<Südamerika>/Apinayé	9.4.1932
	29.206:306	Aderlaßbogen (7)	Amerika/Südamerika/Brasilien	<Amerika>/<Süda	9.4.1932

Please note that many designations in this list have been identified as faulty, outdated or as racist abuse since the inventories original conception.

Bild	Inventarnummer	Objektbezeichnung	Herkunft	Ethnie	Eingangsdatum
				merika>/Apinayé	
	29.206:307	Lippenstein (9)	Amerika/Südamerika/Brasilien	<Amerika>/<Südamerika>/Apinayé	9.4.1932
	29.206:308	Paar Knieschnüre (10)	Amerika/Südamerika/Brasilien	<Amerika>/<Südamerika>/Apinayé	9.4.1932
	29.206:309	Paar Knöchelbänder (12) mit Federn und Perlen	Amerika/Südamerika/Brasilien	<Amerika>/<Südamerika>/Apinayé	9.4.1932
	29.206:310	Paar Knöchelbänder (13)	Amerika/Südamerika/Brasilien	<Amerika>/<Südamerika>/Apinayé	9.4.1932
	29.206:311	Bogen (15)	Amerika/Südamerika/Brasilien	<Amerika>/<Südamerika>/Timbira/Krahó	9.4.1932
	29.206:312	Bogen (17)	Amerika/Südamerika/Brasilien	<Amerika>/<Südamerika>/Timbira/Krahó	9.4.1932
	29.206:313	Pfeil (zugespitzter Holzschaft) (18)	Amerika/Südamerika/Brasilien	<Amerika>/<Südamerika>/Timbira/Krahó	9.4.1932
	29.206:314	Pfeil (zugespitzter Holzschaft) (19)	Amerika/Südamerika/Brasilien	<Amerika>/<Südamerika>/Timbira/Krahó	9.4.1932
	29.206:315	Pfeil (zugespitzter Holzschaft) (20)	Amerika/Südamerika/Brasilien	<Amerika>/<Südamerika>/Timbira/Krahó	9.4.1932
	29.206:316	Pfeil (zugespitzter Holzschaft) (21)	Amerika/Südamerika/Brasilien	<Amerika>/<Südamerika>/Timbira/Krahó	9.4.1932
	29.206:317	Pfeil (zugespitzter Holzschaft) (22)	Amerika/Südamerika/Brasilien	<Amerika>/<Südamerika>/Timbira/Krahó	9.4.1932
	29.206:318	Pfeil (zugespitzter Holzschaft) (24)	Amerika/Südamerika/Brasilien	<Amerika>/<Südamerika>/Timbira/Krahó	9.4.1932
	29.206:319	Pfeil (zugespitzter Holzschaft) (25)	Amerika/Südamerika/Brasilien	<Amerika>/<Südamerika>/Timbira/Krahó	9.4.1932
	29.206:320	Pfeil (zugespitzter Holzschaft) (26)	Amerika/Südamerika/Brasilien	<Amerika>/<Südamerika>/Timbira/Krahó	9.4.1932
	29.206:321	Pfeil (zugespitzter Holzschaft)	Amerika/Südamerika/Brasilien	<Amerika>/<Südamerika>/Timbira/Krahó	9.4.1932
	29.206:322	Pfeil mit Holzspitze (35)	Amerika/Südamerika/Brasilien	<Amerika>/<Süda	9.4.1932

Please note that many designations in this list have been identified as faulty, outdated or as racist abuse since the inventories' original conception.

Bild	Inventarnummer	Objektbezeichnung	Herkunft	Ethnie	Eingangsdatum
				merika>/Timbira/Krahó	
	29.206:323	Pfeil mit Holzspitze (36)	Amerika/Südamerika/Brasilien	<Amerika>/<Südamerika>/Timbira/Krahó	9.4.1932
	29.206:324	Pfeil mit Holzspitze (37)	Amerika/Südamerika/Brasilien	<Amerika>/<Südamerika>/Timbira/Krahó	9.4.1932
	29.206:325	Pfeil mit Holzspitze (38)	Amerika/Südamerika/Brasilien	<Amerika>/<Südamerika>/Timbira/Krahó	9.4.1932
	29.206:326	Pfeil mit Holzspitze (39)	Amerika/Südamerika/Brasilien	<Amerika>/<Südamerika>/Timbira/Krahó	9.4.1932
	29.206:327	Pfeil mit Holzspitze (40)	Amerika/Südamerika/Brasilien	<Amerika>/<Südamerika>/Timbira/Krahó	9.4.1932
	29.206:328	Pfeil mit Holzspitze (47)	Amerika/Südamerika/Brasilien	<Amerika>/<Südamerika>/Timbira/Krahó	9.4.1932
	29.206:329	Rundkeule (48)	Amerika/Südamerika/Brasilien	<Amerika>/<Südamerika>/Timbira/Krahó	9.4.1932
	29.206:330	Steinschleuder (51)	Amerika/Südamerika/Brasilien	<Amerika>/<Südamerika>/Timbira/Krahó	9.4.1932
	29.206:331	Steinschleuder (52)	Amerika/Südamerika/Brasilien	<Amerika>/<Südamerika>/Timbira/Krahó	9.4.1932
	29.206:332	Deckelkorb aus Burityblättern (55)	Amerika/Südamerika/Brasilien	<Amerika>/<Südamerika>/Timbira/Krahó	9.4.1932
	29.206:333	Deckelkörbchen (57)	Amerika/Südamerika/Brasilien	<Amerika>/<Südamerika>/Timbira/Krahó	9.4.1932
	29.206:334	Deckelkörbchen (59)	Amerika/Südamerika/Brasilien	<Amerika>/<Südamerika>/Timbira/Krahó	9.4.1932
	29.206:335	Deckelkörbchen (61)	Amerika/Südamerika/Brasilien	<Amerika>/<Südamerika>/Timbira/Krahó	9.4.1932
	29.206:336	Korb, rund (63)	Amerika/Südamerika/Brasilien	<Amerika>/<Südamerika>/Timbira/Kr	9.4.1932

Please note that many designations in this list have been identified as faulty, outdated or as racist abuse since the inventories original conception.

Bild	Inventarnummer	Objektbezeichnung	Herkunft	Ethnie	Eingangsdatum
				ahó	
	29.206:337	Korbtasche, groß (66)	Amerika/Südamerika/Brasilien	<Amerika>/<Südamerika>/Timbira/Krahó	9.4.1932
	29.206:338	Feuerfächer (68)	Amerika/Südamerika/Brasilien	<Amerika>/<Südamerika>/Timbira/Krahó	9.4.1932
	29.206:339	Feuerfächer (69)	Amerika/Südamerika/Brasilien	<Amerika>/<Südamerika>/Timbira/Krahó	9.4.1932
	29.206:340	Große Burityschlafmatte (70)	Amerika/Südamerika/Brasilien	<Amerika>/<Südamerika>/Timbira/Krahó	9.4.1932
	29.206:341	Kleine Burityschlafmatte (73)	Amerika/Südamerika/Brasilien	<Amerika>/<Südamerika>/Timbira/Krahó	9.4.1932
	29.206:342	Mandiokapreßschlauch (75)	Amerika/Südamerika/Brasilien	<Amerika>/<Südamerika>/Timbira/Krahó	9.4.1932
	29.206:343	Kürbisflasche (76)	Amerika/Südamerika/Brasilien	<Amerika>/<Südamerika>/Timbira/Krahó	9.4.1932
	29.206:344	Kürbisschale (79)	Amerika/Südamerika/Brasilien	<Amerika>/<Südamerika>/Timbira/Krahó	9.4.1932
	29.206:345	Kleine Eßschale (80)	Amerika/Südamerika/Brasilien	<Amerika>/<Südamerika>/Timbira/Krahó	9.4.1932
	29.206:346	Mörser (81a)	Amerika/Südamerika/Brasilien	<Amerika>/<Südamerika>/Timbira/Krahó	9.4.1932
	29.206:347	Mörserstößel (81b)	Amerika/Südamerika/Brasilien	<Amerika>/<Südamerika>/Timbira/Krahó	9.4.1932
	29.206:348	Rauchtrichter aus Ratyblatt (83)	Amerika/Südamerika/Brasilien	<Amerika>/<Südamerika>/Timbira/Krahó	9.4.1932
	29.206:349	Querflöte aus Bambus (84)	Amerika/Südamerika/Brasilien	<Amerika>/<Südamerika>/Timbira/Krahó	9.4.1932
	29.206:350	Ocarina (86)	Amerika/Südamerika/Brasilien	<Amerika>/<Südamerika>/Timbira/Krahó	9.4.1932

Please note that many designations in this list have been identified as faulty, outdated or as racist abuse since the inventories' original conception.

Bild	Inventarnummer	Objektbezeichnung	Herkunft	Ethnie	Eingangsdatum
	29.206:351	Ohrpflock (87b)	Amerika/Südamerika/Brasilien	<Amerika>/<Südamerika>/Timbira/Krahó	9.4.1932
	29.206:352	Ohrpflock (88b)	Amerika/Südamerika/Brasilien	<Amerika>/<Südamerika>/Timbira/Krahó	9.4.1932
	29.206:353	Ohrpflock (89b)	Amerika/Südamerika/Brasilien	<Amerika>/<Südamerika>/Timbira/Krahó	9.4.1932
	29.206:354	Ohrpflock (90b)	Amerika/Südamerika/Brasilien	<Amerika>/<Südamerika>/Timbira/Krahó	9.4.1932
	29.206:355	Ohrpflock (91b)	Amerika/Südamerika/Brasilien	<Amerika>/<Südamerika>/Timbira/Krahó	9.4.1932
	29.206:356	Ohrpflock (92b)	Amerika/Südamerika/Brasilien	<Amerika>/<Südamerika>/Timbira/Krahó	9.4.1932
	29.206:357	Handgelenkring (93a)	Amerika/Südamerika/Brasilien	<Amerika>/<Südamerika>/Timbira/Krahó	9.4.1932
	29.206:358	Brustschärpe für Frauen (94)	Amerika/Südamerika/Brasilien	<Amerika>/<Südamerika>/Timbira/Krahó	9.4.1932
	29.206:359	Stirnbinde, gewebt (99)	Amerika/Südamerika/Brasilien	<Amerika>/<Südamerika>/Timbira/Krahó	9.4.1932
	29.206:360	Stirnschnur, geflochten (102), mit Federn verziert	Amerika/Südamerika/Brasilien	<Amerika>/<Südamerika>/Timbira/Krahó	9.4.1932
	29.206:361	Halsbinde mit Schnurgehänge (104)	Amerika/Südamerika/Brasilien	<Amerika>/<Südamerika>/Timbira/Krahó	9.4.1932
	29.206:362	Halsbinde mit Schnurgehänge (105)	Amerika/Südamerika/Brasilien	<Amerika>/<Südamerika>/Timbira/Krahó	9.4.1932
	29.206:363	Halsbinde mit Schnurgehänge (106)	Amerika/Südamerika/Brasilien	<Amerika>/<Südamerika>/Timbira/Krahó	9.4.1932
	29.206:364	Halsbinde mit Schnurgehänge und Nackenfedern (110)	Amerika/Südamerika/Brasilien	<Amerika>/<Südamerika>/Timbira/Krahó	9.4.1932
	29.206:365	Rasselgürtel (111)	Amerika/Südamerika/Brasilien	<Amerika>/<Süda	9.4.1932

Please note that many designations in this list have been identified as faulty, outdated or as racist abuse since the inventory's original conception.

Bild	Inventarnummer	Objektbezeichnung	Herkunft	Ethnie	Eingangsdatum
				merika>/Timbira/Krahó	
	29.206:366	Halsschnur mit Krokodilzahn (114)	Amerika/Südamerika/Brasilien	<Amerika>/<Südamerika>/Timbira/Krahó	9.4.1932
	29.206:367	Halsschnur mit Gürteltierklauen (116)	Amerika/Südamerika/Brasilien	<Amerika>/<Südamerika>/Timbira/Krahó	9.4.1932
	29.206:368	Halsschnur mit Gürteltierklauen (117)	Amerika/Südamerika/Brasilien	<Amerika>/<Südamerika>/Timbira/Krahó	9.4.1932
	29.206:369	Halsschnur mit Papageifedern, Stachelschweinborsten und Käferrüssel (119)	Amerika/Südamerika/Brasilien	<Amerika>/<Südamerika>/Timbira/Krahó	9.4.1932
	29.206:370	Halsschnur mit kleinem Schneckenhaus (120)	Amerika/Südamerika/Brasilien	<Amerika>/<Südamerika>/Timbira/Krahó	9.4.1932
	29.206:371	Halsschnur mit Hirschhufen (121)	Amerika/Südamerika/Brasilien	<Amerika>/<Südamerika>/Timbira/Krahó	9.4.1932
	29.206:372	Schnurschärpe mit Gehänge und Ararafedern (124)	Amerika/Südamerika/Brasilien	<Amerika>/<Südamerika>/Timbira/Krahó	9.4.1932
	29.206:373	Brustband mit Gehänge von Rehhufen (125)	Amerika/Südamerika/Brasilien	<Amerika>/<Südamerika>/Timbira/Krahó	9.4.1932
	29.206:374	gehänge mit Paternostererbsen, Schlangenzähnen und kleinen Kürbisschalen (128)	Amerika/Südamerika/Brasilien	<Amerika>/<Südamerika>/Timbira/Krahó	9.4.1932
	29.206:375	Brustschnur mit kleiner Kalebasse (129)	Amerika/Südamerika/Brasilien	<Amerika>/<Südamerika>/Timbira/Krahó	9.4.1932
	29.206:376	Kleine Kürbisschale (133)	Amerika/Südamerika/Brasilien	<Amerika>/<Südamerika>/Timbira/Krahó	9.4.1932
	29.206:377	Surrscheibe (134)	Amerika/Südamerika/Brasilien	<Amerika>/<Südamerika>/Timbira/Krahó	9.4.1932
	29.206:378	Maisstrohball (136)	Amerika/Südamerika/Brasilien	<Amerika>/<Südamerika>/Timbira/Krahó	9.4.1932
	29.206:379	Bogen (140)	Amerika/Südamerika/Brasilien	--/Akwé-Serénte	9.4.1932
	29.206:380	Bogen (141)	Amerika/Südamerika/Brasilien	--/Akwé-Serénte	9.4.1932

Please note that many designations in this list have been identified as faulty, outdated or as racist abuse since the inventories original conception.

Bild	Inventarnummer	Objektbezeichnung	Herkunft	Ethnie	Eingangsdatum
	29.206:381	Pfeil (142)	Amerika/Südamerika/Brasilien	--/Akwé-Serénte	9.4.1932
	29.206:382	Pfeil (145)	Amerika/Südamerika/Brasilien	--/Akwé-Serénte	9.4.1932
	29.206:383	Pfeil (148)	Amerika/Südamerika/Brasilien	--/Akwé-Serénte	9.4.1932
	29.206:384	Pfeil (149)	Amerika/Südamerika/Brasilien	--/Akwé-Serénte	9.4.1932
	29.206:385	Pfeil für Vogeljagd (151)	Amerika/Südamerika/Brasilien	--/Akwé-Serénte	9.4.1932
	29.206:386	Pfeil mit Holzspitze (152)	Amerika/Südamerika/Brasilien	--/Akwé-Serénte	9.4.1932
	29.206:387	Pfeil mit Holzspitze (153)	Amerika/Südamerika/Brasilien	--/Akwé-Serénte	9.4.1932
	29.206:388	Pfeil mit Holzspitze (154)	Amerika/Südamerika/Brasilien	--/Akwé-Serénte	9.4.1932
	29.206:389	Schleuderbogen mit Sehne aus Faden, bemalt mit Menschen und Tiermotiven, mit Anzahl Steinen (159 u. 159a) [Steine nicht beiliegend]	Amerika/Südamerika/Brasilien	--/Akwé-Serénte	9.4.1932
	29.206:390	Keule (161)	Amerika/Südamerika/Brasilien	--/Akwé-Serénte	9.4.1932
	29.206:391	Keule (163)	Amerika/Südamerika/Brasilien	--/Akwé-Serénte	9.4.1932
	29.206:392	Zeremonialschwert (165)	Amerika/Südamerika/Brasilien	--/Akwé-Serénte	9.4.1932
	29.206:393	Kleiner Korb aus zwei ineinander geflochtenten Burityblättern mit Henkel (172)	Amerika/Südamerika/Brasilien	--/Akwé-Serénte	9.4.1932
	29.206:394	Korb aus zwei Burityblättern, andere Technik (173)	Amerika/Südamerika/Brasilien	--/Akwé-Serénte	9.4.1932
	29.206:395	Großer Korb aus zwei ineinander geflochtenen Burityblättern mit Deckel und Henkel (174)	Amerika/Südamerika/Brasilien	--/Akwé-Serénte	9.4.1932
	29.206:396	Kleiner Korb aus zwei ineinander geflochtenten Burityblättern mit Deckel und Henkel (177)	Amerika/Südamerika/Brasilien	--/Akwé-Serénte	9.4.1932
	29.206:397	Umhängetasche (179)	Amerika/Südamerika/Brasilien	--/Akwé-Serénte	9.4.1932
	29.206:398	Umhängetasche (181)	Amerika/Südamerika/Brasilien	--/Akwé-Serénte	9.4.1932
	29.206:399	Feuerfächer (185)	Amerika/Südamerika/Brasilien	--/Akwé-Serénte	9.4.1932
	29.206:400	Paar Sandalen aus Bast, geflochten (187)	Amerika/Südamerika/Brasilien	--/Akwé-Serénte	9.4.1932
	29.206:401	Flechtrahmen für Bänder (190)	Amerika/Südamerika/Brasilien	--/Akwé-Serénte	9.4.1932
	29.206:402	Spindel (191)	Amerika/Südamerika/Brasilien	--/Akwé-Serénte	9.4.1932
	29.206:403	Kürbisschale, ornamentiert (195)	Amerika/Südamerika/Brasilien	--/Akwé-Serénte	9.4.1932
	29.206:404	Deckelkürbis für Federn (196)	Amerika/Südamerika/Brasilien	--/Akwé-Serénte	9.4.1932
	29.206:405	Deckelkürbis für Federn (198)	Amerika/Südamerika/Brasilien	--/Akwé-Serénte	9.4.1932

Please note that many designations in this list have been identified as faulty, outdated or as racist abuse since the inventories originated.

Bild	Inventarnummer	Objektbezeichnung	Herkunft	Ethnie	Eingangsdatum
	29.206:406	Malspatel aus Holz (202)	Amerika/Südamerika/Brasilien	--/Akwé-Serénte	9.4.1932
	29.206:407	Malstempel aus Holz, gabelförmig (204)	Amerika/Südamerika/Brasilien	--/Akwé-Serénte	9.4.1932
	29.206:408	Malstempel, ringförmig (204a)	Amerika/Südamerika/Brasilien	--/Akwé-Serénte	9.4.1932
	29.206:409	Nackenfeder für Männer (205)	Amerika/Südamerika/Brasilien	--/Akwé-Serénte	9.4.1932
	29.206:410	Nackenfeder für Männer (206)	Amerika/Südamerika/Brasilien	--/Akwé-Serénte	9.4.1932
	29.206:411	Nackenfeder für Kinder (212)	Amerika/Südamerika/Brasilien	--/Akwé-Serénte	9.4.1932
	29.206:412	Halsgehänge für Kinder (213)	Amerika/Südamerika/Brasilien	--/Akwé-Serénte	9.4.1932
	29.206:413	Zopfschneide junger Männer (216)	Amerika/Südamerika/Brasilien	--/Akwé-Serénte	9.4.1932
	29.206:414	Halsschmuck für Jungfrauen aus Knochen an Kordel befestigt (217)	Amerika/Südamerika/Brasilien	--/Akwé-Serénte	9.4.1932
	29.206:415	Halsschmuck für Jungfrauen (218)	Amerika/Südamerika/Brasilien	--/Akwé-Serénte	9.4.1932
	29.206:416	Handgelenkstulpe aus Holz (220a)	Amerika/Südamerika/Brasilien	--/Akwé-Serénte	9.4.1932
	29.206:417	Gürtel für Jünglinge der Sipsaklasse (221)	Amerika/Südamerika/Brasilien	--/Akwé-Serénte	9.4.1932
	29.206:418	Gürtelschnur für Männer (225a)	Amerika/Südamerika/Brasilien	--/Akwé-Serénte	9.4.1932
	29.206:419	Handgelenkschnur für Männer (226a)	Amerika/Südamerika/Brasilien	--/Akwé-Serénte	9.4.1932
	29.206:420	Knöchelschnur eines 13jährigen Mädchens auf Holzstück aufgewickelt (227a)	Amerika/Südamerika/Brasilien	--/Akwé-Serénte	9.4.1932
	29.206:421	Kamm aus Holz, mit Faden umwickelt und Federn (229)	Amerika/Südamerika/Brasilien	--/Akwé-Serénte	9.4.1932
	29.206:422	Kleine Trompete (237)	Amerika/Südamerika/Brasilien	--/Akwé-Serénte	9.4.1932
	29.206:423	Doppelpfeife aus Holzstäbchen zusammengeflochten (242)	Amerika/Südamerika/Brasilien	--/Akwé-Serénte	9.4.1932
	29.206:424	Signalpfeife, spitzkonisch	Amerika/Südamerika/Brasilien	--/Akwé-Serénte	9.4.1932
	29.206:425	Ocarina (245)	Amerika/Südamerika/Brasilien	--/Akwé-Serénte	9.4.1932
	29.206:426	Ocarina (246)	Amerika/Südamerika/Brasilien	--/Akwé-Serénte	9.4.1932
	29.206:427	Bogen mit Sehne und zwei Pfeilen (Kinderspielzeug) (249)	Amerika/Südamerika/Brasilien	--/Akwé-Serénte	9.4.1932
	29.206:428	Bogen mit einem Pfeil (Kinderspielzeug) (251)	Amerika/Südamerika/Brasilien	--/Akwé-Serénte	9.4.1932
	29.206:429	Flinte aus Bambus (Kinderspielzeug) (254)	Amerika/Südamerika/Brasilien	--/Akwé-Serénte	9.4.1932
	29.206:430	Trompete, Kinderspielzeug (255)	Amerika/Südamerika/Brasilien	--/Akwé-Serénte	9.4.1932
	29.206:431	Tanzrassel aus Kalebasse, Kinderspielzeug (256)	Amerika/Südamerika/Brasilien	--/Akwé-Serénte	9.4.1932

Please note that many descriptions in this list have been identified as faulty, outdated or abstract abuse since the inventories originated.

Bild	Inventarnummer	Objektbezeichnung	Herkunft	Ethnie	Eingangsdatum
	29.206:432	Kürbisschale, Kinderspielzeug (257)	Amerika/Südamerika/Brasilien	--/Akwé-Serénte	9.4.1932
	29.206:433	Feuerfächer aus Pflanzenfasern, Kinderspielzeug (259)	Amerika/Südamerika/Brasilien	--/Akwé-Serénte	9.4.1932
	29.206:434	Feuerfächer, Kinderspielzeug (261)	Amerika/Südamerika/Brasilien	--/Akwé-Serénte	9.4.1932
	29.206:435	Brumkreisel aus Kalebasse und Holz, Kinderspielzeug (263)	Amerika/Südamerika/Brasilien	--/Akwé-Serénte	9.4.1932
	29.206:436	Surrbrettchen aus Holz, Kinderspielzeug (264)	Amerika/Südamerika/Brasilien	--/Akwé-Serénte	9.4.1932
	29.206:437	Fadenkreuz (269)	Amerika/Südamerika/Brasilien	--/Akwé-Serénte	9.4.1932
	29.206:438	Geduldspiel, Holzstab mit Kordel und vier runden Holzscheiben (271)	Amerika/Südamerika/Brasilien	--/Akwé-Serénte	9.4.1932
	29.206:439	Ohrlocher aus Knochen mit Perlenschmuck, Federn und Knochenstücken (277)	Amerika/Südamerika/Brasilien	--/Akwé-Serénte	9.4.1932
	29.206:440	Regenzauberrute (278)	Amerika/Südamerika/Brasilien	--/Akwé-Serénte	9.4.1932
	29.206:441	Kugel aus Rinde gegen Überanstrengung beim Klotzrennen, wird mit Wasser vermischt getrunken (279a)	Amerika/Südamerika/Brasilien	--/Akwé-Serénte	9.4.1932
	30.1:1	Satteldecke	Amerika/Südamerika/Chile	<Amerika>/<Südamerika>/Mapuche, Araukaner	15.11.1929
	30.1:2	Fransensattel	Amerika/Südamerika/Chile	<Amerika>/<Südamerika>/Mapuche, Araukaner	15.11.1929
	30.11:1	Wage (Nachbildung)	Amerika/Südamerika/Peru		18.1.1930
	30.16:1	Bogen	Amerika/Südamerika/Brasilien/-/Xingú-Quellgebiet		21.1.1930
	30.16:2	Bogen	Amerika/Südamerika/Brasilien/-/Xingú-Quellgebiet		21.1.1930
	30.16:3	Bogen	Amerika/Südamerika/Brasilien/Xingú-Quellgebiet		21.1.1930
	30.16:4	Bogen	Amerika/Südamerika/Brasilien/Xingú-Quellgebiet		21.1.1930
	30.16:5	Pfeil	Amerika/Südamerika/Brasilien/Xingú-Quellgebiet		21.1.1930
	30.16:6	Pfeil	Amerika/Südamerika/Brasilien/Xingú-Quellgebiet		21.1.1930
	30.16:7	Pfeil	Amerika/Südamerika/Brasilien/Xingú-Quellgebiet		21.1.1930
	30.16:8	Pfeil	Amerika/Südamerika/Brasilien/Xingú-Quellgebiet		21.1.1930
	30.16:9	Pfeil	Amerika/Südamerika/Brasilien/Xingú-Quellgebiet		21.1.1930
	30.16:10	Pfeil	Amerika/Südamerika/Brasilien/Xingú-Quellgebiet		21.1.1930

Please note that many designations in this list have been identified as faulty, outdated or as racist abuse since the inventories' original conception.

Bild	Inventarnummer	Objektbezeichnung	Herkunft	Ethnie	Eingangsdatum
	30.16:11	Pfeil	Amerika/Südamerika/Brasilien/Xingú-Quellgebiet		21.1.1930
	30.16:12	Fischpfeil	Amerika/Südamerika/Brasilien/Xingú-Quellgebiet		21.1.1930
	30.16:13	Fischpfeil	Amerika/Südamerika/Brasilien/Xingú-Quellgebiet		21.1.1930
	30.16:14	Fischpfeil	Amerika/Südamerika/Brasilien/Xingú-Quellgebiet		21.1.1930
	30.16:15	Lanze	Amerika/Südamerika/Brasilien/Xingú-Quellgebiet		21.1.1930
	30.16:16	Lanze	Amerika/Südamerika/Brasilien/Xingú-Quellgebiet		21.1.1930
	30.16:17	Kopfschmuck mit Federn	Amerika/Südamerika/Brasilien/Xingú-Quellgebiet		21.1.1930
	30.16:18	Kopfschmuck mit Federn	Amerika/Südamerika/Brasilien/Xingú-Quellgebiet		21.1.1930
	30.16:19	Kopfschmuck mit Federn	Amerika/Südamerika/Brasilien/Xingú-Quellgebiet		21.1.1930
	30.16:20	Rückenschmuck mit Federn	Amerika/Südamerika/Brasilien/Xingú-Quellgebiet		21.1.1930
	30.16:21	Rückenschmuck mit Federn	Amerika/Südamerika/Brasilien/Xingú-Quellgebiet		21.1.1930
	30.17:1	Peitsche zum Antreiben der Tiere	Amerika/Nordamerika/Mexiko		23.1.1930
	30.17:2	Gehstock, beschn.	Amerika/Nordamerika/Mexiko		23.1.1930
	30.25:1	Figurengefäß mit Steigbügelausguss, in Form eines knieenden Kriegers mit Keule	Amerika/Südamerika/Peru/Nordküste/unbekannt		14.1.1910
	30.25:2	Figurengefäß mit Steigbügelausguß in Form eines Mensch-Krabben-Wesens mit Fangzähnen und Kopfputz	Amerika/Südamerika/Peru/Nordküste/unbekannt		14.1.1910
	30.25:3	Figurengefäß	Amerika/Südamerika/Peru/Nordküste Perus/unbekannt		14.1.1910
	30.25:4	Menschliches Figurengefäß mit bügelförmigem Röhrenausguß, seitl.	Amerika/Südamerika/Peru	<Amerika>/<Südamerika>/Chimú-Kultur	14.1.1910
	30.25:5	Menschliches Figurengefäß mit bügelförmigem Röhrenausguß, seitl.	Amerika/Südamerika/Peru	<Amerika>/<Südamerika>/Chimú-Kultur	14.1.1910
	30.25:6	Kugelgefäß mit Röhrenausguß und Tierdarstellung	Amerika/Südamerika/Peru		14.1.1910
	30.25:7	Steigbügelgefäß	Amerika/Südamerika/Peru/Nordküste/unbekannt		20.2.1930
	30.25:8	Steigbügelgefäß mit stilisierten Meerestieren bemalt	Amerika/Südamerika/Peru/Nordküste		20.2.1930
	30.25:9	Kugelgefäß mit Röhrenausguß und Tierdarstellung	Amerika/Südamerika/Peru		14.1.1910
	30.25:10	Steigbügelgefäß, mit zwei Echsen bemalt	Amerika/Südamerika/Peru/Nordküste Perus		14.1.1910
	30.25:11	Steigbügelgefäß, mit gestuften Voluten und Punktrosette bemalt	Amerika/Südamerika/Peru/Nordküste/unbekannt		14.1.1910

Please note that many designations in this list have been identified as faulty, outdated or as racist abuse since the inventories' original conception.

Bild	Inventarnummer	Objektbezeichnung	Herkunft	Ethnie	Eingangsdatum
	30.25:12	Steigbügelgefäß	Amerika/Südamerika/Peru/Nordküste Perus		14.1.1910
	30.25:13	Steigbügelgefäß	Amerika/Südamerika/Peru/Nordküste Perus/unbekannt		14.1.1910
	30.25:14	Kugelgefäß mit Röhrenausguß und geometrischen Darstellungen	Amerika/Südamerika/Peru		14.1.1910
	30.25:15	Steigbügelgefäß, rot- braun bemalt, abgestufter Körper, auf Oberseite mit geometrischen Mustern bemalt	Amerika/Südamerika/Peru/Nordküste/unbekannt		14.1.1910
	30.25:16	Steigbügelgefäß, weiss- rot bemalt, mit Punkten verziert	Amerika/Südamerika/Peru/Nordküste/unbekannt		14.1.1910
	30.25:17	Figurengefäß in Form eines Raubvogels mit gezahntem Schnabel	Amerika/Südamerika/Peru/Nordküste/unbekannt		14.1.1910
	30.25:18	Figurengefäß, Eule mit bügelförmigem Röhrenausguß	Amerika/Südamerika/Peru		14.1.1910
	30.25:19	Figurengefäß, Affe? mit bügelförmigem Röhrenausguß	Amerika/Südamerika/Peru		14.1.1910
	30.25:20	Figurengefäß, in Form einer Frucht mit Steigbügelausguss, Vogelrelief und kleiner plastischer Affenfigur	Amerika/Südamerika/Peru	<Amerika>/<Südamerika>/Chimú-Kultur	14.1.1910
	30.25:21	Figurengefäß, in Form eines Boootsmodells mit zwei Figuren, (Balsa) mit bügelförmigem Röhrenausguß	Amerika/Südamerika/Peru		14.1.1910
	30.25:22	Kugelgefäß mit bügelförmigem Röhrenausguß	Amerika/Südamerika/Peru		14.1.1910
	30.25:23	Kugelgefäß mit bügelförmigem Röhrenausguß	Amerika/Südamerika/Peru		14.1.1910
	30.25:24	Steigbügelgefäß, mit plastischen Vogelköpfen? und kleiner Affenfigur verziert	Amerika/Südamerika/Peru/Nordküste Perus/unbekannt		14.1.1910
	30.25:25	Doppelgefäß, schwarz, mit plastischer sitzender Menschenfigur und Reliefdarstellung: Voluten und Noppen	Amerika/Südamerika/Peru/Nordküste/unbekannt		14.1.1910
	30.25:26	Doppelgefäß	Amerika/Südamerika/Peru/Nordküste/unbekannt		14.1.1910
	30.25:27	Doppelgefäß, flachkugelig, mit Röhrenausguß und flachem Henkel	Amerika/Südamerika/Peru		14.1.1910
	30.25:28	Doppelgefäß mit Doppelausguß, flachkugelig, mit flachem Henkel	Amerika/Südamerika/Peru		14.1.1910
	30.25:29	Doppelgefäß mit Doppelausguß, flachkugelig, mit flachem Henkel	Amerika/Südamerika/Peru		14.1.1910
	30.25:30	Kugelgefäß, mit Röhrenausguß und flachem Henkel; mit Mann und Vogel	Amerika/Südamerika/Peru	<Amerika>/<Südamerika>/Chimú-	14.1.1910

Please note that many designations in this list have been identified as faulty, outdated or as racist abuse since the inventories' original conception.

Bild	Inventarnummer	Objektbezeichnung	Herkunft	Ethnie	Eingangsdatum
				Lambayeque-Kultur	
	30.25:31	Kugelgefäß, mit Röhrenausguß und flachem Henkel; Frucht mit Mann	Amerika/Südamerika/Peru		14.1.1910
	30.25:32	Tongefäß, schwarz mit Bandhenkel und reliefierter Gesichtsdarstellung	Amerika/Südamerika/Peru/Nordküste Perus/unbekannt		14.1.1910
	30.25:33	Kugelgefäß, mit Röhrenausguß und flachem Henkel; Fisch	Amerika/Südamerika/Peru		14.1.1910
	30.25:34	Henkelkrug, rotbraun, in Form einer sitzenden Raubkatze	Amerika/Südamerika/Peru/Nordküste/unbekannt		20.2.1930
	30.25:35	Henkelkrug, rot, weiß, schwarz bemalt; tonnenförmiger Körper und plastische Darstellung eines Menschenkopfes	Amerika/Südamerika/Peru/Nordküste/unbekannt		14.1.1910
	30.25:36	Figurengefäß, weiß, schwarz bemalt, in Gestalt einer sitzenden Figur, Gefäßhals mit plastischem Kopf	Amerika/Südamerika/Peru/Nordküste/unbekannt		14.1.1910
	30.25:37	Figurengefäß mit trichterförmigem Ausguss, Reliefdarstellung: Menschl. Figur mit Fangzähnen von Zacken und Schlange umgeben; rot, weiß bemalt	Amerika/Südamerika/Peru/Nordperu/unbekannt		14.1.1910
	30.25:38	Figurengefäß in Gestalt einer knienden Figur mit verstümmelter Nase und Mund	Amerika/Südamerika/Peru/Nordküste/unbekannt		14.1.1910
	30.25:39	Figurengefäß in Form einer Kröte mit breitem Maul	Amerika/Südamerika/Peru/Nordküste/unbekannt		14.1.1910
	30.25:40	Kopfgefäß, Jaguarkopf	Amerika/Südamerika/Peru/Nordküste/unbekannt	<Amerika>/<Südamerika>/Moche-Kultur	14.1.1910
	30.25:41	Figurengefäß	Amerika/Südamerika/Peru/Nordperu/unbekannt		14.1.1910
	30.25:42	Flasche, schwarz, in Form eines Raubtierkopfes	Amerika/Südamerika/Peru/Nordküste Perus/unbekannt	<Amerika>/<Südamerika>/Chimú-Inka-Kultur	14.1.1910
	30.25:43	Gefäß. Fratze mit Holzausguß	Amerika/Südamerika/Peru		14.1.1910
	30.25:44	Flasche, schwarz, genoppte Oberfläche mit Vogel- und Menschenfigur	Amerika/Südamerika/Peru/Nordküste Perus/unbekannt	<Amerika>/<Südamerika>/Chimú-Kultur	14.1.1910
	30.25:45	Figurengefäß, Flasche, schwarz mit Streifen, in Form eines kopulierenden Paares	Amerika/Südamerika/Peru/Nordküste Perus/unbekannt	<Amerika>/<Südamerika>/Chimú-Inka-Kultur	14.1.1910
	30.25:46	Kugeltopf	Amerika/Südamerika/Peru/unbekannt/unbekannt		14.1.1910
	30.25:47	Figurengefäß in Vogelform (Adler?)	Amerika/Südamerika/Peru		14.1.1910
	30.25:48	Schale	Amerika/Südamerika/Peru		14.1.1910

Please note that many descriptions in this list have been identified as faulty, outdated or as racist abuse since the inventories' original conception.

Bild	Inventarnummer	Objektbezeichnung	Herkunft	Ethnie	Eingangsdatum
	30.25:49	Figur, weiblich	Amerika/Südamerika/Peru		14.1.1910
	30.25:50	Flasche mit Ösen, bemalt, halbplastische Gesichter	Amerika/Südamerika/Peru/Nordperu		14.1.1910
	30.44:1	Federschmuck in einer Vase	Amerika/Zentralamerika		18.3.1930
	30.49:1	Große Decke	Amerika/Südamerika/Peru		31.12.1929
	30.49:2	Große Decke aus einfachem Baumwollgewebe mit gewebter, gelber Borte mit stilisierten Figuren und Fransen, Ecken mit Stufenmuster (Chancay-Stil)	Amerika/Südamerika/Peru		31.12.1929
	30.49:3	Hemd	Amerika/Südamerika/Peru		31.12.1929
	30.49:4	Großes Gewebefragment aus Baumwolle, broschiert: große braune Fische	Amerika/Südamerika/Peru		31.12.1929
	30.49:5	Broschiertes Gewebefragment mit menschlichen Figuren, Fransen und Quaste	Amerika/Südamerika/Peru		31.12.1929
	30.49:6	Gewebefragment, braun mit Borte und Fransen, Borte mit doppelköpfigen Vogelfiguren (Chancaya-Stil)	Amerika/Südamerika/Peru		31.12.1929
	30.49:7	Stoffprobe	Amerika/Südamerika/Peru		31.12.1929
	30.49:8	Stoffprobe	Amerika/Südamerika/Peru		31.12.1929
	30.49:9	Bemaltes Gewebefragment mit geometrischen Figuren, menschlichen und tierischen Darstellungen	Amerika/Südamerika/Peru	<Amerika>/<Südamerika>/Chimú-Kultur	31.12.1929
	30.49:10	gewebtes Band, Schlitzwirkerei, Mäandermuster	Amerika/Südamerika/Peru		31.12.1929
	30.49:11	Stoffprobe	Amerika/Südamerika/Peru		31.12.1929
	30.49:12	Stoffprobe	Amerika/Südamerika/Peru		31.12.1929
	30.49:13	Stoffprobe, Bortenfragment mit gewebten Fransen und stilisierten Personen mit Kopfputz, Grundfarbe gelb	Amerika/Südamerika/Peru	<Amerika>/<Südamerika>/Chancay-Kultur	31.12.1929
	30.49:14	Gewebefragment, Eckteil mit kleinen Vogelfiguren	Amerika/Südamerika/Peru		31.12.1929
	30.49:15	Stoffprobe	Amerika/Südamerika/Peru		31.12.1929
	30.49:16	Stoffprobe	Amerika/Südamerika/Peru		31.12.1929
	30.49:17	Stoffprobe	Amerika/Südamerika/Peru		31.12.1929
	30.49:18	Stoffprobe	Amerika/Südamerika/Peru		31.12.1929
	30.49:19	Tasche	Amerika/Südamerika/Peru		31.12.1929
	30.49:20	Halsschmuck mit Pelz	Amerika/Südamerika/Peru		31.12.1929

Please note that many designations on this list have been identified as faulty, outdated or as racist abuse since the inventories' original conception.

Bild	Inventarnummer	Objektbezeichnung	Herkunft	Ethnie	Eingangsdatum
	30.49:21	Schleuder	Amerika/Südamerika/Peru		31.12.1929
	30.49:22	Hüftgürtel	Amerika/Südamerika/Peru		31.12.1929
	30.49:23	Spindel	Amerika/Südamerika/Peru		31.12.1929
	30.49:24	Spindel	Amerika/Südamerika/Peru		31.12.1929
	30.49:25	Spindel	Amerika/Südamerika/Peru		31.12.1929
	30.49:26	Spindel	Amerika/Südamerika/Peru		31.12.1929
	30.49:27	Spindel	Amerika/Südamerika/Peru		31.12.1929
	30.49:28	Spindel	Amerika/Südamerika/Peru		31.12.1929
	30.49:29	Spindel	Amerika/Südamerika/Peru		31.12.1929
	30.49:30	Spindel	Amerika/Südamerika/Peru		31.12.1929
	30.49:31	Spindel	Amerika/Südamerika/Peru		31.12.1929
	30.49:32	Spindel	Amerika/Südamerika/Peru		31.12.1929
	30.49:33	Spindel	Amerika/Südamerika/Peru		31.12.1929
	30.49:34	Spindel	Amerika/Südamerika/Peru		31.12.1929
	30.49:35	Spindel	Amerika/Südamerika/Peru		31.12.1929
	30.49:36	Spindel	Amerika/Südamerika/Peru		31.12.1929
	30.49:37	Spindel	Amerika/Südamerika/Peru		31.12.1929
	30.49:38	Spindel	Amerika/Südamerika/Peru		31.12.1929
	30.49:39	Spindel	Amerika/Südamerika/Peru		31.12.1929
	30.49:40	Spindel	Amerika/Südamerika/Peru		31.12.1929
	30.49:41	Spindel	Amerika/Südamerika/Peru		31.12.1929
	30.49:42	Spindel	Amerika/Südamerika/Peru		31.12.1929
	30.49:43	Haarnadel aus Knochen	Amerika/Südamerika/Peru		31.12.1929
	30.49:44	Figurengefäß	Amerika/Südamerika/Peru/unbekannt/unbekannt		3.4.1930
	30.49:45	Keramikfigur	Amerika/Südamerika/Peru/unbekannt/unbekannt		3.4.1930
	30.49:46	Haarkamm	Amerika/Südamerika/Peru		31.12.1929
	30.49:47	Halskette aus Steinperlen	Amerika/Südamerika/Peru		31.12.1929
	30.49:48	Halskette aus Steinperlen mit Perlmutterschmuck	Amerika/Südamerika/Peru		31.12.1929
	30.49:49	Armband aus Steinperlen	Amerika/Südamerika/Peru		31.12.1929

Please note that many designations in this list have been identified as faulty, outdated or as racist abuse since the inventories' original conception.

Bild	Inventarnummer	Objektbezeichnung	Herkunft	Ethnie	Eingangsdatum
	30.49:50	Armband aus Steinperlen	Amerika/Südamerika/Peru		31.12.1929
	30.49:51	Armband aus langen Perlen	Amerika/Südamerika/Peru		31.12.1929
	30.49:52	Halskette aus Vogelknochen	Amerika/Südamerika		31.12.1929
	30.49:53	Waagschale	Amerika/Südamerika/Peru		31.12.1929
	30.49:54	Stäbchen, umflochten	Amerika/Südamerika		31.12.1929
	30.51:1	Geschnitzter Speisespatel /carved food-paddle (No. 30)	Amerika/Südamerika/Suriname/-/A Kissi A Mau, Rio Pikien	<Amerika>/<Südamerika>/Maroons/Saramaka	10.10.1929
	30.51:2	Geschnitzer Speisespatel /carved food-paddle (No. 58)	Amerika/Südamerika/Suriname/-/Asindopo Lantiwe, Rio Pikien	<Amerika>/<Südamerika>/Maroons/Saramaka	10.10.1929
	30.51:3	Geschnitzer Speisespatel /carved food-paddle (No. 70)	Amerika/Südamerika/Suriname/-/A Kissi A Mau, Rio Pikien	<Amerika>/<Südamerika>/Maroons/Saramaka	10.10.1929
	30.51:4	Geschnitzer Speisespatel /carved food-paddle (No. 82)	Amerika/Südamerika/Suriname/-/Asindopo Lantiwe, Rio Pikien	<Amerika>/<Südamerika>/Maroons/Saramaka	10.10.1929
	30.51:5	Geschnitzer Speisespatel /carved food-paddle (No. 83)	Amerika/Südamerika/Suriname/-/Asindopo Lantiwe, Rio Pikien	<Amerika>/<Südamerika>/Maroons/Saramaka	10.10.1929
	30.51:6	Geschnitzer Speisespatel /carved food-paddle (No. 91)	Amerika/Südamerika/Suriname/-/Malobbi, Upper Suriname River	<Amerika>/<Südamerika>/Maroons/Saramaka	10.10.1929
	30.51:7	Geschnitzer Speisespatel /carved food-paddle (No. 103)	Amerika/Südamerika/Suriname/-/Disiz, Upper Suriname River	<Amerika>/<Südamerika>/Maroons/Saramaka	10.10.1929
	30.51:8	Geschnitzer Speisespatel mit gebogenem Griff/carved food-paddle (No. 105)	Amerika/Südamerika/Suriname/-/Disiz, Upper Suriname River	<Amerika>/<Südamerika>/Maroons/Saramaka	10.10.1929
	30.51:9	Geschnitzer Speisespatel /carved food-paddle (106)	Amerika/Südamerika/Suriname/-/Disiz, Upper Suriname River	<Amerika>/<Südamerika>/Maroons/Saramaka	10.10.1929
	30.51:10	Geschnitzer Speisespatel /carved food-paddle (No. 134)	Amerika/Südamerika/Suriname/-/Gandya konde, Upper Suriname River	<Amerika>/<Südamerika>/Maroons/Saramaka	10.10.1929
	30.51:11	Geschnitzer Speisespatel /carved food-paddle (No. 135)	Amerika/Südamerika/Suriname/-/Gandya konde, Upper Suriname River	<Amerika>/<Südamerika>/Maroons/Saramaka	10.10.1929
	30.51:12	Geschnitzer Speisespatel /carved food-paddle (No. 128); stirring spoon	Amerika/Südamerika/Suriname/-/Disiz, Upper Suriname River	<Amerika>/<Südamerika>/Maroons/Saramaka	10.10.1929

Please note that many designations in this list have been identified as faulty, outdated or as racist abuse since the inventories' original conception.

Bild	Inventarnummer	Objektbezeichnung	Herkunft	Ethnie	Eingangsdatum
	30.51:13	Geschnitzer Speisespatel /carved food-paddle (No. 141)	Amerika/Südamerika/Suriname/-/Gandya konde	<Amerika>/<Südamerika>/Maroons/Saramaka	10.10.1929
	30.51:14	Geschnitzer Speisespatel /carved food-paddle (No. 154)	Amerika/Südamerika/Suriname/-/Lombe, Upper Suriname River	<Amerika>/<Südamerika>/Maroons/Saramaka	10.10.1929
	30.51:15	Geschnitzer Speisespatel /carved food-paddle (No. 155)	Amerika/Südamerika/Suriname/-/Lombe, Upper Suriname River	<Amerika>/<Südamerika>/Maroons/Saramaka	10.10.1929
	30.51:16	2 Geschnitze Speisespatel aus Holz mit Kettengliedern aus Holz miteinander verbunden/carved food-paddle (No. 171)	Amerika/Südamerika/Suriname/-/Gandya konde	<Amerika>/<Südamerika>/Maroons/Saramaka	10.10.1929
	30.51:17	Geschnitzer Speisespatel /carved food-paddle (No. 179)	Amerika/Südamerika/Suriname/-/Mundye kriki, Upper Suriname River	<Amerika>/<Südamerika>/Maroons/Saramaka	10.10.1929
	30.51:18	Geschnitzer Speisespatel /carved food-paddle (No. 181)	Amerika/Südamerika/Suriname/-/Mundye kriki, Upper Suriname River	<Amerika>/<Südamerika>/Maroons/Saramaka	10.10.1929
	30.51:19	Geschnitzer Speisespatel /carved food-paddle (No. 206)	Amerika/Südamerika/Suriname/-/Gandya konde	<Amerika>/<Südamerika>/Maroons/Saramaka	10.10.1929
	30.51:20	Geschnitzer Speisespatel mit gebogenem Griff /carved food-paddle (No. 208)	Amerika/Südamerika/Suriname/-/Gandya konde	<Amerika>/<Südamerika>/Maroons/Saramaka	10.10.1929
	30.51:21	Geschnitzer Speisespatel /carved food-paddle (No. 194)	Amerika/Südamerika/Suriname/-/Nieuw konde, Upper Suriname River	<Amerika>/<Südamerika>/Maroons/Saramaka	10.10.1929
	30.51:22	Geschnitzer Speisespatel /carved food-paddle (No. 242)	Amerika/Südamerika/Suriname/-/Kadju, Upper Suriname River	<Amerika>/<Südamerika>/Maroons/Saramaka	10.10.1929
	30.51:23	Geschnitzer Speisespatel /carved food-paddle (No. 292)	Amerika/Südamerika/Suriname/-/Upper Suriname River (village not entered).	<Amerika>/<Südamerika>/Maroons/Saramaka	10.10.1929
	30.51:24	1 großer geschnitzer Kamm/ carved comb (No. 11)	Amerika/Südamerika/Suriname/-/Gansee; Upper Suriname River	<Amerika>/<Südamerika>/Maroons/Saramaka	10.10.1929
	30.51:25	Geschnitzer Kamm, mit langem Griff und Messingnieten/ carved comb (No. 31)	Amerika/Südamerika/Suriname/-/A Kissi A Mau; Pikien Rio	<Amerika>/<Südamerika>/Maroons/Saramaka	10.10.1929
	30.51:26	Geschnitzer Kamm/ carved comb (No. 59)	Amerika/Südamerika/Suriname/-/Asindopo Lantiwe; Pikien Rio	<Amerika>/<Südamerika>/Maroons/Saramaka	10.10.1929
	30.51:27	Geschnitzer Kamm/ carved comb (No. 72)	Amerika/Südamerika/Suriname/-/A Kissi A Mau	<Amerika>/<Süda	10.10.1929

Please note that many designations in this list have been identified as faulty, outdated or as racist abuse since the inventories' origins' conception.

Bild	Inventarnummer	Objektbezeichnung	Herkunft	Ethnie	Eingangsdatum
				merika>/Maroons/ Saramaka	
	30.51:28	Geschnitzer Kamm aus zwei Teilen / carved comb (No. 87)	Amerika/Südamerika/Suriname/-/Asindopo Lantiwe	<Amerika>/<Südamerika>/Maroons/ Saramaka	10.10.1929
	30.51:29	Geschnitzer Kamm/ carved comb (No. 92)	Amerika/Südamerika/Suriname/-/Malobbi; Upper Suriname River	<Amerika>/<Südamerika>/Maroons/ Saramaka	10.10.1929
	30.51:30	Geschnitzer Kamm/ carved comb (No. 93)	Amerika/Südamerika/Suriname/-/Malobbi, Upper Suriname River	<Amerika>/<Südamerika>/Maroons/ Saramaka	10.10.1929
	30.51:31	Geschnitzer Kamm/ carved comb (No. 94c)	Amerika/Südamerika/Suriname/-/Malobbi	<Amerika>/<Südamerika>/Maroons/ Saramaka	10.10.1929
	30.51:32	Geschnitzer Kamm/ carved comb (No. 109)	Amerika/Südamerika/Suriname/-/Disiz; Upper Suriname River	<Amerika>/<Südamerika>/Maroons/ Saramaka	10.10.1929
	30.51:33	Geschnitzer Kamm/ carved comb (No. 111)	Amerika/Südamerika/Suriname/-/Disiz; Upper Suriname River	<Amerika>/<Südamerika>/Maroons/ Saramaka	10.10.1929
	30.51:34	Geschnitzer Kamm/ Large comb (No. 126)	Amerika/Südamerika/Suriname/-/Gandya Konde; Upper Suriname River	<Amerika>/<Südamerika>/Maroons/ Saramaka	10.10.1929
	30.51:35	Geschnitzer Kamm/ carved comb (No. 129)	Amerika/Südamerika/Suriname/-/Gandya konde	<Amerika>/<Südamerika>/Maroons/ Saramaka	10.10.1929
	30.51:36	Geschnitzer Kamm/ carved comb (No. 130)	Amerika/Südamerika/Suriname/-/Gandya konde	<Amerika>/<Südamerika>/Maroons/ Saramaka	10.10.1929
	30.51:37	Geschnitzer Kamm/ carved comb (No. 131)	Amerika/Südamerika/Suriname/-/Gandya konde	<Amerika>/<Südamerika>/Maroons/ Saramaka	10.10.1929
	30.51:38	Geschnitzer Kamm/ carved comb (No. 132)	Amerika/Südamerika/Suriname/-/Gandya konde	<Amerika>/<Südamerika>/Maroons/ Saramaka	10.10.1929
	30.51:39	Geschnitzer Kamm/ carved comb (No. 133)	Amerika/Südamerika/Suriname/-/Gandya konde	<Amerika>/<Südamerika>/Maroons/ Saramaka	10.10.1929
	30.51:40	Geschnitzer Kamm/ carved comb (No. 152)	Amerika/Südamerika/Suriname/-/Lombe; Upper Suriname River	<Amerika>/<Südamerika>/Maroons/ Saramaka	10.10.1929
	30.51:41	Geschnitzer Kamm/ carved comb (No. 158)	Amerika/Südamerika/Suriname/-/Gansee	<Amerika>/<Südamerika>/Maroons/	10.10.1929

Please note that many designations in this list have been identified as racist, outdated or as racist abuse since the inventories original conception.

Bild	Inventarnummer	Objektbezeichnung	Herkunft	Ethnie	Eingangsdatum
				Saramaka	
	30.51:42	Großer geschnitzer Kamm/ carved comb (No. 160)	Amerika/Südamerika/Suriname/-/Gandya konde	<Amerika>/<Südamerika>/Maroons/Saramaka	10.10.1929
	30.51:43	Geschnitzer Kamm/ carved comb (No. 173)	Amerika/Südamerika/Suriname/-/Mundye Kriki; Upper Suriname River	<Amerika>/<Südamerika>/Maroons/Saramaka	10.10.1929
	30.51:44	Geschnitzer Kamm/ carved comb (No. 174)	Amerika/Südamerika/Suriname/-/Mundye Kriki; Upper Suriname River	<Amerika>/<Südamerika>/Maroons/Saramaka	10.10.1929
	30.51:45	Geschnitzer Kamm/ carved comb (No. 177)	Amerika/Südamerika/Suriname/-/Lombe	<Amerika>/<Südamerika>/Maroons/Saramaka	10.10.1929
	30.51:46	Geschnitzer Kamm/ carved comb (No. 189)	Amerika/Südamerika/Suriname/-/Niuwe Konde; Upper Suriname River	<Amerika>/<Südamerika>/Maroons/Saramaka	10.10.1929
	30.51:47	Geschnitzer Kamm/ carved comb (No. 190)	Amerika/Südamerika/Suriname/-/Niuwe Konde; Upper Suriname River	<Amerika>/<Südamerika>/Maroons/Saramaka	10.10.1929
	30.51:48	Geschnitzer Kamm/ carved comb (No. 191)	Amerika/Südamerika/Suriname/-/Niuwe Konde; Upper Suriname River	<Amerika>/<Südamerika>/Maroons/Saramaka	10.10.1929
	30.51:49	Geschnitzer Kamm/ carved comb (No. 192)	Amerika/Südamerika/Suriname/-/Niuwe Konde; Upper Suriname River	<Amerika>/<Südamerika>/Maroons/Saramaka	10.10.1929
	30.51:50	Geschnitzer Kamm/ carved comb (No. 193)	Amerika/Südamerika/Suriname/-/Niuwe Konde; Upper Suriname River	<Amerika>/<Südamerika>/Maroons/Saramaka	10.10.1929
	30.51:51	Geschnitzer Kamm/ carved comb (No. 203)	Amerika/Südamerika/Suriname/-/Lombe	<Amerika>/<Südamerika>/Maroons/Saramaka	10.10.1929
	30.51:52	Geschnitzer Kamm/ carved comb (No. 224)	Amerika/Südamerika/Suriname/-/Kadju; Upper Suriname River	<Amerika>/<Südamerika>/Maroons/Saramaka	10.10.1929
	30.51:53	Geschnitzer Kamm/ carved comb (No. 285)	Amerika/Südamerika/Suriname/-/Kadju; Upper Suriname River	<Amerika>/<Südamerika>/Maroons/Saramaka	10.10.1929
	30.51:54	Geschnitzer Kamm/ carved comb (No. 286)	Amerika/Südamerika/Suriname/-/Kadju; Upper Suriname River	<Amerika>/<Südamerika>/Maroons/Saramaka	10.10.1929
	30.51:55	Geschnitztes Erdnuß-Reibebrett mit Messingnieten verziert/ carved peanut-pounding board (No. 63)	Amerika/Südamerika/Suriname/-/Asindope Lantiwe	<Amerika>/<Südamerika>/Maroons/Saramaka	10.10.1929

Please note that many designations in this list have been identified as faulty, outdated or as racist abuse since the inventories' original conception.

Bild	Inventarnummer	Objektbezeichnung	Herkunft	Ethnie	Eingangsdatum
	30.51:56	Geschnitztes Erdnuß-Reibebrett/ carved peanut-pounding board (No. 86)	Amerika/Südamerika/Suriname/-/Asindope Lantiwe	<Amerika>/<Südamerika>/Maroons/Saramaka	10.10.1929
	30.51:57	Geschnitztes Erdnuß-Reibebrett/ carved peanut-pounding board (No. 217)	Amerika/Südamerika/Suriname/-/Lombe	<Amerika>/<Südamerika>/Maroons/Saramaka	10.10.1929
	30.51:58	Geschnitztes Erdnuß-Reibebrett/ carved peanut-pounding board (No. 393)	Amerika/Südamerika/Suriname/-/Upper Suriname River ((village undetermined)	<Amerika>/<Südamerika>/Maroons/Saramaka	10.10.1929
	30.51:59	Seifenbehälter aus Holz, beschnitzt, mit Messingnieten / soap container (No. 8)	Amerika/Südamerika/Suriname/-/Gansee; Upper Suriname River	<Amerika>/<Südamerika>/Maroons/Saramaka	10.10.1929
	30.51:60	Hölzernes Horn, brandverziert/ wooden horn (No. 74)	Amerika/Südamerika/Suriname/-/Dan Gô-Gô; Pikien Rio	<Amerika>/<Südamerika>/Maroons/Saramaka	10.10.1929
	30.51:61	Hölzernes Messer mit ornamentiertem Griff; wooden knife (No. 28)	Amerika/Südamerika/Suriname/-/A Kissi A Mau; Pikien Rio	<Amerika>/<Südamerika>/Maroons/Saramaka	10.10.1929
	30.51:62	Hölzernes Messer mit ornamentiertem Griff; wooden knife (No. 227)	Amerika/Südamerika/Suriname/-/Kadju; Upper Suriname River	<Amerika>/<Südamerika>/Maroons/Saramaka	10.10.1929
	30.51:63	Geschnitzter Hausschmuck aus Holz/ carved house-ornament (No. 183)	Amerika/Südamerika/Suriname/-/Mundye Kriki	<Amerika>/<Südamerika>/Maroons/Saramaka	10.10.1929
	30.51:64	Geschnitzter Boots-Sitz/ carved canoe-seat (No. 89 a)	Amerika/Südamerika/Suriname/-/Malobbi; Upper Suriname River	<Amerika>/<Südamerika>/Maroons/Saramaka	10.10.1929
	30.51:65	Geschnitzter Boots-Sitz/ carved canoe-seat (No. 89 b)	Amerika/Südamerika/Suriname/-/Malobbi; Upper Suriname River	<Amerika>/<Südamerika>/Maroons/Saramaka	10.10.1929
	30.51:66	Männerkleidung (Schultertuch aus bunten Stoffflicken)/ Man's cloth	Amerika/Südamerika/Suriname/-/Kaptein Dabi, of Mundya Kriki	<Amerika>/<Südamerika>/Maroons/Saramaka	10.10.1929
	30.51:67	Taillen-Tuch für Frauen/ Women's waist cloth (No. 216)	Amerika/Südamerika/Suriname/-/Gandya konde	<Amerika>/<Südamerika>/Maroons/Saramaka	10.10.1929
	30.51:68	Lockpfeife für Tiere/ Whistle for calling animals (No. 145)	Amerika/Südamerika/Suriname/-/Disiz	<Amerika>/<Südamerika>/Maroons/Saramaka	10.10.1929
	30.51:69	Kleiner, Hirschopf-ähnlicher Stampfer/ Small pestle with likeness of deer's head (No. 10)	Amerika/Südamerika/Suriname/-/Gansee	<Amerika>/<Südamerika>/Maroons/Saramaka	10.10.1929
	30.51:70	Kleiderschläger (Wäscheklopfer?)/	Amerika/Südamerika/Suriname/-/A Kissi A Mau	<Amerika>/<Süda	10.10.1929

Please note that many designations in this list have been identified as faulty, outdated or as racist abuse since the inventories' original conception.

Bild	Inventarnummer	Objektbezeichnung	Herkunft	Ethnie	Eingangsdatum
		Clothes beater (No. 27)		merika>/Maroons/ Saramaka	
	30.51:71	Kleiderschläger (Wäscheklopfer?)/ Clothes beater (No. 75?) NOTE: This number is probably wrong	Amerika/Südamerika/Suriname	<Amerika>/<Südamerika>/Maroons/ Saramaka	10.10.1929
	30.51:72	Kleiderschläger (Wäscheklopfer?)/ Clothes beater (No. 136)	Amerika/Südamerika/Suriname/-/Gandya konde	<Amerika>/<Südamerika>/Maroons/ Saramaka	10.10.1929
	30.51:73	Mankalabrett mit roten und schwarzen Bohnen in Flasche/ Mancala board (No. 162)	Amerika/Südamerika/Suriname/-/Beidotti; Upper Suriname River	<Amerika>/<Südamerika>/Maroons/ Saramaka	10.10.1929
	30.51:74	Mankalabrett mit roten und schwarzen Bohnen in Flasche/ Mancala board (No. 163)	Amerika/Südamerika/Suriname/-/Beidotti; Upper Suriname River	<Amerika>/<Südamerika>/Maroons/ Saramaka	10.10.1929
	30.51:75	Große Apinti-Trommel/ Large Apinti drum (No. 282)	Amerika/Südamerika/Suriname/-/Kadju	<Amerika>/<Südamerika>/Maroons/ Saramaka	10.10.1929
	30.51:76	Tumao Trommel mit zeremoniellem, weißem Ton/ tumao drum with ceremonial, white clay (No. 119)	Amerika/Südamerika/Suriname/-/Di T Priki; Upper Suriname River	<Amerika>/<Südamerika>/Maroons/ Saramaka	10.10.1929
	30.51:77	Spindel mit Baumwolle und Garn / spindle with cotton and thread (No. 21)	Amerika/Südamerika/Suriname/-/Asindopo Lantiwe	<Amerika>/<Südamerika>/Maroons/ Saramaka	10.10.1929
	30.51:78	Stück Neku - Liane / piece of Neku liana (No. 296)	Amerika/Südamerika/Suriname/-/Koffikamp, Lower Suriname River	<Amerika>/<Südamerika>/Maroons/ Saramaka	10.10.1929
	30.51:79	Korb zum Aufsammeln vergifteter Fische / basket used to secure poisened fish (No. 172), (Catcher)	Amerika/Südamerika/Suriname/-/Gandya konde	<Amerika>/<Südamerika>/Maroons/ Saramaka	10.10.1929
	30.51:80	Statuette aus Getreidehülse? und Ton / figurine of korn-husk? and clay (No. 167)	Amerika/Südamerika/Suriname/-/Gandya konde	<Amerika>/<Südamerika>/Maroons/ Saramaka	10.10.1929
	30.51:81	Statuette aus Getreidehülse? und Ton / figurine of korn-husk? and clay (No. 168)	Amerika/Südamerika/Suriname/-/Gandya konde	<Amerika>/<Südamerika>/Maroons/ Saramaka	10.10.1929
	30.51:82	Schale mit Ton / cup with clay inside (No. 169)	Amerika/Südamerika/Suriname/-/Gandya konde	<Amerika>/<Südamerika>/Maroons/ Saramaka	10.10.1929
	30.51:83	Schale mit Ton / cup with clay inside (No. 170)	Amerika/Südamerika/Suriname/-/Gandya konde	<Amerika>/<Südamerika>/Maroons/ Saramaka	10.10.1929
	30.51:84	Grasrock / grass skirt (No. 166)	Amerika/Südamerika/Suriname/-/Gandya konde	<Amerika>/<Südamerika>/Maroons/	10.10.1929

Please note that many designations in the list have been identified as faulty, outdated or as racist abuse since the inventories original conception.

Bild	Inventarnummer	Objektbezeichnung	Herkunft	Ethnie	Eingangsdatum
				Saramaka	
	30.51:85	Rattenfalle / rat trap (No. 198)	Amerika/Südamerika/Suriname/-/Disi	<Amerika>/<Südamerika>/Maroons/Saramaka	10.10.1929
	30.51:86	Modell einer Falle für großen Fisch / model of trap to catch a large fish termed Anumara (No. 146)	Amerika/Südamerika/Suriname/-/Disiz	<Amerika>/<Südamerika>/Maroons/Saramaka	10.10.1929
	30.51:87	Rassel, verziert, aus Kalebassenschale / rattle (No. 144)	Amerika/Südamerika/Suriname/-/Gandya konde	<Amerika>/<Südamerika>/Maroons/Saramaka	10.10.1929
	30.51:88	Fetisch zum Kämpfen (Stilisierte, weiß bemalte Holzfigur mit Bastrock und Samenaugen) / fetish for fighting (No. 114)	Amerika/Südamerika/Suriname/-/Disiz	<Amerika>/<Südamerika>/Maroons/Saramaka	10.10.1929
	30.51:89	Fetisch der Kromanti Geheimgesellschaft (stilisierte, weiß bemalte Holzfigur, mit Bast verziert)/ fetish of the Kromanti group (secret society) (No. 117)	Amerika/Südamerika/Suriname/-/Di Ta Briki; Upper Suriname River	<Amerika>/<Südamerika>/Maroons/Saramaka	10.10.1929
	30.51:90	stoll (No. 118) [gesehen: kleine massive Tonfigur, weiß bemalt mit Perlenaugen]	Amerika/Südamerika/Suriname/-/Di Ta Brik	<Amerika>/<Südamerika>/Maroons/Saramaka	10.10.1929
	30.51:91	Stab / stick (No. 143)	Amerika/Südamerika/Suriname/-/Gandya konde	<Amerika>/<Südamerika>/Maroons/Saramaka	10.10.1929
	30.51:92	Fetisch zum Kämpfen (Tonschale mit bemaltem Gips? und Bast gefüllt)/ Fighting obia (No. 165)	Amerika/Südamerika/Suriname/-/Gandya konde	<Amerika>/<Südamerika>/Maroons/Saramaka	10.10.1929
	30.51:93	Cassava-Presse / Cassava - squeezer (No. 161)	Amerika/Südamerika/Suriname/-/Gandya konde	<Amerika>/<Südamerika>/Maroons/Saramaka	10.10.1929
	30.51:94	Steuerpaddel für große Männer / Large man´s steering paddle (No. 124)	Amerika/Südamerika/Suriname/-/Abenda Konde; Pikien Rio	<Amerika>/<Südamerika>/Maroons/Saramaka	10.10.1929
	30.51:95	Paddel für Frauen / woman´s paddle (No. 156)	Amerika/Südamerika/Suriname/-/Lombe	<Amerika>/<Südamerika>/Maroons/Saramaka	10.10.1929
	30.51:96	Männerpaddel, abgeschnitten / Cut-off man´s paddle (No. 212)	Amerika/Südamerika/Suriname/-/Nieuw Konde	<Amerika>/<Südamerika>/Maroons/Saramaka	10.10.1929
	30.51:97	Männerpaddel / Man´s paddle (No. 140)	Amerika/Südamerika/Suriname/-/Gandya konde	<Amerika>/<Südamerika>/Maroons/Saramaka	10.10.1929
	30.51:98	Kinderpaddel / Child´s paddle (No. 97)	Amerika/Südamerika/Suriname/-/Boto Passi;	<Amerika>/<Süda	10.10.1929

Please note that many designations in the list have been identified as faulty, outdated or as racist abuse since the inventories' original conception.

Bild	Inventarnummer	Objektbezeichnung	Herkunft	Ethnie	Eingangsdatum
			Oberer Suriname-Fluß	merika>/Maroons/ Saramaka	
	30.51:99	Frauenpaddel / Woman´s paddle (No. 139)	Amerika/Südamerika/Suriname/-/Gandya konde	<Amerika>/<Südamerika>/Maroons/ Saramaka	10.10.1929
	30.51:100	Frauenpaddel / Woman´s paddle (No. 214)	Amerika/Südamerika/Suriname/-/Gandya konde	<Amerika>/<Südamerika>/Maroons/ Saramaka	10.10.1929
	30.51:101	Frauenpaddel / Woman´s paddle (No. 17)	Amerika/Südamerika/Suriname/-/Sc êi; Upper Suriname River	<Amerika>/<Südamerika>/Maroons/ Saramaka	10.10.1929
	30.51:102	Frauenpaddel / Woman´s paddle (No. 98)	Amerika/Südamerika/Suriname/-/Factû no ha kaba; Upper Suriname River	<Amerika>/<Südamerika>/Maroons/ Saramaka	10.10.1929
	30.51:103	Türpfosten, beschnitzt/ Door post, carved (No. 66a)	Amerika/Südamerika/Suriname/-/Abenda Konde; Pikien Rio	<Amerika>/<Südamerika>/Maroons/ Saramaka	10.10.1929
	30.51:104	Türpfosten, beschnitzt/ Door post, carved (No. 66b)	Amerika/Südamerika/Suriname/-/Abenda Konde; Pikien Rio	<Amerika>/<Südamerika>/Maroons/ Saramaka	10.10.1929
	30.51:105	Bogen / bow (No. 297)	Amerika/Südamerika/Suriname/-/Gandya konde	<Amerika>/<Südamerika>/Maroons/ Saramaka	10.10.1929
	30.51:106	Pfeil / arrow (No. 298)	Amerika/Südamerika/Suriname/-/Gandya konde	<Amerika>/<Südamerika>/Maroons/ Saramaka	10.10.1929
	30.51:107	Pfeil / arrow (No. 299)	Amerika/Südamerika/Suriname/-/Gandya konde	<Amerika>/<Südamerika>/Maroons/ Saramaka	10.10.1929
	30.51:108	Bogen, Kinderspielzeug / Child´s play bow (No. 300)	Amerika/Südamerika/Suriname/-/Upper Suriname River	<Amerika>/<Südamerika>/Maroons/ Saramaka	10.10.1929
	30.51:109	Feuerfächer für Frauen / Fire-fan, Women (No.279)	Amerika/Südamerika/Suriname	<Amerika>/<Südamerika>/Maroons/ Ndyuka	10.10.1929
	30.51:110	Gewehr, Kinderspielzeug / Child´s play guns (No. 34)	Amerika/Südamerika/Suriname/-/A Kissi A Mau	<Amerika>/<Südamerika>/Maroons/ Saramaka	10.10.1929
	30.51:111	Gewehr, Kinderspielzeug / Child´s play guns (No. 35)	Amerika/Südamerika/Suriname/-/A Kissi A Mau	<Amerika>/<Südamerika>/Maroons/ Saramaka	10.10.1929
	30.51:112	Gewehr, Kinderspielzeug / Child´s play guns (No. 36)	Amerika/Südamerika/Suriname/-/A Kissi A Mau	<Amerika>/<Südamerika>/Maroons/	10.10.1929

Please note that many designations in this list have been identified as faulty, outdated or as racist abuse since the inventories original conception.

Bild	Inventarnummer	Objektbezeichnung	Herkunft	Ethnie	Eingangsdatum
				Saramaka	
	30.51:113	Topfuntersatz aus Holz, dekoriert, mit vier Füßen / Decorated wooden pot-rest (No. 33)	Amerika/Südamerika/Suriname/-/A Kissi A Mau	<Amerika>/<Südamerika>/Maroons/Saramaka	10.10.1929
	30.51:114	Cassava-Sieb / Cassava sifter (No. 114)	Amerika/Südamerika/Suriname/-/Nieuw Konde	<Amerika>/<Südamerika>/Maroons/Saramaka	10.10.1929
	30.51:115	Korb für Frauen / Women basket (No. 301)	Amerika/Südamerika/Suriname/-/Dan Gó-gó; Pikien Rio	<Amerika>/<Südamerika>/Maroons/Saramaka	10.10.1929
	30.51:116	Geschnitztes Brett / Carved tray (No. 37)	Amerika/Südamerika/Suriname/-/A Kissi A Mau	<Amerika>/<Südamerika>/Maroons/Saramaka	10.10.1929
	30.51:117	Geschnitztes Brett / Carved tray (No. 38)	Amerika/Südamerika/Suriname/-/Asindopo Lantiwe	<Amerika>/<Südamerika>/Maroons/Saramaka	10.10.1929
	30.51:118	Geschnitztes Brett / Carved tray (No. 197)	Amerika/Südamerika/Suriname/-/Nieuw Konde	<Amerika>/<Südamerika>/Maroons/Saramaka	10.10.1929
	30.51:119	Geschnitztes Brett / Carved tray (No. 62)	Amerika/Südamerika/Suriname/-/Gandya konde	<Amerika>/<Südamerika>/Maroons/Saramaka	10.10.1929
	30.51:120	Kalebasse als Maß / Calabash for rating (No.20)	Amerika/Südamerika/Suriname/-/Se êi	<Amerika>/<Südamerika>/Maroons/Saramaka	10.10.1929
	30.51:121	Kalebasse als Maß / Calabash for rating (No.41)	Amerika/Südamerika/Suriname/-/A Kissi A Mau	<Amerika>/<Südamerika>/Maroons/Saramaka	10.10.1929
	30.51:122	Kalebasse als Maß / Calabash for rating (No.44)	Amerika/Südamerika/Suriname/-/A Kissi A Mau	<Amerika>/<Südamerika>/Maroons/Saramaka	10.10.1929
	30.51:123	Kalebasse als Maß / Calabash for rating (No.46)	Amerika/Südamerika/Suriname/-/A Kissi A Mau	<Amerika>/<Südamerika>/Maroons/Saramaka	10.10.1929
	30.51:124	Kalebasse als großer Koffer / Calabash "trunk" (No. 75 a und b)	Amerika/Südamerika/Suriname/-/Dan Gó-gó	<Amerika>/<Südamerika>/Maroons/Saramaka	10.10.1929
	30.51:125	Kalebasse als großer Koffer / Calabash "trunk" (No.76 a und b)	Amerika/Südamerika/Suriname/-/Dan Gógó	<Amerika>/<Südamerika>/Maroons/Saramaka	10.10.1929
	30.51:126	Kalebasse als großer Koffer / Calabash "trunk" (No.94 a und b)	Amerika/Südamerika/Suriname/-/Malobbi	<Amerika>/<Südamerika>/Maroons/Saramaka	10.10.1929

Please note that many designations in this list have been identified as faulty, outdated or as racist abuse since the inventories' original conception.

Bild	Inventarnummer	Objektbezeichnung	Herkunft	Ethnie	Eingangsdatum
	30.51:127	Kalebasse als Maß / Calabash for rating (No.204)	Amerika/Südamerika/Suriname/-/Lombe	<Amerika>/<Südamerika>/Maroons/Saramaka	10.10.1929
	30.51:128	Kalebasse als Maß / Calabash for rating (No.235)	Amerika/Südamerika/Suriname/-/Mundye Kriki	<Amerika>/<Südamerika>/Maroons/Saramaka	10.10.1929
	30.51:129	Kalebassenlöffel / Calabash spoon (No.47)	Amerika/Südamerika/Suriname/-/A Kissi A Mau	<Amerika>/<Südamerika>/Maroons/Saramaka	10.10.1929
	30.51:130	Kalebassenlöffel, unverziert / Calabash spoon (No.48)	Amerika/Südamerika/Suriname/-/A Kissi A Mau	<Amerika>/<Südamerika>/Maroons/Saramaka	10.10.1929
	30.51:131	Kalebassenlöffel / Calabash spoon (No.49)	Amerika/Südamerika/Suriname/-/A Kissi A Mau	<Amerika>/<Südamerika>/Maroons/Saramaka	10.10.1929
	30.51:132	Kalebassenlöffel / Calabash spoon (No.53)	Amerika/Südamerika/Suriname/-/Asindopo Lantiwe	<Amerika>/<Südamerika>/Maroons/Saramaka	10.10.1929
	30.51:133	Kalebassenlöffel / Calabash spoon (No.54)	Amerika/Südamerika/Suriname/-/Asindopo Lantiwe	<Amerika>/<Südamerika>/Maroons/Saramaka	10.10.1929
	30.51:134	Geschnitzter Hocker / Carved stool (No. 6)	Amerika/Südamerika/Suriname/-/Lombe	<Amerika>/<Südamerika>/Maroons/Saramaka	10.10.1929
	30.51:135	Geschnitzter Hocker / Carved stool (No. 12)	Amerika/Südamerika/Suriname/-/Gansee	<Amerika>/<Südamerika>/Maroons/Saramaka	10.10.1929
	30.51:136	Geschnitzter Hocker / Carved stool (No. 23)	Amerika/Südamerika/Suriname/-/Asindopo Lantiwe	<Amerika>/<Südamerika>/Maroons/Saramaka	10.10.1929
	30.51:137	Geschnitzter Hocker / Carved stool (No. 24)	Amerika/Südamerika/Suriname/-/A Kissi A Mau	<Amerika>/<Südamerika>/Maroons/Saramaka	10.10.1929
	30.51:138	Geschnitzter Hocker / Carved stool (No. 65)	Amerika/Südamerika/Suriname/-/Asindopo Lantiwe	<Amerika>/<Südamerika>/Maroons/Saramaka	10.10.1929
	30.51:139	Geschnitzter Hocker / Carved stool (No. 67)	Amerika/Südamerika/Suriname/-/Abenda Konde	<Amerika>/<Südamerika>/Maroons/Saramaka	10.10.1929
	30.51:140	Geschnitzter Hocker / Carved stool (No. 85)	Amerika/Südamerika/Suriname/-/Asindopo Lantiwe	<Amerika>/<Südamerika>/Maroons/Saramaka	10.10.1929
	30.51:141	Geschnitzter Hocker / Carved stool (No.	Amerika/Südamerika/Suriname/-/Boto Passi	<Amerika>/<Süda	10.10.1929

Please note that many designations in this list have been identified as faulty, outdated or as racist abuse since the inventories' origin in the conception.

Bild	Inventarnummer	Objektbezeichnung	Herkunft	Ethnie	Eingangsdatum
		96)		merika>/Maroons/ Saramaka	
	30.51:142	Geschnitzter Hocker / Carved stool (No. 127)	Amerika/Südamerika/Suriname/-/Disiz	<Amerika>/<Südamerika>/Maroons/ Saramaka	10.10.1929
	30.51:143	Geschnitzter Hocker / Carved stool (No. 142)	Amerika/Südamerika/Suriname/-/Gandya konde	<Amerika>/<Südamerika>/Maroons/ Saramaka	10.10.1929
	30.51:144	Geschnitzter Hocker / Carved stool (No. 159)	Amerika/Südamerika/Suriname/-/Poligron; Upper Suriname River	<Amerika>/<Südamerika>/Maroons/ Saramaka	10.10.1929
	30.51:145	Geschnitzter Hocker / Carved stool (No. 175)	Amerika/Südamerika/Suriname/-/Mundya Kriki	<Amerika>/<Südamerika>/Maroons/ Saramaka	10.10.1929
	30.51:146	Geschnitzter Hocker / Carved stool (No. 176)	Amerika/Südamerika/Suriname/-/Mundya Kriki	<Amerika>/<Südamerika>/Maroons/ Saramaka	10.10.1929
	30.51:147	Geschnitzter Hocker / Carved stool (No. 284)	Amerika/Südamerika/Suriname/-/Kadju	<Amerika>/<Südamerika>/Maroons/ Saramaka	10.10.1929
	30.51:148	Persönlicher Fetisch (Stoffkordel mit Stoff-/Bastanhänger) / Personal fetisch (Obia) (No. 3)	Amerika/Südamerika/Suriname/-/Disiz	<Amerika>/<Südamerika>/Maroons/ Saramaka	10.10.1929
	30.51:149	Persönlicher Fetisch / Personal fetisch (Obia) (No.5)	Amerika/Südamerika/Suriname/-/Di Ta Briki	<Amerika>/<Südamerika>/Maroons/ Saramaka	10.10.1929
	30.51:150	Persönlicher Fetisch / Personal fetisch (Obia) (No. 9)	Amerika/Südamerika/Suriname/-/Gandya konde	<Amerika>/<Südamerika>/Maroons/ Saramaka	10.10.1929
	30.51:151	Persönlicher Fetisch (Lederband mit grauem Fell?)/ Personal fetisch (Obia) (No. 14)	Amerika/Südamerika/Suriname/-/Gandya konde	<Amerika>/<Südamerika>/Maroons/ Saramaka	10.10.1929
	30.51:152	Persönlicher Fetisch Persönlicher Fetisch (Kordel mit Metallglöckchen und Kaurischnecke)/ Personal fetisch (Obia) (No. 80)	Amerika/Südamerika/Suriname/-/Dan Gó-gó	<Amerika>/<Südamerika>/Maroons/ Saramaka	10.10.1929
	30.51:153	Persönlicher Fetisch, Bastkordel mit Baumwollumwicklung und 3 Anhängern / Personal fetisch (Obia) (No. 99)	Amerika/Südamerika/Suriname/-/Baikutu; Upper Suriname River	<Amerika>/<Südamerika>/Maroons/ Saramaka	10.10.1929
	30.51:154	Persönlicher Fetisch (Ring mit Stoff umwickelt) / Personal fetisch (Obia) (No. 112)	Amerika/Südamerika/Suriname/-/Disiz	<Amerika>/<Südamerika>/Maroons/ Saramaka	10.10.1929
	30.51:155	Persönlicher Fetisch (Kordel mit rundem	Amerika/Südamerika/Suriname/-/Di Ta Briki	<Amerika>/<Süda	10.10.1929

Please note that many designations in this list have been identified as faulty, outdated or as racist abuse since the inventories original conception.

Bild	Inventarnummer	Objektbezeichnung	Herkunft	Ethnie	Eingangsdatum
		Anhänger) / Personal fetisch (Obia) (No. 120)		merika>/Maroons/ Saramaka	
	30.51:156	Persönlicher Fetisch zum Kämpfen / Personal fetisch (fighting obia) (No. 121)	Amerika/Südamerika/Suriname/-/Di Ta Briki	<Amerika>/<Südamerika>/Maroons/ Saramaka	10.10.1929
	30.51:157	Persönlicher Fetisch / Personal fetisch (Kromanti obia) (No. 122)	Amerika/Südamerika/Suriname/-/Di Ta Briki	<Amerika>/<Südamerika>/Maroons/ Saramaka	10.10.1929
	30.51:158	Persönlicher Fetisch (Kordel mit Perlen, Metallglöckchen und Kaurischnecke) / Personal fetisch (Obia) (No. 164)	Amerika/Südamerika/Suriname/-/Gandya konde	<Amerika>/<Südamerika>/Maroons/ Saramaka	10.10.1929
	30.51:159	Persönlicher Fetisch (Kordel mit Anhänger aus weißem Baumwollgeflecht) / Personal fetisch (Obia) (No. 205)	Amerika/Südamerika/Suriname/-/Nieuw Konde	<Amerika>/<Südamerika>/Maroons/ Saramaka	10.10.1929
	30.51:160	Persönlicher Fetisch / Personal fetisch (Obia) (No. 220)	Amerika/Südamerika/Suriname/-/Gandya konde	<Amerika>/<Südamerika>/Maroons/ Saramaka	10.10.1929
	30.51:161	Persönlicher Fetisch (Baumwollkordel mit Jaguarzähnen) / Personal fetisch (jaguar-theeth obia) (No. 290)	Amerika/Südamerika/Suriname/-/Nieuw Konde	<Amerika>/<Südamerika>/Maroons/ Saramaka	10.10.1929
	30.51:162	Geschnitzter Speisespatel / Carved food-paddle (No. 241)	Amerika/Südamerika/Suriname/-/Baku Kondre, Sara Kreek	<Amerika>/<Südamerika>/Maroons/ Ndyuka	10.10.1929
	30.51:163	Geschnitzter Speisespatel / Carved food-paddle (No. 243)	Amerika/Südamerika/Suriname/-/Baku Kondre, Sara Kreek	<Amerika>/<Südamerika>/Maroons/ Ndyuka	10.10.1929
	30.51:164	Geschnitzter Speisespatel / Carved food-paddle (No. 244)	Amerika/Südamerika/Suriname/-/Baku Kondre, Sara Kreek	<Amerika>/<Südamerika>/Maroons/ Ndyuka	10.10.1929
	30.51:165	Geschnitzter Speisespatel / Carved food-paddle (No. 245)	Amerika/Südamerika/Suriname/-/Baku Kondre, Sara Kreek	<Amerika>/<Südamerika>/Maroons/ Ndyuka	10.10.1929
	30.51:166	Geschnitzter Speisespatel / Carved food-paddle (No. 246)	Amerika/Südamerika/Suriname/-/Baku Kondre, Sara Kreek	<Amerika>/<Südamerika>/Maroons/ Ndyuka	10.10.1929
	30.51:167	Geschnitzter Speisespatel / Carved food-paddle (No. 248)	Amerika/Südamerika/Suriname/-/Ledidotti; Suriname River	<Amerika>/<Südamerika>/Maroons/ Ndyuka	10.10.1929
	30.51:168	Geschnitzter Speisespatel mit doppeleter Spitze / Carved food-paddle (No. 258)	Amerika/Südamerika/Suriname/-/Ledidotti	<Amerika>/<Südamerika>/Maroons/ Ndyuka	10.10.1929
	30.51:169	großer, geschnitzter Speisespatel / Carved food-paddle (No. 260)	Amerika/Südamerika/Suriname/-/Ledidotti	<Amerika>/<Südamerika>/Maroons/	10.10.1929

Please note that many designations in this list have been identified as racist, outdated or as racist abuse since the inventories original conception.

Bild	Inventarnummer	Objektbezeichnung	Herkunft	Ethnie	Eingangsdatum
				Ndyuka	
	30.51:170	Geschnitzter Speisespatel / Carved food-paddle (No. 261)	Amerika/Südamerika/Suriname/-/Ledidotti	<Amerika>/<Südamerika>/Maroons/Ndyuka	10.10.1929
	30.51:171	Geschnitzter Speisespatel / Carved food-paddle (No. 262)	Amerika/Südamerika/Suriname/-/Ledidotti	<Amerika>/<Südamerika>/Maroons/Ndyuka	10.10.1929
	30.51:172	Geschnitzter Kamm / Carved comb (No. 236)	Amerika/Südamerika/Suriname/-/Baku Konde, Sara Kreek	<Amerika>/<Südamerika>/Maroons/Ndyuka	10.10.1929
	30.51:173	Geschnitzter Kamm / Carved comb (No. 237)	Amerika/Südamerika/Suriname/-/Baku Konde, Sara Kreek	<Amerika>/<Südamerika>/Maroons/Ndyuka	10.10.1929
	30.51:174	Geschnitzter Kamm / Carved comb (No. 238)	Amerika/Südamerika/Suriname/-/Baku Konde, Sara Kreek	<Amerika>/<Südamerika>/Maroons/Ndyuka	10.10.1929
	30.51:175	Geschnitzter Kamm / Carved comb (No. 240)	Amerika/Südamerika/Suriname/-/Baku Konde, Sara Kreek	<Amerika>/<Südamerika>/Maroons/Ndyuka	10.10.1929
	30.51:176	Besengriff aus Holz / Broom-handle of wood (No. 247)	Amerika/Südamerika/Suriname/-/Baku Konde	<Amerika>/<Südamerika>/Maroons/Ndyuka	10.10.1929
	30.51:177	Kleiderklopfer, beschnitzt und mit Messingnieten verziert / Clothes beater (No.268)	Amerika/Südamerika/Suriname/-/Ledidotti	<Amerika>/<Südamerika>/Maroons/Ndyuka	10.10.1929
	30.51:178	Kleiderklopfer / Clothes beater (No.273)	Amerika/Südamerika/Suriname/-/Baku Konde	<Amerika>/<Südamerika>/Maroons/Ndyuka	10.10.1929
	30.51:179	Kleiderklopfer, ritzverziert / Clothes beater (No.274)	Amerika/Südamerika/Suriname/-/Baku Konde	<Amerika>/<Südamerika>/Maroons/Ndyuka	10.10.1929
	30.51:180	Kleiderklopfer / Clothes beater (No.250)	Amerika/Südamerika/Suriname/-/Baku Konde	<Amerika>/<Südamerika>/Maroons/Ndyuka	10.10.1929
	30.51:181	Kleiderklopfer / Clothes beater (No.252)	Amerika/Südamerika/Suriname/-/Baku Konde	<Amerika>/<Südamerika>/Maroons/Ndyuka	10.10.1929
	30.51:182	Kleiderklopfer / Clothes beater (No.253)	Amerika/Südamerika/Suriname/-/Baku Konde	<Amerika>/<Südamerika>/Maroons/Ndyuka	10.10.1929
	30.51:183	Hocker / Stool (No. 275)	Amerika/Südamerika/Suriname/-/Baku Konde	<Amerika>/<Südamerika>/Maroons/Ndyuka	10.10.1929

Please note that many descriptions in this list have been identified as faulty, outdated or as racist abuse since the inventories' original conception.

Bild	Inventarnummer	Objektbezeichnung	Herkunft	Ethnie	Eingangsdatum
	30.51:184	Puppe, Kinderspielzeug aus Kalebassenschale / Child´s doll (No. 15)	Amerika/Südamerika/Suriname/-/Pokigron	<Amerika>/<Südamerika>/Maroons/Ndyuka	10.10.1929
	30.51:185	Fetisch für Arm (Metallring mit Baumwolle, Bast und Kaurimuscheln)/ Kromanti arm obia (No. 233)	Amerika/Südamerika/Suriname/-/Ledidotti	<Amerika>/<Südamerika>/Maroons/Ndyuka	10.10.1929
	30.51:186	Männerschmuck für Nacken, schwarz gefärbte Kordel mit Samenperlen / Man´s ornament, worn about neck (No. 277)	Amerika/Südamerika/Suriname/-/Ledidotti	<Amerika>/<Südamerika>/Maroons/Ndyuka	10.10.1929
	30.51:187	Zusammengebundene Puppen aus Holz, mit Kettengliedern verbunden/ Chained dolls (No. 288)	Amerika/Südamerika/Suriname/-/Kadju	<Amerika>/<Südamerika>/Maroons/Saramaka	10.10.1929
	30.51:188	kleine Pfeife für alte Frau / Old woman´s pipe (No. 74a)	Amerika/Südamerika/Suriname/-/Asindopo Lantiwe	<Amerika>/<Südamerika>/Maroons/Saramaka	10.10.1929
	30.51:189	Tragekorb / Carrying basket (No. 77)	Amerika/Südamerika/Suriname/-/Dan Gó-gó	<Amerika>/<Südamerika>/Maroons/Ndyuka	10.10.1929
	30.51:190	Brett für Awari Spiel / Board for playing "awari spel"	Amerika/Südamerika/Suriname		10.10.1929
	30.51:191	Stampfkeule (No. 218)	Amerika/Südamerika/Suriname	<Amerika>/<Südamerika>/Maroons/Saramaka	10.10.1929
	30.51:192	Topf (No. 100)	Amerika/Südamerika/Suriname	<Amerika>/<Südamerika>/Maroons/Saramaka	3.4.1930
	30.51:193	Tongefäß (No. 306)	Amerika/Südamerika/Suriname	<Amerika>/<Südamerika>/Maroons/Saramaka	10.10.1929
	30.52:1	Tongefäß; Henkelkrug, schwarz, längs gerippter Körper und plastisches Vogelgesicht am Ausguss	Amerika/Südamerika/Peru/Nordküste Perus		31.3.1930
	30.52:2	Tongefäß; Henkelkrug mit bauchigem Körper, Längsstreifen und Noppen	Amerika/Südamerika/Peru/Nordküste Perus		31.3.1930
	30.53:1	Kugelbogen (12)	Amerika/Südamerika/Paraguay/Hinterland von Puerto Sastre, Gran Chaco/Guana		13.11.1928
	30.53:2	Kugelbogen (13)	Amerika/Südamerika/Paraguay/Hinterland von Puerto Sastre, Gran Chaco/Guana		13.11.1928
	30.53:3	Beutel (25)	Amerika/Südamerika/Paraguay/Hinterland von Puerto Sastre, Gran Chaco/Guana		13.11.1928
	30.53:4	Beutel (26)	Amerika/Südamerika/Paraguay/Hinterland von Puerto Sastre, Gran Chaco/Guana		13.11.1928
	30.53:5	Beutel (27)	Amerika/Südamerika/Paraguay/Hinterland von		13.11.1928

Please note that many designations in this list have been identified as faulty, outdated or as racist abuse since the inventions original conception.

Bild	Inventarnummer	Objektbezeichnung	Herkunft	Ethnie	Eingangsdatum
			Puerto Sastre, Gran Chaco/Guana		
	30.53:6	Beutel (28)	Amerika/Südamerika/Paraguay/Hinterland von Puerto Sastre, Gran Chaco/Guana		13.11.1928
	30.53:7	Beutel (29)	Amerika/Südamerika/Paraguay/Hinterland von Puerto Sastre, Gran Chaco/Guana		13.11.1928
	30.53:8	Beutel (30)	Amerika/Südamerika/Paraguay/Hinterland von Puerto Sastre, Gran Chaco/Guana		13.11.1928
	30.53:9	Beutel (31)	Amerika/Südamerika/Paraguay/Hinterland von Puerto Sastre, Gran Chaco/Guana		13.11.1928
	30.53:10	Beutel (32)	Amerika/Südamerika/Paraguay/Hinterland von Puerto Sastre, Gran Chaco/Guana		13.11.1928
	30.53:11	Beutel (33)	Amerika/Südamerika/Paraguay/Hinterland von Puerto Sastre, Gran Chaco/Guana		13.11.1928
	30.53:12	Beutel (34)	Amerika/Südamerika/Paraguay/Hinterland von Puerto Sastre, Gran Chaco/Guana		13.11.1928
	30.53:13	Beutel (35)	Amerika/Südamerika/Paraguay/Hinterland von Puerto Sastre, Gran Chaco/Guana		13.11.1928
	30.53:14	Feuerfächer (62)	Amerika/Südamerika/Paraguay/Hinterland von Puerto Sastre, Gran Chaco/Guana		13.11.1928
	30.53:15	Feuerfächer (63)	Amerika/Südamerika/Paraguay/Hinterland von Puerto Sastre, Gran Chaco/Guana		13.11.1928
	30.53:16	Feuerfächer (64)	Amerika/Südamerika/Paraguay/Hinterland von Puerto Sastre, Gran Chaco/Guana		13.11.1928
	30.53:17	Binde (65)	Amerika/Südamerika/Paraguay/Hinterland von Puerto Sastre, Gran Chaco/Guana		13.11.1928
	30.53:18	Binde (66)	Amerika/Südamerika/Paraguay/Hinterland von Puerto Sastre, Gran Chaco/Guana		13.11.1928
	30.53:19	Binde (67)	Amerika/Südamerika/Paraguay/Hinterland von Puerto Sastre, Gran Chaco/Guana		13.11.1928
	30.53:20	Binde (68)	Amerika/Südamerika/Paraguay/Hinterland von Puerto Sastre, Gran Chaco/Guana		13.11.1928
	30.53:21	Binde (70)	Amerika/Südamerika/Paraguay/Hinterland von Puerto Sastre, Gran Chaco/Guana		13.11.1928
	30.53:22	Haarbinde, auch als Stirn- und Halsbinde benutzt (71)	Amerika/Südamerika/Paraguay/Hinterland von Puerto Sastre, Gran Chaco/Guana		13.11.1928
	30.53:23	Haarbinde, auch als Stirn- und Halsbinde benutzt (72)	Amerika/Südamerika/Paraguay/Hinterland von Puerto Sastre, Gran Chaco/Guana		13.11.1928
	30.53:24	Haarbinde, auch als Stirn- und Halsbinde benutzt (73)	Amerika/Südamerika/Paraguay/Hinterland von Puerto Sastre, Gran Chaco/Guana		13.11.1928
	30.53:25	Haarbinde, auch als Stirn- und Halsbinde benutzt (74)	Amerika/Südamerika/Paraguay/Hinterland von Puerto Sastre, Gran Chaco/Guana		13.11.1928

Please note that many designations in this list have been identified as faulty, outdated or as racist abuse since the inventories' original conception.

Bild	Inventarnummer	Objektbezeichnung	Herkunft	Ethnie	Eingangsdatum
	30.53:26	Haarbinde, auch als Stirn- und Halsbinde benutzt (75)	Amerika/Südamerika/Paraguay/Hinterland von Puerto Sastre, Gran Chaco/Guana		13.11.1928
	30.53:27	Haarbinde, auch als Stirn- und Halsbinde benutzt (76)	Amerika/Südamerika/Paraguay/Hinterland von Puerto Sastre, Gran Chaco/Guana		13.11.1928
	30.53:28	Haarbinde, auch als Stirn- und Halsbinde benutzt (77)	Amerika/Südamerika/Paraguay/Hinterland von Puerto Sastre, Gran Chaco/Guana		13.11.1928
	30.53:29	Haarschnur, auch als Stirn- und Halsschnur benutzt (78)	Amerika/Südamerika/Paraguay/Hinterland von Puerto Sastre, Gran Chaco/Guana		13.11.1928
	30.53:30	Haarschnur, auch als Stirn- und Halsschnur benutzt (79)	Amerika/Südamerika/Paraguay/Hinterland von Puerto Sastre, Gran Chaco/Guana		13.11.1928
	30.53:31	Haarschnur, auch als Stirn- und Halsschnur benutzt (80)	Amerika/Südamerika/Paraguay/Hinterland von Puerto Sastre, Gran Chaco/Guana		13.11.1928
	30.53:32	Haarschnur, auch als Stirn- und Halsschnur benutzt (81)	Amerika/Südamerika/Paraguay/Hinterland von Puerto Sastre, Gran Chaco/Guana		13.11.1928
	30.53:33	Strohhut, unvollendet (84)	Amerika/Südamerika/Paraguay/Hinterland von Puerto Sastre, Gran Chaco/Guana		13.11.1928
	30.53:34	Kriegshorn des Oberhäuptlings (85)	Amerika/Südamerika/Paraguay/Hinterland von Puerto Sastre, Gran Chaco/Guana		13.11.1928
	30.53:35	Tanzrassel a/Tierhufe (86)	Amerika/Südamerika/Paraguay/Hinterland von Puerto Sastre, Gran Chaco/Guana		13.11.1928
	30.53:36	Tabakpfeife (93)	Amerika/Südamerika/Paraguay/Hinterland von Puerto Sastre, Gran Chaco/Guana		13.11.1928
	30.53:37	Tabakpfeife (94)	Amerika/Südamerika/Paraguay/Hinterland von Puerto Sastre, Gran Chaco/Guana		13.11.1928
	30.53:38	Kalebasse für Mate (96)	Amerika/Südamerika/Paraguay/Hinterland von Puerto Sastre, Gran Chaco/Guana		13.11.1928
	30.53:39	Paar Feuerbohrer (99)	Amerika/Südamerika/Paraguay/Hinterland von Puerto Sastre, Gran Chaco/Guana		13.11.1928
	30.53:40	Paar Feuerbohrer (100)	Amerika/Südamerika/Paraguay/Hinterland von Puerto Sastre, Gran Chaco/Guana		13.11.1928
	30.53:41	Feuerzeug (Büchse mit Zünder, 1 Stein und 1 Eisenstück) (101)	Amerika/Südamerika/Paraguay/Hinterland von Puerto Sastre, Gran Chaco/Guana		13.11.1928
	30.53:42	Stirnschmuck aus weißen Reiherfedern (105)	Amerika/Südamerika/Paraguay/Hinterland von Puerto Sastre, Gran Chaco/Guana		13.11.1928
	30.53:43	Stirnschmuck aus braunen und grauen Reiherfedern (120)	Amerika/Südamerika/Paraguay/Hinterland von Puerto Sastre, Gran Chaco/Guana		13.11.1928
	30.53:44	Knäuel Baumwolle (127)	Amerika/Südamerika/Paraguay/Hinterland von Puerto Sastre, Gran Chaco/Guana		13.11.1928
	30.53:45	Behälter für Webegeräte aus Rindshodensack (129)	Amerika/Südamerika/Paraguay/Hinterland von Puerto Sastre, Gran Chaco/Guana		13.11.1928
	30.53:46	Spindel (130)	Amerika/Südamerika/Paraguay/Hinterland von		13.11.1928

Please note that many designations in this list have been identified as faulty, outdated or as racist abuse since the inventories´ original conception.

Bild	Inventarnummer	Objektbezeichnung	Herkunft	Ethnie	Eingangsdatum
			Puerto Sastre, Gran Chaco/Guana		
	30.53:47	Spindel (131)	Amerika/Südamerika/Paraguay/Hinterland von Puerto Sastre, Gran Chaco/Guana		13.11.1928
	30.53:48	Spindel (132)	Amerika/Südamerika/Paraguay/Hinterland von Puerto Sastre, Gran Chaco/Guana		13.11.1928
	30.53:49	Spindel (133)	Amerika/Südamerika/Paraguay/Hinterland von Puerto Sastre, Gran Chaco/Guana		13.11.1928
	30.53:50	Spindel (134)	Amerika/Südamerika/Paraguay/Hinterland von Puerto Sastre, Gran Chaco/Guana		13.11.1928
	30.53:51	Spindel (135)	Amerika/Südamerika/Paraguay/Hinterland von Puerto Sastre, Gran Chaco/Guana		13.11.1928
	30.53:52	Spindel (136)	Amerika/Südamerika/Paraguay/Hinterland von Puerto Sastre, Gran Chaco/Guana		13.11.1928
	30.53:53	Spindel (137)	Amerika/Südamerika/Paraguay/Hinterland von Puerto Sastre, Gran Chaco/Guana		13.11.1928
	30.53:54	Spindel (138)	Amerika/Südamerika/Paraguay/Hinterland von Puerto Sastre, Gran Chaco/Guana		13.11.1928
	30.53:55	Webeschwert (139)	Amerika/Südamerika/Paraguay/Hinterland von Puerto Sastre, Gran Chaco/Guana		13.11.1928
	30.53:56	Webeschwert (140)	Amerika/Südamerika/Paraguay/Hinterland von Puerto Sastre, Gran Chaco/Guana		13.11.1928
	30.53:57	Webeschwert (141)	Amerika/Südamerika/Paraguay/Hinterland von Puerto Sastre, Gran Chaco/Guana		13.11.1928
	30.53:58	Löffel aus Flaschenkürbis (144)	Amerika/Südamerika/Paraguay/Hinterland von Puerto Sastre, Gran Chaco/Guana		13.11.1928
	30.53:59	Trommel mit zwei Trommelstöcken (145)	Amerika/Südamerika/Paraguay/Hinterland von Puerto Sastre, Gran Chaco/Guana		13.11.1928
	30.53:60	Hängematte aus Rindslederstreifen (146)	Amerika/Südamerika/Paraguay/Hinterland von Puerto Sastre, Gran Chaco/Guana		13.11.1928
	30.53:61	Hasardspiel aus Flaschenkürbis (155)	Amerika/Südamerika/Paraguay/Hinterland von Puerto Sastre, Gran Chaco/Guana		13.11.1928
	30.53:62	Anzahl Tonkugel für Kugelbogen (156)	Amerika/Südamerika/Paraguay/Hinterland von Puerto Sastre, Gran Chaco/Guana		13.11.1928
	30.53:63	Schale	Amerika/Südamerika/Paraguay/-/Puerto Sastre, Río Paraguay	<Amerika>/<Südamerika>/Sanapana	1930
	30.53:64	Schale	Amerika/Südamerika/Paraguay/-/Puerto Sastre, Río Paraguay	<Amerika>/<Südamerika>/Sanapana	1930
	30.53:65	Kugelbogen (14)	Amerika/Südamerika/Paraguay/Hinterland von Puerto Sastre, Gran Chaco/Sanapana		13.11.1928
	30.53:66	Kugelbogen (15)	Amerika/Südamerika/Paraguay/Hinterland von Puerto Sastre, Gran Chaco/Sanapana		13.11.1928

Please note that many designations in this list have been identified as racist, outdated or as misuse since the inventories' original conception.

Bild	Inventarnummer	Objektbezeichnung	Herkunft	Ethnie	Eingangsdatum
	30.53:67	Beutel (36)	Amerika/Südamerika/Paraguay/Hinterland von Puerto Sastre, Gran Chaco/Sanapana		13.11.1928
	30.53:68	Beutel (37)	Amerika/Südamerika/Paraguay/Hinterland von Puerto Sastre, Gran Chaco/Sanapana		13.11.1928
	30.53:69	Beutel (38)	Amerika/Südamerika/Paraguay/Hinterland von Puerto Sastre, Gran Chaco/Sanapana		13.11.1928
	30.53:70	Beutel (39)	Amerika/Südamerika/Paraguay/Hinterland von Puerto Sastre, Gran Chaco/Sanapana		13.11.1928
	30.53:71	Beutel (40)	Amerika/Südamerika/Paraguay/Hinterland von Puerto Sastre, Gran Chaco/Sanapana		13.11.1928
	30.53:72	Beutel (41)	Amerika/Südamerika/Paraguay/Hinterland von Puerto Sastre, Gran Chaco/Sanapana		13.11.1928
	30.53:73	Beutel (42)	Amerika/Südamerika/Paraguay/Hinterland von Puerto Sastre, Gran Chaco/Sanapana		13.11.1928
	30.53:74	Beutel (43)	Amerika/Südamerika/Paraguay/Hinterland von Puerto Sastre, Gran Chaco/Sanapana		13.11.1928
	30.53:75	Beutel (44)	Amerika/Südamerika/Paraguay/Hinterland von Puerto Sastre, Gran Chaco/Sanapana		13.11.1928
	30.53:76	Beutel (45)	Amerika/Südamerika/Paraguay/Hinterland von Puerto Sastre, Gran Chaco/Sanapana		13.11.1928
	30.53:77	Beutel (46)	Amerika/Südamerika/Paraguay/Hinterland von Puerto Sastre, Gran Chaco/Sanapana		13.11.1928
	30.53:78	Beutel (47)	Amerika/Südamerika/Paraguay/Hinterland von Puerto Sastre, Gran Chaco/Sanapana		13.11.1928
	30.53:79	Beutel (48)	Amerika/Südamerika/Paraguay/Hinterland von Puerto Sastre, Gran Chaco/Sanapana		13.11.1928
	30.53:80	Beutel (49)	Amerika/Südamerika/Paraguay/Hinterland von Puerto Sastre, Gran Chaco/Sanapana		13.11.1928
	30.53:81	Beutel (50)	Amerika/Südamerika/Paraguay/Hinterland von Puerto Sastre, Gran Chaco/Sanapana		13.11.1928
	30.53:82	Beutel (51)	Amerika/Südamerika/Paraguay/Hinterland von Puerto Sastre, Gran Chaco/Sanapana		13.11.1928
	30.53:83	Chichagefäß mit Ritzverzierung und Deckel (91), Deckel aus Rinde, Gefäß aus Kürbis (?)	Amerika/Südamerika/Paraguay/Hinterland von Puerto Sastre, Gran Chaco/Sanapana		13.11.1928
	30.53:84	Tabakspfeife (92)	Amerika/Südamerika/Paraguay/Hinterland von Puerto Sastre, Gran Chaco/Sanapana		13.11.1928
	30.53:85	Flöte (142)	Amerika/Südamerika/Paraguay/Hinterland von Puerto Sastre, Gran Chaco/Sanapana		13.11.1928
	30.53:86	Flöte (143)	Amerika/Südamerika/Paraguay/Hinterland von Puerto Sastre, Gran Chaco/Sanapana		13.11.1928

Please note that many designations in this list have been identified as faulty, outdated or as racist abuse since the inventories´ original conception.

Bild	Inventarnummer	Objektbezeichnung	Herkunft	Ethnie	Eingangsdatum
	30.53:87	Hängematte (Netzgeflecht) (147)	Amerika/Südamerika/Paraguay/Hinterland von Puerto Sastre, Gran Chaco/Sanapana		13.11.1928
	30.53:88	Tongefäß zum Kochen usw.; Schale (161)	Amerika/Südamerika/Paraguay/-/Puerto Sastre, Río Paraguay	<Amerika>/<Südamerika>/Sanapana	13.11.1928
	30.53:89	Tongefäß zum Kochen usw (162); Schale	Amerika/Südamerika/Paraguay/-/Puerto Sastre, Río Paraguay	<Amerika>/<Südamerika>/Sanapana	1930
	30.53:90	Tongefäß zum Kochen usw. (163)	Amerika/Südamerika/Paraguay/Hinterland von Puerto Sastre, Gran Chaco/Sanapana		13.11.1928
	30.53:91	Tongefäß zum Kochen usw. (164); Schale	Amerika/Südamerika/Paraguay/-/Puerto Sastre, Río Paraguay	<Amerika>/<Südamerika>/Sanapana	1930
	30.53:92	Pfeil mit Eisenspitze (aus Takuara) (1)	Amerika/Südamerika/Paraguay/Hinterland von Puerto Sastre, Gran Chaco/Lengua		13.11.1928
	30.53:93	Pfeil mit Eisenspitze (aus Takuara) (2)	Amerika/Südamerika/Paraguay/Hinterland von Puerto Sastre, Gran Chaco/Lengua		13.11.1928
	30.53:94	Pfeil mit Eisenspitze (aus Takuara) (3)	Amerika/Südamerika/Paraguay/Hinterland von Puerto Sastre, Gran Chaco/Lengua		13.11.1928
	30.53:95	Pfeil mit Eisenspitze (aus Takuara) (4)	Amerika/Südamerika/Paraguay/Hinterland von Puerto Sastre, Gran Chaco/Lengua		13.11.1928
	30.53:96	Bogen mit Ledersehne (19)	Amerika/Südamerika/Paraguay/Hinterland von Puerto Sastre, Gran Chaco/Lengua		13.11.1928
	30.53:97	Tanzrassel aus Kalebasse (90)	Amerika/Südamerika/Paraguay/Hinterland von Puerto Sastre, Nordöstl. Gran Chaco		13.11.1928
	30.53:98	Zweigprobe wilder Baumwolle (165)	Amerika/Südamerika/Paraguay/Hinterland von Puerto Sastre, Nordöstl. Gran Chaco		13.11.1928
	30.53:99	Jaguaretenufell (169)	Amerika/Südamerika/Paraguay/Hinterland von Puerto Sastre, Nordöstl. Gran Chaco		13.11.1928
	30.53:100	Stinktierfell (170)	Amerika/Südamerika/Paraguay/Hinterland von Puerto Sastre, Nordöstl. Gran Chaco		13.11.1928
	30.53:101	Hirschfell (171)	Amerika/Südamerika/Paraguay/Hinterland von Puerto Sastre, Nordöstl. Gran Chaco		13.11.1928
	30.53:102	Binde (69)	Amerika/Südamerika/Paraguay/Hinterland von Puerto Sastre, Gran Chaco/Guana		13.11.1928
	30.61:1	Floß (Modell) mit Zubehör	Amerika/Südamerika/Brasilien/-/Bahia		17.4.1930
	30.61:2	Schöpfkelle	Amerika/Südamerika/Brasilien/-/Bahia		17.4.1930
	30.61:3	Schöpfkelle	Amerika/Südamerika/Brasilien/-/Bahia		17.4.1930
	30.61:4	Schöpfkelle	Amerika/Südamerika/Brasilien/-/Bahia		17.4.1930
	30.61:5	Fruchtschale, bemalt	Amerika/Südamerika/Brasilien/-/Bahia		17.4.1930
	30.61:6	Hut aus Piassave	Amerika/Südamerika/Brasilien/-/Bahia		17.4.1930
	30.61:7	Hut aus Piassave	Amerika/Südamerika/Brasilien/-/Bahia		17.4.1930

Please note that many designations in this list have been identified as faulty, outdated or as racist abuse since the inventories' original conception.

Bild	Inventarnummer	Objektbezeichnung	Herkunft	Ethnie	Eingangsdatum
	30.61:8	Körbchen mit Deckel aus Piassave	Amerika/Südamerika/Brasilien/-/Bahia		17.4.1930
	30.61:9	Körbchen mit Deckel aus Piassave	Amerika/Südamerika/Brasilien/-/Bahia		17.4.1930
	30.61:10	Körbchen mit Deckel aus Piassave	Amerika/Südamerika/Brasilien/-/Bahia		17.4.1930
	30.61:11	Körbchen mit Deckel aus Piassave	Amerika/Südamerika/Brasilien/-/Bahia		17.4.1930
	30.61:12	Körbchen mit Deckel aus Piassave	Amerika/Südamerika/Brasilien/-/Bahia		17.4.1930
	30.61:13	Korbschale aus Piassave	Amerika/Südamerika/Brasilien/-/Bahia		17.4.1930
	30.61:14	Korbschale aus Piassave	Amerika/Südamerika/Brasilien/-/Bahia		17.4.1930
	30.61:15	Korbschale aus Piassave	Amerika/Südamerika/Brasilien/-/Bahia		17.4.1930
	30.61:16	Korbschale aus Piassave	Amerika/Südamerika/Brasilien/-/Bahia		17.4.1930
	30.61:17	Korbschale aus Piassave	Amerika/Südamerika/Brasilien/-/Bahia		17.4.1930
	30.61:18	Korbschale aus Piassave	Amerika/Südamerika/Brasilien/-/Bahia		17.4.1930
	30.61:19	Korbschale aus Piassave	Amerika/Südamerika/Brasilien/-/Bahia		17.4.1930
	30.61:20	Korbchen mit Deckel aus Strohgeflecht	Amerika/Südamerika/Brasilien/-/Bahia		17.4.1930
	30.67:1	Tanzgürtel a./ Straußenfedern für Männer	Amerika/Südamerika/Paraguay	<Amerika>/<Südamerika>/Lengua (Enlhet, Enxet)	10.10.1929
	30.67:2	Stirnband a/Perlen für Männer	Amerika/Südamerika/Paraguay	<Amerika>/<Südamerika>/Lengua (Enlhet, Enxet)	10.10.1929
	30.67:3	Halsschmuck a/ Perlen f. Männer	Amerika/Südamerika/Paraguay	<Amerika>/<Südamerika>/Lengua (Enlhet, Enxet)	10.10.1929
	30.67:4	Umhängetasche, geknüpft	Amerika/Südamerika/Paraguay	<Amerika>/<Südamerika>/Lengua (Enlhet, Enxet)	10.10.1929
	30.67:5	Umhängetasche, geknüpft	Amerika/Südamerika/Paraguay	<Amerika>/<Südamerika>/Lengua (Enlhet, Enxet)	10.10.1929
	30.67:6	Umhängetasche, geknüpft	Amerika/Südamerika/Paraguay	<Amerika>/<Südamerika>/Lengua (Enlhet, Enxet)	10.10.1929
	30.67:7	Umhängetasche a/ Wolle, gewebt	Amerika/Südamerika/Paraguay	<Amerika>/<Südamerika>/Sotegaraik, Nivaklé	10.10.1929
	30.67:8	Umschlagetuch a/ Wolle, gewebt	Amerika/Südamerika/Paraguay	<Amerika>/<Südamerika>/Sotegaraik, Nivaklé	10.10.1929
	30.67:9	Poncho a/ Wolle, gewebt	Amerika/Südamerika/Paraguay	<Amerika>/<Süda	10.10.1929

Please note that many designations in this list have been identified as faulty, outdated or as racist abuse since the inventories´ original conception.

Bild	Inventarnummer	Objektbezeichnung	Herkunft	Ethnie	Eingangsdatum
				merika>/Sotegarai k, Nivaklé	
	30.67:10	Poncho a/ Wolle, gewebt	Amerika/Südamerika/Paraguay	<Amerika>/<Süda merika>/Sotegarai k, Nivaklé	10.10.1929
	30.67:11	Poncho a/ Wolle, gewebt	Amerika/Südamerika/Paraguay	<Amerika>/<Süda merika>/Sotegarai k, Nivaklé	10.10.1929
	30.67:12	Gürtel a/ Wolle, gewebt, für Frauen	Amerika/Südamerika/Paraguay	<Amerika>/<Süda merika>/Sotegarai k, Nivaklé	10.10.1929
	30.67:13	Gürtel a/ Wolle, gewebt	Amerika/Südamerika/Paraguay	<Amerika>/<Süda merika>/Lengua (Enlhet, Enxet)	10.10.1929
	30.67:14	Gürtel a/ Wolle, gewebt	Amerika/Südamerika/Paraguay	<Amerika>/<Süda merika>/Lengua (Enlhet, Enxet)	10.10.1929
	30.67:15	Gürtel a/ Wolle, gewebt, für Frauen	Amerika/Südamerika/Paraguay	<Amerika>/<Süda merika>/Sotegarai k, Nivaklé	10.10.1929
	30.67:16	Gürtel a/ Wolle, gewebt	Amerika/Südamerika/Paraguay	<Amerika>/<Süda merika>/Lengua (Enlhet, Enxet)	10.10.1929
	30.67:17	Gürtel a/ Wolle, gewebt	Amerika/Südamerika/Paraguay	<Amerika>/<Süda merika>/Sotegarai k, Nivaklé	10.10.1929
	30.67:18	Gürtel a/ Wolle, gewebt, für Knaben	Amerika/Südamerika/Paraguay	<Amerika>/<Süda merika>/Sotegarai k, Nivaklé	10.10.1929
	30.67:19	Gürtel a/ Wolle, gewebt	Amerika/Südamerika/Paraguay	<Amerika>/<Süda merika>/Lengua (Enlhet, Enxet)	10.10.1929
	30.67:20	Gürtel a/ Wolle, gewebt, für Frauen	Amerika/Südamerika/Paraguay	<Amerika>/<Süda merika>/Sotegarai k, Nivaklé	10.10.1929
	30.67:21	Gürtel a/ Wolle, gewebt, für Frauen	Amerika/Südamerika/Paraguay	<Amerika>/<Süda merika>/Lengua (Enlhet, Enxet)	10.10.1929
	30.67:22	Gürtel a/ Wolle, gewebt, für Frauen	Amerika/Südamerika/Paraguay	<Amerika>/<Süda merika>/Lengua (Enlhet, Enxet)	10.10.1929
	30.67:23	Gürtel a/ Wolle, gewebt	Amerika/Südamerika/Paraguay	<Amerika>/<Süda merika>/Sotegarai	10.10.1929

Please note that many designations in this list have been identified as faulty, outdated or as racist abuse since the inventories' original conception.

Bild	Inventarnummer	Objektbezeichnung	Herkunft	Ethnie	Eingangsdatum
				k, Nivaklé	
	30.67:24	Bdl. (Bündel) Straußenfedern, Tanzkopfschmuck für Männer	Amerika/Südamerika/Paraguay	<Amerika>/<Südamerika>/Lengua (Enlhet, Enxet)	10.10.1929
	30.67:25	Bogen	Amerika/Südamerika/Paraguay	<Amerika>/<Südamerika>/Lengua (Enlhet, Enxet)	10.10.1929
	30.67:26	Pfeil	Amerika/Südamerika/Paraguay	<Amerika>/<Südamerika>/Lengua (Enlhet, Enxet)	10.10.1929
	30.67:27	Pfeil	Amerika/Südamerika/Paraguay	<Amerika>/<Südamerika>/Lengua (Enlhet, Enxet)	10.10.1929
	30.67:28	Pfeil	Amerika/Südamerika/Paraguay	<Amerika>/<Südamerika>/Lengua (Enlhet, Enxet)	10.10.1929
	30.67:29	Pfeil	Amerika/Südamerika/Paraguay	<Amerika>/<Südamerika>/Lengua (Enlhet, Enxet)	10.10.1929
	30.67:30	Pfeil	Amerika/Südamerika/Paraguay	<Amerika>/<Südamerika>/Lengua (Enlhet, Enxet)	10.10.1929
	30.67:31	Pfeil	Amerika/Südamerika/Paraguay	<Amerika>/<Südamerika>/Lengua (Enlhet, Enxet)	10.10.1929
	30.67:32	Pfeil	Amerika/Südamerika/Paraguay	<Amerika>/<Südamerika>/Lengua (Enlhet, Enxet)	10.10.1929
	30.67:33	Pfeil	Amerika/Südamerika/Paraguay	<Amerika>/<Südamerika>/Lengua (Enlhet, Enxet)	10.10.1929
	30.67:34	Gürtel, gewebt, für Männer	Amerika/Südamerika/Paraguay	<Amerika>/<Südamerika>/Lengua (Enlhet, Enxet)	10.10.1929
	30.67:35	Kindertragsack	Amerika/Südamerika/Paraguay	<Amerika>/<Südamerika>/Lengua (Enlhet, Enxet)	10.10.1929
	30.68:1	Maske aus Baumrinde und Holz, mit kleinen Affenschwänzen	Amerika/Südamerika/Brasilien/Paraná, an der peruanischen Grenze/Miranha, Auati	<Amerika>/<Südamerika>/Tikuna	16.7.1929
	30.68:2	Maske aus Baumrinde mit Holzgeflecht, Nase aus Brüllaffen - Unterkiefer	Amerika/Südamerika/Brasilien/Paraná, an der peruanischen Grenze/Miranha, Auati	<Amerika>/<Südamerika>/Tikuna	16.7.1929
	30.68:3	Ärmel für Tanztracht	Amerika/Südamerika/Brasilien/Paraná, an der peruanischen Grenze/Miranha, Auati	<Amerika>/<Südamerika>/Tikuna	16.7.1929

Please note that many designations in this list have been identified as faulty, outdated or as racist abuse since the inventories' original conception.

Bild	Inventarnummer	Objektbezeichnung	Herkunft	Ethnie	Eingangsdatum
	30.68:4	Tanzflöte	Amerika/Südamerika/Brasilien/Paraná, an der peruanischen Grenze/Miranha, Auati	<Amerika>/<Südamerika>/Tikuna	16.7.1929
	30.68:5	Tanzflöte	Amerika/Südamerika/Brasilien/Paraná, an der peruanischen Grenze/Miranha, Auati	<Amerika>/<Südamerika>/Tikuna	16.7.1929
	30.68:6	Korb, geflochten	Amerika/Südamerika/Brasilien/Paraná, an der peruanischen Grenze/Miranha, Auati	<Amerika>/<Südamerika>/Tikuna	16.7.1929
	30.68:7	Geisterkorb (Tanzattribut)	Amerika/Südamerika/Brasilien/Paraná, an der peruanischen Grenze/Miranha, Auati	<Amerika>/<Südamerika>/Tikuna	16.7.1929
	30.68:8	Geisterkorb (Tanzattribut)	Amerika/Südamerika/Brasilien/Paraná, an der peruanischen Grenze/Miranha, Auati	<Amerika>/<Südamerika>/Tikuna	16.7.1929
	30.68:9	Beinrassel aus Früchten	Amerika/Südamerika/Brasilien/Paraná, an der peruanischen Grenze/Miranha, Auati	<Amerika>/<Südamerika>/Tikuna	16.7.1929
	30.69:1	Große Holzschale, ornamentiert	Amerika/Nordamerika/Mexiko/-/Tarasco		16.7.1929
	30.69:2	Hocker aus Holz mit Mustern, rot-schwarz bemalt	Amerika/Südamerika/Surinam		16.7.1929
	30.69:3	Paar Steigbügel	Amerika/Südamerika/Kolumbien		16.7.1929
	30.70:1	Federkranz mit roten und gelben Tukanfedern, Teil einer Tracht	Amerika/Südamerika/Peru	<Amerika>/<Südamerika>/Amuesha, Yanesha	9.12.1929
	30.70:2	Halsschmuck aus schwarzen, weissen und roten Früchten	Amerika/Südamerika/Peru	<Amerika>/<Südamerika>/Amuesha, Yanesha	9.12..1929
	30.70:3	Halsschmuck aus gelben und roten Tukanfedern	Amerika/Südamerika/Peru	<Amerika>/<Südamerika>/Amuesha, Yanesha	9.12..1929
	30.70:4	Halskette aus braunen Fruchtschalen	Amerika/Südamerika/Peru	<Amerika>/<Südamerika>/Amuesha, Yanesha	9.12..1929
	30.70:5	Halskette aus schwarzen Fruchtperlen	Amerika/Südamerika/Peru	<Amerika>/<Südamerika>/Amuesha, Yanesha	9.12..1929
	30.70:6	Schärpe aus schwarzen und weissen Früchten	Amerika/Südamerika/Peru	<Amerika>/<Südamerika>/Amuesha, Yanesha	9.12..1929
	30.70:7	Schärpe aus roten Früchten und Vogelbälgen	Amerika/Südamerika/Peru	<Amerika>/<Südamerika>/Amuesha, Yanesha	9.12..1929
	30.70:8	Pocho	Amerika/Südamerika/Peru	<Amerika>/<Südamerika>/Amuesha, Yanesha	9.12..1929
	30.70:9	Umhängetäschchen	Amerika/Südamerika/Peru	<Amerika>/<Südamerika>/Amuesha,	9.12..1929

Please note that many designations in this list have been identified as faulty, outdated or as racist today since the inventories' original conception.

Bild	Inventarnummer	Objektbezeichnung	Herkunft	Ethnie	Eingangsdatum
				Yanesha	
	30.86:1	Kopf von Idol aus Stein	Amerika/Südamerika/Bolivien/-/Tiahuanaco		21.3.1930
	30.86:2	Kopf v. Idol aus Stein	Amerika/Südamerika/Bolivien/-/Tiahuanaco		21.3.1930
	30.86:3	Reibstein	Amerika/Südamerika/Bolivien/-/Tiahuanaco		21.3.1930
	30.86:4	Keulenknauf aus Stein	Amerika/Südamerika/Bolivien/-/Tiahuanaco		21.3.1930
	30.86:5	Handgriff v. Tongefäß, bemalt	Amerika/Südamerika/Bolivien/-/Tiahuanaco		21.3.1930
	30.86:6	Handgriff v.Tongefäß, bemalt	Amerika/Südamerika/Bolivien/-/Tiahuanaco		21.3.1930
	30.86:7	Handgriff v.Tongefäß, bemalt	Amerika/Südamerika/Bolivien/-/Tiahuanaco		21.3.1930
	30.86:8	Handgriff v.Tongefäß, bemalt	Amerika/Südamerika/Bolivien/-/Tiahuanaco		21.3.1930
	30.86:9	Handgriff v.Tongefäß, bemalt	Amerika/Südamerika/Bolivien/-/Tiahuanaco		21.3.1930
	30.86:10	Handgriff v.Tongefäß, bemalt	Amerika/Südamerika/Bolivien/-/Tiahuanaco		21.3.1930
	30.86:11	Handgriff v.Tongefäß, bemalt	Amerika/Südamerika/Bolivien/-/Tiahuanaco		21.3.1930
	30.86:12	Handgriff v.Tongefäß, bemalt	Amerika/Südamerika/Bolivien/-/Tiahuanaco		21.3.1930
	30.86:13	Handgriff von Tongefäß, bemalt	Amerika/Südamerika/Bolivien/-/Tiahuanaco		21.3.1930
	30.86:14	Spinnwirtel aus Ton	Amerika/Südamerika/Bolivien/-/Tiahuanaco		21.3.1930
	30.86:15	Spinnwirtel aus Ton	Amerika/Südamerika/Bolivien/-/Tiahuanaco		21.3.1930
	30.86:16	Spinnwirtel aus Ton	Amerika/Südamerika/Bolivien/-/Tiahuanaco		21.3.1930
	30.86:17	Spinnwirtel aus Ton	Amerika/Südamerika/Bolivien/-/Tiahuanaco		21.3.1930
	30.86:18	Spinnwirtel aus Stein	Amerika/Südamerika/Bolivien/-/Tiahuanaco		21.3.1930
	30.86:19	Scherbe v.Tongefäß, bemalt	Amerika/Südamerika/Bolivien/-/Tiahuanaco		21.3.1930
	30.86:20	Scherbe v.Tongefäß, bemalt	Amerika/Südamerika/Bolivien/-/Tiahuanaco		21.3.1930
	30.86:21	Scherbe v.Tongefäß, bemalt	Amerika/Südamerika/Bolivien/-/Tiahuanaco		21.3.1930
	30.86:22	Stöpsel aus Ton	Amerika/Südamerika/Bolivien/-/Tiahuanaco		21.3.1930
	30.86:23	Schale aus Stein	Amerika/Südamerika/Bolivien/-/Tiahuanaco		21.3.1930
	30.86:24	Schale aus Stein	Amerika/Südamerika/Bolivien/-/Tiahuanaco		21.3.1930
	30.86:25	Schmucknadel aus Kupfer	Amerika/Südamerika/Bolivien/-/Tiahuanaco		21.3.1930
	30.86:26	Schmucknadel aus Kupfer	Amerika/Südamerika/Bolivien/-/Tiahuanaco		21.3.1930
	30.86:27	Schmucknadel aus Silber	Amerika/Südamerika/Bolivien/-/Tiahuanaco		21.3.1930
	30.86:28	Schmucknadel aus Silber	Amerika/Südamerika/Bolivien/-/Tiahuanaco		21.3.1930
	30.86:29	Schmuckscheibe aus Silber, durchlocht	Amerika/Südamerika/Bolivien/-/Tiahuanaco		21.3.1930
	30.86:30	Schmuckscheibe aus Silber, durchlocht	Amerika/Südamerika/Bolivien/-/Tiahuanaco		21.3.1930

Please note that many designations in this list have been identified as faulty, outdated or as resistant since the inventories' original conception.

Bild	Inventarnummer	Objektbezeichnung	Herkunft	Ethnie	Eingangsdatum
	30.86:31	Schmuckscheibe aus Silber, durchlocht	Amerika/Südamerika/Bolivien/-/Tiahuanaco		21.3.1930
	30.86:32	Schmuckscheibe aus Silber, durchlocht	Amerika/Südamerika/Bolivien/-/Tiahuanaco		21.3.1930
	30.86:33	Schmuckscheibe aus Silber, durchlocht	Amerika/Südamerika/Bolivien/-/Tiahuanaco		21.3.1930
	30.86:34	Schmuckscheibe aus Silber, durchlocht	Amerika/Südamerika/Bolivien/-/Tiahuanaco		21.3.1930
	30.86:35	Schmuckscheibe aus Silber, durchlocht	Amerika/Südamerika/Bolivien/-/Tiahuanaco		21.3.1930
	30.86:36	Schmuckscheibe aus Silber, durchlocht	Amerika/Südamerika/Bolivien/-/Tiahuanaco		21.3.1930
	30.86:37	Schmuckscheibe aus Silber, durchlocht	Amerika/Südamerika/Bolivien/-/Tiahuanaco		21.3.1930
	30.86:38	Schmuckscheibe aus Silber, durchlocht	Amerika/Südamerika/Bolivien/-/Tiahuanaco		21.3.1930
	30.86:39	Schmuckscheibe aus Silber, durchlocht	Amerika/Südamerika/Bolivien/-/Tiahuanaco		21.3.1930
	30.86:40	Schmuckscheibe aus Silber, durchlocht	Amerika/Südamerika/Bolivien/-/Tiahuanaco		21.3.1930
	30.86:41	Schmuckscheibe aus Silber, durchlocht	Amerika/Südamerika/Bolivien/-/Tiahuanaco		21.3.1930
	30.86:42	Schmuckscheibe aus Silber, durchlocht	Amerika/Südamerika/Bolivien/-/Tiahuanaco		21.3.1930
	30.86:43	Schmuckscheibe aus Silber, durchlocht	Amerika/Südamerika/Bolivien/-/Tiahuanaco		21.3.1930
	30.86:44	Stempel ? aus Quarz	Amerika/Südamerika/Bolivien/-/Tiahuanaco		21.3.1930
	30.86:45	Schmuckstück ? aus Quarz	Amerika/Südamerika/Bolivien/-/Tiahuanaco		21.3.1930
	30.86:46	Bild	Amerika/Südamerika/Bolivien/-/Tiahuanaco		21.3.1930
	30.86:47	Bild	Amerika/Südamerika/Bolivien/-/Tiahuanaco		21.3.1930
	30.86:48	Bild	Amerika/Südamerika/Bolivien/-/Tiahuanaco		21.3.1930
	30.86:49	Bild	Amerika/Südamerika/Bolivien/-/Tiahuanaco		21.3.1930
	30.86:50	Lanzenschuh aus Bronze	Amerika/Südamerika/Bolivien/-/Tiahuanaco		21.3.1930
	30.86:51	Körbchen mit Deckel, modern	Amerika/Südamerika/Bolivien/-/Tiahuanaco		21.3.1930
	30.135:1	Figur aus Ton	Amerika/Südamerika/Ecuador/Manabí/Umgegend von Cuaque, Coaque		3.5.1930
	30.135:2	Figur aus Ton	Amerika/Südamerika/Ecuador/Manabí/Umgegend von Cuaque, Coaque		3.5.1930
	30.135:3	Bruchstück von Figur aus Ton	Amerika/Südamerika/Ecuador/Manabí/Cuaque, Coaque		3.5.1930
	30.135:4	Bruchstück von Figur aus Ton	Amerika/Südamerika/Ecuador/Manabí/Cuaque, Coaque		3.5.1930
	30.135:5	Bruchstück (Hals) von Gefäß aus Ton mit Gesicht	Amerika/Südamerika/Ecuador/Manabí/Cuaque, Coaque		3.5.1930
	30.135:6	Bruchstück von Gefäß aus Ton	Amerika/Südamerika/Ecuador/Manabí/Cuaque, Coaque		3.5.1930
	30.135:7	Bruchstück von Gefäßen aus Ton	Amerika/Südamerika/Ecuador/Manabí/Cuaque,		3.5.1930

Please note that many designations in this list have been identified as racially outdated or as racist abuse since the inventories' original conception.

Bild	Inventarnummer	Objektbezeichnung	Herkunft	Ethnie	Eingangsdatum
			Coaque		
	30.135:8	Bruchstück von Gefäßen aus Ton	Amerika/Südamerika/Ecuador/Manabí/Cuaque, Coaque		3.5.1930
	30.135:9	Bruchstück von Gefäßen aus Ton	Amerika/Südamerika/Ecuador/Manabí/Cuaque, Coaque		3.5.1930
	30.135:10	Bruchstück, Köpfe von Gefäßen aus Ton	Amerika/Südamerika/Ecuador/Manabí/Cuaque, Coaque		3.5.1930
	30.135:11	Bruchstück, Köpfe von Gefäßen a/ Ton	Amerika/Südamerika/Ecuador/Manabí/Cuaque, Coaque		3.5.1930
	30.135:12	Bruchstück, Köpfe von Gefäßen a/Ton	Amerika/Südamerika/Ecuador/Manabí/Cuaque, Coaque		3.5.1930
	30.135:13	Bruchstück, Köpfe von Gefäßen a/Ton	Amerika/Südamerika/Ecuador/Manabí/Cuaque, Coaque		3.5.1930
	30.135:14	Bruchstück, Köpfe von Gefäßen a/Ton	Amerika/Südamerika/Ecuador/Manabí/Cuaque, Coaque		3.5.1930
	30.135:15	Bruchstück, Fuß von Gefäßen a/Ton	Amerika/Südamerika/Ecuador/Manabí/Cuaque, Coaque		3.5.1930
	30.135:16	Bruchstück, Fuß von Gefäßen a/Ton	Amerika/Südamerika/Ecuador/Manabí/Cuaque, Coaque		3.5.1930
	30.135:17	Bruchstück, Fuß von Gefäßen a/Ton	Amerika/Südamerika/Ecuador/Manabí/Cuaque, Coaque		3.5.1930
	30.135:18	Bruchstück, Fuß von Gefäßen a/Ton	Amerika/Südamerika/Ecuador/Manabí/Cuaque, Coaque		3.5.1930
	30.135:19	Bruchstück, Fuß von Gefäßen a/Ton	Amerika/Südamerika/Ecuador/Manabí/Cuaque, Coaque		3.5.1930
	30.135:20	Bruchstück, Fuß von Gefäßen aus Ton	Amerika/Südamerika/Ecuador/Manabí/Cuaque, Coaque		3.5.1930
	30.135:21	Form a/Ton, Gesicht	Amerika/Südamerika/Ecuador/Manabí/Cuaque, Coaque		3.5.1930
	30.136:1	Halsschmuck mit Knochenanhänger	Amerika/Südamerika/Peru	<Amerika>/<Südamerika>/Campa, Asháninka	14.5.1930
	30.137:1	Backofen a/Ton	Amerika/Südamerika/Chile		16.5.1930
	30.138:1	Puppe? Schamane?	Amerika/Nordamerika/USA/Alaska/Kodiak	<Amerika>/<Nordamerika>/Eskimo, Inuit	7.4.1930
	30.168:1	Steinbeilklinge	Amerika/Südamerika/Brasilien/Santa Catharina/Am Zusammenfluß d. Rio Humboldt m. d. Rio Itapocú		20.5.1930
	30.168:2	Wurfkugel	Amerika/Südamerika/Brasilien/Santa Catharina/Rio Pedra de amolar (Schleifstreinfluß		20.5.1930

Please note that many designations in this list have been identified as faulty, outdated or as racist abuse since the inventories' original conception.

Bild	Inventarnummer	Objektbezeichnung	Herkunft	Ethnie	Eingangsdatum
			d. Indianer		
	30.168:3	Pfeifenkopf	Amerika/Südamerika/Brasilien/Santa Catharina/Sewa do Boi		20.5.1930
	30.168:4	Pfeilspitze	Amerika/Südamerika/Brasilien/Santa Catharina/Canvinhas		20.5.1930
	30.168:5	Pfeilspitze	Amerika/Südamerika/Brasilien/Santa Catharina/Canvinhas		20.5.1930
	30.168:6	Amulett (Anhänger)	Amerika/Südamerika/Brasilien/Santa Catharina/Retorcida am Itapocúfluß		20.5.1930
	30.177:1	Kachel, Wandverzierung	Amerika/Nordamerika/USA/-/Pueblo	<Amerika>/<Nordamerika>/Pueblo-Indianer	11.12.1928
	30.177:2	Kachel, Wandverzierung	Amerika/Nordamerika/USA/-/Pueblo	<Amerika>/<Nordamerika>/Pueblo-Indianer	11.12.1928
	30.177:3	Kachel, Wandverzierung	Amerika/Nordamerika/USA/-/Pueblo	<Amerika>/<Nordamerika>/Pueblo-Indianer	11.12.1928
	30.177:4	Kachel, Wandverzierung	Amerika/Nordamerika/USA/-/Pueblo	<Amerika>/<Nordamerika>/Pueblo-Indianer	11.12.1928
	30.177:5	Kachel, Wandverzierung	Amerika/Nordamerika/USA/-/Pueblo	<Amerika>/<Nordamerika>/Pueblo-Indianer	11.12.1928
	30.177:6	Kachel, Wandverzierung	Amerika/Nordamerika/USA/-/Pueblo	<Amerika>/<Nordamerika>/Pueblo-Indianer	11.12.1928
	30.177:7	Kachel, Wandverzierung	Amerika/Nordamerika/USA/-/Pueblo	<Amerika>/<Nordamerika>/Pueblo-Indianer	11.12.1928
	30.177:8	Kachel, Wandverzierung	Amerika/Nordamerika/USA/-/Pueblo	<Amerika>/<Nordamerika>/Pueblo-Indianer	11.12.1928
	30.186:1	Begräbnisurne für Kinder	Amerika/Südamerika/Argentinien/-/Nordwest-Argentinien, N.W. Argentinien	<Amerika>/<Südamerika>/Diaguita-Kultur	16.7.1929
	30.204:1	Hemd aus Rindenstoff, bemalt	Amerika/Südamerika/Peru		29.5.1930
	30.204:2	Schleuder	Amerika/Südamerika/Peru		29.5.1930
	30.205:1	Fruchtbarkeitszauber aus Stein; kleine, viereckige Schnitzerei mit Gesicht	Amerika/Südamerika/Bolivien	<Amerika>/<Südamerika>/Chipaya	13.6.1930
	30.205:2	Fruchtbarkeitszauber aus Stein	Amerika/Südamerika/Bolivien	<Amerika>/<Südamerika>/Chipaya	13.6.1930

Please note that many designations in this list have been identified as faulty, outdated or as racist abuse since the inventories' original conception.

Bild	Inventarnummer	Objektbezeichnung	Herkunft	Ethnie	Eingangsdatum
	30.205:3	Fruchtbarkeitszauber aus Stein	Amerika/Südamerika/Bolivien	<Amerika>/<Südamerika>/Chipaya	13.6.1930
	30.205:4	Fruchtbarkeitszauber aus Stein	Amerika/Südamerika/Bolivien	<Amerika>/<Südamerika>/Chipaya	13.6.1930
	30.205:5	Fruchtbarkeitszauber aus Stein	Amerika/Südamerika/Bolivien	<Amerika>/<Südamerika>/Chipaya	13.6.1930
	30.205:6	Kleine Bronzefigur	Amerika/Südamerika/Bolivien/-/Tiahuanaco		13.6.1930
	30.205:7	Kleine Bronzefigur	Amerika/Südamerika/Bolivien/-/Tiahuanaco		13.6.1930
	30.205:8	Kleine Bronzefigur	Amerika/Südamerika/Bolivien/-/Tiahuanaco		13.6.1930
	30.205:9	Kleine Bronzefigur	Amerika/Südamerika/Bolivien/-/Tiahuanaco		13.6.1930
	30.205:10	Kleine Bronzefigur	Amerika/Südamerika/Bolivien/-/Tiahuanaco		13.6.1930
	30.205:11	Amulett aus Silber (Lama), modern	Amerika/Südamerika/Bolivien		13.6.1930
	30.205:12	Liebeszauber aus Stein (sich umarmendes Paar)	Amerika/Südamerika/Bolivien	<Amerika>/<Südamerika>/Aymara, Aimara, Aimará	13.6.1930
	30.205:13	Pfeilspitze aus Quarz	Amerika/Südamerika		13.6.1930
	30.205:14	Kamm mit Garnmuster	Amerika/Südamerika/Bolivien		13.6.1930
	30.205:15	Liebeszauber	Amerika/Südamerika/Bolivien		13.6.1930
	30.206:1	Gegenstand aus Stein oder Ton	Amerika/Zentralamerika/Costa Rica		25.04.1930
	30.206:2	Gegenstand aus Stein oder Ton	Amerika/Zentralamerika/Costa Rica		25.04.1930
	30.206:3	Gegenstand aus Stein oder Ton	Amerika/Zentralamerika/Costa Rica		25.04.1930
	30.206:4	Gegenstand aus Stein oder Ton	Amerika/Zentralamerika/Costa Rica		25.04.1930
	30.206:5	Gegenstand aus Stein oder Ton	Amerika/Zentralamerika/Costa Rica		25.04.1930
	30.206:6	Gegenstand aus Stein oder Ton	Amerika/Zentralamerika/Costa Rica		25.04.1930
	30.206:7	Gegenstand aus Stein oder Ton	Amerika/Zentralamerika/Costa Rica		25.04.1930
	30.206:8	Gegenstand aus Stein oder Ton	Amerika/Zentralamerika/Costa Rica		25.04.1930
	30.206:9	Gegenstand aus Stein oder Ton	Amerika/Zentralamerika/Costa Rica		25.04.1930
	30.206:10	Gegenstand aus Stein oder Ton	Amerika/Zentralamerika/Costa Rica		25.04.1930
	30.206:11	Gegenstand aus Stein oder Ton	Amerika/Zentralamerika/Costa Rica		25.04.1930
	30.206:12	Gegenstand aus Stein oder Ton	Amerika/Zentralamerika/Costa Rica		25.04.1930
	30.206:13	Gegenstand aus Stein oder Ton	Amerika/Zentralamerika/Costa Rica		25.04.1930
	30.206:14	Gegenstand aus Stein oder Ton	Amerika/Zentralamerika/Costa Rica		25.04.1930
	30.206:15	Gegenstand aus Stein oder Ton	Amerika/Zentralamerika/Costa Rica		25.04.1930

Please note that many designations in this list have been identified as faulty, outdated or abusive since the inventories' original conception.

Bild	Inventarnummer	Objektbezeichnung	Herkunft	Ethnie	Eingangsdatum
	30.206:16	Gegenstand aus Stein oder Ton	Amerika/Zentralamerika/Costa Rica		25.04.1930
	30.206:17	Gegenstand aus Stein oder Ton	Amerika/Zentralamerika/Costa Rica		25.04.1930
	30.206:18	Gegenstand aus Stein oder Ton	Amerika/Zentralamerika/Costa Rica		25.04.1930
	30.206:19	Gegenstand aus Stein oder Ton	Amerika/Zentralamerika/Costa Rica		25.04.1930
	30.206:20	Gegenstand aus Stein oder Ton	Amerika/Zentralamerika/Costa Rica		25.04.1930
	30.206:21	Gegenstand aus Stein oder Ton	Amerika/Zentralamerika/Costa Rica		25.04.1930
	30.206:22	Gegenstand aus Stein oder Ton	Amerika/Zentralamerika/Costa Rica		25.04.1930
	30.206:23	Gegenstand aus Stein oder Ton	Amerika/Zentralamerika/Costa Rica		25.04.1930
	30.206:24	Gegenstand aus Stein oder Ton	Amerika/Zentralamerika/Costa Rica		25.04.1930
	30.206:25	Gegenstand aus Stein oder Ton	Amerika/Zentralamerika/Costa Rica		25.04.1930
	30.206:26	Gegenstand aus Stein oder Ton	Amerika/Zentralamerika/Costa Rica		25.04.1930
	30.206:27	Gegenstand aus Stein oder Ton	Amerika/Zentralamerika/Costa Rica		25.04.1930
	30.206:28	Gegenstand aus Stein oder Ton	Amerika/Zentralamerika/Costa Rica		25.04.1930
	30.206:29	Gegenstand aus Stein oder Ton	Amerika/Zentralamerika/Costa Rica		25.04.1930
	30.206:30	Gegenstand aus Stein oder Ton	Amerika/Zentralamerika/Costa Rica		25.04.1930
	30.206:31	Gegenstand aus Stein oder Ton	Amerika/Zentralamerika/Costa Rica		25.04.1930
	30.206:32	Gegenstand aus Stein oder Ton	Amerika/Zentralamerika/Costa Rica		25.04.1930
	30.206:33	Gegenstand aus Stein oder Ton	Amerika/Zentralamerika/Costa Rica		25.04.1930
	30.206:34	Gegenstand aus Stein oder Ton	Amerika/Zentralamerika/Costa Rica		25.04.1930
	30.206:35	Gegenstand aus Stein oder Ton	Amerika/Zentralamerika/Costa Rica		25.04.1930
	30.206:36	Gegenstand aus Stein oder Ton	Amerika/Zentralamerika/Costa Rica		25.04.1930
	30.206:37	Gegenstand aus Stein oder Ton	Amerika/Zentralamerika/Costa Rica		25.04.1930
	30.206:38	Gegenstand aus Stein oder Ton	Amerika/Zentralamerika/Costa Rica		25.04.1930
	30.206:39	Gegenstand aus Stein oder Ton	Amerika/Zentralamerika/Costa Rica		25.04.1930
	30.206:40	Gegenstand aus Stein oder Ton	Amerika/Zentralamerika/Costa Rica		25.04.1930
	30.206:41	Gegenstand aus Stein oder Ton	Amerika/Zentralamerika/Costa Rica		25.04.1930
	30.206:42	Gegenstand aus Stein oder Ton	Amerika/Zentralamerika/Costa Rica		25.04.1930
	30.206:43	Gegenstand aus Stein oder Ton	Amerika/Zentralamerika/Costa Rica		25.04.1930
	30.206:44	Gegenstand aus Stein oder Ton	Amerika/Zentralamerika/Costa Rica		25.04.1930
	30.206:45	Gegenstand aus Stein oder Ton	Amerika/Zentralamerika/Costa Rica		25.04.1930
	30.206:46	Gegenstand aus Stein oder Ton	Amerika/Zentralamerika/Costa Rica		25.04.1930

Please note that many designations in this list have been identified as racist, outdated or as racist abuse since the inventories' original conception.

Bild	Inventarnummer	Objektbezeichnung	Herkunft	Ethnie	Eingangsdatum
	30.206:47	Gegenstand aus Stein oder Ton	Amerika/Zentralamerika/Costa Rica		25.04.1930
	30.206:48	Gegenstand aus Stein oder Ton	Amerika/Zentralamerika/Costa Rica		25.04.1930
	30.206:49	Gegenstand aus Stein oder Ton	Amerika/Zentralamerika/Costa Rica		25.04.1930
	30.206:50	Gegenstand aus Stein oder Ton	Amerika/Zentralamerika/Costa Rica		25.04.1930
	30.206:51	Gegenstand aus Stein oder Ton	Amerika/Zentralamerika/Costa Rica		25.04.1930
	30.206:52	Gegenstand aus Stein oder Ton	Amerika/Zentralamerika/Costa Rica		25.04.1930
	30.206:53	Gegenstand aus Stein oder Ton	Amerika/Zentralamerika/Costa Rica		25.04.1930
	30.206:54	Gegenstand aus Stein oder Ton	Amerika/Zentralamerika/Costa Rica		25.04.1930
	30.206:55	Gegenstand aus Stein oder Ton	Amerika/Zentralamerika/Costa Rica		25.04.1930
	30.206:56	Gegenstand aus Stein oder Ton	Amerika/Zentralamerika/Costa Rica		25.04.1930
	30.206:57	Gegenstand aus Stein oder Ton	Amerika/Zentralamerika/Costa Rica		25.04.1930
	30.206:58	Gegenstand aus Stein oder Ton	Amerika/Zentralamerika/Costa Rica		25.04.1930
	30.206:59	Gegenstand aus Stein oder Ton	Amerika/Zentralamerika/Costa Rica		25.04.1930
	30.206:60	Gegenstand aus Stein oder Ton	Amerika/Zentralamerika/Costa Rica		25.04.1930
	30.206:61	Gegenstand aus Stein oder Ton	Amerika/Zentralamerika/Costa Rica		25.04.1930
	30.206:62	Gegenstand aus Stein oder Ton	Amerika/Zentralamerika/Costa Rica		25.04.1930
	30.206:63	Gegenstand aus Stein oder Ton	Amerika/Zentralamerika/Costa Rica		25.04.1930
	30.206:64	Gegenstand aus Stein oder Ton	Amerika/Zentralamerika/Costa Rica		25.04.1930
	30.206:65	Gegenstand aus Stein oder Ton	Amerika/Zentralamerika/Costa Rica		25.04.1930
	30.206:66	Gegenstand aus Stein oder Ton	Amerika/Zentralamerika/Costa Rica		25.04.1930
	30.206:67	Gegenstand aus Stein oder Ton	Amerika/Zentralamerika/Costa Rica		25.04.1930
	30.206:68	Gegenstand aus Stein oder Ton	Amerika/Zentralamerika/Costa Rica		25.04.1930
	30.206:69	Gegenstand aus Stein oder Ton	Amerika/Zentralamerika/Costa Rica		25.04.1930
	30.206:70	Gegenstand aus Stein oder Ton	Amerika/Zentralamerika/Costa Rica		25.04.1930
	30.206:71	Gegenstand aus Stein oder Ton	Amerika/Zentralamerika/Costa Rica		25.04.1930
	30.206:72	Gegenstand aus Stein oder Ton	Amerika/Zentralamerika/Costa Rica		25.04.1930
	30.206:73	Gegenstand aus Stein oder Ton	Amerika/Zentralamerika/Costa Rica		25.04.1930
	30.206:74	Gegenstand aus Stein oder Ton	Amerika/Zentralamerika/Costa Rica		25.04.1930
	30.206:75	Gegenstand aus Stein oder Ton	Amerika/Zentralamerika/Costa Rica		25.04.1930
	30.206:76	Gegenstand aus Stein oder Ton	Amerika/Zentralamerika/Costa Rica		25.04.1930
	30.206:77	Gegenstand aus Stein oder Ton	Amerika/Zentralamerika/Costa Rica		25.04.1930

Please note that many designations in this list have been identified as racist, outdated or as racist abuse since the inventories' original conception.

Bild	Inventarnummer	Objektbezeichnung	Herkunft	Ethnie	Eingangsdatum
	30.206:78	Gegenstand aus Stein oder Ton	Amerika/Zentralamerika/Costa Rica		25.04.1930
	30.206:79	Gegenstand aus Stein oder Ton	Amerika/Zentralamerika/Costa Rica		25.04.1930
	30.206:80	Gegenstand aus Stein oder Ton	Amerika/Zentralamerika/Costa Rica		25.04.1930
	30.206:81	Gegenstand aus Stein oder Ton	Amerika/Zentralamerika/Costa Rica		25.04.1930
	30.206:82	Gegenstand aus Stein oder Ton	Amerika/Zentralamerika/Costa Rica		25.04.1930
	30.206:83	Gegenstand aus Stein oder Ton	Amerika/Zentralamerika/Costa Rica		25.04.1930
	30.206:84	Gegenstand aus Stein oder Ton	Amerika/Zentralamerika/Costa Rica		25.04.1930
	30.206:85	Gegenstand aus Stein oder Ton	Amerika/Zentralamerika/Costa Rica		25.04.1930
	30.206:86	Gegenstand aus Stein oder Ton	Amerika/Zentralamerika/Costa Rica		25.04.1930
	30.206:87	Gegenstand aus Stein oder Ton	Amerika/Zentralamerika/Costa Rica		25.04.1930
	30.206:88	Gegenstand aus Stein oder Ton	Amerika/Zentralamerika/Costa Rica		25.04.1930
	30.206:89	Gegenstand aus Stein oder Ton	Amerika/Zentralamerika/Costa Rica		25.04.1930
	30.206:90	Plattflöte	Amerika/Zentralamerika/Costa Rica		25.04.1930
	30.206:91	Gegenstand aus Stein oder Ton	Amerika/Zentralamerika/Costa Rica		25.04.1930
	30.206:92	Gegenstand aus Stein oder Ton	Amerika/Zentralamerika/Costa Rica		25.04.1930
	30.206:93	Gegenstand aus Stein oder Ton	Amerika/Zentralamerika/Costa Rica		25.04.1930
	30.206:94	Gegenstand aus Stein oder Ton	Amerika/Zentralamerika/Costa Rica		25.04.1930
	30.206:95	Gegenstand aus Stein oder Ton	Amerika/Zentralamerika/Costa Rica		25.04.1930
	30.206:96	Gegenstand aus Stein oder Ton	Amerika/Zentralamerika/Costa Rica		25.04.1930
	30.206:97	Gegenstand aus Stein oder Ton	Amerika/Zentralamerika/Costa Rica		25.04.1930
	30.206:98	Gegenstand aus Stein oder Ton	Amerika/Zentralamerika/Costa Rica		25.04.1930
	30.206:99	Gegenstand aus Stein oder Ton	Amerika/Zentralamerika/Costa Rica		25.04.1930
	30.206:100	Gegenstand aus Stein oder Ton	Amerika/Zentralamerika/Costa Rica		25.04.1930
	30.206:101	Gegenstand aus Stein oder Ton	Amerika/Zentralamerika/Costa Rica		25.04.1930
	30.206:102	Gegenstand aus Stein oder Ton	Amerika/Zentralamerika/Costa Rica		25.04.1930
	30.206:103	Gegenstand aus Stein oder Ton	Amerika/Zentralamerika/Costa Rica		25.04.1930
	30.206:104	Gegenstand aus Stein oder Ton	Amerika/Zentralamerika/Costa Rica		25.04.1930
	30.206:105	Gegenstand aus Stein oder Ton	Amerika/Zentralamerika/Costa Rica		25.04.1930
	30.206:106	Gegenstand aus Stein oder Ton	Amerika/Zentralamerika/Costa Rica		25.04.1930
	30.206:107	Gegenstand aus Stein oder Ton	Amerika/Zentralamerika/Costa Rica		25.04.1930
	30.206:108	Gegenstand aus Stein oder Ton	Amerika/Zentralamerika/Costa Rica		25.04.1930

Please note that many designations in this list have been identified as racist, outdated or as racist abuse since the inventories' original conception.

Bild	Inventarnummer	Objektbezeichnung	Herkunft	Ethnie	Eingangsdatum
	30.206:109	Gegenstand aus Stein oder Ton	Amerika/Zentralamerika/Costa Rica		25.04.1930
	30.206:110	Gegenstand aus Stein oder Ton	Amerika/Zentralamerika/Costa Rica		25.04.1930
	30.206:111	Gegenstand aus Stein oder Ton	Amerika/Zentralamerika/Costa Rica		25.04.1930
	30.206:112	Gegenstand aus Stein oder Ton	Amerika/Zentralamerika/Costa Rica		25.04.1930
	30.206:113	Gegenstand aus Stein oder Ton	Amerika/Zentralamerika/Costa Rica		25.04.1930
	30.206:114	Gegenstand aus Stein oder Ton	Amerika/Zentralamerika/Costa Rica		25.04.1930
	30.206:115	Gegenstand aus Stein oder Ton	Amerika/Zentralamerika/Costa Rica		25.04.1930
	30.206:116	Gegenstand aus Stein oder Ton	Amerika/Zentralamerika/Costa Rica		25.04.1930
	30.206:117	Gegenstand aus Stein oder Ton	Amerika/Zentralamerika/Costa Rica		25.04.1930
	30.206:118	Gegenstand aus Stein oder Ton	Amerika/Zentralamerika/Costa Rica		25.04.1930
	30.206:119	Gegenstand aus Stein oder Ton	Amerika/Zentralamerika/Costa Rica		25.04.1930
	30.206:120	Gegenstand aus Stein oder Ton	Amerika/Zentralamerika/Costa Rica		25.04.1930
	30.206:121	Gegenstand aus Stein oder Ton	Amerika/Zentralamerika/Costa Rica		25.04.1930
	30.206:122	Gegenstand aus Stein oder Ton	Amerika/Zentralamerika/Costa Rica		25.04.1930
	30.206:123	Gegenstand aus Stein oder Ton	Amerika/Zentralamerika/Costa Rica		25.04.1930
	30.206:124	Gegenstand aus Stein oder Ton	Amerika/Zentralamerika/Costa Rica		25.04.1930
	30.206:125	Gegenstand aus Stein oder Ton	Amerika/Zentralamerika/Costa Rica		25.04.1930
	30.206:126	Ocarina	Amerika/Zentralamerika/Costa Rica		25.04.1930
	30.206:127	Gegenstand aus Stein oder Ton	Amerika/Zentralamerika/Costa Rica		25.04.1930
	30.206:128	Gegenstand aus Stein oder Ton	Amerika/Zentralamerika/Costa Rica		25.04.1930
	30.206:129	Gegenstand aus Stein oder Ton	Amerika/Zentralamerika/Costa Rica		25.04.1930
	30.206:130	Gegenstand aus Stein oder Ton	Amerika/Zentralamerika/Costa Rica		25.04.1930
	30.206:131	Gegenstand aus Stein oder Ton	Amerika/Zentralamerika/Costa Rica		25.04.1930
	30.206:132	Gegenstand aus Stein oder Ton	Amerika/Zentralamerika/Costa Rica		25.04.1930
	30.206:133	Gegenstand aus Stein oder Ton	Amerika/Zentralamerika/Costa Rica		25.04.1930
	30.206:134	Gegenstand aus Stein oder Ton	Amerika/Zentralamerika/Costa Rica		25.04.1930
	30.206:135	Gegenstand aus Stein oder Ton	Amerika/Zentralamerika/Costa Rica		25.04.1930
	30.206:136	Gegenstand aus Stein oder Ton	Amerika/Zentralamerika/Costa Rica		25.04.1930
	30.206:137	Gegenstand aus Stein oder Ton	Amerika/Zentralamerika/Costa Rica		25.04.1930
	30.206:138	Gegenstand aus Stein oder Ton	Amerika/Zentralamerika/Costa Rica		25.04.1930
	30.206:139	Gegenstand aus Stein oder Ton	Amerika/Zentralamerika/Costa Rica		25.04.1930

Please note that many designations in this list have been identified as racist, outdated or as racist abuse since the inventories' original conception.

Bild	Inventarnummer	Objektbezeichnung	Herkunft	Ethnie	Eingangsdatum
	30.206:140	Gegenstand aus Stein oder Ton	Amerika/Zentralamerika/Costa Rica		25.04.1930
	30.206:141	Gegenstand aus Stein oder Ton	Amerika/Zentralamerika/Costa Rica		25.04.1930
	30.206:142	Ocarina	Amerika/Zentralamerika/Costa Rica		25.04.1930
	30.206:143	Gegenstand aus Stein oder Ton	Amerika/Zentralamerika/Costa Rica		25.04.1930
	30.206:144	Gegenstand aus Stein oder Ton	Amerika/Zentralamerika/Costa Rica		25.04.1930
	30.206:145	Gegenstand aus Stein oder Ton	Amerika/Zentralamerika/Costa Rica		25.04.1930
	30.206:146	Gegenstand aus Stein oder Ton	Amerika/Zentralamerika/Costa Rica		25.04.1930
	30.206:147	Gegenstand aus Stein oder Ton	Amerika/Zentralamerika/Costa Rica		25.04.1930
	30.206:148	Gegenstand aus Stein oder Ton	Amerika/Zentralamerika/Costa Rica		25.04.1930
	30.206:149	Gegenstand aus Stein oder Ton	Amerika/Zentralamerika/Costa Rica		25.04.1930
	30.206:150	Gegenstand aus Stein oder Ton	Amerika/Zentralamerika/Costa Rica		25.04.1930
	30.206:151	Gegenstand aus Stein oder Ton	Amerika/Zentralamerika/Costa Rica		25.04.1930
	30.206:152	Gegenstand aus Stein oder Ton	Amerika/Zentralamerika/Costa Rica		25.04.1930
	30.206:153	Gegenstand aus Stein oder Ton	Amerika/Zentralamerika/Costa Rica		25.04.1930
	30.206:154	Gegenstand aus Stein oder Ton	Amerika/Zentralamerika/Costa Rica		25.04.1930
	30.206:155	Gegenstand aus Stein oder Ton	Amerika/Zentralamerika/Costa Rica		25.04.1930
	30.206:156	Gegenstand aus Stein oder Ton	Amerika/Zentralamerika/Costa Rica		25.04.1930
	30.206:157	Gegenstand aus Stein oder Ton	Amerika/Zentralamerika/Costa Rica		25.04.1930
	30.206:158	Gegenstand aus Stein oder Ton	Amerika/Zentralamerika/Costa Rica		25.04.1930
	30.206:159	Gegenstand aus Stein oder Ton	Amerika/Zentralamerika/Costa Rica		25.04.1930
	30.206:160	Gegenstand aus Stein oder Ton	Amerika/Zentralamerika/Costa Rica		25.04.1930
	30.206:161	Gegenstand aus Stein oder Ton	Amerika/Zentralamerika/Costa Rica		25.04.1930
	30.206:162	Gegenstand aus Stein oder Ton	Amerika/Zentralamerika/Costa Rica		25.04.1930
	30.206:163	Gegenstand aus Stein oder Ton	Amerika/Zentralamerika/Costa Rica		25.04.1930
	30.206:164	Gegenstand aus Stein oder Ton	Amerika/Zentralamerika/Costa Rica		25.04.1930
	30.206:165	Gegenstand aus Stein oder Ton	Amerika/Zentralamerika/Costa Rica		25.04.1930
	30.206:166	Gegenstand aus Stein oder Ton	Amerika/Zentralamerika/Costa Rica		25.04.1930
	30.206:167	Gegenstand aus Stein oder Ton	Amerika/Zentralamerika/Costa Rica		25.04.1930
	30.206:168	Gegenstand aus Stein oder Ton	Amerika/Zentralamerika/Costa Rica		25.04.1930
	30.206:169	Gegenstand aus Stein oder Ton	Amerika/Zentralamerika/Costa Rica		25.04.1930
	30.206:170	Gegenstand aus Stein oder Ton	Amerika/Zentralamerika/Costa Rica		25.04.1930

Please note that many designations in this list have been identified as racist, outdated or as racist abuse since the inventories' original conception.

Bild	Inventarnummer	Objektbezeichnung	Herkunft	Ethnie	Eingangsdatum
	30.206:171	Gegenstand aus Stein oder Ton	Amerika/Zentralamerika/Costa Rica		25.04.1930
	30.206:172	Gegenstand aus Stein oder Ton	Amerika/Zentralamerika/Costa Rica		25.04.1930
	30.206:173	Gegenstand aus Stein oder Ton	Amerika/Zentralamerika/Costa Rica		25.04.1930
	30.206:174	Gegenstand aus Stein oder Ton	Amerika/Zentralamerika/Costa Rica		25.04.1930
	30.206:175	Gegenstand aus Stein oder Ton	Amerika/Zentralamerika/Costa Rica		25.04.1930
	30.206:176	Gegenstand aus Stein oder Ton	Amerika/Zentralamerika/Costa Rica		25.04.1930
	30.206:177	Gegenstand aus Stein oder Ton	Amerika/Zentralamerika/Costa Rica		25.04.1930
	30.206:178	Gegenstand aus Stein oder Ton	Amerika/Zentralamerika/Costa Rica		25.04.1930
	30.206:179	Gegenstand aus Stein oder Ton	Amerika/Zentralamerika/Costa Rica		25.04.1930
	30.206:180	Gegenstand aus Stein oder Ton	Amerika/Zentralamerika/Costa Rica		25.04.1930
	30.206:181	Gegenstand aus Stein oder Ton	Amerika/Zentralamerika/Costa Rica		25.04.1930
	30.206:182	Gegenstand aus Stein oder Ton	Amerika/Zentralamerika/Costa Rica		25.04.1930
	30.206:183	Gegenstand aus Stein oder Ton	Amerika/Zentralamerika/Costa Rica		25.04.1930
	30.206:184	Gegenstand aus Stein oder Ton	Amerika/Zentralamerika/Costa Rica		25.04.1930
	30.206:185	Gegenstand aus Stein oder Ton	Amerika/Zentralamerika/Costa Rica		25.04.1930
	30.206:186	Gegenstand aus Stein oder Ton	Amerika/Zentralamerika/Costa Rica		25.04.1930
	30.206:187	Gegenstand aus Stein oder Ton	Amerika/Zentralamerika/Costa Rica		25.04.1930
	30.206:188	Gegenstand aus Stein oder Ton	Amerika/Zentralamerika/Costa Rica		25.04.1930
	30.206:189	Gegenstand aus Stein oder Ton	Amerika/Zentralamerika/Costa Rica		25.04.1930
	30.206:190	Gegenstand aus Stein oder Ton	Amerika/Zentralamerika/Costa Rica		25.04.1930
	30.206:191	Gegenstand aus Stein oder Ton	Amerika/Zentralamerika/Costa Rica		25.04.1930
	30.206:192	Gegenstand aus Stein oder Ton	Amerika/Zentralamerika/Costa Rica		25.04.1930
	30.206:193	Gegenstand aus Stein oder Ton	Amerika/Zentralamerika/Costa Rica		25.04.1930
	30.206:194	Gegenstand aus Stein oder Ton	Amerika/Zentralamerika/Costa Rica		25.04.1930
	30.206:195	Gegenstand aus Stein oder Ton	Amerika/Zentralamerika/Costa Rica		25.04.1930
	30.206:196	Gegenstand aus Stein oder Ton	Amerika/Zentralamerika/Costa Rica		25.04.1930
	30.206:197	Gegenstand aus Stein oder Ton	Amerika/Zentralamerika/Costa Rica		25.04.1930
	30.206:198	Gegenstand aus Stein oder Ton	Amerika/Zentralamerika/Costa Rica		25.04.1930
	30.206:199	Gegenstand aus Stein oder Ton	Amerika/Zentralamerika/Costa Rica		25.04.1930
	30.206:200	Gegenstand aus Stein oder Ton	Amerika/Zentralamerika/Costa Rica		25.04.1930
	30.206:201	Gegenstand aus Stein oder Ton	Amerika/Zentralamerika/Costa Rica		25.04.1930

Please note that many designations in this list have been identified as racist, outdated or as racist abuse since the inventories' original conception.

Bild	Inventarnummer	Objektbezeichnung	Herkunft	Ethnie	Eingangsdatum
	30.206:202	Gegenstand aus Stein oder Ton	Amerika/Zentralamerika/Costa Rica		25.04.1930
	30.206:203	Gegenstand aus Stein oder Ton	Amerika/Zentralamerika/Costa Rica		25.04.1930
	30.206:204	Gegenstand aus Stein oder Ton	Amerika/Zentralamerika/Costa Rica		25.04.1930
	30.206:205	Gegenstand aus Stein oder Ton	Amerika/Zentralamerika/Costa Rica		25.04.1930
	30.206:206	Gegenstand aus Stein oder Ton	Amerika/Zentralamerika/Costa Rica		25.04.1930
	30.206:207	Gegenstand aus Stein oder Ton	Amerika/Zentralamerika/Costa Rica		25.04.1930
	30.206:208	Gegenstand aus Stein oder Ton	Amerika/Zentralamerika/Costa Rica		25.04.1930
	30.206:209	Gegenstand aus Stein oder Ton	Amerika/Zentralamerika/Costa Rica		25.04.1930
	30.206:210	Gegenstand aus Stein oder Ton	Amerika/Zentralamerika/Costa Rica		25.04.1930
	30.206:211	Gegenstand aus Stein oder Ton	Amerika/Zentralamerika/Costa Rica		25.04.1930
	30.206:212	Gegenstand aus Stein oder Ton	Amerika/Zentralamerika/Costa Rica		25.04.1930
	30.206:213	Gegenstand aus Stein oder Ton	Amerika/Zentralamerika/Costa Rica		25.04.1930
	30.206:214	Gegenstand aus Stein oder Ton	Amerika/Zentralamerika/Costa Rica		25.04.1930
	30.206:215	Gegenstand aus Stein oder Ton	Amerika/Zentralamerika/Costa Rica		25.04.1930
	30.206:216	Gegenstand aus Stein oder Ton	Amerika/Zentralamerika/Costa Rica		25.04.1930
	30.206:217	Gegenstand aus Stein oder Ton	Amerika/Zentralamerika/Costa Rica		25.04.1930
	30.206:218	Gegenstand aus Stein oder Ton	Amerika/Zentralamerika/Costa Rica		25.04.1930
	30.206:219	Gegenstand aus Stein oder Ton	Amerika/Zentralamerika/Costa Rica		25.04.1930
	30.206:220	Gegenstand aus Stein oder Ton	Amerika/Zentralamerika/Costa Rica		25.04.1930
	30.206:221	Gegenstand aus Stein oder Ton	Amerika/Zentralamerika/Costa Rica		25.04.1930
	30.206:222	Gegenstand aus Stein oder Ton	Amerika/Zentralamerika/Costa Rica		25.04.1930
	30.206:223	Gegenstand aus Stein oder Ton	Amerika/Zentralamerika/Costa Rica		25.04.1930
	30.206:224	Gegenstand aus Stein oder Ton	Amerika/Zentralamerika/Costa Rica		25.04.1930
	30.206:225	Gegenstand aus Stein oder Ton	Amerika/Zentralamerika/Costa Rica		25.04.1930
	30.206:226	Gegenstand aus Stein oder Ton	Amerika/Zentralamerika/Costa Rica		25.04.1930
	30.206:227	Gegenstand aus Stein oder Ton	Amerika/Zentralamerika/Costa Rica		25.04.1930
	30.206:228	Gegenstand aus Stein oder Ton	Amerika/Zentralamerika/Costa Rica		25.04.1930
	30.206:229	Gegenstand aus Stein oder Ton	Amerika/Zentralamerika/Costa Rica		25.04.1930
	30.206:230	Gegenstand aus Stein oder Ton	Amerika/Zentralamerika/Costa Rica		25.04.1930
	30.206:231	Gegenstand aus Stein oder Ton	Amerika/Zentralamerika/Costa Rica		25.04.1930
	30.206:232	Gegenstand aus Stein oder Ton	Amerika/Zentralamerika/Costa Rica		25.04.1930

Please note that many designations in this list have been identified as racist, outdated or as racist abuse since the inventories' original conception.

Bild	Inventarnummer	Objektbezeichnung	Herkunft	Ethnie	Eingangsdatum
	30.206:233	Gegenstand aus Stein oder Ton	Amerika/Zentralamerika/Costa Rica		25.04.1930
	30.206:234	Gegenstand aus Stein oder Ton	Amerika/Zentralamerika/Costa Rica		25.04.1930
	30.206:235	Gegenstand aus Stein oder Ton	Amerika/Zentralamerika/Costa Rica		25.04.1930
	30.206:236	Gegenstand aus Stein oder Ton	Amerika/Zentralamerika/Costa Rica		25.04.1930
	30.206:237	Gegenstand aus Stein oder Ton	Amerika/Zentralamerika/Costa Rica		25.04.1930
	30.206:238	Gegenstand aus Stein oder Ton	Amerika/Zentralamerika/Costa Rica		25.04.1930
	30.206:239	Gegenstand aus Stein oder Ton	Amerika/Zentralamerika/Costa Rica		25.04.1930
	30.206:240	Gegenstand aus Stein oder Ton	Amerika/Zentralamerika/Costa Rica		25.04.1930
	30.206:241	Gegenstand aus Stein oder Ton	Amerika/Zentralamerika/Costa Rica		25.04.1930
	30.206:242	Gegenstand aus Stein oder Ton	Amerika/Zentralamerika/Costa Rica		25.04.1930
	30.206:243	Gegenstand aus Stein oder Ton	Amerika/Zentralamerika/Costa Rica		25.04.1930
	30.206:244	Gegenstand aus Stein oder Ton	Amerika/Zentralamerika/Costa Rica		25.04.1930
	30.206:245	Gegenstand aus Stein oder Ton	Amerika/Zentralamerika/Costa Rica		25.04.1930
	30.206:246	Gegenstand aus Stein oder Ton	Amerika/Zentralamerika/Costa Rica		25.04.1930
	30.206:247	Gegenstand aus Stein oder Ton	Amerika/Zentralamerika/Costa Rica		25.04.1930
	30.206:248	Gegenstand aus Stein oder Ton	Amerika/Zentralamerika/Costa Rica		25.04.1930
	30.206:249	Gegenstand aus Stein oder Ton	Amerika/Zentralamerika/Costa Rica		25.04.1930
	30.206:250	Gegenstand aus Stein oder Ton	Amerika/Zentralamerika/Costa Rica		25.04.1930
	30.206:251	Ocarina	Amerika/Zentralamerika/Costa Rica		25.04.1930
	30.206:252	Gegenstand aus Stein oder Ton	Amerika/Zentralamerika/Costa Rica		25.04.1930
	30.206:253	Gegenstand aus Stein oder Ton	Amerika/Zentralamerika/Costa Rica		25.04.1930
	30.206:254	Gegenstand aus Stein oder Ton	Amerika/Zentralamerika/Costa Rica		25.04.1930
	30.206:255	Gegenstand aus Stein oder Ton	Amerika/Zentralamerika/Costa Rica		25.04.1930
	30.206:256	Gegenstand aus Stein oder Ton	Amerika/Zentralamerika/Costa Rica		25.04.1930
	30.206:257	Gegenstand aus Stein oder Ton	Amerika/Zentralamerika/Costa Rica		25.04.1930
	30.206:258	Gegenstand aus Stein oder Ton	Amerika/Zentralamerika/Costa Rica		25.04.1930
	30.206:259	Gegenstand aus Stein oder Ton	Amerika/Zentralamerika/Costa Rica		25.04.1930
	30.206:260	Gegenstand aus Stein oder Ton	Amerika/Zentralamerika/Costa Rica		25.04.1930
	30.206:261	Gegenstand aus Stein oder Ton	Amerika/Zentralamerika/Costa Rica		25.04.1930
	30.206:262	Gegenstand aus Stein oder Ton	Amerika/Zentralamerika/Costa Rica		25.04.1930
	30.206:263	Gegenstand aus Stein oder Ton	Amerika/Zentralamerika/Costa Rica		25.04.1930

Please note that many designations in this list have been identified as racist, outdated or as racist abuse since the inventories' original conception.

Bild	Inventarnummer	Objektbezeichnung	Herkunft	Ethnie	Eingangsdatum
	30.206:264	Gegenstand aus Stein oder Ton	Amerika/Zentralamerika/Costa Rica		25.04.1930
	30.206:265	Gegenstand aus Stein oder Ton	Amerika/Zentralamerika/Costa Rica		25.04.1930
	30.206:266	Gegenstand aus Stein oder Ton	Amerika/Zentralamerika/Costa Rica		25.04.1930
	30.206:267	Gegenstand aus Stein oder Ton	Amerika/Zentralamerika/Costa Rica		25.04.1930
	30.206:268	Gegenstand aus Stein oder Ton	Amerika/Zentralamerika/Costa Rica		25.04.1930
	30.206:269	Gegenstand aus Stein oder Ton	Amerika/Zentralamerika/Costa Rica		25.04.1930
	30.206:270	Gegenstand aus Stein oder Ton	Amerika/Zentralamerika/Costa Rica		25.04.1930
	30.206:271	Gegenstand aus Stein oder Ton	Amerika/Zentralamerika/Costa Rica		25.04.1930
	30.206:272	Gegenstand aus Stein oder Ton	Amerika/Zentralamerika/Costa Rica		25.04.1930
	30.206:273	Gegenstand aus Stein oder Ton	Amerika/Zentralamerika/Costa Rica		25.04.1930
	30.206:274	Gegenstand aus Stein oder Ton	Amerika/Zentralamerika/Costa Rica		25.04.1930
	30.206:275	Gegenstand aus Stein oder Ton	Amerika/Zentralamerika/Costa Rica		25.04.1930
	30.206:276	Gegenstand aus Stein oder Ton	Amerika/Zentralamerika/Costa Rica		25.04.1930
	30.206:277	Gegenstand aus Stein oder Ton	Amerika/Zentralamerika/Costa Rica		25.04.1930
	30.206:278	Gegenstand aus Stein oder Ton	Amerika/Zentralamerika/Costa Rica		25.04.1930
	30.206:279	Gegenstand aus Stein oder Ton	Amerika/Zentralamerika/Costa Rica		25.04.1930
	30.206:280	Gegenstand aus Stein oder Ton	Amerika/Zentralamerika/Costa Rica		25.04.1930
	30.206:281	Gegenstand aus Stein oder Ton	Amerika/Zentralamerika/Costa Rica		25.04.1930
	30.206:282	Gegenstand aus Stein oder Ton	Amerika/Zentralamerika/Costa Rica		25.04.1930
	30.206:283	Gegenstand aus Stein oder Ton	Amerika/Zentralamerika/Costa Rica		25.04.1930
	30.206:284	Gegenstand aus Stein oder Ton	Amerika/Zentralamerika/Costa Rica		25.04.1930
	30.206:285	Gegenstand aus Stein oder Ton	Amerika/Zentralamerika/Costa Rica		25.04.1930
	30.206:286	Gegenstand aus Stein oder Ton	Amerika/Zentralamerika/Costa Rica		25.04.1930
	30.206:287	Gegenstand aus Stein oder Ton	Amerika/Zentralamerika/Costa Rica		25.04.1930
	30.206:288	Gegenstand aus Stein oder Ton	Amerika/Zentralamerika/Costa Rica		25.04.1930
	30.206:289	Gegenstand aus Stein oder Ton	Amerika/Zentralamerika/Costa Rica		25.04.1930
	30.206:290	Gegenstand aus Stein oder Ton	Amerika/Zentralamerika/Costa Rica		25.04.1930
	30.206:291	Gegenstand aus Stein oder Ton	Amerika/Zentralamerika/Costa Rica		25.04.1930
	30.206:292	Gegenstand aus Stein oder Ton	Amerika/Zentralamerika/Costa Rica		25.04.1930
	30.206:293	Gegenstand aus Stein oder Ton	Amerika/Zentralamerika/Costa Rica		25.04.1930
	30.206:294	Gegenstand aus Stein oder Ton	Amerika/Zentralamerika/Costa Rica		25.04.1930

Please note that many designations in this list have been identified as racist, outdated or as racist abuse since the inventories' original conception.

Bild	Inventarnummer	Objektbezeichnung	Herkunft	Ethnie	Eingangsdatum
	30.206:295	Gegenstand aus Stein oder Ton	Amerika/Zentralamerika/Costa Rica		25.04.1930
	30.206:296	Gegenstand aus Stein oder Ton	Amerika/Zentralamerika/Costa Rica		25.04.1930
	30.206:297	Gegenstand aus Stein oder Ton	Amerika/Zentralamerika/Costa Rica		25.04.1930
	30.206:298	Gegenstand aus Stein oder Ton	Amerika/Zentralamerika/Costa Rica		25.04.1930
	30.206:299	Gegenstand aus Stein oder Ton	Amerika/Zentralamerika/Costa Rica		25.04.1930
	30.206:300	Gegenstand aus Stein oder Ton	Amerika/Zentralamerika/Costa Rica		25.04.1930
	30.206:301	Gegenstand aus Stein oder Ton	Amerika/Zentralamerika/Costa Rica		25.04.1930
	30.206:302	Gegenstand aus Stein oder Ton	Amerika/Zentralamerika/Costa Rica		25.04.1930
	30.206:303	Gegenstand aus Stein oder Ton	Amerika/Zentralamerika/Costa Rica		25.04.1930
	30.206:304	Gegenstand aus Stein oder Ton	Amerika/Zentralamerika/Costa Rica		25.04.1930
	30.206:305	Gegenstand aus Stein oder Ton	Amerika/Zentralamerika/Costa Rica		25.04.1930
	30.206:306	Gegenstand aus Stein oder Ton	Amerika/Zentralamerika/Costa Rica		25.04.1930
	30.206:307	Gegenstand aus Stein oder Ton	Amerika/Zentralamerika/Costa Rica		25.04.1930
	30.206:308	Gegenstand aus Stein oder Ton	Amerika/Zentralamerika/Costa Rica		25.04.1930
	30.206:309	Gegenstand aus Stein oder Ton	Amerika/Zentralamerika/Costa Rica		25.04.1930
	30.206:310	Gegenstand aus Stein oder Ton	Amerika/Zentralamerika/Costa Rica		25.04.1930
	30.206:311	Gegenstand aus Stein oder Ton	Amerika/Zentralamerika/Costa Rica		25.04.1930
	30.206:312	Gegenstand aus Stein oder Ton	Amerika/Zentralamerika/Costa Rica		25.04.1930
	30.206:313	Gegenstand aus Stein oder Ton	Amerika/Zentralamerika/Costa Rica		25.04.1930
	30.206:314	Gegenstand aus Stein oder Ton	Amerika/Zentralamerika/Costa Rica		25.04.1930
	30.206:315	Gegenstand aus Stein oder Ton	Amerika/Zentralamerika/Costa Rica		25.04.1930
	30.206:316	Gegenstand aus Stein oder Ton	Amerika/Zentralamerika/Costa Rica		25.04.1930
	30.206:317	Gegenstand aus Stein oder Ton	Amerika/Zentralamerika/Costa Rica		25.04.1930
	30.206:318	Gegenstand aus Stein oder Ton	Amerika/Zentralamerika/Costa Rica		25.04.1930
	30.206:319	Gegenstand aus Stein oder Ton	Amerika/Zentralamerika/Costa Rica		25.04.1930
	30.206:320	Gegenstand aus Stein oder Ton	Amerika/Zentralamerika/Costa Rica		25.04.1930
	30.206:321	Gegenstand aus Stein oder Ton	Amerika/Zentralamerika/Costa Rica		25.04.1930
	30.206:322	Gegenstand aus Stein oder Ton	Amerika/Zentralamerika/Costa Rica		25.04.1930
	30.206:323	Gegenstand aus Stein oder Ton	Amerika/Zentralamerika/Costa Rica		25.04.1930
	30.206:324	Gegenstand aus Stein oder Ton	Amerika/Zentralamerika/Costa Rica		25.04.1930
	30.206:325	Gegenstand aus Stein oder Ton	Amerika/Zentralamerika/Costa Rica		25.04.1930

Please note that many designations in this list have been identified as racist, outdated or as racist abuse since the inventories' original conception.

Bild	Inventarnummer	Objektbezeichnung	Herkunft	Ethnie	Eingangsdatum
	30.206:326	Gegenstand aus Stein oder Ton	Amerika/Zentralamerika/Costa Rica		25.04.1930
	30.206:327	Gegenstand aus Stein oder Ton	Amerika/Zentralamerika/Costa Rica		25.04.1930
	30.206:328	Gegenstand aus Stein oder Ton	Amerika/Zentralamerika/Costa Rica		25.04.1930
	30.206:329	Gegenstand aus Stein oder Ton	Amerika/Zentralamerika/Costa Rica		25.04.1930
	30.206:330	Gegenstand aus Stein oder Ton	Amerika/Zentralamerika/Costa Rica		25.04.1930
	30.206:331	Gegenstand aus Stein oder Ton	Amerika/Zentralamerika/Costa Rica		25.04.1930
	30.206:332	Gegenstand aus Stein oder Ton	Amerika/Zentralamerika/Costa Rica		25.04.1930
	30.206:333	Gegenstand aus Stein oder Ton	Amerika/Zentralamerika/Costa Rica		25.04.1930
	30.206:334	Gegenstand aus Stein oder Ton	Amerika/Zentralamerika/Costa Rica		25.04.1930
	30.206:335	Gegenstand aus Stein oder Ton	Amerika/Zentralamerika/Costa Rica		25.04.1930
	30.206:336	Gegenstand aus Stein oder Ton	Amerika/Zentralamerika/Costa Rica		25.04.1930
	30.206:337	Gegenstand aus Stein oder Ton	Amerika/Zentralamerika/Costa Rica		25.04.1930
	30.206:338	Gegenstand aus Stein oder Ton	Amerika/Zentralamerika/Costa Rica		25.04.1930
	30.206:339	Gegenstand aus Stein oder Ton	Amerika/Zentralamerika/Costa Rica		25.04.1930
	30.206:340	Gegenstand aus Stein oder Ton	Amerika/Zentralamerika/Costa Rica		25.04.1930
	30.206:341	Gegenstand aus Stein oder Ton	Amerika/Zentralamerika/Costa Rica		25.04.1930
	30.206:342	Gegenstand aus Stein oder Ton	Amerika/Zentralamerika/Costa Rica		25.04.1930
	30.206:343	Gegenstand aus Stein oder Ton	Amerika/Zentralamerika/Costa Rica		25.04.1930
	30.206:344	Gegenstand aus Stein oder Ton	Amerika/Zentralamerika/Costa Rica		25.04.1930
	30.206:345	Gegenstand aus Stein oder Ton	Amerika/Zentralamerika/Costa Rica		25.04.1930
	30.206:346	Gegenstand aus Stein oder Ton	Amerika/Zentralamerika/Costa Rica		25.04.1930
	30.206:347	Gegenstand aus Stein oder Ton	Amerika/Zentralamerika/Costa Rica		25.04.1930
	30.206:348	Gegenstand aus Stein oder Ton	Amerika/Zentralamerika/Costa Rica		25.04.1930
	30.206:349	Gegenstand aus Stein oder Ton	Amerika/Zentralamerika/Costa Rica		25.04.1930
	30.206:350	Gegenstand aus Stein oder Ton	Amerika/Zentralamerika/Costa Rica		25.04.1930
	30.206:351	Gegenstand aus Stein oder Ton	Amerika/Zentralamerika/Costa Rica		25.04.1930
	30.206:352	Gegenstand aus Stein oder Ton	Amerika/Zentralamerika/Costa Rica		25.04.1930
	30.206:353	Gegenstand aus Stein oder Ton	Amerika/Zentralamerika/Costa Rica		25.04.1930
	30.206:354	Gegenstand aus Stein oder Ton	Amerika/Zentralamerika/Costa Rica		25.04.1930
	30.206:355	Gegenstand aus Stein oder Ton	Amerika/Zentralamerika/Costa Rica		25.04.1930
	30.206:356	Gegenstand aus Stein oder Ton	Amerika/Zentralamerika/Costa Rica		25.04.1930

Please note that many designations in this list have been identified as racist, outdated or as racist abuse since the inventories' original conception.

Bild	Inventarnummer	Objektbezeichnung	Herkunft	Ethnie	Eingangsdatum
	30.206:357	Gegenstand aus Stein oder Ton	Amerika/Zentralamerika/Costa Rica		25.04.1930
	30.206:358	Gegenstand aus Stein oder Ton	Amerika/Zentralamerika/Costa Rica		25.04.1930
	30.206:359	Gegenstand aus Stein oder Ton	Amerika/Zentralamerika/Costa Rica		25.04.1930
	30.206:360	Gegenstand aus Stein oder Ton	Amerika/Zentralamerika/Costa Rica		25.04.1930
	30.206:361	Gegenstand aus Stein oder Ton	Amerika/Zentralamerika/Costa Rica		25.04.1930
	30.206:362	Gegenstand aus Stein oder Ton	Amerika/Zentralamerika/Costa Rica		25.04.1930
	30.206:363	Gegenstand aus Stein oder Ton	Amerika/Zentralamerika/Costa Rica		25.04.1930
	30.206:364	Gegenstand aus Stein oder Ton	Amerika/Zentralamerika/Costa Rica		25.04.1930
	30.206:365	Gegenstand aus Stein oder Ton	Amerika/Zentralamerika/Costa Rica		25.04.1930
	30.206:366	Gegenstand aus Stein oder Ton	Amerika/Zentralamerika/Costa Rica		25.04.1930
	30.206:367	Gegenstand aus Stein oder Ton	Amerika/Zentralamerika/Costa Rica		25.04.1930
	30.206:368	Gegenstand aus Stein oder Ton	Amerika/Zentralamerika/Costa Rica		25.04.1930
	30.206:369	Gegenstand aus Stein oder Ton	Amerika/Zentralamerika/Costa Rica		25.04.1930
	30.206:370	Gegenstand aus Stein oder Ton	Amerika/Zentralamerika/Costa Rica		25.04.1930
	30.206:371	Gegenstand aus Stein oder Ton	Amerika/Zentralamerika/Costa Rica		25.04.1930
	30.206:372	Gegenstand aus Stein oder Ton	Amerika/Zentralamerika/Costa Rica		25.04.1930
	30.206:373	Gegenstand aus Stein oder Ton	Amerika/Zentralamerika/Costa Rica		25.04.1930
	30.206:374	Gegenstand aus Stein oder Ton	Amerika/Zentralamerika/Costa Rica		25.04.1930
	30.206:375	Gegenstand aus Stein oder Ton	Amerika/Zentralamerika/Costa Rica		25.04.1930
	30.206:376	Gegenstand aus Stein oder Ton	Amerika/Zentralamerika/Costa Rica		25.04.1930
	30.206:377	Gegenstand aus Stein oder Ton	Amerika/Zentralamerika/Costa Rica		25.04.1930
	30.206:378	Gegenstand aus Stein oder Ton	Amerika/Zentralamerika/Costa Rica		25.04.1930
	30.206:379	Gegenstand aus Stein oder Ton	Amerika/Zentralamerika/Costa Rica		25.04.1930
	30.206:380	Gegenstand aus Stein oder Ton	Amerika/Zentralamerika/Costa Rica		25.04.1930
	30.206:381	Gegenstand aus Stein oder Ton	Amerika/Zentralamerika/Costa Rica		25.04.1930
	30.206:382	Gegenstand aus Stein oder Ton	Amerika/Zentralamerika/Costa Rica		25.04.1930
	30.206:383	Gegenstand aus Stein oder Ton	Amerika/Zentralamerika/Costa Rica		25.04.1930
	30.206:384	Gegenstand aus Stein oder Ton	Amerika/Zentralamerika/Costa Rica		25.04.1930
	30.206:385	Gegenstand aus Stein oder Ton	Amerika/Zentralamerika/Costa Rica		25.04.1930
	30.206:386	Gegenstand aus Stein oder Ton	Amerika/Zentralamerika/Costa Rica		25.04.1930
	30.206:387	Gegenstand aus Stein oder Ton	Amerika/Zentralamerika/Costa Rica		25.04.1930

Please note that many designations in this list have been identified as racist, outdated or as racist abuse since the inventories' original conception.

Bild	Inventarnummer	Objektbezeichnung	Herkunft	Ethnie	Eingangsdatum
	30.206:388	Gegenstand aus Stein oder Ton	Amerika/Zentralamerika/Costa Rica		25.04.1930
	30.206:389	Gegenstand aus Stein oder Ton	Amerika/Zentralamerika/Costa Rica		25.04.1930
	30.206:390	Gegenstand aus Stein oder Ton	Amerika/Zentralamerika/Costa Rica		25.04.1930
	30.206:391	Gegenstand aus Stein oder Ton	Amerika/Zentralamerika/Costa Rica		25.04.1930
	30.206:392	Gegenstand aus Stein oder Ton	Amerika/Zentralamerika/Costa Rica		25.04.1930
	30.206:393	Gegenstand aus Stein oder Ton	Amerika/Zentralamerika/Costa Rica		25.04.1930
	30.206:394	Gegenstand aus Stein oder Ton	Amerika/Zentralamerika/Costa Rica		25.04.1930
	30.206:395	Gegenstand aus Stein oder Ton	Amerika/Zentralamerika/Costa Rica		25.04.1930
	30.206:396	Gegenstand aus Stein oder Ton	Amerika/Zentralamerika/Costa Rica		25.04.1930
	30.206:397	Gegenstand aus Stein oder Ton	Amerika/Zentralamerika/Costa Rica		25.04.1930
	30.206:398	Gegenstand aus Stein oder Ton	Amerika/Zentralamerika/Costa Rica		25.04.1930
	30.206:399	Gegenstand aus Stein oder Ton	Amerika/Zentralamerika/Costa Rica		25.04.1930
	30.206:400	Gegenstand aus Stein oder Ton	Amerika/Zentralamerika/Costa Rica		25.04.1930
	30.206:401	Gegenstand aus Stein oder Ton	Amerika/Zentralamerika/Costa Rica		25.04.1930
	30.206:402	Gegenstand aus Stein oder Ton	Amerika/Zentralamerika/Costa Rica		25.04.1930
	30.206:403	Gegenstand aus Stein oder Ton	Amerika/Zentralamerika/Costa Rica		25.04.1930
	30.206:404	Gegenstand aus Stein oder Ton	Amerika/Zentralamerika/Costa Rica		25.04.1930
	30.206:405	Gegenstand aus Stein oder Ton	Amerika/Zentralamerika/Costa Rica		25.04.1930
	30.206:406	Gegenstand aus Stein oder Ton	Amerika/Zentralamerika/Costa Rica		25.04.1930
	30.206:407	Gegenstand aus Stein oder Ton	Amerika/Zentralamerika/Costa Rica		25.04.1930
	30.206:408	Gegenstand aus Stein oder Ton	Amerika/Zentralamerika/Costa Rica		25.04.1930
	30.206:409	Gegenstand aus Stein oder Ton	Amerika/Zentralamerika/Costa Rica		25.04.1930
	30.206:410	Gegenstand aus Stein oder Ton	Amerika/Zentralamerika/Costa Rica		25.04.1930
	30.206:411	Gegenstand aus Stein oder Ton	Amerika/Zentralamerika/Costa Rica		25.04.1930
	30.206:412	Gegenstand aus Stein oder Ton	Amerika/Zentralamerika/Costa Rica		25.04.1930
	30.206:413	Gegenstand aus Stein oder Ton	Amerika/Zentralamerika/Costa Rica		25.04.1930
	30.206:414	Gegenstand aus Stein oder Ton	Amerika/Zentralamerika/Costa Rica		25.04.1930
	30.206:415	Gegenstand aus Stein oder Ton	Amerika/Zentralamerika/Costa Rica		25.04.1930
	30.206:416	Gegenstand aus Stein oder Ton	Amerika/Zentralamerika/Costa Rica		25.04.1930
	30.206:417	Gegenstand aus Stein oder Ton	Amerika/Zentralamerika/Costa Rica		25.04.1930
	30.206:418	Gegenstand aus Stein oder Ton	Amerika/Zentralamerika/Costa Rica		25.04.1930

Please note that many designations in this list have been identified as racist, outdated or as racist abuse since the inventories' original conception.

Bild	Inventarnummer	Objektbezeichnung	Herkunft	Ethnie	Eingangsdatum
	30.206:419	Gegenstand aus Stein oder Ton	Amerika/Zentralamerika/Costa Rica		25.04.1930
	30.206:420	Gegenstand aus Stein oder Ton	Amerika/Zentralamerika/Costa Rica		25.04.1930
	30.206:421	Gegenstand aus Stein oder Ton	Amerika/Zentralamerika/Costa Rica		25.04.1930
	30.206:422	Gegenstand aus Stein oder Ton	Amerika/Zentralamerika/Costa Rica		25.04.1930
	30.206:423	Gegenstand aus Stein oder Ton	Amerika/Zentralamerika/Costa Rica		25.04.1930
	30.206:424	Gegenstand aus Stein oder Ton	Amerika/Zentralamerika/Costa Rica		25.04.1930
	30.206:425	Gegenstand aus Stein oder Ton	Amerika/Zentralamerika/Costa Rica		25.04.1930
	30.206:426	Gegenstand aus Stein oder Ton	Amerika/Zentralamerika/Costa Rica		25.04.1930
	30.206:427	Gegenstand aus Stein oder Ton	Amerika/Zentralamerika/Costa Rica		25.04.1930
	30.206:428	Gegenstand aus Stein oder Ton	Amerika/Zentralamerika/Costa Rica		25.04.1930
	30.206:429	Gegenstand aus Stein oder Ton	Amerika/Zentralamerika/Costa Rica		25.04.1930
	30.206:430	Gegenstand aus Stein oder Ton	Amerika/Zentralamerika/Costa Rica		25.04.1930
	30.206:431	Gegenstand aus Stein oder Ton	Amerika/Zentralamerika/Costa Rica		25.04.1930
	30.206:432	Gegenstand aus Stein oder Ton	Amerika/Zentralamerika/Costa Rica		25.04.1930
	30.206:433	Gegenstand aus Stein oder Ton	Amerika/Zentralamerika/Costa Rica		25.04.1930
	30.206:434	Gegenstand aus Stein oder Ton	Amerika/Zentralamerika/Costa Rica		25.04.1930
	30.206:435	Gegenstand aus Stein oder Ton	Amerika/Zentralamerika/Costa Rica		25.04.1930
	30.206:436	Gegenstand aus Stein oder Ton	Amerika/Zentralamerika/Costa Rica		25.04.1930
	30.206:437	Gegenstand aus Stein oder Ton	Amerika/Zentralamerika/Costa Rica		25.04.1930
	30.206:438	Gegenstand aus Stein oder Ton	Amerika/Zentralamerika/Costa Rica		25.04.1930
	30.206:439	Gegenstand aus Stein oder Ton	Amerika/Zentralamerika/Costa Rica		25.04.1930
	30.206:440	Gegenstand aus Stein oder Ton	Amerika/Zentralamerika/Costa Rica		25.04.1930
	30.206:441	Gegenstand aus Stein oder Ton	Amerika/Zentralamerika/Costa Rica		25.04.1930
	30.206:442	Gegenstand aus Stein oder Ton	Amerika/Zentralamerika/Costa Rica		25.04.1930
	30.206:443	Gegenstand aus Stein oder Ton	Amerika/Zentralamerika/Costa Rica		25.04.1930
	30.206:444	Gegenstand aus Stein oder Ton	Amerika/Zentralamerika/Costa Rica		25.04.1930
	30.206:445	Gegenstand aus Stein oder Ton	Amerika/Zentralamerika/Costa Rica		25.04.1930
	30.206:446	Gegenstand aus Stein oder Ton	Amerika/Zentralamerika/Costa Rica		25.04.1930
	30.206:447	Gegenstand aus Stein oder Ton	Amerika/Zentralamerika/Costa Rica		25.04.1930
	30.206:448	Gegenstand aus Stein oder Ton	Amerika/Zentralamerika/Costa Rica		25.04.1930
	30.206:449	Gegenstand aus Stein oder Ton	Amerika/Zentralamerika/Costa Rica		25.04.1930

Please note that many designations in this list have been identified as racist, outdated or as racist abuse since the inventories' original conception.

Bild	Inventarnummer	Objektbezeichnung	Herkunft	Ethnie	Eingangsdatum
	30.206:450	Gegenstand aus Stein oder Ton	Amerika/Zentralamerika/Costa Rica		25.04.1930
	30.206:451	Gegenstand aus Stein oder Ton	Amerika/Zentralamerika/Costa Rica		25.04.1930
	30.206:452	Gegenstand aus Stein oder Ton	Amerika/Zentralamerika/Costa Rica		25.04.1930
	30.206:453	Gegenstand aus Stein oder Ton	Amerika/Zentralamerika/Costa Rica		25.04.1930
	30.206:454	Gegenstand aus Stein oder Ton	Amerika/Zentralamerika/Costa Rica		25.04.1930
	30.206:455	Gegenstand aus Stein oder Ton	Amerika/Zentralamerika/Costa Rica		25.04.1930
	30.206:456	Gegenstand aus Stein oder Ton	Amerika/Zentralamerika/Costa Rica		25.04.1930
	30.206:457	Gegenstand aus Stein oder Ton	Amerika/Zentralamerika/Costa Rica		25.04.1930
	30.206:458	Gegenstand aus Stein oder Ton	Amerika/Zentralamerika/Costa Rica		25.04.1930
	30.206:459	Gegenstand aus Stein oder Ton	Amerika/Zentralamerika/Costa Rica		25.04.1930
	30.206:460	Gegenstand aus Stein oder Ton	Amerika/Zentralamerika/Costa Rica		25.04.1930
	30.206:461	Gegenstand aus Stein oder Ton	Amerika/Zentralamerika/Costa Rica		25.04.1930
	30.206:462	Gegenstand aus Stein oder Ton	Amerika/Zentralamerika/Costa Rica		25.04.1930
	30.206:463	Gegenstand aus Stein oder Ton	Amerika/Zentralamerika/Costa Rica		25.04.1930
	30.206:464	Gegenstand aus Stein oder Ton	Amerika/Zentralamerika/Costa Rica		25.04.1930
	30.206:465	Gegenstand aus Stein oder Ton	Amerika/Zentralamerika/Costa Rica		25.04.1930
	30.206:466	Gegenstand aus Stein oder Ton	Amerika/Zentralamerika/Costa Rica		25.04.1930
	30.206:467	Gegenstand aus Stein oder Ton	Amerika/Zentralamerika/Costa Rica		25.04.1930
	30.206:468	Gegenstand aus Stein oder Ton	Amerika/Zentralamerika/Costa Rica		25.04.1930
	30.206:469	Flöte	Amerika/Zentralamerika/Costa Rica		25.04.1930
	30.206:470	Gegenstand aus Stein oder Ton	Amerika/Zentralamerika/Costa Rica		25.04.1930
	30.206:471	Gegenstand aus Stein oder Ton	Amerika/Zentralamerika/Costa Rica		25.04.1930
	30.206:472	Gegenstand aus Stein oder Ton	Amerika/Zentralamerika/Costa Rica		25.04.1930
	30.206:473	Gegenstand aus Stein oder Ton	Amerika/Zentralamerika/Costa Rica		25.04.1930
	30.206:474	Gegenstand aus Stein oder Ton	Amerika/Zentralamerika/Costa Rica		25.04.1930
	30.206:475	Gegenstand aus Stein oder Ton	Amerika/Zentralamerika/Costa Rica		25.04.1930
	30.206:476	Gegenstand aus Stein oder Ton	Amerika/Zentralamerika/Costa Rica		25.04.1930
	30.206:477	Gegenstand aus Stein oder Ton	Amerika/Zentralamerika/Costa Rica		25.04.1930
	30.206:478	Gegenstand aus Stein oder Ton	Amerika/Zentralamerika/Costa Rica		25.04.1930
	30.206:479	Gegenstand aus Stein oder Ton	Amerika/Zentralamerika/Costa Rica		25.04.1930
	30.206:480	Gegenstand aus Stein oder Ton	Amerika/Zentralamerika/Costa Rica		25.04.1930

Please note that many designations in this list have been identified as racist, outdated or as racist abuse since the inventories' original conception.

Bild	Inventarnummer	Objektbezeichnung	Herkunft	Ethnie	Eingangsdatum
	30.206:481	Gegenstand aus Stein oder Ton	Amerika/Zentralamerika/Costa Rica		25.04.1930
	30.206:482	Gegenstand aus Stein oder Ton	Amerika/Zentralamerika/Costa Rica		25.04.1930
	30.206:483	Gegenstand aus Stein oder Ton	Amerika/Zentralamerika/Costa Rica		25.04.1930
	30.206:484	Gegenstand aus Stein oder Ton	Amerika/Zentralamerika/Costa Rica		25.04.1930
	30.206:485	Gegenstand aus Stein oder Ton	Amerika/Zentralamerika/Costa Rica		25.04.1930
	30.206:486	Gegenstand aus Stein oder Ton	Amerika/Zentralamerika/Costa Rica		25.04.1930
	30.206:487	Gegenstand aus Stein oder Ton	Amerika/Zentralamerika/Costa Rica		25.04.1930
	30.206:488	Gegenstand aus Stein oder Ton	Amerika/Zentralamerika/Costa Rica		25.04.1930
	30.206:489	Gegenstand aus Stein oder Ton	Amerika/Zentralamerika/Costa Rica		25.04.1930
	30.206:490	Gegenstand aus Stein oder Ton	Amerika/Zentralamerika/Costa Rica		25.04.1930
	30.206:491	Gegenstand aus Stein oder Ton	Amerika/Zentralamerika/Costa Rica		25.04.1930
	30.206:492	Gegenstand aus Stein oder Ton	Amerika/Zentralamerika/Costa Rica		25.04.1930
	30.206:493	Gegenstand aus Stein oder Ton	Amerika/Zentralamerika/Costa Rica		25.04.1930
	30.206:494	Gegenstand aus Stein oder Ton	Amerika/Zentralamerika/Costa Rica		25.04.1930
	30.206:495	Gegenstand aus Stein oder Ton	Amerika/Zentralamerika/Costa Rica		25.04.1930
	30.206:496	Gegenstand aus Stein oder Ton	Amerika/Zentralamerika/Costa Rica		25.04.1930
	30.206:497	Gegenstand aus Stein oder Ton	Amerika/Zentralamerika/Costa Rica		25.04.1930
	30.206:498	Gegenstand aus Stein oder Ton	Amerika/Zentralamerika/Costa Rica		25.04.1930
	30.206:499	Gegenstand aus Stein oder Ton	Amerika/Zentralamerika/Costa Rica		25.04.1930
	30.206:500	Gegenstand aus Stein oder Ton	Amerika/Zentralamerika/Costa Rica		25.04.1930
	30.206:501	Gegenstand aus Stein oder Ton	Amerika/Zentralamerika/Costa Rica		25.04.1930
	30.206:502	Gegenstand aus Stein oder Ton	Amerika/Zentralamerika/Costa Rica		25.04.1930
	30.206:503	Gegenstand aus Stein oder Ton	Amerika/Zentralamerika/Costa Rica		25.04.1930
	30.206:504	Gegenstand aus Stein oder Ton	Amerika/Zentralamerika/Costa Rica		25.04.1930
	30.206:505	Gegenstand aus Stein oder Ton	Amerika/Zentralamerika/Costa Rica		25.04.1930
	30.206:506	Gegenstand aus Stein oder Ton	Amerika/Zentralamerika/Costa Rica		25.04.1930
	30.206:507	Gegenstand aus Stein oder Ton	Amerika/Zentralamerika/Costa Rica		25.04.1930
	30.206:508	Gegenstand aus Stein oder Ton	Amerika/Zentralamerika/Costa Rica		25.04.1930
	30.206:509	Gegenstand aus Stein oder Ton	Amerika/Zentralamerika/Costa Rica		25.04.1930
	30.206:510	Gegenstand aus Stein oder Ton	Amerika/Zentralamerika/Costa Rica		25.04.1930
	30.206:511	Gegenstand aus Stein oder Ton	Amerika/Zentralamerika/Costa Rica		25.04.1930

Please note that many designations in this list have been identified as racist, outdated or as racist abuse since the inventories' original conception.

Bild	Inventarnummer	Objektbezeichnung	Herkunft	Ethnie	Eingangsdatum
	30.206:512	Gegenstand aus Stein oder Ton	Amerika/Zentralamerika/Costa Rica		25.04.1930
	30.206:513	Gegenstand aus Stein oder Ton	Amerika/Zentralamerika/Costa Rica		25.04.1930
	30.206:514	Gegenstand aus Stein oder Ton	Amerika/Zentralamerika/Costa Rica		25.04.1930
	30.206:515	Gegenstand aus Stein oder Ton	Amerika/Zentralamerika/Costa Rica		25.04.1930
	30.206:516	Gegenstand aus Stein oder Ton	Amerika/Zentralamerika/Costa Rica		25.04.1930
	30.206:517	Gegenstand aus Stein oder Ton	Amerika/Zentralamerika/Costa Rica		25.04.1930
	30.206:518	Gegenstand aus Stein oder Ton	Amerika/Zentralamerika/Costa Rica		25.04.1930
	30.206:519	Gegenstand aus Stein oder Ton	Amerika/Zentralamerika/Costa Rica		25.04.1930
	30.206:520	Gegenstand aus Stein oder Ton	Amerika/Zentralamerika/Costa Rica		25.04.1930
	30.206:521	Gegenstand aus Stein oder Ton	Amerika/Zentralamerika/Costa Rica		25.04.1930
	30.206:522	Gegenstand aus Stein oder Ton	Amerika/Zentralamerika/Costa Rica		25.04.1930
	30.206:523	Gegenstand aus Stein oder Ton	Amerika/Zentralamerika/Costa Rica		25.04.1930
	30.206:524	Gegenstand aus Stein oder Ton	Amerika/Zentralamerika/Costa Rica		25.04.1930
	30.206:525	Gegenstand aus Stein oder Ton	Amerika/Zentralamerika/Costa Rica		25.04.1930
	30.206:526	Gegenstand aus Stein oder Ton	Amerika/Zentralamerika/Costa Rica		25.04.1930
	30.206:527	Gegenstand aus Stein oder Ton	Amerika/Zentralamerika/Costa Rica		25.04.1930
	30.206:528	Gegenstand aus Stein oder Ton	Amerika/Zentralamerika/Costa Rica		25.04.1930
	30.206:529	Gegenstand aus Stein oder Ton	Amerika/Zentralamerika/Costa Rica		25.04.1930
	30.206:530	Gegenstand aus Stein oder Ton	Amerika/Zentralamerika/Costa Rica		25.04.1930
	30.206:531	Gegenstand aus Stein oder Ton	Amerika/Zentralamerika/Costa Rica		25.04.1930
	30.206:532	Gegenstand aus Stein oder Ton	Amerika/Zentralamerika/Costa Rica		25.04.1930
	30.206:533	Gegenstand aus Stein oder Ton	Amerika/Zentralamerika/Costa Rica		25.04.1930
	30.206:534	Gegenstand aus Stein oder Ton	Amerika/Zentralamerika/Costa Rica		25.04.1930
	30.206:535	Gegenstand aus Stein oder Ton	Amerika/Zentralamerika/Costa Rica		25.04.1930
	30.206:536	Gegenstand aus Stein oder Ton	Amerika/Zentralamerika/Costa Rica		25.04.1930
	30.206:537	Gegenstand aus Stein oder Ton	Amerika/Zentralamerika/Costa Rica		25.04.1930
	30.206:538	Gegenstand aus Stein oder Ton	Amerika/Zentralamerika/Costa Rica		25.04.1930
	30.206:539	Gegenstand aus Stein oder Ton	Amerika/Zentralamerika/Costa Rica		25.04.1930
	30.206:540	Gegenstand aus Stein oder Ton	Amerika/Zentralamerika/Costa Rica		25.04.1930
	30.206:541	Gegenstand aus Stein oder Ton	Amerika/Zentralamerika/Costa Rica		25.04.1930
	30.206:542	Gegenstand aus Stein oder Ton	Amerika/Zentralamerika/Costa Rica		25.04.1930

Please note that many designations in this list have been identified as racist, outdated or as racist abuse since the inventories' original conception.

Bild	Inventarnummer	Objektbezeichnung	Herkunft	Ethnie	Eingangsdatum
	30.206:543	Gegenstand aus Stein oder Ton	Amerika/Zentralamerika/Costa Rica		25.04.1930
	30.206:544	Gegenstand aus Stein oder Ton	Amerika/Zentralamerika/Costa Rica		25.04.1930
	30.206:545	Gegenstand aus Stein oder Ton	Amerika/Zentralamerika/Costa Rica		25.04.1930
	30.206:546	Gegenstand aus Stein oder Ton	Amerika/Zentralamerika/Costa Rica		25.04.1930
	30.206:547	Gegenstand aus Stein oder Ton	Amerika/Zentralamerika/Costa Rica		25.04.1930
	30.206:548	Gegenstand aus Stein oder Ton	Amerika/Zentralamerika/Costa Rica		25.04.1930
	30.206:549	Gegenstand aus Stein oder Ton	Amerika/Zentralamerika/Costa Rica		25.04.1930
	30.206:550	Gegenstand aus Stein oder Ton	Amerika/Zentralamerika/Costa Rica		25.04.1930
	30.206:551	Gegenstand aus Stein oder Ton	Amerika/Zentralamerika/Costa Rica		25.04.1930
	30.206:552	Gegenstand aus Stein oder Ton	Amerika/Zentralamerika/Costa Rica		25.04.1930
	30.216:1	Nachbildung einer Maske a.Obsidian; Original im Besitz v. Hr. Munckel, Oveerbeckstr. 16, Hamburg	Amerika/Nordamerika/Mexiko		20.6.1930
	30.249:1	[gesehen: 22 Holzbretter verschiedener grösse mit blauer teilweise figürlicher Bemalung] Krankenhaus	Amerika/Zentralamerika/Panama	<Amerika>/<Mittelamerika>/Kuna	7.8.1930
	30.252:1	Lasso	Amerika/Südamerika/Argentinien		5.8.1930
	30.252:2	Bola	Amerika/Südamerika/Argentinien		5.8.1930
	30.252:3	Bauchgurt	Amerika/Südamerika/Argentinien		5.8.1930
	30.262:1	Tabaksbeutel	Amerika/Südamerika/Argentinien/-/Rio Senguerr		15.8.1930
	30.262:2	Satteldecke	Amerika/Südamerika/Argentinien/-/Rio Senguerr		15.8.1930
	30.263:1	Floßmodell mit Zubehör	Amerika/Südamerika/Brasilien/-/Ost-Brasilien		22.8.1930
	30.275:1	Tongefäss bemalt; Vase	Amerika/Nordamerika/Mexiko		4.9.1930
	30.275:1a	Tongefäß, bemalt	Amerika/Nordamerika/Mexiko		
	30.284:1	Tongefäß	Amerika/Südamerika/Kolumbien/-/Valle del Cauca, West-Kolumbien		10.9.1930
	30.284:2	Tongefäß	Amerika/Südamerika/Kolumbien/-/Valle del Cauca, West-Kolumbien		10.9.1930
	30.284:3	Tongefäß	Amerika/Südamerika/Kolumbien/-/Valle del Cauca, West-Kolumbien		10.9.1930
	30.284:4	Ohrgehänge aus Gold	Amerika/Südamerika/Kolumbien/-/Valle del Cauca, West-Kolumbien		10.9.1930
	30.284:5	Ohrgehänge aus Gold	Amerika/Südamerika/Kolumbien/-/Valle del Cauca, West-Kolumbien		10.9.1930
	30.284:6	Nasenring aus Gold	Amerika/Südamerika/Kolumbien/-/Valle del		10.9.1930

Please note that many designations in this list have been identified as faulty, outdated or as racist abuse since the inventories' original conception.

Bild	Inventarnummer	Objektbezeichnung	Herkunft	Ethnie	Eingangsdatum
			Cauca, West-Kolumbien		
	30.284:7	Nasenring aus Gold	Amerika/Südamerika/Kolumbien/-/Valle del Cauca, West-Kolumbien		10.9.1930
	30.284:8	Nasenring aus Kupfer	Amerika/Südamerika/Kolumbien/-/Valle del Cauca, West-Kolumbien		10.9.1930
	30.284:9	Froschfigur aus Kupfer und Gold	Amerika/Südamerika/Kolumbien/-/Valle del Cauca, West-Kolumbien		10.9.1930
	30.284:10	Froschfigur aus Kupfer und Gold	Amerika/Südamerika/Kolumbien/-/Valle del Cauca, West-Kolumbien		10.9.1930
	30.284:11	kleine Froschfigur aus Silber	Amerika/Südamerika/Kolumbien/-/Valle del Cauca, West-Kolumbien		10.9.1930
	30.284:12	Schmuckstück mit Nadel aus Gold	Amerika/Südamerika/Kolumbien/-/Valle del Cauca, West-Kolumbien		10.9.1930
	30.286:1	Gefäß aus Ton f. Wasser; Vase, amphorenähnlich	Amerika/Südamerika/Peru		17.9.1930
	30.286:2	Gefäß aus Ton; Miniaturamphore	Amerika/Südamerika/Peru		17.9.1930
	30.286:3	Gefähs aus Ton	Amerika/Zentralamerika/Costa Rica		17.9.1930
	30.286:4	Gefähs aus Ton	Amerika/Zentralamerika/Costa Rica		17.9.1930
	30.286:5	1 kleine Steinbeilklinge	Amerika/Zentralamerika/Costa Rica		17.9.1930
	30.286:6	Gefähs aus Ton mit Pfeilgift	Amerika/Südamerika/Brasilien		17.9.1930
	30.287:1	Steingerät	Amerika/Südamerika/Argentinien/-/Miramar		10.9.1930
	30.287:2	Steingerät	Amerika/Südamerika/Argentinien/-/Miramar		10.9.1930
	30.287:3	Steingerät	Amerika/Südamerika/Argentinien/-/Miramar		10.9.1930
	30.287:4	Steingerät	Amerika/Südamerika/Argentinien/-/Miramar		10.9.1930
	30.287:5	Steingerät	Amerika/Südamerika/Argentinien/-/Miramar		10.9.1930
	30.287:6	Steingerät	Amerika/Südamerika/Argentinien/-/Miramar		10.9.1930
	30.287:7	Steingerät	Amerika/Südamerika/Argentinien/-/Miramar		10.9.1930
	30.287:8	Steingerät	Amerika/Südamerika/Argentinien/-/Miramar		10.9.1930
	30.287:9	Steingerät	Amerika/Südamerika/Argentinien/-/Miramar		10.9.1930
	30.287:10	Steingerät	Amerika/Südamerika/Argentinien/-/Miramar		10.9.1930
	30.287:11	Steingerät	Amerika/Südamerika/Argentinien/-/Miramar		10.9.1930
	30.287:12	Steingerät	Amerika/Südamerika/Argentinien/-/Miramar		10.9.1930
	30.287:13	Steingerät	Amerika/Südamerika/Argentinien/-/Miramar		10.9.1930

Please note that many designations in this list have been identified as faulty, outdated or as racist abuse since the inventories' original conception.

Bild	Inventarnummer	Objektbezeichnung	Herkunft	Ethnie	Eingangsdatum
	30.287:14	Steingerät	Amerika/Südamerika/Argentinien/-/Miramar		10.9.1930
	30.287:15	Steingerät	Amerika/Südamerika/Argentinien/-/Miramar		10.9.1930
	30.287:16	Steingerät	Amerika/Südamerika/Argentinien/-/Miramar		10.9.1930
	30.287:17	Steingerät	Amerika/Südamerika/Argentinien/-/Miramar		10.9.1930
	30.287:18	Steingerät	Amerika/Südamerika/Argentinien/-/Miramar		10.9.1930
	30.287:19	Steingerät	Amerika/Südamerika/Argentinien/-/Miramar		10.9.1930
	30.287:20	Steingerät	Amerika/Südamerika/Argentinien/-/Miramar		10.9.1930
	30.287:21	Steingerät	Amerika/Südamerika/Argentinien/-/Miramar		10.9.1930
	30.287:22	Steingerät	Amerika/Südamerika/Argentinien/-/Miramar		10.9.1930
	30.287:23	Steingerät	Amerika/Südamerika/Argentinien/-/Miramar		10.9.1930
	30.287:24	Steingerät	Amerika/Südamerika/Argentinien/-/Miramar		10.9.1930
	30.287:25	Steingerät	Amerika/Südamerika/Argentinien/-/Miramar		10.9.1930
	30.288:1	Steinschale	Amerika/Zentralamerika/Costa Rica/-/Cacas bei Alajuela		25.4.1930
	30.288:2	Steinschale in Jaguarform	Amerika/Zentralamerika/Costa Rica/-/Cano la Fortuna, Rio Arenal San Carlos		25.4.1930
	30.288:3	Trinkbecher aus Ton	Amerika/Südamerika/Kolumbien/Dpto. Cauca		25.4.1930
	30.288:4	Doppelgafäß aus Ton	Amerika/Zentralamerika/Costa Rica/-/Guaco Trujillo del pueblo Bata Bans		25.4.1930
	30.288:5	Tongafäß in Kürbisform	Amerika/Zentralamerika/Costa Rica/-/Sardinal		25.4.1930
	30.288:6	Reibplatte	Amerika/Zentralamerika/Costa Rica		25.4.1930
	30.288:7	Pfeilspitze	Amerika/Zentralamerika/Costa Rica		25.4.1930
	30.288:8	Kleines Köpfchen aus Ton mit breitem Kopfband	Amerika/Nordamerika/Mexiko	<Amerika>/<Mittelamerika>/Teotihuacan-Kultur	25.4.1930
	30.288:9	Kleines Köpfchen aus Ton mit länglichem Kopfputz	Amerika/Nordamerika/Mexiko	<Amerika>/<Mittelamerika>/Teotihuacan-Kultur	25.4.1930
	30.288:10	Kleines Köpfchen aus Ton	Amerika/Nordamerika/Mexiko	<Amerika>/<Mittelamerika>/Teotihuacan-Kultur	25.4.1930
	30.288:11	Kleines Köpfchen aus Ton, (Bruchstück)	Amerika/Nordamerika/Mexiko		25.4.1930

Please note that many designations in this list have been identified as out-dated or as racistabuse since the inventories' original conception.

Bild	Inventarnummer	Objektbezeichnung	Herkunft	Ethnie	Eingangsdatum
	30.288:12	Kleines Köpfchen aus Ton, länglicher Kopfputz mit 5 kreisförmigen Elementen	Amerika/Nordamerika/Mexiko	<Amerika>/<Mittelamerika>/Teotihuacan-Kultur	25.4.1930
	30.328:1	Hut, gefl. (geflochten)	Amerika/Südamerika		3.10.1930
	30.329:1	Gewebe	Amerika/Südamerika/Peru		3.10.1930
	30.329:2	Gewebe	Amerika/Südamerika/Peru		3.10.1930
	30.329:3	Gewebe	Amerika/Südamerika/Peru		3.10.1930
	30.329:4	Gewebe	Amerika/Südamerika/Peru		3.10.1930
	30.329:5	Gewebe	Amerika/Südamerika/Peru		3.10.1930
	30.329:6	Gewebe, Bandfragment mit Fransen, Farben: blau, braun, weiß	Amerika/Südamerika/Peru		3.10.1930
	30.329:7	Gewebe	Amerika/Südamerika/Peru		3.10.1930
	30.329:8	Gewebe	Amerika/Südamerika/Peru		3.10.1930
	30.329:9	Gewebe	Amerika/Südamerika/Peru		3.10.1930
	30.329:10	Tasche, gewebt	Amerika/Südamerika/Peru		3.10.1930
	30.329:11	Netzgeflecht	Amerika/Südamerika/Peru		3.10.1930
	30.329:12	Garnprobe	Amerika/Südamerika/Peru		3.10.1930
	30.329:13	Garnprobe	Amerika/Südamerika/Peru		3.10.1930
	30.329:14	Perle a/ Bronze	Amerika/Südamerika/Peru		3.10.1930
	30.329:15	Scheibe a/Spondylusmuschel	Amerika/Südamerika/Peru		3.10.1930
	30.330:1	Bogen	Amerika/Südamerika/Brasilien		9.10.1930
	30.330:2	Pfeil	Amerika/Südamerika/Brasilien		9.10.1930
	30.330:3	Pfeil	Amerika/Südamerika/Brasilien		9.10.1930
	30.330:4	Pfeil	Amerika/Südamerika/Brasilien		9.10.1930
	30.330:5	Pfeil	Amerika/Südamerika/Brasilien		9.10.1930
	30.330:6	Pfeil	Amerika/Südamerika/Brasilien		9.10.1930
	30.330:7	Pfeil	Amerika/Südamerika/Brasilien		9.10.1930
	30.330:8	Pfeil	Amerika/Südamerika/Brasilien		9.10.1930
	30.330:9	Pfeil	Amerika/Südamerika/Brasilien		9.10.1930
	30.330:10	Pfeil	Amerika/Südamerika/Brasilien		9.10.1930
	30.331:1	Plakette a/ Bronze	Amerika/Südamerika/Bolivien		zurückgeg. 22.4.1932
	30.341:1	Löffel	Amerika/Südamerika/Peru		8.10.1930

Please note that many designations in this list have been identified as faulty, outdated or as racist abuse since the inventories´ original compilation.

Bild	Inventarnummer	Objektbezeichnung	Herkunft	Ethnie	Eingangsdatum
	30.385:1	Bruchstück von einem Tongefäß (Kopf)	Amerika/Karibische Inseln/Puerto Rico/-/zwischen P.R. und Sto. Domingo		2.12.1930
	30.392:1	Zigarettenspitze aus Elfenbein	Amerika/Südamerika/Guayana, Guiana		13.12.1930
	30.392:2	Zigarettenspitze aus Elfenbein	Amerika/Südamerika/Guayana, Guiana		13.12.1930
	30.392:3	Zigarettenspitze aus Elfenbein	Amerika/Südamerika/Guayana, Guiana		13.12.1930
	30.392:4	Zigarettenspitze aus Elfenbein	Amerika/Südamerika/Guayana, Guiana		13.12.1930
	30.392:5	Zigarettenspitze aus Elfenbein	Amerika/Südamerika/Guayana, Guiana		13.12.1930
	30.401:1	Kleines Gewebefragment (2 Teile), naturweiß mit Stickerei, blau, gelb, rot, ocker, stilisierte Tier(?)figuren	Amerika/Südamerika/Peru	<Amerika>/<Südamerika>/Nasca-Kultur	19.12.1930
	31.7:1	Opfertisch (Nachbildung Slg. Knöhr 30.206:100)	Amerika/Zentralamerika/Costa Rica/-/Sta. Rosa de Turrialba		16.1.1931
	31.56:1	Hemd aus Rindenstoff, bemalt oder bedruckt	Amerika/Südamerika/Bolivien/-/Flußgebiet des Rio Beni, Tiefland		4.3.1931
	31.62:1	Idol aus Stein	Amerika/Zentralamerika/Honduras/-/Golf von Fonseca		14.3.1931
	31.62:2	Idol a/ Stein [stark verwittert]	Amerika/Zentralamerika/Honduras/-/Golf von Fonseca		14.3.1931
	31.62:3	Idol a/Stein (Bruchstück, Kopf?)	Amerika/Zentralamerika/Honduras/-/Golf von Fonseca		14.3.1931
	31.63:1	Anz. Perlen (28) a/ Spondylusmuscheln	Amerika/Zentralamerika/Costa Rica		17.3.1931
	31.63:2	Klopfstein	Amerika/Zentralamerika/Costa Rica		17.3.1931
	31.63:3	Stein zum Glätten	Amerika/Zentralamerika/Costa Rica		17.3.1931
	31.63:4	Stein zum Glätten	Amerika/Zentralamerika/Costa Rica		17.3.1931

Please note that many designations in this list have been identified as faulty, outdated or as racist abuse since the inventories' original conception.

Bild	Inventarnummer	Objektbezeichnung	Herkunft	Ethnie	Eingangsdatum
					
	31.63:5	Stein zum Glätten	Amerika/Zentralamerika/Costa Rica		17.3.1931
	31.63:6	Stein zum Glätten	Amerika/Zentralamerika/Costa Rica		17.3.1931
	31.63:7	Stein zum Glätten	Amerika/Zentralamerika/Costa Rica		15.9.1930
	31.63:8	Stein zum Glätten	Amerika/Zentralamerika/Costa Rica		17.3.1931
	31.63:9	Beilklinge aus Stein	Amerika/Zentralamerika/Costa Rica		17.3.1931
	31.63:10	Beilklinge aus Stein	Amerika/Zentralamerika/Costa Rica		17.3.1931
	31.63:11	Beilklinge aus Stein	Amerika/Zentralamerika/Costa Rica		17.3.1931
	31.63:12	Beilklinge aus Stein	Amerika/Zentralamerika/Costa Rica		17.3.1931
	31.63:13	Beilklinge a/ Stein	Amerika/Zentralamerika/Costa Rica		17.3.1931
	31.63:14	Beilklinge a/ Stein	Amerika/Zentralamerika/Costa Rica		17.3.1931
	31.63:15	Beilklinge a/Stein	Amerika/Zentralamerika/Costa Rica		17.3.1931

Please note that many designations in this list have been identified as faulty, outdated or as racist abuse since the inventories' original conception.

Bild	Inventarnummer	Objektbezeichnung	Herkunft	Ethnie	Eingangsdatum
					
	31.63:16	Beilklinge a/ Stein	Amerika/Zentralamerika/Costa Rica		17.3.1931
	31.63:17	Beilklinge a/ Stein	Amerika/Zentralamerika/Costa Rica		17.3.1931
	31.63:18	Beilklinge a/Stein	Amerika/Zentralamerika/Costa Rica		17.3.1931
	31.63:19	Beilklinge a/Stein	Amerika/Zentralamerika/Costa Rica		17.3.1931
	31.73:1	Tragkorb	Amerika/Südamerika/Brasilien/Santa Catharina/Kolonie Hansa Hamonia, Nähe Blumenau		20.3.1931
	31.73:2	Korb	Amerika/Südamerika/Brasilien/Santa Catharina/Kolonie Hansa Hamonia, Nähe Blumenau	<Amerika>/<Südamerika>/Bugre	20.3.1931
	31.73:3	Holzmörser	Amerika/Südamerika/Brasilien/Santa Catharina/Kolonie Hansa Hamonia, Nähe Blumenau	<Amerika>/<Südamerika>/Bugre	20.3.1931
	31.73:4	Tongefäß	Amerika/Südamerika/Brasilien/Santa Catharina/Kolonie Hansa Hamonia, Nähe Blumenau	<Amerika>/<Südamerika>/Bugre	20.3.1931
	31.73:5	Trinkschale aus Kalebasse	Amerika/Südamerika/Brasilien/Santa Catharina/Kolonie Hansa Hamonia, Nähe Blumenau	<Amerika>/<Südamerika>/Bugre	20.3.1931
	31.73:6	Kissen aus Leder	Amerika/Südamerika/Brasilien/Santa Catharina/Kolonie Hansa Hamonia, Nähe Blumenau	<Amerika>/<Südamerika>/Bugre	20.3.1931
	31.73:7	Pfeil	Amerika/Südamerika/Brasilien/Santa Catharina/Kolonie Hansa Hamonia, Nähe Blumenau	<Amerika>/<Südamerika>/Bugre	20.3.1931
	31.73:8	Pfeil	Amerika/Südamerika/Brasilien/Santa Catharina/Kolonie Hansa Hamonia, Nähe Blumenau	<Amerika>/<Südamerika>/Bugre	20.3.1931
	31.73:9	Pfeilspitze aus Stein	Amerika/Südamerika/Brasilien/Santa	<Amerika>/<Süda	20.3.1931

Please note that many designations in this list have been identified as faulty, outdated or as racist abuse since the inventories' original conception.

Bild	Inventarnummer	Objektbezeichnung	Herkunft	Ethnie	Eingangsdatum
			Catharina/Kolonie Hansa Hamonia, Nähe Blumenau	merika>/Bugre	
	31.73:10	Pfeilspitze aus Stein	Amerika/Südamerika/Brasilien/Santa Catharina/Kolonie Hansa Hamonia, Nähe Blumenau	<Amerika>/<Südamerika>/Bugre	20.3.1931
	31.73:11	Steinbeilklinge	Amerika/Südamerika/Brasilien/Santa Catharina/Kolonie Hansa Hamonia, Nähe Blumenau	<Amerika>/<Südamerika>/Bugre	20.3.1931
	31.73:12	Steinbeilklinge	Amerika/Südamerika/Brasilien/Santa Catharina/Kolonie Hansa Hamonia, Nähe Blumenau	<Amerika>/<Südamerika>/Bugre	20.3.1931
	31.73:13	Steinbeilklinge	Amerika/Südamerika/Brasilien/Santa Catharina/Kolonie Hansa Hamonia, Nähe Blumenau	<Amerika>/<Südamerika>/Bugre	20.3.1931
	31.73:14	Bruchstück einer Beilklinge	Amerika/Südamerika/Brasilien/Santa Catharina/Kolonie Hansa Hamonia, Nähe Blumenau	<Amerika>/<Südamerika>/Bugre	20.3.1931
	31.73:15	Steingerät	Amerika/Südamerika/Brasilien/Santa Catharina/Kolonie Hansa Hamonia, Nähe Blumenau	<Amerika>/<Südamerika>/Bugre	20.3.1931
	31.73:16	Steingerät	Amerika/Südamerika/Brasilien/Santa Catharina/Kolonie Hansa Hamonia, Nähe Blumenau	<Amerika>/<Südamerika>/Bugre	20.3.1931
	31.73:17	Steingerät	Amerika/Südamerika/Brasilien/Santa Catharina/Kolonie Hansa Hamonia, Nähe Blumenau	<Amerika>/<Südamerika>/Bugre	20.3.1931
	31.73:18	Steingerät	Amerika/Südamerika/Brasilien/Santa Catharina/Kolonie Hansa Hamonia, Nähe Blumenau	<Amerika>/<Südamerika>/Bugre	20.3.1931
	31.73:19	Steingerät	Amerika/Südamerika/Brasilien/Santa Catharina/Kolonie Hansa Hamonia, Nähe Blumenau	<Amerika>/<Südamerika>/Bugre	20.3.1931
	31.73:20	Steingerät	Amerika/Südamerika/Brasilien/Santa Catharina/Kolonie Hansa Hamonia, Nähe Blumenau	<Amerika>/<Südamerika>/Bugre	20.3.1931
	31.73:21	Steingerät	Amerika/Südamerika/Brasilien/Santa Catharina/Kolonie Hansa Hamonia, Nähe Blumenau	<Amerika>/<Südamerika>/Bugre	20.3.1931
	31.90:1	Steinbeilklinge	Amerika/Nordamerika/USA/Iowa		4.4.1931
	31.94:1	Steingerät	Amerika		8.4.1931
	31.94:2	Steingerät	Amerika		8.4.1931
	31.94:3	Steingerät	Amerika		8.4.1931

Please note that many designations in this list have been identified as faulty, outdated or as racist abuse since the inventories´ original conception.

Bild	Inventarnummer	Objektbezeichnung	Herkunft	Ethnie	Eingangsdatum
	31.94:4	Steingerät	Amerika		8.4.1931
	31.94:5	Steingerät	Amerika		8.4.1931
	31.94:6	Steingerät	Amerika		8.4.1931
	31.94:7	Steingerät	Amerika		8.4.1931
	31.94:8	Steingerät	Amerika		8.4.1931
	31.94:9	Pfeilspitze	Amerika		8.4.1931
	31.94:10	Pfeilspitze	Amerika		8.4.1931
	31.94:11	Pfeilspitze	Amerika		8.4.1931
	31.94:12	Pfeilspitze	Amerika		8.4.1931
	31.94:13	Pfeilspitze	Amerika		8.4.1931
	31.94:14	Pfeilspitze	Amerika		8.4.1931
	31.111:1	Gürtel	Amerika/Südamerika/Venezuela		15.16.4.1931
	31.111:2	Harpunenpfeil	Amerika/Südamerika/Venezuela		15.16.4.1931
	31.111:3	Harpunenpfeil	Amerika/Südamerika/Venezuela		15.16.4.1931
	31.111:4	Harpunenpfeil	Amerika/Südamerika/Venezuela		15.16.4.1931
	31.111:5	Harpunenpfeil	Amerika/Südamerika/Venezuela		15. U. 16.4.1931
	31.111:6	Harpunenpfeil	Amerika/Südamerika/Venezuela		15.16.4.1931
	31.111:7	Vogelpfeil	Amerika/Südamerika/Venezuela		15.16.4.1931
	31.111:8	Stock mit Kittmasse	Amerika/Südamerika/Venezuela		15.16.4.1931
	31.111:9	Rassel	Amerika/Südamerika/Venezuela		15.16.4.1931
	31.180:1	Steigbügel aus Holz beschnitzt	Amerika/Südamerika/Chile		27.5.1931
	31.191:1	Tongefäß	Amerika/Südamerika/Kolumbien		27.7.1928 Angebot
	31.198:1	Decke (Zerape) (Serape)	Amerika/Nordamerika/Mexiko		19.7.1931
	31.202:1	Lasso	Amerika/Südamerika/Argentinien		19.6.1931
	31.206:6	Opferstein aus Granit (6)	Amerika/Zentralamerika/Costa Rica/-/San Rafael de Heredia		25.4.1931
	31.206:10	Keulenknauf (10)	Amerika/Zentralamerika/Costa Rica/-/Grecia		25.4.1931
	31.206:11	Streithammerknauf (11)	Amerika/Zentralamerika/Costa Rica/-/San Rafael de Heredia		25.4.1931
	31.206:12	Beilklinge (12)	Amerika/Zentralamerika/Costa Rica/-/El Curo Sabamilla de Alajuela		25.4.1931
	31.206:16	Tonschale mit Bemalung (16)	Amerika/Zentralamerika/Costa Rica/-/Cano La Fortuna, Rio Arenal, San Carlos		25.4.1931

Please note that many designations in this list have been identified as racist abuse since the inventories' original conception.

Bild	Inventarnummer	Objektbezeichnung	Herkunft	Ethnie	Eingangsdatum
	31.206:19	Beilklinge, schmal (19)	Amerika/Zentralamerika/Costa Rica/-/Cano La Fortuna, Rio Arenal, San Carlos		25.4.1931
	31.206:21	Figur (hockender Indianer a/ Stein (21)	Amerika/Zentralamerika/Costa Rica/-/Gegend Alajuela		25.4.1931
	31.206:22	Feuerbecken aus Stein, Eulenform (22)	Amerika/Zentralamerika/Costa Rica/-/Cano La Fortuna, Rio Arenal, San Carlos		25.4.1931
	31.206:38	Behälter für Schmucksachen aus Ton, Schale abgebrochen (38)	Amerika/Zentralamerika/Costa Rica/-/Cano La Fortuna, Rio Arenal, San Carlos		25.4.1931
	31.206:44	Löffel mit Stil aus Ton (44)	Amerika/Zentralamerika/Costa Rica/-/San Rafael de Heredia		25.4.1931
	31.206:58	Doppeltopf aus Ton (58)	Amerika/Zentralamerika/Costa Rica/-/San Rafael de Heredia		25.4.1931
	31.206:64	Steinbeilklinge (64)	Amerika/Zentralamerika/Costa Rica/-/Rio Curado		25.4.1931
	31.206:66	Steinbeilklinge (66)	Amerika/Zentralamerika/Costa Rica/-/Cano La Fortuna, Rio Arenal, San Carlos		25.4.1931
	31.206:75	Stempel aus Ton (75)	Amerika/Zentralamerika/Costa Rica/-/Cano La Fortuna, Rio Arenal, San Carlos		25.4.1931
	31.206:78	Lanzenspitze aus Stein (78)	Amerika/Zentralamerika/Costa Rica/-/Cano La Fortuna, Rio Arenal, San Carlos		25.4.1931
	31.206:81	Flöte aus Ton (81)	Amerika/Zentralamerika/Costa Rica/-/Cano La Fortuna, Rio Arenal, San Carlos		25.4.1931
	31.206:82	Handgriff eines Topfes aus Ton (82)	Amerika/Zentralamerika/Costa Rica/-/Cano La Fortuna, Rio Arenal, San Carlos		25.4.1931
	31.206:84	Topf aus Ton, bemalt (84)	Amerika/Zentralamerika/Costa Rica/-/Cano La Fortuna, Rio Arenal, San Carlos		25.4.1931
	31.206:85	Behälter aus Ton für Schmucksachen (85)	Amerika/Zentralamerika/Costa Rica/-/Cano La Fortuna, Rio Arenal, San Carlos		25.4.1931
	31.206:93	Bruchstück aus Ton, Tierkopf (93)	Amerika/Zentralamerika/Costa Rica/-/Cano La Fortuna, Rio Arenal, San Carlos		25.4.1931
	31.206:103	Topf aus Ton (103)	Amerika/Zentralamerika/Costa Rica/-/Los Pozos de Santa Aua de San José		25.4.1931
	31.206:105	Streithammerknauf (105), in Form eines Raubtierkopfes	Amerika/Zentralamerika/Costa Rica/-/San Pedro de Poas		25.4.1931
	31.206:108	Topf a/ Ton (108)	Amerika/Zentralamerika/Costa Rica/-/Talamanca		25.4.1931
	31.206:118	Doppelgefäß (118)	Amerika/Zentralamerika/Costa Rica/-/San Rafael de Heredia		25.4.1931
	31.206:126	Okarina (126)	Amerika/Zentralamerika/Costa Rica/-/San Rafael de Heredia		25.4.1931

Please note that many designations in this list have been identified as racist, surveyed as racist abuse since the inventories' original conception.

Bild	Inventarnummer	Objektbezeichnung	Herkunft	Ethnie	Eingangsdatum
	31.206:127	Topf aus Ton (127)	Amerika/Zentralamerika/Costa Rica/-/San Rafael de Heredia		25.4.1931
	31.206:128	Topf aus Ton (128)	Amerika/Zentralamerika/Costa Rica/-/San Rafael de Heredia		25.4.1931
	31.206:130	Topf aus Ton, flaschenförmig (130), mit 3 Standfüßen und Tiergesicht	Amerika/Zentralamerika/Costa Rica/-/San Rafael de Heredia		25.4.1931
	31.206:133	Topf aus Ton, (133)	Amerika/Zentralamerika/Costa Rica/-/San Rafael de Heredia		25.4.1931
	31.206:137	Topf aus Ton (137), rot-schwarz bemalt, mit Henkel und Noppenverzierung	Amerika/Zentralamerika/Costa Rica/-/San Rafael de Heredia		25.4.1931
	31.206:139	Topf aus Ton (139)	Amerika/Zentralamerika/Costa Rica/-/San Rafael de Heredia		25.4.1931
	31.206:143	Topf aus Ton (143)	Amerika/Zentralamerika/Costa Rica/-/San Rafael de Heredia		25.4.1931
	31.206:161	Schale aus Ton (161)	Amerika/Zentralamerika/Costa Rica/-/San Rafael de Heredia		25.4.1931
	31.206:162	Topf aus Ton (162)	Amerika/Zentralamerika/Costa Rica/-/San Rafael de Heredia		25.4.1931
	31.206:168	Mörser aus Ton (168)	Amerika/Zentralamerika/Costa Rica/-/San Rafael de Heredia		25.4.1931
	31.206:178	Topf aus Ton (178)	Amerika/Zentralamerika/Costa Rica/-/San Rafael de Heredia		25.4.1931
	31.206:179	Topf aus Ton (179)	Amerika/Zentralamerika/Costa Rica/-/San Rafael de Heredia		25.4.1931
	31.206:190	Steinbeilklinge (190)	Amerika/Zentralamerika/Costa Rica/-/Tambor de Alajuela, Finca d. Maximius Nunez		25.4.1931
	31.206:191	Schale aus Ton (191)	Amerika/Zentralamerika/Costa Rica/-/Santa Juana de Chames (Cocora)		25.4.1931
	31.206:192	Klopfstein? (192)	Amerika/Zentralamerika/Costa Rica/-/Santa Juana de Chames (Cocora)		25.4.1931
	31.206:203	Schale aus Ton (203)	Amerika/Zentralamerika/Costa Rica/-/Alajuela		25.4.1931
	31.206:204	Topf aus Ton (204)	Amerika/Zentralamerika/Costa Rica/-/Alajuela		25.4.1931
	31.206:222	Topf aus Ton (222)	Amerika/Zentralamerika/Costa Rica/-/Tres Rios, Farm d. Carlos Lohvengel		25.4.1931
	31.206:223	Figur aus Ton, Indianerin (223)	Amerika/Zentralamerika/Costa Rica/-/Tilaran "El Libano"		25.4.1931
	31.206:224	Mörserkeule aus Ton	Amerika/Zentralamerika/Costa Rica/-/Tilaran "El Libano"		25.4.1931
	31.206:225	Gerät aus Ton, trommelartig (225)	Amerika/Zentralamerika/Costa Rica/-/Tilaran "El Libano"		25.4.1931

Please note that many designations in this list have been identified as faulty, outdated or as racist abuse since the inventories' original conception.

Bild	Inventarnummer	Objektbezeichnung	Herkunft	Ethnie	Eingangsdatum
	31.206:227	Figur aus Ton (Tier) (227)	Amerika/Zentralamerika/Costa Rica/-/Tilaran "El Libano"		25.4.1931
	31.206:243	Topf aus Ton (243)	Amerika/Zentralamerika/Costa Rica/-/Terras b. Cartago (Quircot)		25.4.1931
	31.206:244	Flöte aus Ton (244)	Amerika/Zentralamerika/Costa Rica/-/San Rafael de Heredia		25.4.1931
	31.206:250	Bruchstück einer Ziervase aus Ton (250) mit großem, plastischem Tierkopf	Amerika/Zentralamerika/Costa Rica/-/Quipilapa, Guanacaste		25.4.1931
	31.206:268	Bruchstück einer Figur (Kopf) aus Ton (268)	Amerika/Zentralamerika/Costa Rica/-/Hacienda "El Cerro" Sabanilla de Alajuela		25.4.1931
	31.206:280	Streithammerknauf aus Lava (280)	Amerika/Zentralamerika/Costa Rica/-/Santa Lucia de Barba		25.4.1931
	31.206:294	Ziervase aus Ton (294)	Amerika/Zentralamerika/Costa Rica/-/Santa Lucia de Barba		25.4.1931
	31.206:295	Topf aus Ton (295)	Amerika/Zentralamerika/Costa Rica/-/Santa Lucia de Barba		25.4.1931
	31.206:297	Diskusscheibe a/ Stein (297)	Amerika/Zentralamerika/Costa Rica/-/San Rafael Ojo de Agua		25.4.1931
	31.206:316	Bruchstück a/ Ton (Kopf) (316)	Amerika/Zentralamerika/Costa Rica/-/Stadt Alajuela		25.4.1931
	31.206:320	Bruchstück a/ Ton (Topffuß) (320)	Amerika/Zentralamerika/Costa Rica/-/Hda. La Miramar in Sabanilla de Alajuela		25.4.1931
	31.206:321	Bruchstück a/ Ton (Topffuß) (320)	Amerika/Zentralamerika/Costa Rica/-/Hda. La Miramar in Sabanilla de Alajuela		25.4.1931
	31.206:326	Bruchstück a/ Ton (Topffuß) (326)	Amerika/Zentralamerika/Costa Rica/-/Cano La Fortuna, Rio Arenal, San Carlos		25.4.1931
	31.206:327	Topf a/ Ton	Amerika/Zentralamerika/Costa Rica/-/Cano La Fortuna, Rio Arenal, San Carlos		25.4.1931
	31.206:330	Bruchstück a/ Stein (Jaguarkopf) (330)	Amerika/Zentralamerika/Costa Rica/-/Cano La Fortuna, Rio Arenal, San Carlos		25.4.1931
	31.206:332	Bruchstück a/ Stein (Menschenkopf)	Amerika/Zentralamerika/Costa Rica/-/Cano La Fortuna, Rio Arenal, San Carlos		25.4.1931
	31.206:337	Kopf a/ Ton (337)	Amerika/Zentralamerika/Costa Rica/-/Protoros bei Sardinal, Guanacaste		25.4.1931
	31.206:338	Schale a/ Ton (338)	Amerika/Zentralamerika/Costa Rica/-/Protoros bei Sardinal, Guanacaste		25.4.1931
	31.206:339	Schale aus Ton (339)	Amerika/Zentralamerika/Costa Rica/-/Protoros bei Sardinal, Guanacaste		25.4.1931
	31.206:350	Topf aus Ton (350)	Amerika/Zentralamerika/Costa Rica/-/Protoros bei Sardinal, Guanacaste		25.4.1931
	31.206:357	Topf aus Ton (357)	Amerika/Zentralamerika/Costa Rica/-/Protoros		25.4.1931

Please note that many designations in this list have been identified as faulty, outdated or a racist abuse since the inventories' original conception.

Bild	Inventarnummer	Objektbezeichnung	Herkunft	Ethnie	Eingangsdatum
			bei Sardinal, Guanacaste		
	31.206:366	Topfverzierung aus Ton (366)	Amerika/Zentralamerika/Costa Rica/-/Protoros bei Sardinal, Guanacaste		25.4.1931
	31.206:372	Schale aus Ton (372)	Amerika/Zentralamerika/Costa Rica/-/Protoros bei Sardinal, Guanacaste		25.4.1931
	31.206:390	Topf aus Ton (390)	Amerika/Zentralamerika/Costa Rica/-/Protoros bei Sardinal, Guanacaste		25.4.1931
	31.206:395	Topf aus Ton (395)	Amerika/Zentralamerika/Costa Rica/-/Protoros bei Sardinal, Guanacaste		25.4.1931
	31.206:396	Bruchstück aus Ton, Topffuß (396)	Amerika/Zentralamerika/Costa Rica/-/Protoros bei Sardinal, Guanacaste		25.4.1931
	31.206:418	1 kugeliges kleines Gefäß aus Ton (418) mit 3 Standfüßen, plastischer menschl. Figur und Ritzverzierung	Amerika/Zentralamerika/Costa Rica/-/Las Mercedes, Linea Vieja		25.4.1931
	31.206:420	Bruchstück aus Ton, Topffuß (420)	Amerika/Zentralamerika/Costa Rica/-/El General		25.4.1931
	31.206:430	Schale a/ Ton (430)	Amerika/Zentralamerika/Costa Rica/-/Halbinsel Nicoya		25.4.1931
	31.206:432	Schale aus Ton (432)	Amerika/Zentralamerika/Costa Rica/-/El General		25.4.1931
	31.206:437	Bruchstück a/ Ton, Vogelkopf (437)	Amerika/Zentralamerika/Costa Rica/-/El General		25.4.1931
	31.206:439	Henkeltopf aus Ton (439)	Amerika/Zentralamerika/Costa Rica/-/El General		25.4.1931
	31.206:452	Topf aus Ton (452)	Amerika/Zentralamerika/Costa Rica/Canton de Osa/Paso Real		25.4.1931
	31.206:454	Zierkopf a/ Ton (454)	Amerika/Zentralamerika/Costa Rica/-/El General		25.4.1931
	31.206:458	Topf a/Ton (458)	Amerika/Zentralamerika/Costa Rica/-/Nicoya		25.4.1931
	31.206:460	Topf a/ Ton (460)	Amerika/Zentralamerika/Costa Rica/-/Nicoya		25.4.1931
	31.206:463	Topf a/ Ton (436)	Amerika/Zentralamerika/Costa Rica/-/El General		25.4.1931
	31.206:473	Topf a/ Ton	Amerika/Zentralamerika/Costa Rica/-/Nicoya		25.4.1931
	31.206:479	Bruchstück a/ Ton, Tierkopf (479)	Amerika/Zentralamerika/Costa Rica/-/Nicoya		25.4.1931
	31.206:481	Bruchstück a/ Ton, Topffuß (481)	Amerika/Zentralamerika/Costa Rica/-/"La Miramar", Sabanilla de Alajuela		25.4.1931
	31.206:483	Bruchstück aus Ton mit Verzierung (483)	Amerika/Zentralamerika/Costa Rica/-/La Miramar, Sabanilla de Alajuela		25.4.1931
	31.206:484	Bruchstück a/ Ton mit Verzierung (484)	Amerika/Zentralamerika/Costa Rica/-/La Miramar, Sabanilla de Alajuela		25.4.1931
	31.206:486	Bruchstück a/ Ton mit Verzierung (486)	Amerika/Zentralamerika/Costa Rica/-/La Miramar, Sabanilla de Alajuela		25.4.1931
	31.206:487	Mahlstein (487)	Amerika/Zentralamerika/Costa Rica/-/Los Angelos de Sabanilla		25.4.1931

Please note that many designations in this list have been identified as outdated or racist abuse since the inventories' original conception.

Bild	Inventarnummer	Objektbezeichnung	Herkunft	Ethnie	Eingangsdatum
	31.206:489	Schale a/ Stein (489)	Amerika/Zentralamerika/Costa Rica/-/Rio Cuarto		25.4.1931
	31.206:512	Schale a/ Ton (512)	Amerika/Zentralamerika/Costa Rica/-/Sardinal		25.4.1931
	31.206:522	Topf a/ Ton (522)	Amerika/Zentralamerika/Costa Rica/-/Sardinal		25.4.1931
	31.206:524	Schale a/ Ton (524)	Amerika/Zentralamerika/Costa Rica/-/Sardinal		25.4.1931
	31.206:532	Bruchstück a/ Ton, Topffuß (532)	Amerika/Zentralamerika/Costa Rica/-/Sabanilla de Alajuela		25.4.1931
	31.206:535	Schale a/ Ton (535)	Amerika/Zentralamerika/Costa Rica/-/Tarras b. Cartago		25.4.1931
	31.206:536	Topf a/ Ton (536)	Amerika/Zentralamerika/Costa Rica/-/La Columbiana, Alte Linie		25.4.1931
	31.206:538	Schale a/ Ton (538)	Amerika/Zentralamerika/Costa Rica/-/Sardinal		25.4.1931
	31.206:539	Flaschentopf a/ Ton (539)	Amerika/Zentralamerika/Costa Rica/-/Sardinal		25.4.1931
	31.206:544	Topf a/ Ton (544)	Amerika/Zentralamerika/Costa Rica/-/San Rafael de Heredia		25.4.1931
	31.229:1	Steinbeilklinge, Doppelaxt	Amerika/Zentralamerika/Costa Rica		9.7.1928
	31.235:1	Henkelkorb	Amerika/Südamerika/Venezuela		18.8.1931
	31.240:1	Pfeilspitze	Amerika/Südamerika/Argentinien/Patagonien/Umgebung v. Puerto Madryn	<Amerika>/<Südamerika>/Patagonier	10.2.1931
	31.240:2	Pfeilspitze	Amerika/Südamerika/Argentinien/Patagonien/Umgebung v. Puerto Madryn	<Amerika>/<Südamerika>/Patagonier	10.2.1931
	31.240:3	Pfeilspitze	Amerika/Südamerika/Argentinien/Patagonien/Umgebung v. Puerto Madryn	<Amerika>/<Südamerika>/Patagonier	10.2.1931
	31.240:4	Pfeilspitze	Amerika/Südamerika/Argentinien/Patagonien/Umgebung v. Puerto Madryn	<Amerika>/<Südamerika>/Patagonier (?)	10.2.1931
	31.240:5	Stück Schiefer mit Zeichnung	Amerika/Südamerika/Argentinien/Patagonien/Umgebung v. Puerto Madryn	<Amerika>/<Südamerika>/Patagonier	10.2.1931
	31.249:1	stehende Frau mit Hut und Traglast, Figur	Amerika/Südamerika/Kolumbien		17.9.1931
	31.249:2	Figur: stehender Mann mit Traglast auf dem Rücken	Amerika/Südamerika/Kolumbien		17.9.1931
	31.249:3	sitzender Mann am Webgerät, Figur	Amerika/Südamerika/Kolumbien		17.9.1931
	31.249:4	sitzende alte Frau Figur mit Wolle und	Amerika/Südamerika/Kolumbien		17.9.1931

Please note that many designations in this list have been identified as faulty, outdated or abstract abuse since the inventories' original conception.

Bild	Inventarnummer	Objektbezeichnung	Herkunft	Ethnie	Eingangsdatum
		Spindel und Katze			
	31.250:1	Kinderspielzeug (Tier m/ Traglasten)	Amerika/Nordamerika/Mexiko		18.9.1931
	31.250:2	Kinderspielzeug (Tier m/ Traglasten)	Amerika/Nordamerika/Mexiko		18.9.1931
	31.250:3	Schokoladenquirl, aus Holz	Amerika/Nordamerika/Mexiko		18.9.1931
	31.250:4	1 große Gabel aus Holz	Amerika/Nordamerika/Mexiko		18.9.1931
	31.260:1	Reibplatte m/ Reiber	Amerika/Nordamerika/Mexiko		6.10.1931
	31.261:1	Flöte	Amerika/Südamerika/Bolivien/-/Chua bei Tiquina, nördl. Tiahuanacan		15.10.1931
	31.261:2	Stein mit eingemeißeltem Gesicht	Amerika/Südamerika/Bolivien		15.10.1931
	31.262:1	Wachsfigur (Volkstype), Marktfrau	Amerika/Nordamerika/Mexiko		16.10.1931
	31.262:2	Wachsfigur (Volkstype) // [Ausgeschieden]	Amerika/Nordamerika/Mexiko		16.10.1931
	31.262:3	Wachsfigur (Volkstype) // [Ausgeschieden]	Amerika/Nordamerika/Mexiko		16.10.1931
	31.263:1	Doppelfigur a/ Kupferblech, zusammenhängend, mit Schriftzeichen (?) auf d. Vorderseite und Stoffresten a.d. Rückseite (1)	Amerika/Südamerika/Peru		1.7.1931
	31.263:2	Doppelfigur a/ Kupferblech, zusammenhängend, mit Schriftzeichen (?) auf d. Vorderseite und Stoffresten a.d. Rückseite (1)	Amerika/Südamerika/Peru		1.7.1931
	31.263:3	Fisch a/ Silberblech (3)	Amerika/Südamerika/Peru		1.7.1931
	31.263:4	Oberteil einer menschlichen Figur aus Kupferblech (4)	Amerika/Südamerika/Peru		1.7.1931
	31.263:5	Aufrechtstehendes Holzstückchen, mit eingelegten Kupferstückchen	Amerika/Südamerika/Peru		1.7.1931
	31.263:6	Aufrechtstehendes Holzstückchen, mit eingelegten Kupferstückchen	Amerika/Südamerika/Peru		1.7.1931
	31.263:7	Aufrechtstehendes Holzstückchen, mit eingelegten Kupferstückchen	Amerika/Südamerika/Peru		1.7.1931
	31.263:9	Aufrechtstehendes Holzstückchen, mit eingelegten Kupferstückchen	Amerika/Südamerika/Peru		1.7.1931
	31.263:10	Aufrechtstehendes Holzstückchen, mit eingelegten Kupferstückchen	Amerika/Südamerika/Peru		1.7.1931
	31.263:11	Aufrechtstehendes Holzstückchen, mit eingelegten Kupferstückchen	Amerika/Südamerika/Peru		1.7.1931
	31.263:12	Aufrechtstehendes Holzstückchen, mit eingelegten Kupferstückchen	Amerika/Südamerika/Peru		1.7.1931

Please note that many designations in this list have been identified as faulty, outdated or as racist abuse since the inventories' original conception.

Bild	Inventarnummer	Objektbezeichnung	Herkunft	Ethnie	Eingangsdatum
	31.263:13	Aufrechtstehendes Holzstückchen, mit eingelegten Kupferstückchen	Amerika/Südamerika/Peru		1.7.1931
	31.263:14	Aufrechtstehendes Holzstückchen, mit eingelegten Kupferstückchen	Amerika/Südamerika/Peru		1.7.1931
	31.263:15	Stehende, menschliche Figur m/ Sockel a/ Holz (6)	Amerika/Südamerika/Peru		1.7.1931
	31.263:16	Stehende, menschliche Figur m/ Sockel a/ Holz (6)	Amerika/Südamerika/Peru		1.7.1931
	31.263:17	Stück Kupferblech, messerförmig (7)	Amerika/Südamerika/Peru		1.7.1931
	31.263:18	Flöte a/ Röhrenknochen (8)	Amerika/Südamerika/Peru		1.7.1931
	31.263:19	Schaber a/ Kupfer (9)	Amerika/Südamerika/Peru		1.7.1931
	31.263:20	Figur a/ Kupfer m/ Holzsockel (10)	Amerika/Südamerika/Peru		1.7.1931
	31.263:21	Ohrschmuck a/ Silber (11)	Amerika/Südamerika/Peru		1.7.1931
	31.263:22	Ohrschmuck a/ Silber (11)	Amerika/Südamerika/Peru		1.7.1931
	31.263:23	Ohrschmuck a/ Silber, beschädigt (11)	Amerika/Südamerika/Peru		1.7.1931
	31.263:24	Ohrschmuck a/ Silber, beschädigt (11)	Amerika/Südamerika/Peru		1.7.1931
	31.263:25	Becher a/ Silber (11)	Amerika/Südamerika/Peru		1.7.1931
	31.263:26	Becher a/ Silber (11)	Amerika/Südamerika/Peru		1.7.1931
	31.263:27	Becher a/ Silber (11)	Amerika/Südamerika/Peru		1.7.1931
	31.263:28	Rohr (?) a/ Silber (11)	Amerika/Südamerika/Peru		1.7.1931
	31.263:29	Trichterröhre a/ Silber (12)	Amerika/Südamerika/Peru		1.7.1931
	31.263:30	Aufrechstehendes Holzstückchen (13)	Amerika/Südamerika/Peru		1.7.1931
	31.263:31	Aufrechstehendes Holzstückchen (13)	Amerika/Südamerika/Peru		1.7.1931
	31.263:32	Aufrechstehendes Holzstückchen (13)	Amerika/Südamerika/Peru		1.7.1931
	31.263:33	Aufrechtstehendes Holzstückchen (13)	Amerika/Südamerika/Peru		1.7.1931
	31.263:34	Pyramide, Teilweise m/ Münzen belegt (14)	Amerika/Südamerika/Peru		1.7.1931
	31.263:35	Pyramide, teilweise m/ Münzen belegt (14)	Amerika/Südamerika/Peru		1.7.1931
	31.263:36	Pyramide, teilweise m/ Münzen belegt (14)	Amerika/Südamerika/Peru		1.7.1931
	31.263:37	Pyramide, teilweise m/ Münzen belegt (14)	Amerika/Südamerika/Peru		1.7.1931
	31.263:38	Miniaturkopfschmuck a/ Silber (16)	Amerika/Südamerika/Peru		1.7.1931
	31.263:39	Armband a/ Silber (16)	Amerika/Südamerika/Peru		1.7.1931

Please note that many designations in this list may have been identified as faulty, outdated or as racist abuse since the inventories' original conception.

Bild	Inventarnummer	Objektbezeichnung	Herkunft	Ethnie	Eingangsdatum
	31.263:40	Armband a/ Silber (16)	Amerika/Südamerika/Peru		1.7.1931
	31.263:41	Armband a/ Silber (16)	Amerika/Südamerika/Peru		1.7.1931
	31.263:42	Armband a/ Silber (16)	Amerika/Südamerika/Peru		1.7.1931
	31.263:43	Armband a/ Silber (16)	Amerika/Südamerika/Peru		1.7.1931
	31.263:44	Armring m/ Krone und Halbmond (17)	Amerika/Südamerika/Peru		1.7.1931
	31.263:45	Gewandnadel (18)	Amerika/Südamerika/Peru		1.7.1931
	31.263:46	Gewandnadel (18)	Amerika/Südamerika/Peru		1.7.1931
	31.263:47	Lanzenspitze (19)	Amerika/Südamerika/Peru		1.7.1931
	31.263:48	Ohrpflock (20)	Amerika/Südamerika/Peru		1.7.1931
	31.263:49	Ohrpflock (20)	Amerika/Südamerika/Peru		1.7.1931
	31.263:50	Ohrpflock (20)	Amerika/Südamerika/Peru		1.7.1931
	31.263:51	Ohrpflock (20)	Amerika/Südamerika/Peru		1.7.1931
	31.263:52	Ohrpflock (20)	Amerika/Südamerika/Peru		1.7.1931
	31.263:53	Ohrpflock (20)	Amerika/Südamerika/Peru		1.7.1931
	31.263:54	Ohrpflock (20)	Amerika/Südamerika/Peru		1.7.1931
	31.263:55	Scheibe m/ Sonne und Mond a/ Kupfer (Holzrand in Bruchstücken) (21)	Amerika/Südamerika/Peru		1.7.1931
	31.263:56	Schmelztiegel (22)	Amerika/Südamerika/Peru		1.7.1931
	31.263:57	Stirnstreifen, breit, a/ Silber (23)	Amerika/Südamerika/Peru		1.7.1931
	31.263:58	Klapper (24)	Amerika/Südamerika/Peru		1.7.1931
	31.263:59	Löffel (Gewandnadel) (25)	Amerika/Südamerika/Peru		1.7.1931
	31.263:60	Figur a/ Kupferblech (26)	Amerika/Südamerika/Peru		1.7.1931
	31.263:61	Schmelztiegel (27)	Amerika/Südamerika/Peru		1.7.1931
	31.263:62	Spondylusmuschel (28)	Amerika/Südamerika/Peru		1.7.1931
	31.263:63	Spondylusmuschel (28)	Amerika/Südamerika/Peru		1.7.1931
	31.263:64	Spondylusmuschel (28)	Amerika/Südamerika/Peru		1.7.1931
	31.263:65	Figur a/ Kupferblech m/ Metallsockel (29)	Amerika/Südamerika/Peru		1.7.1931
	31.263:66	Trommelartiges Gerät m/ Handgriffen (30)	Amerika/Südamerika/Peru		1.7.1931
	31.263:67	Trommelartiges Gerät mit Handgriffen (30)	Amerika/Südamerika/Peru		1.7.1931
	31.263:68	Trommelartiges Gerät ohne Handhabe (31)	Amerika/Südamerika/Peru		1.7.1931

Please note that many designations in this list have been identified as outdated or as racist abuse since the inventories' original conception.

Bild	Inventarnummer	Objektbezeichnung	Herkunft	Ethnie	Eingangsdatum
	31.263:69	Kugelhälfte a/ Metall (32)	Amerika/Südamerika/Peru		1.7.1931
	31.263:70	Kugelhälfte a/ Metall (32)	Amerika/Südamerika/Peru		1.7.1931
	31.263:71	Kugelhälfte a/ Metall (32)	Amerika/Südamerika/Peru		1.7.1931
	31.263:72	Kugelhälfte a/ Metall (32)	Amerika/Südamerika/Peru		1.7.1931
	31.263:73	Platte (Kopfschmuck) a/ Metall (33)	Amerika/Südamerika/Peru		1.7.1931
	31.263:74	Platte (Kopfschmuck) a/ Metall (33)	Amerika/Südamerika/Peru		1.7.1931
	31.263:75	Ohrscheibe a/ Holz m/ Federn verziert (34)	Amerika/Südamerika/Peru		1.7.1931
	31.263:76	Ohrscheibe a/ Holz m/ Federn verziert (34)	Amerika/Südamerika/Peru		1.7.1931
	31.263:77	Gerät (Spindel) ? (35)	Amerika/Südamerika/Peru		1.7.1931
	31.263:78	Halskette a/ Zähnen (36)	Amerika/Südamerika/Peru		1.7.1931
	31.263:79	Stoffprobe (37)	Amerika/Südamerika/Peru		1.7.1931
	31.263:80	Stoffprobe (37)	Amerika/Südamerika/Peru		1.7.1931
	31.263:81	Stoffprobe (37)	Amerika/Südamerika/Peru		1.7.1931
	31.263:82	Stoffprobe (37)	Amerika/Südamerika/Peru		1.7.1931
	31.263:83	Stoffprobe (37)	Amerika/Südamerika/Peru		1.7.1931
	31.263:84	Stoffprobe (37)	Amerika/Südamerika/Peru		1.7.1931
	31.263:85	Stoffprobe (37)	Amerika/Südamerika/Peru		1.7.1931
	31.263:86	Stoffprobe (37)	Amerika/Südamerika/Peru		1.7.1931
	31.263:87	Stoffprobe (37)	Amerika/Südamerika/Peru		1.7.1931
	31.263:88	Stoffprobe (37)	Amerika/Südamerika/Peru		1.7.1931
	31.263:89	Stoffprobe (37)	Amerika/Südamerika/Peru		1.7.1931
	31.263:90	Stoffprobe (37)	Amerika/Südamerika/Peru		1.7.1931
	31.263:91	Stoffprobe (37)	Amerika/Südamerika/Peru		1.7.1931
	31.263:92	Stoffprobe (37)	Amerika/Südamerika/Peru		1.7.1931
	31.263:93	Stoffprobe (37)	Amerika/Südamerika/Peru		1.7.1931
	31.263:94	Stoffprobe (37)	Amerika/Südamerika/Peru		1.7.1931
	31.263:95	Stoffprobe (37)	Amerika/Südamerika/Peru		1.7.1931
	31.263:96	Puppe (37)	Amerika/Südamerika/Peru		1.7.1931
	31.263:97	Stoffprobe (37)	Amerika/Südamerika/Peru		1.7.1931
	31.263:98	Stoffprobe (37)	Amerika/Südamerika/Peru		1.7.1931

Please note that many designations in this list have been identified as faulty, outdated or as racist abuse since the inventories' original conception.

Bild	Inventarnummer	Objektbezeichnung	Herkunft	Ethnie	Eingangsdatum
	31.263:99	Spindel (37)	Amerika/Südamerika/Peru		1.7.1931
	31.263:100	Bdl. Federn (37)	Amerika/Südamerika/Peru		1.7.1931
	31.263:101	Holzstab m/ Inschrift (38)	Amerika/Südamerika/Peru		1.7.1931
	31.263:102	Kette (39)	Amerika/Südamerika/Peru		1.7.1931
	31.263:103	Kette (39)	Amerika/Südamerika/Peru		1.7.1931
	31.263:104	Kette (39)	Amerika/Südamerika/Peru		1.7.1931
	31.263:105	Kette (39)	Amerika/Südamerika/Peru		1.7.1931
	31.263:106	Kette (39)	Amerika/Südamerika/Peru		1.7.1931
	31.263:107	Kette (39)	Amerika/Südamerika/Peru		1.7.1931
	31.263:108	Kette (39)	Amerika/Südamerika/Peru		1.7.1931
	31.263:109	Kette (39)	Amerika/Südamerika/Peru		1.7.1931
	31.263:110	Kette (39)	Amerika/Südamerika/Peru		1.7.1931
	31.263:111	Anzahl Spinnwirtel (39)	Amerika/Südamerika/Peru		1.7.1931
	31.263:112	Gefäß a/ Silber, Nachbildung d. Tongefäßes (40)	Amerika/Südamerika/Peru		1.7.1931
	31.263:113	Gefäß a/ Silber, Nachbildung d. Tongefäßes (40)	Amerika/Südamerika/Peru		1.7.1931
	31.263:114	Figur (hohl) aus Silber (halb) (41)	Amerika/Südamerika/Peru		1.7.1931
	31.263:115	Lederkoffer, verschlossen (42)	Amerika/Südamerika/Peru		1.7.1931
	31.263:116	Lederkoffer m/ Bruchstücken von Gefäßen (42)	Amerika/Südamerika/Peru		1.7.1931
	31.263:117	Kasten m/ Deckel a/ Holz (42)	Amerika/Südamerika/Peru		1.7.1931
	31.263:118	Figur aus Holz (43)	Amerika/Südamerika/Peru		1.7.1931
	31.263:119	Figur a/ Holz (43)	Amerika/Südamerika/Peru		1.7.1931
	31.263:120	Brett m/ 32 Geräten a/ Metall (44)	Amerika/Südamerika/Peru		1.7.1931
	31.263:121	Brett m/ einer Anzahl Tonwirtel, Pfeilspitzen und Knochengeräten (30 Teile) (44)	Amerika/Südamerika/Peru		1.7.1931
	31.263:122	Brett m/ 20 Teilen aus Gold, ein Teil a/ Kupfer und acht Teilen a/ Silber (44)	Amerika/Südamerika/Peru		1.7.1931
	31.263:123	Platte m/ Schriftzeichen (?) ohne Nr.	Amerika/Südamerika/Peru		1.7.1931
	31.263:124	Becher a/ Silber, ohne Nr.	Amerika/Südamerika/Peru		1.7.1931
	32.2:1	Korb	Amerika/Nordamerika/USA/-/Unterer Colorado und Gila-Fluß	<Amerika>/<Nordamerika>/Yuma	12.4.1929

Please note that racist designations in this list have been identified as faulty, outdated or as racist abuse since the inventories' original conception.

Bild	Inventarnummer	Objektbezeichnung	Herkunft	Ethnie	Eingangsdatum
	32.2:2	Korb	Amerika/Nordamerika/USA/-/Unterer Colorado und Gila-Fluß	<Amerika>/<Nordamerika>/Yuma	12.4.1929
	32.2:3	Korb [chinesischer Porzellanteller, rot und blau glasiert, ohne Bodenmarke]	Amerika/Nordamerika/USA/-/Unterer Colorado und Gila-Fluß	<Amerika>/<Nordamerika>/Yuma	12.4.1929
	32.2:4	Korb	Amerika/Nordamerika/USA/-/Unterer Colorado und Gila-Fluß	<Amerika>/<Nordamerika>/Yuma	12.4.1929
	32.2:5	Rasselgürtel	Amerika/Nordamerika/USA/-/Unterer Colorado und Gila-Fluß	<Amerika>/<Nordamerika>/Yuma	12.4.1929
	32.3:1	Tanzschmuck	Amerika/Südamerika/Bolivien	<Amerika>/<Südamerika>/Guarauacos	15.12.1931
	32.4:1	Tongefäß mit Untersatz	Amerika/Südamerika/Peru		29.1.1932
	32.4:2	Tongefäß mit Untersatz	Amerika/Südamerika/Peru		29.1.1932
	32.5:1	Tongefäß, schwarz	Amerika/Südamerika/Peru		19.1.1932
	32.5:2	Tongefäß, schwarz	Amerika/Südamerika/Peru		19.1.1932
	32.5:3	Tongefäß, schwarz	Amerika/Südamerika/Peru		19.1.1932
	32.5:4	Tongefäß, schwarz	Amerika/Südamerika/Peru		19.1.1932
	32.5:5	Tongefäß, schwarz	Amerika/Südamerika/Peru		19.1.1932
	32.5:6	Tongefäß, schwarz	Amerika/Südamerika/Peru		19.1.1932
	32.5:7	Tongefäß, schwarz	Amerika/Südamerika/Peru		19.1.1932
	32.6:1	Paddel	Amerika/Südamerika/Guayana, Guiana		29.1.1932
	32.6:2	Reibe aus Holz	Amerika/Südamerika/Guayana, Guiana		26.4.1932
	32.11:1	Anzahl (4) Knochenfunde	Amerika/Südamerika/Bolivien/-/Majos		6.3.1931
	32.12:1	Pfeilspitze aus Obsidian	Amerika/Südamerika/Argentinien/Gobernación de Sta. Cruz/Puerto Deseado		21.9.1931
	32.21:1	Fächer	Amerika/Südamerika/Brasilien/-/Rio de Janeiro		10.2.1932
	32.21:2	Kamm	Amerika/Südamerika/Brasilien/-/Rio de Janeiro		10.2.1932
	32.56:1	Fischkeule	Amerika/Nordamerika/USA/Nordwestamerika		9.12.1929
	32.60:5 dop 1	Henkelkrug	Amerika/Südamerika/Peru/Nordküste Perus/unbekannt		27.4.1932
	32.62:1	Spazierstock, beschnitzt	Amerika/Nordamerika/Mexiko		19.3.1932
	32.64:1	Figur unter Glassturz	Amerika/Nordamerika/Mexiko		31.3.1932
	32.64:2 dop 1	Figur, Lastenträger mit Hut, unter Glassturz	Amerika/Nordamerika/Mexiko		31.3.1932
	32.64:3	Figur unter Glassturz	Amerika/Nordamerika/Mexiko		31.3.1932

Please note that many designations in this list have been identified as racist, outdated or as racist abuse since the inventories' original conception.

Bild	Inventarnummer	Objektbezeichnung	Herkunft	Ethnie	Eingangsdatum
	32.64:4	Figur unter Glassturz, stehende Frau mit Rückenlast (Kalebassenhändlerin?)	Amerika/Nordamerika/Mexiko		31.3.1932
	32.68:1	Paar Steigbügel aus Holz	Amerika/Südamerika/Chile/-/Antofagasta		12.4.1932
	32.79:1	Doppelseitiges Vorratsgefäß für Getränke aus Horn	Amerika/Südamerika		26.4.1932
	32.79:2	Trinkbecher aus Horn	Amerika/Südamerika		26.4.1932
	32.79:3	Trinkbecher aus Horn	Amerika/Südamerika		26.4.1932
	32.79:4	Trinkbecher aus Horn	Amerika/Südamerika		26.4.1932
	32.79:5	Trinkschale aus Horn	Amerika/Südamerika		26.4.1932
	32.79:6	Trinkschale aus Horn	Amerika/Südamerika		26.4.1932
	32.79:7	Trinkschale aus Horn	Amerika/Südamerika		26.4.1932
	32.79:8	Trinkschale aus Horn	Amerika/Südamerika		26.4.1932
	32.79:9	Trinkschale aus Horn	Amerika/Südamerika		26.4.1932
	32.79:10	Trinkschale aus Kokos	Amerika/Südamerika		26.4.1932
	32.80:1	Gefäß a/ hellem Ton	Amerika/Südamerika/Peru		27.4.1932
	32.80:2	Zylindrisches Gefäß	Amerika/Südamerika/Peru/Andenhochland		27.4.1932
	32.80:3	Figur aus hellem Ton	Amerika/Südamerika/Peru		27.4.1932
	32.80:4	Gefäß aus dunklem Ton	Amerika/Südamerika/Peru		27.4.1932
	32.80:5	Gefäß aus dunklem Ton in Form eines Tierkopfes mit Bandhenkel	Amerika/Südamerika/Peru	<Amerika>/<Südamerika>/Chimú-Inka-Kultur	27.4.1932
	32.80:6	Tongefäß, schwarz in Tierform mit Bandhenkel	Amerika/Südamerika/Peru/Nordküste Perus	<Amerika>/<Südamerika>/Chimú-Inka-Kultur	27.4.1932
	32.80:7	Menschenfigur, Frauenfigur, schwarz	Amerika/Südamerika/Peru/Nordküste		27.4.1932
	32.80:8	weibliche Figur, Figur aus dunklem Ton	Amerika/Südamerika/Peru/Nordküste		27.4.1932
	32.80:9	Spinnwirtel aus Ton	Amerika/Südamerika/Peru		27.4.1932
	32.80:10	Kleines Gefäß (Zweck unbekannt)	Amerika/Südamerika/Peru		27.4.1932
	32.80:11	Sehr Kleines Gefäß aus Ton (Zweck unbekannt)	Amerika/Südamerika/Peru		27.4.1932
	32.80:12	Miniaturkrug, kleines Gefäß (Zweck unbekannt)	Amerika/Südamerika/Peru/Mittlere Küste Perus/Lima		27..4.1932
	32.80:13	Kleines Hämmerchen aus Stein	Amerika/Südamerika/Peru		27.4.1932
	32.80:14	Kleines Hämmerchen aus Stein	Amerika/Südamerika/Peru		27.4.1932
	32.80:15	Kleines kugeliges Tongefäß mit zwei	Amerika/Südamerika/Peru/Nordküste Perus		27.4.1932

Please note that many designations in this list have been identified as faulty, outdated or as racist abuse since the inventories' original conception.

Bild	Inventarnummer	Objektbezeichnung	Herkunft	Ethnie	Eingangsdatum
		kleinen Henkeln, Vogelgesicht am Hals, reliefierte Menschendarstellungen, Vogel- und Zickzackmuster			
	32.80:16	Keramikring, Kopfring aus hellem Ton	Amerika/Südamerika/Peru/Mittlere Küste Perus/Lima		27.4.1932
	32.80:17	Kleines Gefäß aus hellem Ton	Amerika/Südamerika/Peru/-/in der Nähe von Lima		27.4.1932
	32.80:18	Gefäß aus dunklem Ton	Amerika/Südamerika/Peru		27.4.1932
	32.80:19	Steigbügelgefäß, Gefäß aus dunklem Ton	Amerika/Südamerika/Peru/Nordküste Perus	<Amerika>/<Südamerika>/Chimú-Kultur	27.4.1932
	32.80:20	Doppelgefäß; schwarz; mit plastischer Darstellung: menschliche Figur mit Affenfigur an Rücken und Kopf	Amerika/Südamerika/Peru	<Amerika>/<Südamerika>/Chimú-Inka-Kultur	27.4.1932
	32.80:21	Gefäß aus hellem Ton	Amerika/Südamerika/Peru		27.4.1932
	32.80:22	Kugeliges Tongefäß mit Bandhenkel, rot-weiß-schwarz bemalt; menschliche Darstellung	Amerika/Südamerika/Peru/Mittlere Küste/Chancay		27.4.1932
	32.80:23	Gefäß aus hellem Ton	Amerika/Südamerika/Peru		27.4.1932
	32.80:24	Figur aus hellem Ton	Amerika/Südamerika/Peru		27.4.1932
	32.80:25	Kleiner Kopf von einem Mumienbündel	Amerika/Südamerika/Peru		27.4.1932
	32.80:26	Fragment, Schale oder Standfuß; Schale aus dunklem Ton	Amerika/Südamerika/Peru		27.4.1932
	32.80:27	Schale aus Ton, bemalt, mit Griff in Form eines Vogelkopfes	Amerika/Südamerika/Peru/-/Ollantaytambo b. Cuzco	<Amerika>/<Südamerika>/Inka-Kultur	27.4.1932
	32.80:28	Schnitzerei aus Stein	Amerika/Südamerika/Bolivien/-/La Paz		27.4.1932
	32.80:29	Schnitzerei aus Stein, kleine Frauenfigur mit Gegenstand in den Händen	Amerika/Südamerika/Bolivien/-/La Paz		27.4.1932
	32.80:30	Schnitzerei aus Stein, sich umarmendes Figurenpaar	Amerika/Südamerika/Bolivien/-/La Paz		27.4.1932
	32.80:31	Nadel aus Silber	Amerika/Südamerika/Bolivien/-/La Paz		27.4.1932
	32.80:32	Nadel aus Silber	Amerika/Südamerika/Bolivien/-/La Paz		27.4.1932
	32.80:33	Bündel kleiner Figuren aus Stoff	Amerika/Südamerika/Bolivien/-/La Paz		27.4.1932
	32.80:34	Bündel kleiner Figuren aus Stoff	Amerika/Südamerika/Bolivien/-/La Paz		27.4.1932
	32.80:35	Bündel kleiner Figuren aus Stoff	Amerika/Südamerika/Bolivien/-/La Paz		27.4.1932
	32.80:36	Bündel kleiner Figuren aus Stoff	Amerika/Südamerika/Bolivien/-/La Paz		27.4.1932
	32.80:37	Bündel kleiner Figuren aus Stoff	Amerika/Südamerika/Bolivien/-/La Paz		27.4.1932

Please note that many designations in this list have been identified as faulty, outdated or as racist abuse since the inventories' original conception.

Bild	Inventarnummer	Objektbezeichnung	Herkunft	Ethnie	Eingangsdatum
	32.80:38	Bündel kleiner Figuren aus Stoff	Amerika/Südamerika/Bolivien/-/La Paz		27.4.1932
	32.80:39	Lippenpflock	Amerika/Südamerika/Bolivien/-/La Paz		27.4.1932
	32.80:40	Lippenpflock	Amerika/Südamerika		27.4.1932
	32.80:41	Lippenpflock	Amerika/Südamerika		27.4.1932
	32.80:42	Anzahl (19) Pfeilspitzen aus Obsidian, Schiefer und Quartz	Amerika/Südamerika/Bolivien/-/Titicaca See		27.4.1932
	32.80:43	Stück Quarz (Pfeilspitze?)	Amerika/Südamerika/Bolivien/-/Titicaca See		27.4.1932
	32.80:44	Anzahl (8) Tonscherben	Amerika/Südamerika/Bolivien/-/Tiahuanaco; Titicaca See		27.4.1932
	32.80:45	Bruchstück aus Bronze	Amerika/Südamerika/Bolivien/-/Tiahuanaco; Titicaca See		27.4.1932
	32.93:1	Hängematte	Amerika/Südamerika/Bolivien	<Amerika>/<Südamerika>/Guarayo	2.5.1932
	32.93:2	Hemd aus Rindenstoff	Amerika/Südamerika/Bolivien	<Amerika>/<Südamerika>/Guarayo	2.5.1932
	32.93:3	Hemd aus Rindenstoff	Amerika/Südamerika/Bolivien	<Amerika>/<Südamerika>/Guarayo	2.5.1932
	32.93:4	Hemd aus Rindenstoff	Amerika/Südamerika/Bolivien	<Amerika>/<Südamerika>/Guarayo	2.5.1932
	32.93:5	Hemd aus Rindenstoff, unfertig	Amerika/Südamerika/Bolivien	<Amerika>/<Südamerika>/Guarayo	2.5.1932
	32.93:6	Hose aus Rindenstoff	Amerika/Südamerika/Bolivien	<Amerika>/<Südamerika>/Guarayo	2.5.1932
	32.93:7	Halstuch	Amerika/Südamerika/Bolivien	<Amerika>/<Südamerika>/Guarayo	2.5.1932
	32.93:8	Halstuch	Amerika/Südamerika/Bolivien	<Amerika>/<Südamerika>/Guarayo	2.5.1932
	32.93:9	Leibbinde	Amerika/Südamerika/Bolivien	<Amerika>/<Südamerika>/Guarayo	2.5.1932
	32.93:10	Leibbinde	Amerika/Südamerika/Bolivien	<Amerika>/<Südamerika>/Guarayo	2.5.1932
	32.93:11	Leibbinde	Amerika/Südamerika/Bolivien	<Amerika>/<Südamerika>/Guarayo	2.5.1932
	32.93:12	Leibbinde	Amerika/Südamerika/Bolivien	<Amerika>/<Südamerika>/Guarayo	2.5.1932
	32.93:13	Leibbinde	Amerika/Südamerika/Bolivien	<Amerika>/<Südamerika>/Guarayo	2.5.1932
	32.93:14	Gürtel	Amerika/Südamerika/Bolivien	<Amerika>/<Südamerika>/Guarayo	2.5.1932

Please note that many designations in this list have been identified as faulty, outdated or as racist abuse since the inventories' original conception.

Bild	Inventarnummer	Objektbezeichnung	Herkunft	Ethnie	Eingangsdatum
	32.93:15	Tabakspfeife	Amerika/Südamerika/Bolivien	<Amerika>/<Südamerika>/Guarayo	2.5.1932
	32.93:16	Tabakspfeife	Amerika/Südamerika/Bolivien	<Amerika>/<Südamerika>/Guarayo	2.5.1932
	32.93:17	Tabakspfeife	Amerika/Südamerika/Bolivien	<Amerika>/<Südamerika>/Guarayo	2.5.1932
	32.93:18	Tabakspfeife	Amerika/Südamerika/Bolivien	<Amerika>/<Südamerika>/Guarayo	2.5.1932
	32.93:19	Tabakspfeife	Amerika/Südamerika/Bolivien	<Amerika>/<Südamerika>/Guarayo	2.5.1932
	32.93:20	Musikinstrument mit Bogen	Amerika/Südamerika/Bolivien	<Amerika>/<Südamerika>/Guarayo	2.5.1932
	32.93:21	Brummkreisel	Amerika/Südamerika/Bolivien	<Amerika>/<Südamerika>/Guarayo	2.5.1932
	32.93:22	Floß, dreiteilig; Tausch gegen Bibl. (unleserlich) 65528, Ausgangsbuch 2127; 28.7.65	Amerika/Südamerika/-/-/östlich der Anden		2.5.1932
	32.93:23	Modell eines Floßes, dreiteilig	Amerika/Südamerika/-/-/östlich der Anden		2.5.1932
	32.93:24	Spindel	Amerika/Südamerika/Bolivien		2.5.1932
	32.93:25	Kalebassenschale, beschnitzt	Amerika/Südamerika/Bolivien		2.5.1932
	32.93:26	Kalebassenschale, beschnitzt	Amerika/Südamerika/Bolivien		2.5.1932
	32.93:27	Kalebassenschale, beschnitzt und bemalt	Amerika/Südamerika/Bolivien		2.5.1932
	32.93:28	Lederkoffer, Maultiertransport	Amerika/Südamerika/Bolivien		2.5.1932
	32.93:29	Figur aus Stoff, Spielzeug	Amerika/Südamerika/Bolivien		2.5.1932
	32.93:30	Figur aus Stoff, Spielzeug	Amerika/Südamerika/Bolivien		2.5.1932
	32.93:31	Figur aus Stoff, Spielzeug	Amerika/Südamerika/Bolivien		2.5.1932
	32.93:32	Figur aus Stoff, Spielzeug	Amerika/Südamerika/Bolivien		2.5.1932
	32.93:33	Bündel kleiner Figuren aus Stoff, Spielzeug	Amerika/Südamerika/Bolivien		2.5.1932
	32.93:34	Bündel kleiner Figuren aus Stoff, Spielzeug	Amerika/Südamerika/Bolivien		2.5.1932
	32.93:35	Bündel kleiner Figuren aus Stoff, Spielzeug	Amerika/Südamerika/Bolivien		2.5.1932
	32.93:36	Bündel kleiner Figuren aus Stoff, Spielzeug	Amerika/Südamerika/Bolivien		2.5.1932
	32.93:37	Bündel kleiner Figuren aus Stoff, Spielzeug	Amerika/Südamerika/Bolivien		2.5.1932
	32.93:38	Sattel aus Leder	Amerika/Südamerika/Bolivien		2.5.1932

Please note that many designations in this list have been identified as faulty, outdated or as racist abuse since the inventories' original conception.

Bild	Inventarnummer	Objektbezeichnung	Herkunft	Ethnie	Eingangsdatum
	32.93:39	Sattel aus Leder	Amerika/Südamerika/Bolivien		2.5.1932
	32.93:40	Tasche aus Wolle, gestrickt	Amerika/Südamerika/Bolivien		2.5.1932
	32.93:41	Tasche aus Wolle, gestrickt	Amerika/Südamerika/Bolivien		2.5.1932
	32.93:42	Tasche aus Wolle, gestrickt	Amerika/Südamerika/Bolivien		2.5.1932
	32.93:43	Tasche aus Wolle, gestrickt	Amerika/Südamerika/Bolivien		2.5.1932
	32.93:44	Kleines Körbchen	Amerika/Südamerika/Bolivien		2.5.1932
	32.93:45	Kleines Körbchen	Amerika/Südamerika/Bolivien		2.5.1932
	32.93:46	Modell einer Balsa	Amerika/Südamerika/Bolivien/-/Titicacasee		2.5.1932
	32.93:47	Reibschale aus Stein	Amerika/Südamerika/Bolivien		2.5.1932
	32.93:48	Reibschale aus Stein	Amerika/Südamerika/Bolivien		2.5.1932
	32.93:49	Figur aus Stein	Amerika/Südamerika/Bolivien		2.5.1932
	32.93:50	Kopf einer Figur aus Stein	Amerika/Südamerika/Bolivien/-/Hochland von Bolivien		2.5.1932
	32.93:51	Gefäß aus Ton	Amerika/Südamerika/Bolivien/-/Hochland von Bolivien		2.5.1932
	32.93:52	Gefäß aus Ton	Amerika/Südamerika/Bolivien/-/Hochland von Bolivien		2.5.1932
	32.93:53	Schale aus Ton	Amerika/Südamerika/Bolivien/-/Hochland von Bolivien		2.5.1932
	32.93:54	Schale aus Ton	Amerika/Südamerika/Bolivien/-/Hochland von Bolivien		2.5.1932
	32.93:55	Schale aus Ton	Amerika/Südamerika/Bolivien/-/Hochland von Bolivien		2.5.1932
	32.93:56	Schale aus Ton	Amerika/Südamerika/Bolivien/-/Hochland von Bolivien		2.5.1932
	32.93:57	Schale aus Ton	Amerika/Südamerika/Bolivien/-/Hochland von Bolivien		2.5.1932
	32.93:58	Schale aus Ton	Amerika/Südamerika/Bolivien/-/Hochland von Bolivien		2.5.1932
	32.93:59	Unterteil einer Schale aus Ton	Amerika/Südamerika/Bolivien/-/Hochland von Bolivien		2.5.1932
	32.93:60	Becher? aus Ton	Amerika/Südamerika/Bolivien/-/Hochland von Bolivien		2.5.1932
	32.93:61	Becher? aus Ton	Amerika/Südamerika/Bolivien/-/Hochland von Bolivien		2.5.1932
	32.93:62	Unterteil von Becher aus Ton	Amerika/Südamerika/Bolivien/-/Hochland von Bolivien		2.5.1932

Please note that many designations in this list have been identified as faulty, outdated or as racist abuse since the inventories´ original conception.

Bild	Inventarnummer	Objektbezeichnung	Herkunft	Ethnie	Eingangsdatum
	32.93:63	Unterteil von Becher? aus Ton	Amerika/Südamerika/Bolivien/-/Hochland von Bolivien		2.5.1932
	32.93:64	Unterteil von Becher? aus Ton	Amerika/Südamerika/Bolivien/-/Hochland von Bolivien		2.5.1932
	32.93:65	Unterteil von Becher? aus Ton	Amerika/Südamerika/Bolivien/-/Hochland von Bolivien		2.5.1932
	32.93:66	Unterteil von Becher? aus Ton	Amerika/Südamerika/Bolivien/-/Hochland von Bolivien		2.5.1932
	32.93:67	Bruchstück einer Schale? aus Ton	Amerika/Südamerika/Bolivien/-/Hochland von Bolivien		2.5.1932
	32.93:68	Kopf aus Stein	Amerika/Südamerika/Bolivien/-/Hochland von Bolivien		2.5.1932
	32.93:69	Kopf aus Stein	Amerika/Südamerika/Bolivien/-/Hochland von Bolivien		2.5.1932
	32.93:70	Unterteil einer Schale aus Stein	Amerika/Südamerika/Bolivien/-/Hochland von Bolivien		2.5.1932
	32.93:71	Anzahl Tonscherben z.T. bemalt	Amerika/Südamerika/Bolivien/-/Hochland von Bolivien		2.5.1932
	32.93:72	Hämmerchen aus Stein	Amerika/Südamerika/Bolivien/-/Hochland von Bolivien		2.5.1932
	32.93:73	Hämmerchen aus Stein	Amerika/Südamerika/Bolivien/-/Hochland von Bolivien		2.5.1932
	32.93:74	Hämmerchen aus Stein	Amerika/Südamerika/Bolivien/-/Hochland von Bolivien		2.5.1932
	32.93:75	Hämmerchen aus Stein	Amerika/Südamerika/Bolivien/-/Hochland von Bolivien		2.5.1932
	32.93:76	Hämmerchen aus Stein	Amerika/Südamerika/Bolivien/-/Hochland von Bolivien		2.5.1932
	32.93:77	Hämmerchen aus Stein	Amerika/Südamerika/Bolivien/-/Hochland von Bolivien		2.5.1932
	32.93:78	Hämmerchen aus Stein	Amerika/Südamerika/Bolivien/-/Hochland von Bolivien		2.5.1932
	32.93:79	Hämmerchen aus Stein	Amerika/Südamerika/Bolivien/-/Hochland von Bolivien		2.5.1932
	32.93:80	Würfel? aus Stein	Amerika/Südamerika/Bolivien/-/Hochland von Bolivien		2.5.1932
	32.93:81	Kopf aus Stein	Amerika/Südamerika/Bolivien/-/Hochland von Bolivien		2.5.1932
	32.93:82	Kopf aus Stein	Amerika/Südamerika/Bolivien/-/Hochland von Bolivien		2.5.1932
	32.93:83	Ringstück aus Stein, wahrscheinlich	Amerika/Südamerika/Bolivien/-/Hochland von		2.5.1932

Please note that many designations in this list have been identified as faulty, outdated or as racist abuse since the inventories' original conception.

Bild	Inventarnummer	Objektbezeichnung	Herkunft	Ethnie	Eingangsdatum
		Henkel	Bolivien		
	32.93:84	Schnitzerei (Tier) aus Stein	Amerika/Südamerika/Bolivien/-/Hochland von Bolivien		2.5.1932
	32.93:85	Münze (Amulett?) aus Bronze	Amerika/Südamerika/Bolivien/-/Hochland von Bolivien		2.5.1932
	32.93:86	Scheibe aus Bronze	Amerika/Südamerika/Bolivien/-/Hochland von Bolivien		2.5.1932
	32.93:87	Scheibe aus Bronze	Amerika/Südamerika/Bolivien/-/Hochland von Bolivien		2.5.1932
	32.93:88	Schabemesser aus Bronze	Amerika/Südamerika/Bolivien/-/Hochland von Bolivien		2.5.1932
	32.93:89	Schabemesser aus Bronze	Amerika/Südamerika/Bolivien/-/Hochland von Bolivien		2.5.1932
	32.93:90	Schabemesser aus Bronze, beschädigt	Amerika/Südamerika/Bolivien/-/Hochland von Bolivien		2.5.1932
	32.93:91	Schabemesser aus Bronze, beschädigt	Amerika/Südamerika/Bolivien/-/Hochland von Bolivien		2.5.1932
	32.93:92	Bruchstück einer Beilklinge aus Bronze	Amerika/Südamerika/Bolivien/-/Hochland von Bolivien		2.5.1932
	32.93:93	Nadel aus Bronze, Bruchstück	Amerika/Südamerika/Bolivien/-/Hochland von Bolivien		2.5.1932
	32.93:94	Nadel aus Bronze, Bruchstück	Amerika/Südamerika/Bolivien/-/Hochland von Bolivien		2.5.1932
	32.93:95	Nadel aus Bronze, Bruchstück	Amerika/Südamerika/Bolivien/-/Hochland von Bolivien		26.5.1950
	32.93:96	Nadel aus Bronze, Bruchstück	Amerika/Südamerika/Bolivien/-/Hochland von Bolivien		2.5.1932
	32.93:97	Nadel aus Bronze, Bruchstück	Amerika/Südamerika/Bolivien/-/Hochland von Bolivien		2.5.1932
	32.93:98	Nadel aus Bronze, Bruchstück	Amerika/Südamerika/Bolivien/-/Hochland von Bolivien		2.5.1932
	32.93:99	Nadel aus Bronze, Bruchstück	Amerika/Südamerika/Bolivien/-/Hochland von Bolivien		2.5.1932
	32.93:100	Nadel aus Bronze, Bruchstück	Amerika/Südamerika/Bolivien/-/Hochland von Bolivien		2.5.1932
	32.93:101	Nadel aus Bronze, Bruchstück	Amerika/Südamerika/Bolivien/-/Hochland von Bolivien		2.5.1932
	32.93:102	Nadel aus Bronze, Bruchstück	Amerika/Südamerika/Bolivien/-/Hochland von Bolivien		2.5.1932
	32.93:103	Nadel aus Bronze, Bruchstück	Amerika/Südamerika/Bolivien/-/Hochland von Bolivien		2.5.1932

Please note that many designations in this list have been identified as faulty, outdated or as racist abuse since the inventories' original conception.

Bild	Inventarnummer	Objektbezeichnung	Herkunft	Ethnie	Eingangsdatum
	32.93:104	Nadel aus Bronze, Bruchstück	Amerika/Südamerika/Bolivien/-/Hochland von Bolivien		2.5.1932
	32.93:105	Nadel aus Bronze, Bruchstück	Amerika/Südamerika/Bolivien/-/Hochland von Bolivien		2.5.1932
	32.93:106	Nadel aus Bronze, Bruchstück	Amerika/Südamerika/Bolivien/-/Hochland von Bolivien		2.5.1932
	32.93:107	Nadel aus Bronze, Bruchstück	Amerika/Südamerika/Bolivien/-/Hochland von Bolivien		2.5.1932
	32.93:108	Nadel aus Bronze, Bruchstück	Amerika/Südamerika/Bolivien/-/Hochland von Bolivien		2.5.1932
	32.93:109	Nadel aus Bronze, Bruchstück	Amerika/Südamerika/Bolivien/-/Hochland von Bolivien		2.5.1932
	32.93:110	Nadel aus Bronze, Bruchstück	Amerika/Südamerika/Bolivien/-/Hochland von Bolivien		2.5.1932
	32.93:111	Nadel aus Bronze, Bruchstück	Amerika/Südamerika/Bolivien/-/Hochland von Bolivien		2.5.1932
	32.93:112	Nadel aus Bronze, Bruchstück	Amerika/Südamerika/Bolivien/-/Hochland von Bolivien		2.5.1932
	32.93:113	Nadel aus Bronze, Bruchstück	Amerika/Südamerika/Bolivien/-/Hochland von Bolivien		2.5.1932
	32.93:114	Nadel aus Bronze, Bruchstück	Amerika/Südamerika/Bolivien/-/Hochland von Bolivien		2.5.1932
	32.93:115	Nadel aus Bronze, Bruchstück	Amerika/Südamerika/Bolivien/-/Hochland von Bolivien		2.5.1932
	32.93:116	Nadel aus Bronze, Bruchstück	Amerika/Südamerika/Bolivien/-/Hochland von Bolivien		2.5.1932
	32.93:117	Nadel aus Bronze, Bruchstück	Amerika/Südamerika/Bolivien/-/Hochland von Bolivien		2.5.1932
	32.93:118	Nadel aus Bronze, Bruchstück	Amerika/Südamerika/Bolivien/-/Hochland von Bolivien		2.5.1932
	32.93:119	Nadel aus Bronze, Bruchstück	Amerika/Südamerika/Bolivien/-/Hochland von Bolivien		2.5.1932
	32.93:120	Nadel aus Bronze, Bruchstück	Amerika/Südamerika/Bolivien/-/Hochland von Bolivien		2.5.1932
	32.93:121	Nadel aus Bronze, Bruchstück	Amerika/Südamerika/Bolivien/-/Hochland von Bolivien		2.5.1932
	32.93:122	Nadel aus Bronze, Bruchstück	Amerika/Südamerika/Bolivien/-/Hochland von Bolivien		2.5.1932
	32.93:123	anhänger? aus Bronze	Amerika/Südamerika/Bolivien/-/Hochland von Bolivien		2.5.1932
	32.93:124	Anzahl Bruchstücke aus Bronze	Amerika/Südamerika/Bolivien/-/Hochland von		2.5.1932

Please note that many designations in this list have been identified as faulty, outdated or as racist abuse since the inventories' original conception.

Bild	Inventarnummer	Objektbezeichnung	Herkunft	Ethnie	Eingangsdatum
			Bolivien		
	32.93:125	Javanische Marionettenfigur	Amerika/Südamerika/Bolivien/-/Hochland von Bolivien		2.5.1932
	32.93:126	Javanische Marionettenfigur	Amerika/Südamerika/Bolivien/-/Hochland von Bolivien		2.5.1932
	32.93:127	Javanische Marionettenfigur	Amerika/Südamerika/Bolivien/-/Hochland von Bolivien		2.5.1932
	32.93:128	Javanische Marionettenfigur	Amerika/Südamerika/Bolivien/-/Hochland von Bolivien		2.5.1932
	32.108:1	Keule, umflochten	Amerika/Südamerika/Brasilien/Mato Grosso	<Amerika>/<Südamerika>/Karajá	18.6.1932
	32.108:2	Keule, umflochten	Amerika/Südamerika/Brasilien/Mato Grosso	<Amerika>/<Südamerika>/Karajá	18.6.1932
	32.108:3	Keule, umflochten	Amerika/Südamerika/Brasilien/Mato Grosso	<Amerika>/<Südamerika>/Karajá	18.6.1932
	32.108:4	Keule, umflochten	Amerika/Südamerika/Brasilien/Mato Grosso	<Amerika>/<Südamerika>/Karajá	18.6.1932
	32.108:5	Keule, rund	Amerika/Südamerika/Brasilien/Mato Grosso	<Amerika>/<Südamerika>/Karajá	18.6.1932
	32.108:6	Keule, rund	Amerika/Südamerika/Brasilien/Mato Grosso	<Amerika>/<Südamerika>/Karajá	18.6.1932
	32.108:7	Keule, flach	Amerika/Südamerika/Brasilien/Mato Grosso	<Amerika>/<Südamerika>/Karajá	18.6.1932
	32.108:8	Keule, flach	Amerika/Südamerika/Brasilien/Mato Grosso	<Amerika>/<Südamerika>/Karajá	18.6.1932
	32.108:9	Keule, flach	Amerika/Südamerika/Brasilien/Mato Grosso	<Amerika>/<Südamerika>/Karajá	18.6.1932
	32.108:10	Speer	Amerika/Südamerika/Brasilien/Mato Grosso	<Amerika>/<Südamerika>/Karajá	18.6.1932
	32.108:11	Speer	Amerika/Südamerika/Brasilien/Mato Grosso	<Amerika>/<Südamerika>/Karajá	18.6.1932
	32.108:12	Paddel	Amerika/Südamerika/Brasilien/Mato Grosso	<Amerika>/<Südamerika>/Karajá	18.6.1932
	32.108:13	Bogen	Amerika/Südamerika/Brasilien/Mato Grosso	<Amerika>/<Südamerika>/Karajá	18.6.1932
	32.108:14	Bogen	Amerika/Südamerika/Brasilien/Mato Grosso	<Amerika>/<Südamerika>/Karajá	18.6.1932
	32.108:15	Bogen	Amerika/Südamerika/Brasilien/Mato Grosso	<Amerika>/<Südamerika>/Karajá	18.6.1932
	32.108:16	Bogen	Amerika/Südamerika/Brasilien/Mato Grosso	<Amerika>/<Südamerika>/Karajá	18.6.1932

Please note that many designations in this list have been identified as faulty, outdated or as racist abuse since the inventories' original conception.

Bild	Inventarnummer	Objektbezeichnung	Herkunft	Ethnie	Eingangsdatum
	32.108:17	Bogen	Amerika/Südamerika/Brasilien/Mato Grosso	<Amerika>/<Südamerika>/Karajá	18.6.1932
	32.108:18	Bogen	Amerika/Südamerika/Brasilien/Mato Grosso	<Amerika>/<Südamerika>/Karajá	18.6.1932
	32.108:19	Bogen	Amerika/Südamerika/Brasilien/Mato Grosso	<Amerika>/<Südamerika>/Karajá	18.6.1932
	32.108:20	Bogen	Amerika/Südamerika/Brasilien/Mato Grosso	<Amerika>/<Südamerika>/Karajá	18.6.1932
	32.108:21	Bogen	Amerika/Südamerika/Brasilien/Mato Grosso	<Amerika>/<Südamerika>/Karajá	18.6.1932
	32.108:22	Bogen	Amerika/Südamerika/Brasilien/Mato Grosso	<Amerika>/<Südamerika>/Karajá	18.6.1932
	32.108:23	Bogen	Amerika/Südamerika/Brasilien/Mato Grosso	<Amerika>/<Südamerika>/Karajá	18.6.1932
	32.108:24	Bogen	Amerika/Südamerika/Brasilien/Mato Grosso	<Amerika>/<Südamerika>/Karajá	18.6.1932
	32.108:25	Bogen	Amerika/Südamerika/Brasilien/Mato Grosso	<Amerika>/<Südamerika>/Karajá	18.6.1932
	32.108:26	Bogen	Amerika/Südamerika/Brasilien/Mato Grosso	<Amerika>/<Südamerika>/Karajá	18.6.1932
	32.108:27	Pfeil	Amerika/Südamerika/Brasilien/Mato Grosso	<Amerika>/<Südamerika>/Karajá	18.6.1932
	32.108:28	Pfeil	Amerika/Südamerika/Brasilien/Mato Grosso	<Amerika>/<Südamerika>/Karajá	18.6.1932
	32.108:29	Pfeil	Amerika/Südamerika/Brasilien/Mato Grosso	<Amerika>/<Südamerika>/Karajá	18.6.1932
	32.108:30	Pfeil	Amerika/Südamerika/Brasilien/Mato Grosso	<Amerika>/<Südamerika>/Karajá	18.6.1932
	32.108:31	Pfeil	Amerika/Südamerika/Brasilien/Mato Grosso	<Amerika>/<Südamerika>/Karajá	18.6.1932
	32.108:32	Pfeil	Amerika/Südamerika/Brasilien/Mato Grosso	<Amerika>/<Südamerika>/Karajá	18.6.1932
	32.108:33	Pfeil	Amerika/Südamerika/Brasilien/Mato Grosso	<Amerika>/<Südamerika>/Karajá	18.6.1932
	32.108:34	Pfeil	Amerika/Südamerika/Brasilien/Mato Grosso	<Amerika>/<Südamerika>/Karajá	18.6.1932
	32.108:35	Pfeil	Amerika/Südamerika/Brasilien/Mato Grosso	<Amerika>/<Südamerika>/Karajá	18.6.1932
	32.108:36	Tanzhut (Arawary)	Amerika/Südamerika/Brasilien/Mato Grosso	<Amerika>/<Südamerika>/Karajá	18.6.1932
	32.108:37	Schurz (Baumwolle)	Amerika/Südamerika/Brasilien/Mato Grosso	<Amerika>/<Süda	18.6.1932

Please note that many designations in this list have been identified as faulty, outdated or a racist abuse since the inventories' original conception.

Bild	Inventarnummer	Objektbezeichnung	Herkunft	Ethnie	Eingangsdatum
				merika>/Karajá	
	32.108:38	Tanzkeule (Zamarearé calea)	Amerika/Südamerika/Brasilien/Mato Grosso	<Amerika>/<Südamerika>/Karajá	18.6.1932
	32.108:39	Tanzkeule (Zamarearé calea)	Amerika/Südamerika/Brasilien/Mato Grosso	<Amerika>/<Südamerika>/Karajá	18.6.1932
	32.108:40	Kleine Matte	Amerika/Südamerika/Brasilien/Mato Grosso	<Amerika>/<Südamerika>/Karajá	18.6.1932
	32.109:1	Bootsmodell	Amerika/Südamerika/Brasilien/Pará		21.u.28.6.1932
	32.109:2	Reitgerte aus Horn	Amerika/Südamerika/Brasilien/Pará		21.u.28.6.1932
	32.109:3	Brieföffner aus Horn	Amerika/Südamerika/Brasilien/Pará		21.u.28.6.1932
	32.109:4	Tringefäß aus Horn	Amerika/Südamerika/Brasilien/Pará		21.u.28.6.1932
	32.109:5	Kleine Büchse aus Horn	Amerika/Südamerika/Brasilien/Pará		21.u.28.6.1932
	32.109:6	Schale aus Kürbis	Amerika/Südamerika/Brasilien/Pará		21.u.28.6.1932
	32.109:7	Schale aus Kürbis	Amerika/Südamerika/Brasilien/Pará		21.u.28.6.1932
	32.109:8	Paránuß	Amerika/Südamerika/Brasilien/Pará		21.u.28.6.1932
	32.109:9	Ball aus Kautschuk	Amerika/Südamerika/Brasilien/Pará		21.u.28.6.1932
	32.109:10	Brautpaar aus Markstückchen	Amerika/Südamerika/Brasilien/Pará		21.u.28.6.1932
	32.109:11	Alligator mit Fisch	Amerika/Südamerika/Brasilien/Pará		21.u.28.6.1932
	32.109:12	Aschbecher mit Schmetterlingsflügel	Amerika/Südamerika/Brasilien/Pará		21.u.28.6.1932
	32.109:13	Holzschale mit Deckel, Löffel und Untersatz	Amerika/Südamerika/Brasilien/Pará		21.6. u. 28.6.1932
	32.109:14	Holzvase	Amerika/Südamerika/Brasilien/Pará		21.u.28.6.1932
	32.109:15	Teller aus Rosenholz	Amerika/Südamerika/Brasilien/Pará		21.u.28.6.1932
	32.109:16	Kleine Holzschale	Amerika/Südamerika/Brasilien/Pará		21.u.28.6.1932
	32.110:1	Doppelgefäß aus Ton	Amerika/Südamerika/Peru		24.6.1932
	32.114:1	Hirschgeweih (Bruchstück) mit Einkerbungen	Amerika/Nordamerika/Mexiko		24.6.1932
	32.114:2	Maisenthülser	Amerika/Nordamerika/Mexiko		24.6.1932
	32.114:3	Knochen mit Ritzzeichnungen	Amerika/Nordamerika/Mexiko		24.6.1932
	32.114:4	Knochen mit Ritzzeichnungen	Amerika/Nordamerika/Mexiko		24.6.1932
	32.114:5	Spinnwirtel mit Ritzzeichnungen, schwarz	Amerika/Nordamerika/Mexiko		24.6.1932
	32.114:6	Stempel, petschaftartig	Amerika/Nordamerika/Mexiko		24.6.1932
	32.114:7	Spinnwirtel mit Ritzzeichung (Affe)	Amerika/Nordamerika/Mexiko		24.6.1932

Please note that many designations in this list have been identified as faulty, outdated or abstract since the inventories' original conception.

Bild	Inventarnummer	Objektbezeichnung	Herkunft	Ethnie	Eingangsdatum
	32.114:8	Räuchergefäß	Amerika/Nordamerika/Mexiko		24.6.1932
	32.114:9	Kopf mit Schmuck	Amerika/Nordamerika/Mexiko		24.6.1932
	32.114:10	Kopf mit Schmuck	Amerika/Nordamerika/Mexiko		24.6.1932
	32.114:11	Kopf mit Schmuck	Amerika/Nordamerika/Mexiko		24.6.1932
	32.114:12	Figur, weiblich, Rassel	Amerika/Nordamerika/Mexiko		24.6.1932
	32.114:13	Kopf einer Figur	Amerika/Nordamerika/Mexiko		24.6.1932
	32.114:14	Kopf einer Figur	Amerika/Nordamerika/Mexiko		24.6.1932
	32.114:15	Kopf einer Figur	Amerika/Nordamerika/Mexiko		24.6.1932
	32.114:16	Figur mit Schlangengürtel	Amerika/Nordamerika/Mexiko		24.6.1932
	32.114:17	Kopf einer Kriegerfigur mit dreifacher Halskette	Amerika/Nordamerika/Mexiko		24.6.1932
	32.114:18	Schlangenkopf (Bruchstück eines Räucherlöffels)	Amerika/Nordamerika/Mexiko		24.6.1932
	32.114:19	Tigerkopf (Bruchstück)	Amerika/Nordamerika/Mexiko		24.6.1932
	32.114:20	Stempel für Muster und Verzierungen	Amerika/Nordamerika/Mexiko		24.6.1932
	32.114:21	Frauenfigur, sitzend	Amerika/Nordamerika/Mexiko		24.6.1932
	32.114:22	Kopf einer Figur	Amerika/Nordamerika/Mexiko		24.6.1932
	32.114:23	Kopf einer Figur	Amerika/Nordamerika/Mexiko		24.6.1932
	32.114:24	Kopf einer Figur	Amerika/Nordamerika/Mexiko		24.6.1932
	32.114:25	Kopf einer Figur	Amerika/Nordamerika/Mexiko		24.6.1932
	32.114:26	Kopf einer Figur	Amerika/Nordamerika/Mexiko		24.6.1932
	32.114:27	Kopf einer Figur	Amerika/Nordamerika/Mexiko		24.6.1932
	32.114:28	Kopf einer Figur	Amerika/Nordamerika/Mexiko		24.6.1932
	32.114:29	Kopf einer Figur	Amerika/Nordamerika/Mexiko		24.6.1932
	32.114:30	Kopf einer Figur	Amerika/Nordamerika/Mexiko		24.6.1932
	32.114:31	Kopf einer Figur	Amerika/Nordamerika/Mexiko		24.6.1932
	32.114:32	Kopf einer Figur	Amerika/Nordamerika/Mexiko		24.6.1932
	32.114:33	Kopf einer Figur	Amerika/Nordamerika/Mexiko		24.6.1932
	32.114:34	Kopf einer Figur	Amerika/Nordamerika/Mexiko		24.6.1932
	32.114:35	Kopf einer Figur	Amerika/Nordamerika/Mexiko		24.6.1932
	32.114:36	Kopf einer Figur	Amerika/Nordamerika/Mexiko		24.6.1932
	32.114:37	Kopf einer Figur	Amerika/Nordamerika/Mexiko		24.6.1932

Please note that many designations in this list have been identified as racist, outdated or as racist abuse since the inventories' original conception.

Bild	Inventarnummer	Objektbezeichnung	Herkunft	Ethnie	Eingangsdatum
	32.114:38	Kopf einer Figur	Amerika/Nordamerika/Mexiko		24.6.1932
	32.114:39	Kopf eines Tieres	Amerika/Nordamerika/Mexiko		24.6.1932
	32.114:40	Kopf eines Tieres	Amerika/Nordamerika/Mexiko		24.6.1932
	32.114:41	Spinnwirtel, ornamentiert	Amerika/Nordamerika/Mexiko		24.6.1932
	32.114:42	Kleine Spinnwirtel	Amerika/Nordamerika/Mexiko		24.6.1932
	32.114:43	Steinperle, grün	Amerika/Nordamerika/Mexiko		24.6.1932
	32.114:44	Obsidiannukleus	Amerika/Nordamerika/Mexiko		24.6.1932
	32.114:45	Obsidiannukleus	Amerika/Nordamerika/Mexiko		24.6.1932
	32.114:46	Obsidianabschlag	Amerika/Nordamerika/Mexiko		24.6.1932
	32.114:47	Obsidianabschlag	Amerika/Nordamerika/Mexiko		24.6.1932
	32.114:48	Obsidianabschlag	Amerika/Nordamerika/Mexiko		24.6.1932
	32.114:49	Obsidianabschlag	Amerika/Nordamerika/Mexiko		24.6.1932
	32.114:50	Obsidianabschlag	Amerika/Nordamerika/Mexiko		24.6.1932
	32.114:51	Speerspitze aus Obsidian	Amerika/Nordamerika/Mexiko		24.6.1932
	32.114:52	Speerspitze aus Obsidian	Amerika/Nordamerika/Mexiko		24.6.1932
	32.114:53	Pfeilspitze aus Obsidian	Amerika/Nordamerika/Mexiko		24.6.1932
	32.114:54	Decke, gewebt	Amerika/Nordamerika/Mexiko		24.6.1932
	32.114:55	Decke, gewebt	Amerika/Nordamerika/Mexiko		24.6.1932
	32.114:56	Decke, gewebt	Amerika/Nordamerika/Mexiko		24.6.1932
	32.114:57	Decke, gewebt	Amerika/Nordamerika/Mexiko		24.6.1932
	32.114:58	Malerei aus Leder	Amerika/Nordamerika/Mexiko		24.6.1932
	32.114:59	Hut, geflochten	Amerika/Nordamerika/Mexiko		24.6.1932
	32.114:60	Hut, geflochten	Amerika/Nordamerika/Mexiko		24.6.1932
	32.114:61	Kleines Umhängetäschchen	Amerika/Nordamerika/Mexiko		24.6.1932
	32.114:62	Kleines Umhängetäschchen	Amerika/Nordamerika/Mexiko		24.6.1932
	32.114:63	Schale aus Kürbis, bemalt	Amerika/Nordamerika/Mexiko		24.6.1932
	32.114:64	Schale aus Kürbis, bemalt	Amerika/Nordamerika/Mexiko		24.6.1932
	32.114:65	Schale aus Kürbis, bemalt	Amerika/Nordamerika/Mexiko		24.6.1932
	32.114:66	Schlange aus Kürbis, bemalt (Kinderspielzeug)	Amerika/Nordamerika/Mexiko		24.6.1932
	32.114:67	Körbchen, Kinderspielzeug	Amerika/Nordamerika/Mexiko		24.6.1932

Please note that many designations in this list have been identified as faulty, outdated or as racist abuse since the inventories´ original conception.

Bild	Inventarnummer	Objektbezeichnung	Herkunft	Ethnie	Eingangsdatum
	32.114:68	Korbschale, Kinderspielzeug	Amerika/Nordamerika/Mexiko		24.6.1932
	32.114:69	Korbschale, Kinderspielzeug	Amerika/Nordamerika/Mexiko		24.6.1932
	32.114:70	Paar Sandalen aus Leder für Kinder	Amerika/Nordamerika/Mexiko		24.6.1932
	32.114:71	Halskette	Amerika/Nordamerika/Mexiko		24.6.1932
	32.114:72	Lederüberzug für Kissen	Amerika/Nordamerika/Mexiko		24.6.1932
	32.114:73	Lederplatte für Kissen	Amerika/Nordamerika/Mexiko		24.6.1932
	32.114:74	Nuss, beschnitzt, Sparbüchse	Amerika/Nordamerika/Mexiko		24.6.1932
	32.118:1	Feuerbecken aus Kupfer (früh-spanische Kolonialzeit)	Amerika/Südamerika/Chile/Aconcagua/La Ligua, nördl. Valparaiso		13.7.1932
	33.2:1	Nasenring aus Gold	Amerika/Südamerika/Kolumbien		4.1.1933
	33.17:1	Pfeilspitze aus Stein	Amerika/Südamerika/Chile		14.2.1933
	33.17:2	Pfeilspitze aus Stein	Amerika/Südamerika/Chile		14.2.1933
	33.17:3	Pfeilspitze aus Stein	Amerika/Südamerika/Chile		14.2.1933
	33.17:4	Pfeilspitze aus Stein	Amerika/Südamerika/Chile		14.2.1933
	33.17:5	Pfeilspitze aus Stein	Amerika/Südamerika/Chile		14.2.1933
	33.17:6	Pfeilspitze	Amerika/Südamerika/Chile		14.2.1933
	33.17:7	Pfeilspitze aus Stein	Amerika/Südamerika/Chile		14.2.1933
	33.17:8	Pfeilspitze aus Stein	Amerika/Südamerika/Chile		14.2.1933
	33.17:9	Pfeilspitze aus Stein	Amerika/Südamerika/Chile		14.2.1933
	33.17:10	Pfeilspitze aus Stein	Amerika/Südamerika/Chile		14.2.1933
	33.17:11	Pfeilspitze	Amerika/Südamerika/Chile		14.2.1933
	33.17:12	Pfeilspitze aus Stein	Amerika/Südamerika/Chile		14.2.1933
	33.17:13	Pfeilspitze aus Stein	Amerika/Südamerika/Chile		14.2.1933
	33.17:14	Pfeilspitze aus Stein	Amerika/Südamerika/Chile		14.2.1933
	33.17:15	Pfeilspitze aus Stein	Amerika/Südamerika/Chile		14.2.1933
	33.17:16	Pfeilspitze aus Stein	Amerika/Südamerika/Chile		14.2.1933
	33.17:17	Pfeilspitze aus Stein	Amerika/Südamerika/Chile		14.2.1933
	33.17:18	Pfeilspitze aus Stein	Amerika/Südamerika/Chile		14.2.1933
	33.17:19	Pfeilspitze	Amerika/Südamerika/Chile		14.2.1933
	33.17:20	Pfeilspitze aus Stein	Amerika/Südamerika/Chile		14.2.1933
	33.17:21	Pfeilspitze (beschädigt) aus Stein	Amerika/Südamerika/Chile		14.2.1933

Please note that many designations in this list have been identified as faulty, outdated or as racist abuse since the inventories' original conception.

Bild	Inventarnummer	Objektbezeichnung	Herkunft	Ethnie	Eingangsdatum
	33.17:22	Pfeilspitze aus Stein (beschädigt)	Amerika/Südamerika/Chile		14.2.1933
	33.17:23	Pfeilspitze (beschädigt)	Amerika/Südamerika/Chile		14.2.1933
	33.17:24	Pfeilspitze aus Stein (beschädigt)	Amerika/Südamerika/Chile		14.2.1933
	33.17:25	Pfeilspitze aus Stein (beschädigt)	Amerika/Südamerika/Chile		14.2.1933
	33.17:26	Pfeilspitze aus Stein(beschädigt)	Amerika/Südamerika/Chile		14.2.1933
	33.17:27	Pfeilspitze aus Stein (beschädigt)	Amerika/Südamerika/Chile		14.2.1933
	33.17:28	Pfeilspitze aus Stein (beschädigt)	Amerika/Südamerika/Chile		14.2.1933
	33.17:29	Steinscheibe, durchbohrt	Amerika/Südamerika/Chile		14.2.1933
	33.19:1	Poncho der Aymara	Amerika/Südamerika/Bolivien/-/Colquiri, 10 Km nördl. von Oruro	<Amerika>/<Südamerika>/Aymara, Aimara, Aimará	11.2.1933
	33.19:2	Große Decke der Aymara	Amerika/Südamerika/Bolivien/-/Colquiri, 10 Km nördl. von Oruro	<Amerika>/<Südamerika>/Aymara, Aimara, Aimará	11.2.1933
	33.19:3	Kleine Decke der Aymara	Amerika/Südamerika/Bolivien/-/Colquiri, 10 Km nördl. von Oruro	<Amerika>/<Südamerika>/Aymara, Aimara, Aimará	11.2.1933
	33.19:4	Kleine Decke der Aymara	Amerika/Südamerika/Bolivien/-/Colquiri, 10 Km nördl. von Oruro	<Amerika>/<Südamerika>/Aymara, Aimara, Aimará	11.2.1933
	33.19:5	Kleine Decke der Aymara	Amerika/Südamerika/Bolivien/-/Colquiri, 10 Km nördl. von Oruro	<Amerika>/<Südamerika>/Aymara, Aimara, Aimará	11.2.1933
	33.19:6	Kleine Decke der Aymara	Amerika/Südamerika/Bolivien/-/Colquiri, 10 Km nördl. von Oruro	<Amerika>/<Südamerika>/Aymara, Aimara, Aimará	11.2.1933
	33.19:7	Tasche für Kokablätter der Aymara	Amerika/Südamerika/Bolivien/-/Colquiri, 10 Km nördl. von Oruro	<Amerika>/<Südamerika>/Aymara, Aimara, Aimará	11.2.1933
	33.19:8	Tasche für Kokablätter der Aymara	Amerika/Südamerika/Bolivien/-/Colquiri, 10 Km nördl. von Oruro	<Amerika>/<Südamerika>/Aymara, Aimara, Aimará	11.2.1933
	33.19:9	Tasche für Kokablätter der Aymara	Amerika/Südamerika/Bolivien/-/Colquiri, 10 Km nördl. von Oruro	<Amerika>/<Südamerika>/Aymara, Aimara, Aimará	11.2.1933
	33.19:10	Gürtel (breit) der Aymara	Amerika/Südamerika/Bolivien/-/Colquiri, 10 Km nördl. von Oruro	<Amerika>/<Südamerika>/Aymara, Aimara, Aimará	11.2.1933
	33.19:11	Gürtel (schmal) der Aymara	Amerika/Südamerika/Bolivien/-/Colquiri, 10 Km nördl. von Oruro	<Amerika>/<Südamerika>/Aymara,	11.2.1933

Please note that many designations in this list have been identified as faulty, outdated or as racist abuse since the inventories´ original conception.

Bild	Inventarnummer	Objektbezeichnung	Herkunft	Ethnie	Eingangsdatum
				Aimara, Aimará	
	33.19:12	Mütze, gestrickt der Aymara	Amerika/Südamerika/Bolivien/-/Colquiri, 10 Km nördl. von Oruro	<Amerika>/<Südamerika>/Aymara, Aimará, Aimará	11.2.1933
	33.19:13	Paar Strümpfe der Cholo	Amerika/Südamerika/Bolivien/-/Colquiri, 10 Km nördl. von Oruro	<Amerika>/<Südamerika>/Cholo	11.2.1933
	33.19:14	Paar Strümpfe der Cholo	Amerika/Südamerika/Bolivien/-/Colquiri, 10 Km nördl. von Oruro	<Amerika>/<Südamerika>/Cholo	11.2.1933
	33.19:15	Paar Strümpfe der Cholo	Amerika/Südamerika/Bolivien/-/Colquiri, 10 Km nördl. von Oruro	<Amerika>/<Südamerika>/Cholo	11.2.1933
	33.19:16	Großer Beutel, gestrickt der Cholo	Amerika/Südamerika/Bolivien/-/Colquiri, 10 Km nördl. von Oruro	<Amerika>/<Südamerika>/Cholo	11.2.1933
	33.19:17	Kleiner Beutel, gestrickt, der Cholo	Amerika/Südamerika/Bolivien/-/Colquiri, 10 Km nördl. von Oruro	<Amerika>/<Südamerika>/Cholo	11.2.1933
	33.19:18	Puppe, gestrickt, der Cholo	Amerika/Südamerika/Bolivien/-/Colquiri, 10 Km nördl. von Oruro	<Amerika>/<Südamerika>/Cholo	11.2.1933
	33.27:1	Tongefäß mit auskragendem Hals, zwei Henkeln, rot-creme bemalt	Amerika/Zentralamerika/Guatemala		25.2.1933
	33.27:2	Tongefäß	Amerika/Zentralamerika/Guatemala		25.2.1933
	33.27:3	kleines, schwarzes Tongefäß mit 3 Ausbuchtungen und Ritzverzierungen	Amerika/Zentralamerika/Guatemala		25.2.1933
	33.27:4	kleines, kugeligesTongefäß	Amerika/Zentralamerika/Guatemala		25.2.1933
	33.27:5	Miniatur-Tongefäß, mit 4 kleinen Füßen, Ritzmuster	Amerika/Zentralamerika/Guatemala		25.2.1933
	33.27:6	Tongefäß, Miniatur, kugelförmig	Amerika/Zentralamerika/Guatemala		25.2.1933
	33.27:7	Miniatur-Tongefäß, Ritzmuster, 2 Henkel	Amerika/Zentralamerika/Guatemala		25.2.1933
	33.27:8	Miniatur-Tongefäß, mit Standfuß und angedeuteten Henkeln	Amerika/Zentralamerika/Guatemala		25.2.1933
	33.27:9	Tongefäß, Minaturschale mit 3 Füßen, Ritzverzierung und kleinen Tierfiguren	Amerika/Zentralamerika/Guatemala		25.2.1933
	33.27:10	Tongefäß, nach einem spanischen Vorbilde?	Amerika/Zentralamerika/Guatemala		25.2.1933
	33.27:11	große Tonschale, grau-braun, mit steilen Wänden und Zacken außen	Amerika/Zentralamerika/Guatemala		25.2.1933
	33.27:12	Tonschale mit vier kleinen Füßen, ein Fuß fehlt, bemalt	Amerika/Zentralamerika/Guatemala		25.2.1933
	33.27:13	Tonschale mit ausladenden Wänden, ursprünglich mit 4 Füßen	Amerika/Zentralamerika/Guatemala		25.2.1933
	33.27:14	Tonschale	Amerika/Zentralamerika/Guatemala		25.2.1933

Please note that name designations in this list have been identified as faulty, outdated or a racist abuse since the inventories' original conception.

Bild	Inventarnummer	Objektbezeichnung	Herkunft	Ethnie	Eingangsdatum
	33.27:15	flache Tonschale mit Resten roter Bemalung	Amerika/Zentralamerika/Guatemala		25.2.1933
	33.27:16	Tonschale, Miniaturtonschale	Amerika/Zentralamerika/Guatemala		25.2.1933
	33.27:17	Figur aus Ton	Amerika/Zentralamerika/Guatemala		25.2.1933
	33.27:18	Figur aus Ton	Amerika/Zentralamerika/Guatemala		25.2.1933
	33.27:19	Figur aus Ton	Amerika/Zentralamerika/Guatemala		25.2.1933
	33.27:20	Figur aus Ton (Tonpfeife)	Amerika/Zentralamerika/Guatemala		25.2.1933
	33.27:21	Figur aus Ton	Amerika/Zentralamerika/Guatemala		25.2.1933
	33.27:22	Figur aus Ton	Amerika/Zentralamerika/Guatemala		25.2.1933
	33.27:23	Figur aus Ton (Flöte)	Amerika/Zentralamerika/Guatemala		25.2.1933
	33.27:24	Bruchstück von Figuren aus Ton	Amerika/Zentralamerika/Guatemala		25.2.1933
	33.27:25	Bruchstück von Figuren aus Ton	Amerika/Zentralamerika/Guatemala		25.2.1933
	33.27:26	Bruchstück von Figuren aus Ton	Amerika/Zentralamerika/Guatemala		25.2.1933
	33.27:27	Bruchstück von Figuren aus Ton	Amerika/Zentralamerika/Guatemala		25.2.1933
	33.27:28	Bruchstück von Figuren (Figur) aus Ton	Amerika/Zentralamerika/Guatemala		25.2.1933
	33.27:29	Bruchstück eines Kopfes aus Ton	Amerika/Zentralamerika/Guatemala		25.2.1933
	33.27:30	Bruchstück eines Kopfes aus Ton	Amerika/Zentralamerika/Guatemala		25.2.1933
	33.27:31	Bruchstück eines Kopfes aus Ton	Amerika/Zentralamerika/Guatemala		25.2.1933
	33.27:32	Bruchstück eines Kopfes aus Ton	Amerika/Zentralamerika/Guatemala		25.2.1933
	33.27:33	Bruchstück eines Kopfes aus Ton	Amerika/Zentralamerika/Guatemala		25.2.1933
	33.27:34	Bruchstück eines Kopfes aus Ton	Amerika/Zentralamerika/Guatemala		25.2.1933
	33.27:35	Bruchstück eines Kopfes aus Ton	Amerika/Zentralamerika/Guatemala		25.2.1933
	33.27:36	Bruchstück eines Kopfes aus Ton	Amerika/Zentralamerika/Guatemala		25.2.1933
	33.27:37	Bruchstück eines Kopfes aus Ton	Amerika/Zentralamerika/Guatemala		25.2.1933
	33.27:38	Bruchstück eines Kopfes aus Ton	Amerika/Zentralamerika/Guatemala		25.2.1933
	33.27:39	Bruchstück eines Kopfes aus Ton	Amerika/Zentralamerika/Guatemala		25.2.1933
	33.27:40	Bruchstück eines Kopfes aus Ton	Amerika/Zentralamerika/Guatemala		25.2.1933
	33.27:41	Bruchstück eines Kopfes aus Ton	Amerika/Zentralamerika/Guatemala		25.2.1933
	33.27:42	Bruchstück eines Kopfes aus Ton	Amerika/Zentralamerika/Guatemala		25.2.1933
	33.27:43	Bruchstück eines Kopfes aus Ton	Amerika/Zentralamerika/Guatemala		25.2.1933
	33.27:44	Bruchstück eines Kopfes aus Ton	Amerika/Zentralamerika/Guatemala		25.2.1933

Please note that many designations in this list have been identified as faulty, outmoded or racist abuse since the inventories' original conception.

Bild	Inventarnummer	Objektbezeichnung	Herkunft	Ethnie	Eingangsdatum
	33.27:45	Bruchstück eines Kopfes aus Ton	Amerika/Zentralamerika/Guatemala		25.2.1933
	33.27:46	Bruchstück eines Kopfes aus Ton	Amerika/Zentralamerika/Guatemala		25.2.1933
	33.27:47	Bruchstück eines Kopfes aus Ton	Amerika/Zentralamerika/Guatemala		25.2.1933
	33.27:48	Bruchstück eines Kopfes aus Ton	Amerika/Zentralamerika/Guatemala		25.2.1933
	33.27:49	Bruchstück eines Kopfes aus Ton	Amerika/Zentralamerika/Guatemala		25.2.1933
	33.27:50	Bruchstück eines Kopfes aus Ton	Amerika/Zentralamerika/Guatemala		25.2.1933
	33.27:51	Bruchstück eines Kopfes aus Ton	Amerika/Zentralamerika/Guatemala		25.2.1933
	33.27:52	Bruchstück eines Kopfes aus Ton	Amerika/Zentralamerika/Guatemala		25.2.1933
	33.27:53	Bruchstück eines Kopfes aus Ton	Amerika/Zentralamerika/Guatemala		25.2.1933
	33.27:54	Bruchstück eines Kopfes aus Ton (Bruchstück einer zoomorphen Figur)	Amerika/Zentralamerika/Guatemala		25.2.1933
	33.27:55	Bruchstück eines Kopfes aus Ton (Bruchstück einer Figur)	Amerika/Zentralamerika/Guatemala		25.2.1933
	33.27:56	Bruchstück eines Kopfes aus Ton	Amerika/Zentralamerika/Guatemala		25.2.1933
	33.27:57	Bruchstück eines Kopfes aus Ton	Amerika/Zentralamerika/Guatemala		25.2.1933
	33.27:58	Bruchstück eines Kopfes aus Ton	Amerika/Zentralamerika/Guatemala		25.2.1933
	33.27:59	Bruchstück eines Kopfes aus Ton (zoomorph)	Amerika/Zentralamerika/Guatemala		25.2.1933
	33.27:60	Bruchstück eines Kopfes aus Ton	Amerika/Zentralamerika/Guatemala		25.2.1933
	33.27:61	Bruchstück eines Kopfes aus Ton (zoomorph)	Amerika/Zentralamerika/Guatemala		25.2.1933
	33.27:62	Bruchstück eines Kopfes aus Ton (Endstück vom Griff eines Räuchergefäßes)	Amerika/Zentralamerika/Guatemala		25.2.1933
	33.27:63	Bruchstück eines Kopfes aus Ton (mit roter Bemalung, zoomorph)	Amerika/Zentralamerika/Guatemala		25.2.1933
	33.27:64	Bruchstück eines Kopfes aus Ton	Amerika/Zentralamerika/Guatemala		25.2.1933
	33.27:65	Bruchstück eines Kopfes aus Ton	Amerika/Zentralamerika/Guatemala		25.2.1933
	33.27:66	Bruchstück eines Kopfes aus Ton	Amerika/Zentralamerika/Guatemala		25.2.1933
	33.27:67	Bruchstück eines Kopfes aus Ton	Amerika/Zentralamerika/Guatemala		25.2.1933
	33.27:68	Stempel aus Ton	Amerika/Zentralamerika/Guatemala		25.2.1933
	33.27:69	Spinnwirtel aus Ton	Amerika/Zentralamerika/Guatemala		25.2.1933
	33.27:70	Spinnwirtel aus Ton	Amerika/Zentralamerika/Guatemala		25.2.1933
	33.27:71	Spinnwirtel aus Ton	Amerika/Zentralamerika/Guatemala		25.2.1933

Please note that many designations in this list have been identified as racist, outdated or a racist abuse since the inventories' original conception.

Bild	Inventarnummer	Objektbezeichnung	Herkunft	Ethnie	Eingangsdatum
	33.27:72	Spinnwirtel aus Ton	Amerika/Zentralamerika/Guatemala		25.2.1933
	33.27:73	Spinnwirtel aus Ton	Amerika/Zentralamerika/Guatemala		25.2.1933
	33.27:74	Spinnwirtel aus Ton	Amerika/Zentralamerika/Guatemala		25.2.1933
	33.27:75	Spinnwirtel aus Ton	Amerika/Zentralamerika/Guatemala		25.2.1933
	33.27:76	Spinnwirtel aus Ton	Amerika/Zentralamerika/Guatemala		25.2.1933
	33.27:77	Spinnwirtel aus Ton	Amerika/Zentralamerika/Guatemala		25.2.1933
	33.27:78	Spinnwirtel aus Ton	Amerika/Zentralamerika/Guatemala		25.2.1933
	33.27:79	Spinnwirtel aus Ton	Amerika/Zentralamerika/Guatemala		25.2.1933
	33.27:80	Spinnwirtel aus Ton	Amerika/Zentralamerika/Guatemala		25.2.1933
	33.27:81	Spinnwirtel aus Ton	Amerika/Zentralamerika/Guatemala		25.2.1933
	33.27:82	Spinnwirtel aus Ton	Amerika/Zentralamerika/Guatemala		25.2.1933
	33.27:83	Spinnwirtel aus Ton	Amerika/Zentralamerika/Guatemala		25.2.1933
	33.27:84	Spinnwirtel aus Ton	Amerika/Zentralamerika/Guatemala		25.2.1933
	33.27:85	Spinnwirtel aus Ton	Amerika/Zentralamerika/Guatemala		25.2.1933
	33.27:86	Spinnwirtel aus Ton	Amerika/Zentralamerika/Guatemala		25.2.1933
	33.27:87	Spinnwirtel aus Ton	Amerika/Zentralamerika/Guatemala		25.2.1933
	33.27:88	Spinnwirtel aus Ton	Amerika/Zentralamerika/Guatemala		25.2.1933
	33.27:89	Spinnwirtel aus Ton	Amerika/Zentralamerika/Guatemala		25.2.1933
	33.27:90	Spinnwirtel aus Ton	Amerika/Zentralamerika/Guatemala		25.2.1933
	33.27:91	Spinnwirtel aus Ton	Amerika/Zentralamerika/Guatemala		25.2.1933
	33.27:92	Spinnwirtel aus Ton	Amerika/Zentralamerika/Guatemala		25.2.1933
	33.27:93	Spinnwirtel aus Ton	Amerika/Zentralamerika/Guatemala		25.2.1933
	33.27:94	Spinnwirtel aus Ton	Amerika/Zentralamerika/Guatemala		25.2.1933
	33.27:95	Spinnwirtel aus Ton	Amerika/Zentralamerika/Guatemala		25.2.1933
	33.27:96	Spinnwirtel aus Ton	Amerika/Zentralamerika/Guatemala		25.2.1933
	33.27:97	Spinnwirtel aus Ton	Amerika/Zentralamerika/Guatemala		25.2.1933
	33.27:98	Spinnwirtel aus Ton	Amerika/Zentralamerika/Guatemala		25.2.1933
	33.27:99	Spinnwirtel aus Ton	Amerika/Zentralamerika/Guatemala		25.2.1933
	33.27:100	Spinnwirtel aus Ton	Amerika/Zentralamerika/Guatemala		25.2.1933
	33.27:101	Spinnwirtel aus Ton	Amerika/Zentralamerika/Guatemala		25.2.1933
	33.27:102	Spinnwirtel aus Ton	Amerika/Zentralamerika/Guatemala		25.2.1933

Please note that many designations in this list have been identified as racially outdated or as racist abuse since the inventories' original conception.

Bild	Inventarnummer	Objektbezeichnung	Herkunft	Ethnie	Eingangsdatum
	33.27:103	Spinnwirtel aus Ton	Amerika/Zentralamerika/Guatemala		25.2.1933
	33.27:104	Spinnwirtel aus Ton	Amerika/Zentralamerika/Guatemala		25.2.1933
	33.27:105	Spinnwirtel aus Ton	Amerika/Zentralamerika/Guatemala		25.2.1933
	33.27:106	Spinnwirtel aus Ton	Amerika/Zentralamerika/Guatemala		25.2.1933
	33.27:107	Spinnwirtel aus Ton	Amerika/Zentralamerika/Guatemala		25.2.1933
	33.27:108	Spinnwirtel aus Ton	Amerika/Zentralamerika/Guatemala		25.2.1933
	33.27:109	Spinnwirtel aus Ton	Amerika/Zentralamerika/Guatemala		25.2.1933
	33.27:110	Spinnwirtel aus Ton	Amerika/Zentralamerika/Guatemala		25.2.1933
	33.27:111	Spinnwirtel aus Ton	Amerika/Zentralamerika/Guatemala		25.2.1933
	33.27:112	Spinnwirtel aus Ton	Amerika/Zentralamerika/Guatemala		25.2.1933
	33.27:113	Spinnwirtel aus Ton	Amerika/Zentralamerika/Guatemala		25.2.1933
	33.27:114	Spinnwirtel aus Ton	Amerika/Zentralamerika/Guatemala		25.2.1933
	33.27:115	Spinnwirtel aus Ton	Amerika/Zentralamerika/Guatemala		25.2.1933
	33.27:116	Spinnwirtel aus Ton	Amerika/Zentralamerika/Guatemala		25.2.1933
	33.27:117	Spinnwirtel aus Ton	Amerika/Zentralamerika/Guatemala		25.2.1933
	33.27:118	Spinnwirtel aus Ton	Amerika/Zentralamerika/Guatemala		25.2.1933
	33.27:119	Spinnwirtel aus Ton	Amerika/Zentralamerika/Guatemala		25.2.1933
	33.27:120	Spinnwirtel aus Ton	Amerika/Zentralamerika/Guatemala		25.2.1933
	33.27:121	Spinnwirtel aus Ton	Amerika/Zentralamerika/Guatemala		25.2.1933
	33.27:122	Spinnwirtel aus Ton	Amerika/Zentralamerika/Guatemala		25.2.1933
	33.27:123	Spinnwirtel aus Ton	Amerika/Zentralamerika/Guatemala		25.2.1933
	33.27:124	Spinnwirtel aus Ton	Amerika/Zentralamerika/Guatemala		25.2.1933
	33.27:125	Spinnwirtel aus Ton	Amerika/Zentralamerika/Guatemala		25.2.1933
	33.27:126	Spinnwirtel aus Ton	Amerika/Zentralamerika/Guatemala		25.2.1933
	33.27:127	Spinnwirtel aus Ton	Amerika/Zentralamerika/Guatemala		25.2.1933
	33.27:128	Spinnwirtel aus Ton	Amerika/Zentralamerika/Guatemala		25.2.1933
	33.27:129	Spinnwirtel aus Ton	Amerika/Zentralamerika/Guatemala		25.2.1933
	33.27:130	Spinnwirtel aus Ton	Amerika/Zentralamerika/Guatemala		25.2.1933
	33.27:131	Spinnwirtel aus Ton	Amerika/Zentralamerika/Guatemala		25.2.1933
	33.27:132	Spinnwirtel aus Ton	Amerika/Zentralamerika/Guatemala		25.2.1933
	33.27:133	Spinnwirtel aus Ton	Amerika/Zentralamerika/Guatemala		25.2.1933

Please note that many designations in this list have been identified as racist, outdated or as racist abuse since the inventories' original conception.

Bild	Inventarnummer	Objektbezeichnung	Herkunft	Ethnie	Eingangsdatum
	33.27:134	Spinnwirtel aus Ton	Amerika/Zentralamerika/Guatemala		25.2.1933
	33.27:135	Spinnwirtel aus Ton	Amerika/Zentralamerika/Guatemala		25.2.1933
	33.27:136	Spinnwirtel aus Ton	Amerika/Zentralamerika/Guatemala		25.2.1933
	33.27:137	Spinnwirtel aus Ton	Amerika/Zentralamerika/Guatemala		25.2.1933
	33.27:138	Spinnwirtel aus Ton	Amerika/Zentralamerika/Guatemala		25.2.1933
	33.27:139	Spinnwirtel aus Ton	Amerika/Zentralamerika/Guatemala		25.2.1933
	33.27:140	Spinnwirtel aus Ton	Amerika/Zentralamerika/Guatemala		25.2.1933
	33.27:141	Spinnwirtel aus Ton	Amerika/Zentralamerika/Guatemala		25.2.1933
	33.27:142	Spinnwirtel aus Ton	Amerika/Zentralamerika/Guatemala		25.2.1933
	33.27:143	Spinnwirtel aus Ton	Amerika/Zentralamerika/Guatemala		25.2.1933
	33.27:144	Spinnwirtel aus Ton	Amerika/Zentralamerika/Guatemala		25.2.1933
	33.27:145	Spinnwirtel aus Ton	Amerika/Zentralamerika/Guatemala		25.2.1933
	33.27:146	Spinnwirtel aus Ton	Amerika/Zentralamerika/Guatemala		25.2.1933
	33.27:147	Spinnwirtel aus Ton	Amerika/Zentralamerika/Guatemala		25.2.1933
	33.27:148	Spinnwirtel aus Ton	Amerika/Zentralamerika/Guatemala		25.2.1933
	33.27:149	Spinnwirtel aus Ton	Amerika/Zentralamerika/Guatemala		25.2.1933
	33.27:150	Spinnwirtel aus Ton	Amerika/Zentralamerika/Guatemala		25.2.1933
	33.27:151	Spinnwirtel aus Ton	Amerika/Zentralamerika/Guatemala		25.2.1933
	33.27:152	Spinnwirtel aus Ton	Amerika/Zentralamerika/Guatemala		25.2.1933
	33.27:153	Spinnwirtel aus Ton	Amerika/Zentralamerika/Guatemala		25.2.1933
	33.27:154	Spinnwirtel aus Ton	Amerika/Zentralamerika/Guatemala		25.2.1933
	33.27:155	Spinnwirtel aus Ton	Amerika/Zentralamerika/Guatemala		25.2.1933
	33.27:156	Spinnwirtel aus Ton	Amerika/Zentralamerika/Guatemala		25.2.1933
	33.27:157	Spinnwirtel aus Ton	Amerika/Zentralamerika/Guatemala		25.2.1933
	33.27:158	Spinnwirtel aus Ton	Amerika/Zentralamerika/Guatemala		25.2.1933
	33.27:159	Spinnwirtel aus Ton	Amerika/Zentralamerika/Guatemala		25.2.1933
	33.27:160	Spinnwirtel aus Ton	Amerika/Zentralamerika/Guatemala		25.2.1933
	33.27:161	Spinnwirtel aus Ton	Amerika/Zentralamerika/Guatemala		25.2.1933
	33.27:162	Spinnwirtel aus Ton	Amerika/Zentralamerika/Guatemala		25.2.1933
	33.27:163	Spinnwirtel aus Ton	Amerika/Zentralamerika/Guatemala		25.2.1933
	33.27:164	Spinnwirtel aus Ton	Amerika/Zentralamerika/Guatemala		25.2.1933

Please note that many designations in this list have been identified as racially outdated or as racist abuse since the inventories' original conception.

Bild	Inventarnummer	Objektbezeichnung	Herkunft	Ethnie	Eingangsdatum
	33.27:165	Spinnwirtel aus Ton	Amerika/Zentralamerika/Guatemala		25.2.1933
	33.27:166	Spinnwirtel aus Ton	Amerika/Zentralamerika/Guatemala		25.2.1933
	33.27:167	Spinnwirtel aus Ton	Amerika/Zentralamerika/Guatemala		25.2.1933
	33.27:168	Spinnwirtel aus Ton	Amerika/Zentralamerika/Guatemala		25.2.1933
	33.27:169	Spinnwirtel aus Ton	Amerika/Zentralamerika/Guatemala		25.2.1933
	33.27:170	Spinnwirtel aus Ton	Amerika/Zentralamerika/Guatemala		25.2.1933
	33.27:171	Spinnwirtel aus Ton	Amerika/Zentralamerika/Guatemala		25.2.1933
	33.27:172	Spinnwirtel aus Ton	Amerika/Zentralamerika/Guatemala		25.2.1933
	33.27:173	Spinnwirtel aus Ton	Amerika/Zentralamerika/Guatemala		25.2.1933
	33.27:174	Spinnwirtel aus Ton	Amerika/Zentralamerika/Guatemala		25.2.1933
	33.27:175	Spinnwirtel aus Ton	Amerika/Zentralamerika/Guatemala		25.2.1933
	33.27:176	Spinnwirtel aus Ton	Amerika/Zentralamerika/Guatemala		25.2.1933
	33.27:177	Spinnwirtel aus Ton	Amerika/Zentralamerika/Guatemala		25.2.1933
	33.27:178	Spinnwirtel aus Ton	Amerika/Zentralamerika/Guatemala		25.2.1933
	33.27:179	Spinnwirtel aus Ton	Amerika/Zentralamerika/Guatemala		25.2.1933
	33.27:180	Spinnwirtel aus Ton	Amerika/Zentralamerika/Guatemala		25.2.1933
	33.27:181	Spinnwirtel aus Ton	Amerika/Zentralamerika/Guatemala		25.2.1933
	33.27:182	Spinnwirtel aus Ton	Amerika/Zentralamerika/Guatemala		25.2.1933
	33.27:183	Spinnwirtel aus Ton	Amerika/Zentralamerika/Guatemala		25.2.1933
	33.27:184	Spinnwirtel aus Ton	Amerika/Zentralamerika/Guatemala		25.2.1933
	33.27:185	Spinnwirtel aus Ton	Amerika/Zentralamerika/Guatemala		25.2.1933
	33.27:186	Spinnwirtel aus Ton	Amerika/Zentralamerika/Guatemala		25.2.1933
	33.27:187	Spinnwirtel aus Ton	Amerika/Zentralamerika/Guatemala		25.2.1933
	33.27:188	Spinnwirtel aus Ton	Amerika/Zentralamerika/Guatemala		25.2.1933
	33.27:189	Spinnwirtel aus Ton	Amerika/Zentralamerika/Guatemala		25.2.1933
	33.27:190	Spinnwirtel aus Ton	Amerika/Zentralamerika/Guatemala		25.2.1933
	33.27:191	Spinnwirtel aus Ton	Amerika/Zentralamerika/Guatemala		25.2.1933
	33.27:192	Kleine Maske aus Stein, beschädigt	Amerika/Zentralamerika/Guatemala		25.2.1933
	33.27:193	Kopf (Bruchstück) aus Stein	Amerika/Zentralamerika/Guatemala		25.2.1933
	33.27:194	Keulenknauf aus Stein mit kreisförmigen Ornamenten verziert	Amerika/Zentralamerika/Guatemala		25.2.1933

Please note that many designations in this list have been identified as racist, outdated or as racist abuse since the inventories' original conception.

Bild	Inventarnummer	Objektbezeichnung	Herkunft	Ethnie	Eingangsdatum
	33.27:195	Keulenknauf aus Stein	Amerika/Zentralamerika/Guatemala		25.2.1933
	33.27:196	Beilklinge aus Stein	Amerika/Zentralamerika/Guatemala		25.2.1933
	33.27:197	Beilklinge aus Stein	Amerika/Zentralamerika/Guatemala		25.2.1933
	33.27:198	Beilklinge aus Stein	Amerika/Zentralamerika/Guatemala		25.2.1933
	33.27:199	Beilklinge aus Stein	Amerika/Zentralamerika/Guatemala		25.2.1933
	33.27:200	Beilklinge aus Stein	Amerika/Zentralamerika/Guatemala		25.2.1933
	33.27:201	Beilklinge aus Stein	Amerika/Zentralamerika/Guatemala		25.2.1933
	33.27:202	Beilklinge aus Stein	Amerika/Zentralamerika/Guatemala		25.2.1933
	33.27:203	Beilklinge aus Stein	Amerika/Zentralamerika/Guatemala		25.2.1933
	33.27:204	Beilklinge aus Stein	Amerika/Zentralamerika/Guatemala		25.2.1933
	33.27:205	Beilklinge aus Stein	Amerika/Zentralamerika/Guatemala		25.2.1933
	33.27:206	Beilklinge aus Stein	Amerika/Zentralamerika/Guatemala		25.2.1933
	33.27:207	Beilklinge aus Stein	Amerika/Zentralamerika/Guatemala		25.2.1933
	33.27:208	Beilklinge aus Stein	Amerika/Zentralamerika/Guatemala		25.2.1933
	33.27:209	Beilklinge aus Stein	Amerika/Zentralamerika/Guatemala		25.2.1933
	33.27:210	Hausverzierung aus Stein? mit Tierkopf	Amerika/Zentralamerika/Guatemala		25.2.1933
	33.27:211	Reibschale aus Stein	Amerika/Zentralamerika/Guatemala		25.2.1933
	33.27:212	Nucleus aus Obsidian	Amerika/Zentralamerika/Guatemala		25.2.1933
	33.27:213	Messer aus Obsidian	Amerika/Zentralamerika/Guatemala		25.2.1933
	33.27:214	Messer aus Obsidian	Amerika/Zentralamerika/Guatemala		25.2.1933
	33.27:215	Messer aus Obsidian	Amerika/Zentralamerika/Guatemala		25.2.1933
	33.27:216	Beilklinge aus Kupfer	Amerika/Zentralamerika/Guatemala		25.2.1933
	33.27:217	Beilklinge aus Kupfer	Amerika/Zentralamerika/Guatemala		25.2.1933
	33.27:218	Beilklinge aus Kupfer	Amerika/Zentralamerika/Guatemala		25.2.1933
	33.27:219	Schelle aus Kupfer	Amerika/Zentralamerika/Guatemala		25.2.1933
	33.27:220	Perle aus Stein	Amerika/Zentralamerika/Guatemala		25.2.1933
	33.27:221	Perle aus Stein	Amerika/Zentralamerika/Guatemala		25.2.1933
	33.27:222	Perle aus Stein	Amerika/Zentralamerika/Guatemala		25.2.1933
	33.27:223	Perle aus Stein	Amerika/Zentralamerika/Guatemala		25.2.1933
	33.27:224	Perle aus Ton	Amerika/Zentralamerika/Guatemala		25.2.1933
	33.27:225	Perle aus Ton	Amerika/Zentralamerika/Guatemala		25.2.1933

Please note that many designations in this list have been identified as racist, outdated or as racist abuse since the inventories' original conception.

Bild	Inventarnummer	Objektbezeichnung	Herkunft	Ethnie	Eingangsdatum
	33.27:226	Perle aus Ton	Amerika/Zentralamerika/Guatemala		25.2.1933
	33.27:227	Perle aus Ton	Amerika/Zentralamerika/Guatemala		25.2.1933
	33.27:228	Beutel eines Zauberers zum Wahrsagen	Amerika/Zentralamerika/Guatemala		25.2.1933
	33.27:229	Kalebasse, beschnitzt	Amerika/Zentralamerika/Guatemala		25.2.1933
	33.27:230	Kalebasse, beschnitzt	Amerika/Zentralamerika/Guatemala		25.2.1933
	33.27:231	Kalebasse, beschnitzt	Amerika/Zentralamerika/Guatemala		25.2.1933
	33.27:232	Gefäß aus Ton	Amerika/Südamerika/Peru	<Amerika>/<Südamerika>/Chancay-Kultur	25.2.1933
	33.27:233	Figurengefäß, Gefäß aus Ton	Amerika/Südamerika/Peru/Nordküste Perus		25.2.1933
	33.27:234	Steigbügelgefäß, schwarz mit zwei kleinen plastischen Vogelfiguren und Reliefband mit Vogelmuster	Amerika/Südamerika/Peru/Nordküste Perus		25.2.1933
	33.27:235	Amphore; Tongefäß, grau mit zwei Bandhenkeln und reliefierten Vogeldarstellungen	Amerika/Südamerika/Peru/Nordküste Perus		25.2.1933
	33.27:236	Steigbügelgefäß, schwarz mit stilisierter Tierfigur am Ausguss und Reliefornament: gezackte Volute	Amerika/Südamerika/Peru/Nordküste Perus		25.1.1933
	33.27:237	Doppelgefäß, Gefäß aus Ton, plastische Tierfigur und Flasche mit Bandhenkel verbunden	Amerika/Südamerika/Peru/Nordküste Perus		25.1.1933
	33.27:238	Bruchstück eines Gefäßes aus Ton in Form eines Meerschweinchens	Amerika/Südamerika/Peru		25.2.1933
	33.27:239	Bruchstück einer Figur aus Ton	Amerika/Südamerika/Peru		25.2.1933
	33.32:1	Männermütze	Amerika/Südamerika/Bolivien		4.3.1933
	33.32:2	Geldbeutel	Amerika/Südamerika/Bolivien		4.3.1933
	33.32:3	Panflöte	Amerika/Südamerika/Bolivien		4.3.1933
	33.32:4	Vorstecknadel aus Silber	Amerika/Südamerika/Bolivien		4.3.1933
	33.32:5 dop 1	Modell eines Balsa-Bootes	Amerika/Südamerika/Bolivien		4.3.1933
	33.32:6	Ring	Amerika/Südamerika/Chile		4.3.1933
	33.32:7	Kleines Körbchen	Amerika/Nordamerika/Mexiko		4.3.1933
	33.32:8	Kleines Körbchen	Amerika/Nordamerika/Mexiko		4.3.1933
	33.32:9	Teller aus Holz	Amerika/Südamerika/Brasilien		4.3.1933
	33.32:10	Kalebasse für Maté	Amerika/Südamerika/Brasilien		4.3.1933
	33.32:11	Probe Maté	Amerika/Südamerika/Brasilien		4.3.1933

Please note that many designations in this list have been identified as faulty, outdated or as racist abuse since the inventories´ original conception.

Bild	Inventarnummer	Objektbezeichnung	Herkunft	Ethnie	Eingangsdatum
	33.32:12	Nuß, beschnitzt	Amerika/Nordamerika/Mexiko		4.3.1933
	33.32:13	Tongefäß, glasiert (Ente)	Amerika/Südamerika/Bolivien		4.3.1933
	33.32:14	Tongefäß, glasiert (Ente)	Amerika		4.3.1933
	33.32:15	Lampe aus Ton	Amerika		4.3.1933
	33.38:1	Ledertasche mit Perlen besetzt	Amerika/Nordamerika/Kanada / USA	<Amerika>/<Nordamerika>/Sioux	7.3.1933
	33.43:1	Lanzenspitze aus Walknochen	Amerika/Südamerika/Argentinien/Feuerland	<Amerika>/<Südamerika>/Alakaluf (?);<Amerika>/<Südamerika>/Yagan (?)	18.3.1933
	33.43:2	Lanzenspitze aus Walknochen	Amerika/Südamerika/Argentinien/Feuerland	<Amerika>/<Südamerika>/Yagan (?);<Amerika>/<Südamerika>/Alakaluf (?)	18.3.1933
	33.52:1	Boot	Amerika/Südamerika/Brasilien/-/Amazonenstrom	<Amerika>/<Südamerika>/Tukano	18.3.1933
	33.52:2	Tanzschild	Amerika/Südamerika/Brasilien/-/Amazonenstrom	<Amerika>/<Südamerika>/Tukano	18.3.1933
	33.52:3	Flöte	Amerika/Südamerika/Brasilien/-/Amazonenstrom	<Amerika>/<Südamerika>/Tukano	18.3.1933
	33.52:4	Paddel	Amerika/Südamerika/Brasilien/-/Amazonenstrom	<Amerika>/<Südamerika>/Tukano	18.3.1933
	33.52:5	Bogen (Sehne fehlt)	Amerika/Südamerika/Brasilien/-/Amazonenstrom	<Amerika>/<Südamerika>/Tukano	18.3.1933
	33.52:6	Tonfigur	Amerika/Südamerika/Brasilien/-/Amazonenstrom	<Amerika>/<Südamerika>/Tukano	18.3.1933
	33.64:1	Kalebasse, beschnitzt	Amerika/Zentralamerika/Guatemala		27.3.1933
	33.70:1	Bogen, zerbrochen	Amerika/Südamerika/Peru/-/Grenzgebiet		7.4.1933
	33.70:2	Pfeil	Amerika/Südamerika/Peru/-/Grenzgebiet		7.4.1933
	33.70:3	Pfeil	Amerika/Südamerika/Peru/-/Grenzgebiet		7.4.1933
	33.70:4	Pfeil	Amerika/Südamerika/Peru/-/Grenzgebiet		7.4.1933
	33.70:5	Pfeil	Amerika/Südamerika/Peru/-/Grenzgebiet		
	33.82:1	Lichthalter (für Öllampe und Kerze)	Amerika/Südamerika/Chile/-/Nord-Chile		25.6.1932
	33.85:1	Große Steinfigur	Amerika/Zentralamerika/Guatemala/-/Finca Miraflores, zw. Mixco u. Guatemala-Stadt		6.2.1933
	33.86:1	Kopf, Bruchstück aus Ton	Amerika/Zentralamerika/Guatemala		10.5.1933

Please note that many designations in this list have been identified as faulty, outdated or as racist abuse since the inventories' original conception.

Bild	Inventarnummer	Objektbezeichnung	Herkunft	Ethnie	Eingangsdatum
	33.86:2	Stein	Amerika/Zentralamerika/Guatemala		10.5.1933
	33.88:1	Gehstock mit mexikanischen Wappen und Volkstypen	Amerika/Südamerika/Peru/-/Taentutiva		16.5.1933
	33.93:1	Küstenfahrzeug (Modell) mit Fahrer und eingerolltem Segel	Amerika/Südamerika/Brasilien		19.5.1933
	33.93:2	Küstenfahrzeug (Modell) mit Zubehör	Amerika/Südamerika/Brasilien		19.5.1933
	33.95:1	Poncho	Amerika/Südamerika/Bolivien/-/Gegend von Oruro		23.5.1933
	33.95:2	Decke	Amerika/Südamerika/Bolivien/-/Gegend von Oruro		23.5.1933
	33.95:3	Mütze	Amerika/Südamerika/Bolivien/-/Gegend von Oruro		23.5.1933
	33.95:4	Gürtel	Amerika/Südamerika/Bolivien/-/Gegend von Oruro		23.5.1933
	33.95:5	Tasche für Koka	Amerika/Südamerika/Bolivien/-/Gegend von Oruro		23.5.1933
	33.95:6	Schleuder	Amerika/Südamerika/Bolivien/-/Gegend von Oruro		23.5.1933
	33.95:7	Feldtasche	Amerika/Südamerika/Bolivien/-/Gegend von Oruro		23.5.1933
	33.95:8	Figur aus Stein	Amerika/Südamerika/Bolivien/-/Tiahuanaco		23.5.1933
	33.95:9	Figur aus Stein	Amerika/Südamerika/Bolivien/-/Tiahuanaco		23.5.1933
	33.95:10	Figur aus Stein	Amerika/Südamerika/Bolivien/-/Tiahuanaco		23.5.1933
	33.96:1	Figur aus Ton, Holzträger mit weißer Hose und weißem Schultertuch	Amerika/Nordamerika/Mexiko		23.5.1933
	33.96:2	Frucht aus Ton	Amerika/Nordamerika/Mexiko		23.5.1933
	33.96:3	Frucht aus Ton	Amerika/Nordamerika/Mexiko		23.5.1933
	33.96:4	Frucht aus Ton	Amerika/Nordamerika/Mexiko		23.5.1933
	33.96:5	Frucht aus Ton	Amerika/Nordamerika/Mexiko		23.5.1933
	33.96:6	Frucht aus Ton	Amerika/Nordamerika/Mexiko		23.5.1933
	33.96:7	Frucht aus Ton	Amerika/Nordamerika/Mexiko		23.5.1933
	33.97:1	Paar Schuhe aus Leder für Indianer	Amerika/-/Sarratoya		32.5.1933
	33.103:1	Figurengefäß, einen alten Mann darstellend, künstlerisch bemerkenswert	Amerika/Zentralamerika/Guatemala		6.2.1933
	33.103:2	Bruchstück mit einem Gesicht, wahrscheinlich von einer Okarina stammend, vermutlich Handelsware aus	Amerika/Zentralamerika/Guatemala		6.2.1933

Please note that many designations in this list have been identified as faulty, outdated or as racist abuse since the inventories' original conception.

Bild	Inventarnummer	Objektbezeichnung	Herkunft	Ethnie	Eingangsdatum
		dem Süden			
	33.103:3	Kleine Steinfigur, menschlich	Amerika/Zentralamerika/Guatemala/-/Llano de Urbina, b. Quetzaltenango		6.2.1933
	33.103:4	Gefäß; flache, große Schale, Reste von schwarzer Farbe, mit Applikationen	Amerika/Zentralamerika/Guatemala/-/Llano de Urbina, bei Quetzaltenango		6.2.1933
	33.103:5	Gefäß, flache Schale, rötlich, mit gewelltem Rand	Amerika/Zentralamerika/Guatemala/-/Llano de Urbina, bei Quetzaltenango		6.2.1933
	33.103:6	Gefäß; aus schwarzem Ton, flache Schale	Amerika/Zentralamerika/Guatemala/-/Llano de Urbina, bei Quetzaltenango		6.2.1933
	33.103:7	Gefäß aus Ton; olla?, mit Applikationen	Amerika/Zentralamerika/Guatemala/-/Llano de Urbina, bei Quetzaltenango		6.2.1933
	33.103:8	Flöte (aus Ton), vielleicht aus nachkolumbischer Zeit, weil sie mit anderen relativ späten Sachen gemeinsam gefunden wurde	Amerika/Zentralamerika/Guatemala/Suchitepéquez/Mazatenango		6.2.1933
	33.103:9	Bruchstück, kleines Gesicht einer Votivfigur im üblichen Stil der pazifischen Abdachung	Amerika/Zentralamerika/Guatemala		6.2.1933
	33.103:10	"Tinaja", einen Vogel darstellend, Gefäßhals in vier Teile zerbrochen, bemalt	Amerika/Zentralamerika/Guatemala/Suchitepéquez/Patulul/Cocales bei Patulul, bei Santa Lucia und El Baúl		6.2.1933
	33.103:11	Kleines, grobes Gefäß mit Fuß, das neben der Tinaja (33.103:10) beigesetzt war	Amerika/Zentralamerika/Guatemala/Suchitepéquez/Patulul/Cocales bei Patulul, bei Santa Lucia und El Baúl		6.2.1933
	33.103:12	Größeres Gefäß mit ornamentalem Gesicht am Gefäßhals. Zwei Scherben füllen Beschädigung an der Rückseite nahezu aus. Typus unbekannt	Amerika/Zentralamerika/Guatemala/Suchitepéquez/Patulul/Cocales bei Patulul, bei Santa Lucia und El Baúl		6.2.1933
	33.103:13	Gepreßte Doppelfigur aus feinem, hellem ton, porzellanartig hart gebrannt, wie die besten Malgefäße zylindrischer Form aus der klassischen Zeit des Old Empire. Der Gesichtstypus ist Tzapotekisch	Amerika/Zentralamerika/Guatemala/Suchitepéquez/Patulul/Cocales bei Patulul, bei Santa Lucia und El Baúl		6.2.1933
	33.103:14	Deckelgefäß aus feinstem, schwarzen Ton. Von dem Deckel ist nur der ein Gesicht darstellende Vorderteil erhalten. Inhalt war schwarze Erde ((die anstehende Erde war rötlich) mit Resten von Zahnschmelz. Vielleicht ist der untere Teil des Ges	Amerika/Zentralamerika/Guatemala/Suchitepéquez/Patulul/Cocales bei Patulul, bei Santa Lucia und El Baúl		6.2.1933
	33.103:15	Steinerner Hocker mit drei Beinen (wie bei Seler bereits beschrieben)	Amerika/Zentralamerika/Guatemala/Suchitepéquez/Patulul/Cocales bei Patulul, bei Santa Lucia und El Baúl		6.2.1933

Please note that many institutions in this list have been identified as faulty, outdated or as racist abuse since the inventories' original conception.

Bild	Inventarnummer	Objektbezeichnung	Herkunft	Ethnie	Eingangsdatum
	33.103:16	Gefäß aus gelbem, mittelfeinem, ziemlich brüchigem Ton	Amerika/Zentralamerika/Guatemala/Suchitepéquez/Patulul/Cocales bei Patulul, bei Santa Lucia und El Baúl		6.2.1933
	33.103:17	Gefäß aus gelbem, mittelfeinem, ziemlich brüchigem Ton; mit Ritzverzierungen am Gefäßhals	Amerika/Zentralamerika/Guatemala/Suchitepéquez/Patulul/Cocales bei Patulul, bei Santa Lucia und El Baúl		6.2.1933
	33.103:18	becherförmiges Gefäß aus gelbem, mittelfeinem, ziemlich brüchigem Ton, mit Reliefverzierungen	Amerika/Zentralamerika/Guatemala/Suchitepéquez/Patulul/Cocales bei Patulul, bei Santa Lucia und El Baúl		6.2.1933
	33.103:19	Gefäß aus gelbem, mittelfeinem, ziemlich brüchigem Ton	Amerika/Zentralamerika/Guatemala/Suchitepéquez/Patulul/Cocales bei Patulul, bei Santa Lucia und El Baúl		6.2.1933
	33.103:20	Gefäß aus gelbem, mittelfeinem, ziemlich brüchigem Ton	Amerika/Zentralamerika/Guatemala/Suchitepéquez/Patulul/Cocales bei Patulul, bei Santa Lucia und El Baúl		6.2.1933
	33.103:21	Kleines Gefäß aus gelbem, mittelfeinem, ziemlich brüchigem Ton (war mit zinnoberfarbener Erde gefüllt)	Amerika/Zentralamerika/Guatemala/Suchitepéquez/Patulul/Cocales bei Patulul, bei Santa Lucia und El Baúl		6.2.1933
	33.103:22	Gefäß mit leichter Malerei; rot bemalt mit kleinem Loch in Seitenwand	Amerika/Zentralamerika/Guatemala/Suchitepéquez/Patulul/Cocales bei Patulul, bei Santa Lucia und El Baúl		6.2.1933
	33.103:23	Gefäß mit leichter Malerei	Amerika/Zentralamerika/Guatemala/Suchitepéquez/Patulul/Cocales bei Patulul, bei Santa Lucia und El Baúl		6.2.1933
	33.103:24	Gefäß mit leichter Malerei; klein, ollaförmig?, Reste von roter und schwarzer Bemalung	Amerika/Zentralamerika/Guatemala/Suchitepéquez/Patulul/Cocales bei Patulul, bei Santa Lucia und El Baúl		6.2.1933
	33.103:25	Gesicht aus grobem Ton (Kopf einer großen Figur, die zertrümmert am Fuße großer Hügel von Paramidaler Form lag)	Amerika/Zentralamerika/Guatemala/Suchitepéquez/Patulul/Cocales bei Patulul, bei Santa Lucia und El Baúl		6.2.1933
	33.103:26	Gesicht aus grobem Ton (Kopf einer großen Figur, die zertrümmert am Fuße großer Hügel von Paramidaler Form lag)	Amerika/Zentralamerika/Guatemala/Suchitepéquez/Patulul/Cocales bei Patulul, bei Santa Lucia und El Baúl		6.2.1933
	33.103:27	Gesicht aus grobem Ton (Kopf einer großen Figur, die zertrümmert am Fuße großer Hügel von Paramidaler Form lag)	Amerika/Zentralamerika/Guatemala/Suchitepéquez/Patulul/Cocales bei Patulul, bei Santa Lucia und El Baúl		6.2.1933
	33.103:28	Gesicht aus grobem Ton (Kopf einer großen Figur, die zertrümmert am Fuße großer Hügel von Paramidaler Form lag) (Bruchstück)	Amerika/Zentralamerika/Guatemala/Suchitepéquez/Patulul/Cocales bei Patulul, bei Santa Lucia und El Baúl		6.2.1933
	33.103:29	Kopf einer Gerippegottheit aus Ton, mit Hundeschnauze	Amerika/Zentralamerika/Guatemala/Suchitepéquez/Patulul/Cocales bei Patulul, bei Santa Lucia und El Baúl		6.2.1933

Please note that many designations in the inventories' original conception have been identified as guilty, situated or racist because since the

Bild	Inventarnummer	Objektbezeichnung	Herkunft	Ethnie	Eingangsdatum
	33.103:30	Rippe vom Rumpf der Gerippegottheit (33.103:29)	Amerika/Zentralamerika/Guatemala/Suchitepéquez/Patulul/Cocales bei Patulul, bei Santa Lucia und El Baúl		6.2.1933
	33.103:31	Bruchstück einer Tonfigur	Amerika/Zentralamerika/Guatemala/Suchitepéquez/Patulul/Cocales bei Patulul, bei Santa Lucia und El Baúl		6.2.1933
	33.103:32	Bruchstück einer Tonfigur	Amerika/Zentralamerika/Guatemala/Suchitepéquez/Patulul/Cocales bei Patulul, bei Santa Lucia und El Baúl		6.2.1933
	33.103:33	Bruchstück einer Tonfigur	Amerika/Zentralamerika/Guatemala/Suchitepéquez/Patulul/Cocales bei Patulul, bei Santa Lucia und El Baúl		6.2.1933
	33.103:34	Bruchstück einer Tonfigur	Amerika/Zentralamerika/Guatemala/Suchitepéquez/Patulul/Cocales bei Patulul, bei Santa Lucia und El Baúl		6.2.1933
	33.103:35	Bruchstück einer Tonfigur	Amerika/Zentralamerika/Guatemala/Suchitepéquez/Patulul/Cocales bei Patulul, bei Santa Lucia und El Baúl		6.2.1933
	33.103:36	Bruchstück einer Tonfigur	Amerika/Zentralamerika/Guatemala/Suchitepéquez/Patulul/Cocales bei Patulul, bei Santa Lucia und El Baúl		6.2.1933
	33.103:37	Bruchstück einer Tonfigur	Amerika/Zentralamerika/Guatemala/Suchitepéquez/Patulul/Cocales bei Patulul, bei Santa Lucia und El Baúl		6.2.1933
	33.103:38	Bruchstück einer Tonfigur	Amerika/Zentralamerika/Guatemala/Suchitepéquez/Patulul/Cocales bei Patulul, bei Santa Lucia und El Baúl		6.2.1933
	33.103:39	Bruchstück einer Tonfigur (Fuß)	Amerika/Zentralamerika/Guatemala/Suchitepéquez/Patulul/Cocales bei Patulul, bei Santa Lucia und El Baúl		6.2.1933
	33.103:40	Bruchstück einer Tonfigur (Fuß)	Amerika/Zentralamerika/Guatemala/Suchitepéquez/Patulul/Cocales bei Patulul, bei Santa Lucia und El Baúl		6.2.1933
	33.103:41	Bruchstück einer Tonfigur	Amerika/Zentralamerika/Guatemala/Suchitepéquez/Patulul/Cocales bei Patulul, bei Santa Lucia und El Baúl		6.2.1933
	33.103:42	Bruchstück einer Tonfigur	Amerika/Zentralamerika/Guatemala/Suchitepéquez/Patulul/Cocales bei Patulul, bei Santa Lucia und El Baúl		6.2.1933
	33.103:43	Bruchstück einer Tonfigur	Amerika/Zentralamerika/Guatemala/Suchitepéquez/Patulul/Cocales bei Patulul, bei Santa Lucia und El Baúl		6.2.1933
	33.103:44	Bruchstück einer Tonfigur	Amerika/Zentralamerika/Guatemala/Suchitepéqu		6.2.1933

Please note that many designations in this list have been identified as guilty, outdated or racist because since the inventories' original conception.

Bild	Inventarnummer	Objektbezeichnung	Herkunft	Ethnie	Eingangsdatum
			ez/Patulul/Cocales bei Patulul, bei Santa Lucia und El Baúl		
	33.103:45	Bruchstück einer Tonfigur	Amerika/Zentralamerika/Guatemala/Suchitepéquez/Patulul/Cocales bei Patulul, bei Santa Lucia und El Baúl		6.2.1933
	33.103:46	Bruchstück einer Tonfigur	Amerika/Zentralamerika/Guatemala/Suchitepéquez/Patulul/Cocales bei Patulul, bei Santa Lucia und El Baúl		6.2.1933
	33.103:47	Bruchstück einer Tonfigur	Amerika/Zentralamerika/Guatemala/Suchitepéquez/Patulul/Cocales bei Patulul, bei Santa Lucia und El Baúl		6.2.1933
	33.103:48	Bruchstück einer Tonfigur	Amerika/Zentralamerika/Guatemala/Suchitepéquez/Patulul/Cocales bei Patulul, bei Santa Lucia und El Baúl		6.2.1933
	33.103:49	Anzahl (5) Bruchstücke einer "Tigerschale". Gut erhaltenes Exemplar. Das Stück zeigt gut, in welcher Weise of Bruchstücke von Tiergesichtern mit Gefäßen verbunden waren	Amerika/Zentralamerika/Guatemala/Suchitepéquez/Patulul/Cocales bei Patulul, bei Santa Lucia und El Baúl		6.2.1933
	33.103:50	Schale mit Fuß aus braunem Ton (vielfach gekittet)	Amerika/Zentralamerika/Guatemala/Suchitepéquez/Patulul/Cocales bei Patulul, bei Santa Lucia und El Baúl		6.2.1933
	33.103:51	Figur eines Ochsenfrosches (in vier Teile zerbrochen)	Amerika/Zentralamerika/Guatemala/Suchitepéquez/Patulul/Cocales bei Patulul, bei Santa Lucia und El Baúl		6.2.1933
	33.103:52	Mörserstein	Amerika/Zentralamerika/Guatemala/Suchitepéquez/Patulul/Cocales bei Patulul, bei Santa Lucia und El Baúl		6.2.1933
	33.103:53	Affenkopf (war auf dem Rande eines großen Gefäßes befestigt) vermutlich typisch für die "Pipilkultur"	Amerika/Zentralamerika/Guatemala/Suchitepéquez/Patulul/Cocales bei Patulul, bei Santa Lucia und El Baúl		6.2.1933
	33.103:54	Gepreßter Tierkopf (w.v.), hellbrauner Ton, hohl	Amerika/Zentralamerika/Guatemala/Suchitepéquez/Patulul/Cocales bei Patulul, bei Santa Lucia und El Baúl		6.2.1933
	33.103:55	Maisquetsche mit Tiergesicht aus Stein	Amerika/Zentralamerika/Guatemala/Suchitepéquez/Patulul/Cocales bei Patulul, bei Santa Lucia und El Baúl		6.2.1933
	33.103:56	Gesichtsgefäß; rötlich, mit Ritzverzierungen am Gefäßhals, Gesicht relief-artig	Amerika/Zentralamerika/Guatemala/-/Santa Maria (Bahnstation bei Santa Lucia)		6.2.1933
	33.103:57	Gesichtsgefäß; klein, mit einem Henkel	Amerika/Zentralamerika/Guatemala/-/Santa Maria (Bahnstation bei Santa Lucia)		6.2.1933
	33.103:58	Steinjoch, unverziert	Amerika/Zentralamerika/Guatemala/-/Santa		6.2.1933

Please note that many designations in this list have been identified as (partly) outdated or as racist also since the inventories' original conception.

Bild	Inventarnummer	Objektbezeichnung	Herkunft	Ethnie	Eingangsdatum
			Maria (Bahnstation bei Santa Lucia)		
	33.108:1	Tongefäß mit hohen Wänden, bemalt: Menschendarstellungen, glyphenartige Embleme und Flechtornamentik	Amerika/Nordamerika/Mexiko		12.6.1933
	33.108:2	Schale mit steilen Wänden und drei Standfüßen, schwarz-rot bemalt: Flechtornamentik, beschädigt	Amerika/Nordamerika/Mexiko		12.6.1933
	33.111:1	Steinbeilklinge	Amerika/Südamerika/Brasilien/-/Monte Christo, Rio Tapajoz		7.7.1933
	33.111:2	Steinbeilklinge	Amerika/Südamerika/Brasilien/-/Monte Christo, Rio Tapajoz		7.7.1933
	33.111:3	Steinbeilklinge	Amerika/Südamerika/Brasilien/-/Monte Christo, Rio Tapajoz		7.7.1933
	33.111:4	Kleine Beilklinge aus Eisen zum Anzapfen der Gummibäumen	Amerika/Südamerika/Brasilien/-/Rio Tapajoz		7.7.1933
	33.111:5	Kopf aus Ton (Bruchstück)	Amerika/Südamerika/Brasilien/-/Massanavy am Rio Manes		7.7.1933
	33.111:6	Tabakpfeife aus Ton mit kleinem Holzrohr	Amerika/Südamerika/Brasilien/-/Mittlerer Rio Tapajoz; mittl. Tapajoz.		7.7.1933
	33.137:1	Steinfigur mit Holzuntersatz	Amerika/Zentralamerika/Honduras		5.8.1933
	33.137:2	Steinaxtklinge (Bruchstück)	Amerika/Zentralamerika/Honduras		5.8.1933
	33.137:3	Steinaxtklinge (Bruchstück)	Amerika/Zentralamerika/Honduras		5.8.1933
	33.137:4	Steingerät, durchlocht, vierkantig	Amerika/Zentralamerika/Honduras		5.8.1933
	33.137:5	Bronzeglocke mit Vogelgesicht	Amerika/Zentralamerika/Honduras		5.8.1933
	33.137:6	Bronzeglocke mit Hängsel	Amerika/Zentralamerika/Honduras		5.8.1933
	33.137:7	Bronzeglocke mit Hängsel	Amerika/Zentralamerika/Honduras		5.8.1933
	33.137:8	Bronzeglocke mit Hängsel	Amerika/Zentralamerika/Honduras		5.8.1933
	33.137:9	Bronzeglocke, defekt	Amerika/Zentralamerika/Honduras		5.8.1933
	33.137:10	Eiserner sporn, alt	Amerika/Nordamerika/Mexiko		5.8.1933
	33.137:11	Stoffigur, stehende Frau	Amerika/Zentralamerika/El Salvador/-/San Salvador		5.8.1933
	33.137:12	Stoffigur, stehende Frau	Amerika/Zentralamerika/El Salvador/-/San Salvador		5.8.1933
	33.137:13	Stoffigur, stehende Frau	Amerika/Zentralamerika/El Salvador/-/San Salvador		5.8.1933
	33.137:14	Stoffigur, stehender Mann	Amerika/Zentralamerika/El Salvador/-/San Salvador		5.8.1933
	33.137:15	Stoffigur, Frau, knieend	Amerika/Zentralamerika/El Salvador/-/San		5.8.1933

Please note that many designations in this list have been identified as racist, outdated or as racist since the inventories' original conception.

Bild	Inventarnummer	Objektbezeichnung	Herkunft	Ethnie	Eingangsdatum
			Salvador		
	33.137:16	Stoffigur, Händler-Ehepaar, stehend	Amerika/Zentralamerika/El Salvador/-/San Salvador		5.8.1933
	33.137:17	Kleine Stoffigur, Frau, stehend	Amerika/Zentralamerika/El Salvador/-/San Salvador		5.8.1933
	33.137:18	Silbermedaille, Amulett	Amerika/Zentralamerika/Honduras		5.8.1933
	33.137:19	Silbernes Amulett, länglich	Amerika/Zentralamerika/Honduras		5.8.1933
	33.137:20	Silbernes Amulett, Nierenpaar	Amerika/Zentralamerika/Honduras		5.8.1933
	33.137:21	Silbernes Amulett, Bauch	Amerika/Zentralamerika/Honduras		5.8.1933
	33.137:22	Silbernes Amulett, Auge	Amerika/Zentralamerika/Honduras		5.8.1933
	33.137:23	Silbernes Amulett, Zahn	Amerika/Zentralamerika/Honduras		5.8.1933
	33.137:24	Silbernes Amulett, Gebiß	Amerika/Zentralamerika/Honduras		5.8.1933
	33.137:25	Silbernes Amulett, Unterkiefer	Amerika/Zentralamerika/Honduras		5.8.1933
	33.137:26	Silbernes Amulett, menschliches Bein	Amerika/Zentralamerika/Honduras		5.8.1933
	33.137:27	Silbernes Amulett, Ohrlöffel mit Buchstaben P	Amerika/Zentralamerika/Honduras		5.8.1933
	33.137:28	Silberne Nadel	Amerika/Zentralamerika/Honduras		5.8.1933
	33.137:29	Rassel aus Ton, schwarz, mit Vogelgesicht	Amerika/Südamerika/Kolumbien		5.8.1933
	33.137:30	Figurengefäß, Tongefäss, Tierform	Amerika/Südamerika/Peru/Nordküste Perus		5.8.1933
	33.137:31	Figurengefäß, Tongefäss, Tierform (Ausguss fehlt)	Amerika/Südamerika/Peru/Nordküste Perus		5.8.1933
	33.137:32	Tongefäß, Fruchtform (kugelig)	Amerika/Südamerika/Peru		5.8.1933
	33.137:33	Tongefäß, Fruchtform (sechsfach)	Amerika/Südamerika/Peru		5.8.1933
	33.137:34	Tongefäß, Fruchtform (Henkel mit Vogelrelief)	Amerika/Südamerika/Peru		5.8.1933
	33.137:35	Tongefäß, Fruchtform, zwei kleine Henkel	Amerika/Südamerika/Peru		5.8.1933
	33.137:36	Tongefäß, Fruchtform mit Ratte am Hals	Amerika/Südamerika/Peru		5.8.1933
	33.137:37	Anzahl (15) Gesteinsproben	Amerika/Zentralamerika/Honduras		5.8.1933
	33.137:38	Anzahl (3) Holzgewächse	Amerika/Zentralamerika/Honduras		5.8.1933
	33.151:1	Tonscherbe, ornamentiert; Ausgrabung im Alto von Miriituba am Rio Tapajoz	Amerika/Südamerika/Brasilien/-/Alto de Miriituba, Rio Tapajoz		25.8.1933
	33.151:2	Tonscherbe; Ausgrabung im Alto von Miriituba am Rio Tapajoz	Amerika/Südamerika/Brasilien/-/Alto de Miriituba, Rio Tapajoz		25.8.1933
	33.151:3	Anzahl (7) Steinsplitter; Ausgrabung im	Amerika/Südamerika/Brasilien/-/Alto de		25.8.1933

Please note that many designations in this list have been identified as faulty, outdated or as racist abuse since the inventories' original conception.

Bild	Inventarnummer	Objektbezeichnung	Herkunft	Ethnie	Eingangsdatum
		Alto von Miriituba am Rio Tapajoz	Miriituba, Rio Tapajoz		
	33.151:4	Anzahl (7) Tonscherben	Amerika/Südamerika/Brasilien/-/Estrada von Cominta nach Fazenda "Belem"		25.8.1933
	33.151:5	Steinwerkzeug	Amerika/Südamerika/Brasilien/-/Estrada von Cominta nach Fazenda "Belem"		25.8.1933
	33.180:1	Scheibe, verziert, aus Bronze, durchbrochen, mit Figur umgeben von Vögeln und Schlangen	Amerika/Südamerika/Peru		21.8.1929
	33.180:2	Zeremonialmesser (Tumi) aus Bronze mit Darstellung einer Schädeltrepanation	Amerika/Südamerika/Peru/Lambayeque		21.8.1929
	33.180:3	Zeremonialmesser (Tumi) aus Bronze mit Darstellung zweier stehender Affen	Amerika/Südamerika/Peru		21.8.1929
	33.180:4	Zeremonialmesser ("tumi") aus Bronze mit Steineinlagen und liegender Tierfigur am Griffende	Amerika/Südamerika/Peru		21.8.1929
	33.180:5	Zeremonialmesser ("tumi") aus Bronze mit Vogelrelief am Griff und Lamakopf am Griffende	Amerika/Südamerika/Peru		21.8.1929
	33.180:6	Figurengefäß, Tongefäß	Amerika/Südamerika/Peru/Nordküste/Lambayeque		16.10.1933
	33.180:7	Tonfigur	Amerika/Südamerika/Peru		21.8.1929
	33.180:8	Menschenfigur, Tonfigur, schwarz	Amerika/Südamerika/Peru/Nordküste/Lambayeque		1929
	33.180:9	Stoff	Amerika/Südamerika/Peru		21.8.1929
	33.180:10	Gewebefragment, braun-blau-weiß, längs gestreift, gemustert	Amerika/Südamerika/Peru		21.8.1929
	33.180:11	Halskette oder Rosenkranz (No.2) 28 gr. Gold	Amerika/Südamerika/Peru/-/Chiclayo		21.8.1929
	33.180:12	Anhängsel, Vogelkopf-ähnlich (19) 1gr. Gold	Amerika/Südamerika/Peru/Distr. Illimo, Prov. Lambayeque/Cerro Sapamé		21.8.1929
	33.180:13	Anhängsel, Vogelkopf-ähnlich (19) 1gr. Gold	Amerika/Südamerika/Peru/Distr. Illimo, Prov. Lambayeque/Cerro Sapamé		21.8.1929
	33.180:14	Anhängsel von einer Totenmaske (?) (21) 5 gr. Gold	Amerika/Südamerika/Peru/Distr. Illimo, Prov. Lambayeque/Cerro Sapamé		21.8.1929
	33.180:15	Anhängsel von einer Totenmaske (?) (21) 5 gr. Gold	Amerika/Südamerika/Peru/Distr. Illimo, Prov. Lambayeque/Cerro Sapamé		21.8.1929
	33.180:16	Anzahl (13) Anhängsel zum Benähen der Kleider aus Gold (22) 1,5 gr.	Amerika/Südamerika/Peru/Distr. Illimo, Prov. Lambayeque/Cerro Sapamé		21.8.1929
	33.180:17	Kette aus kleinen Goldperlen (23) 11,5 gr.	Amerika/Südamerika/Peru/Distr. Illimo, Prov. Lambayeque/Cerro Sapamé		21.8.1929
	33.180:18	Schmuckplatte mit Anhänger aus Gold	Amerika/Südamerika/Peru/Distr. Illimo, Prov.		21.8.1929

Please note that many designations in this list have been identified as faulty, outdated or as racist abuse since the inventories' original conception.

Bild	Inventarnummer	Objektbezeichnung	Herkunft	Ethnie	Eingangsdatum
		(26) 32 gr.	Lambayeque/Cerro Sapamé		
	33.180:19	Schmuckkette mit Anhänger aus Gold (28) 112 gr.	Amerika/Südamerika/Peru/Distr. Illimo, Prov. Lambayeque/Cerro Sapamé		21.8.1929
	33.180:20	Kalebasse mit Ritzzeichnung	Amerika/Südamerika/Peru		21.8.1929
	33.181:1	Bronzegerät,	Amerika/Südamerika/Peru		16.10.1933
	33.181:2	Bronzegerät	Amerika/Südamerika/Peru		16.10.1933
	33.191:1	Spitze eines Grabstockes (?) aus Kupfer	Amerika/Südamerika/Peru		20.10.1933
	33.194:1	Steinfigur (Jaguar)	Amerika/Zentralamerika/Costa Rica		24.10.1933
	33.198:1	Stab mit Federn besetzt	Amerika/Südamerika/Brasilien/Mato Grosso		21.10.1933
	33.198:2	Stab mit Federn besetzt	Amerika/Südamerika/Brasilien/Mato Grosso		21.10.1933
	33.198:3	Stab mit Federn besetzt	Amerika/Südamerika/Brasilien/Mato Grosso		21.10.1933
	33.198:4	Stab mit Federn besetzt	Amerika/Südamerika/Brasilien/Mato Grosso		21.10.1933
	33.198:5	Stab mit Federn besetzt	Amerika/Südamerika/Brasilien/Mato Grosso		21.10.1933
	33.198:6	Stab mit Federn besetzt	Amerika/Südamerika/Brasilien/Mato Grosso		21.10.1933
	33.198:7	Stab mit Federn besetzt	Amerika/Südamerika/Brasilien/Mato Grosso		21.10.1933
	33.198:8	Stab mit Federn besetzt	Amerika/Südamerika/Brasilien/Mato Grosso		21.10.1933
	33.198:9	Stab mit Federn besetzt	Amerika/Südamerika/Brasilien/Mato Grosso		21.10.1933
	33.198:10	Stab mit Federn besetzt	Amerika/Südamerika/Brasilien/Mato Grosso		21.10.1933
	33.198:11	Stab mit Federn besetzt	Amerika/Südamerika/Brasilien/Mato Grosso		21.10.1933
	33.198:12	Federkappe	Amerika/Südamerika/Brasilien/Mato Grosso		21.10.1933
	33.198:13	Federkappe	Amerika/Südamerika/Brasilien/Mato Grosso		21.10.1933
	33.198:14	Federkappe	Amerika/Südamerika/Brasilien/Mato Grosso		21.10.1933
	33.198:15	Federkappe	Amerika/Südamerika/Brasilien/Mato Grosso		21.10.1933
	33.198:16	Federkappe	Amerika/Südamerika/Brasilien/Mato Grosso		21.10.1933
	33.198:17	Federkragen	Amerika/Südamerika/Brasilien/Mato Grosso		21.10.1933
	33.198:18	Federkragen	Amerika/Südamerika/Brasilien/Mato Grosso		21.10.1933
	33.198:19	Federkragen	Amerika/Südamerika/Brasilien/Mato Grosso		21.10.1933
	33.198:20	Federkragen	Amerika/Südamerika/Brasilien/Mato Grosso		21.10.1933
	33.198:21	Federkragen	Amerika/Südamerika/Brasilien/Mato Grosso		21.10.1933
	33.198:22	Federkragen	Amerika/Südamerika/Brasilien/Mato Grosso		21.10.1933
	33.198:23	Federkragen	Amerika/Südamerika/Brasilien/Mato Grosso		21.10.1933

Please note that many designations in this list have been identified as faulty, outdated or abstract abuse since the inventories' original conception.

Bild	Inventarnummer	Objektbezeichnung	Herkunft	Ethnie	Eingangsdatum
	33.198:24	Rückengehänge aus Federn (siebenteilig)	Amerika/Südamerika/Brasilien/Mato Grosso		21.10.1933
	33.198:25	Hals-oder Kopfschmuck aus Federn	Amerika/Südamerika/Brasilien/Mato Grosso		21.10.1933
	33.198:26	Paar Gehänge aus Federn	Amerika/Südamerika/Brasilien/Mato Grosso		21.10.1933
	33.198:27	Gehänge aus Federn	Amerika/Südamerika/Brasilien/Mato Grosso		21.10.1933
	33.198:28	Gehänge aus Federn	Amerika/Südamerika/Brasilien/Mato Grosso		21.10.1933
	33.198:29	Paar Armschmucke aus Federn	Amerika/Südamerika/Brasilien/Mato Grosso		21.10.1933
	33.198:30	Haube mit Rückengehänge aus Federn	Amerika/Südamerika/Paraguay	<Amerika>/<Südamerika>/Lengua (Enlhet, Enxet)	21.10.1933
	33.198:31	Kopfstutz aus Federn	Amerika/Südamerika/Paraguay	<Amerika>/<Südamerika>/Lengua (Enlhet, Enxet)	21.10.1933
	33.198:32	Kleid mit bunten Federn besetzt, aufwenig	Amerika/Südamerika/Paraguay	<Amerika>/<Südamerika>/Lengua (Enlhet, Enxet)	21.10.1933
	33.198:33	Halskragen aus Federn	Amerika/Südamerika/Paraguay	<Amerika>/<Südamerika>/Lengua (Enlhet, Enxet)	21.10.1933
	33.198:34	Gehänge aus Federn	Amerika/Südamerika/Paraguay	<Amerika>/<Südamerika>/Lengua (Enlhet, Enxet)	21.10.1933
	33.198:35	Paar Gehänge aus Federn	Amerika/Südamerika/Paraguay	<Amerika>/<Südamerika>/Lengua (Enlhet, Enxet)	21.10.1933
	33.198:36	Paar Gehänge aus Federn	Amerika/Südamerika/Paraguay	<Amerika>/<Südamerika>/Lengua (Enlhet, Enxet)	21.10.1933
	33.198:37	Kette aus Käferteilen	Amerika/Südamerika/Brasilien/Mato Grosso		21.10.1933
	33.198:38	Geänge aus Klapperschlangen-Rasseln	Amerika/Südamerika/Brasilien/Mato Grosso		21.10.1933
	33.198:39	Halsschmuck aus Jaguarkrallen	Amerika/Südamerika/Brasilien/Mato Grosso		21.10.1933
	33.198:40	Tasche	Amerika/Südamerika/Brasilien/Mato Grosso		21.10.1933
	33.198:41	Tasche	Amerika/Südamerika/Brasilien/Mato Grosso		21.10.1933
	33.198:42	Tasche	Amerika/Südamerika/Brasilien/Mato Grosso		21.10.1933
	33.198:43	Tasche	Amerika/Südamerika/Brasilien/Mato Grosso		21.10.1933
	33.198:44	Tasche	Amerika/Südamerika/Brasilien/Mato Grosso		21.10.1933
	33.198:45	Decke aus Baumwolle mit Linienmuster	Amerika/Südamerika/Brasilien/Mato Grosso		21.10.1933
	33.198:46	Decke	Amerika/Südamerika/Brasilien/Mato Grosso		21.10.1933

Please note that many designations in this list have been identified as faulty, outdated or assacist abuse since the inventories´ original conception.

Bild	Inventarnummer	Objektbezeichnung	Herkunft	Ethnie	Eingangsdatum
	33.198:47	Speer	Amerika/Südamerika/Brasilien/Mato Grosso		21.10.1933
	33.198:48	Bogen	Amerika/Südamerika/Brasilien/Mato Grosso		21.10.1933
	33.198:49	Bogen	Amerika/Südamerika/Brasilien/Mato Grosso		21.10.1933
	33.198:50	Bogen	Amerika/Südamerika/Brasilien/Mato Grosso		21.10.1933
	33.198:51	Pfeil	Amerika/Südamerika/Brasilien/Mato Grosso		21.10.1933
	33.198:52	Pfeil	Amerika/Südamerika/Brasilien/Mato Grosso		21.10.1933
	33.198:53	Pfeil	Amerika/Südamerika/Brasilien/Mato Grosso		21.10.1933
	33.198:54	Pfeil	Amerika/Südamerika/Brasilien/Mato Grosso		21.10.1933
	33.198:55	Pfeil	Amerika/Südamerika/Brasilien/Mato Grosso		21.10.1933
	33.198:56	Pfeil	Amerika/Südamerika/Brasilien/Mato Grosso		21.10.1933
	33.198:57	Pfeil	Amerika/Südamerika/Brasilien/Mato Grosso		21.10.1933
	33.198:58	Pfeil	Amerika/Südamerika/Brasilien/Mato Grosso		21.10.1933
	33.198:59	Pfeil	Amerika/Südamerika/Brasilien/Mato Grosso		21.10.1933
	33.198:60	Pfeil	Amerika/Südamerika/Brasilien/Mato Grosso		21.10.1933
	33.198:61	Pfeil	Amerika/Südamerika/Brasilien/Mato Grosso		21.10.1933
	33.198:62	Pfeil	Amerika/Südamerika/Brasilien/Mato Grosso		21.10.1933
	33.198:63	Pfeil	Amerika/Südamerika/Brasilien/Mato Grosso		21.10.1933
	33.198:64	Pfeil	Amerika/Südamerika/Brasilien/Mato Grosso		21.10.1933
	33.198:65	Pfeilköcher?	Amerika/Südamerika/Brasilien/Mato Grosso		21.10.1933
	33.198:66	Schlagkeule mit Axtklinge	Amerika/Südamerika/Brasilien/Mato Grosso		21.10.1933
	33.198:67	Schale aus Kalebasse	Amerika/Südamerika/Brasilien/Mato Grosso		21.10.1933
	33.198:68	Tonschale	Amerika/Südamerika/Brasilien/Mato Grosso		21.10.1933
	33.198:69	Tonschale	Amerika/Südamerika/Brasilien/Mato Grosso		21.10.1933
	33.198:70	Tonschale	Amerika/Südamerika/Paraguay		21.10.1933
	33.198:71	Tongefäß	Amerika/Südamerika/Brasilien/-/Amazonenfluß		21.10.1933
	33.198:72	Tongefäß	Amerika/Südamerika/Brasilien/-/Amazonenfluß		21.10.1933
	33.205:1	Reisekoffer aus Leder (Modell)	Amerika/Südamerika/Chile		9.11.1933
	33.205:2	Tongefäß	Amerika/Südamerika/Chile		9.11.1933
	33.205:3	Tongefäß	Amerika/Südamerika/Chile		9.11.1933
	33.205:4	Tongefäß	Amerika/Südamerika/Chile		9.11.1933
	33.205:5	Tongefäß	Amerika/Südamerika/Chile		9.11.1933

Please note that many designations in this list have been identified as faulty, outdated or as racist abuse since the inventories' original conception.

Bild	Inventarnummer	Objektbezeichnung	Herkunft	Ethnie	Eingangsdatum
	33.205:6	Tongefäß	Amerika/Südamerika/Chile		9.11.1933
	33.205:7	Tongefäß	Amerika/Südamerika/Chile		9.11.1933
	33.205:8	Bruchstück aus Ton (Kopf)	Amerika/Südamerika/Chile		9.11.1933
	33.205:9	Figur aus Ton	Amerika/Südamerika/Chile		9.11.1933
	33.205:10	Gefäß mit Handhabe aus Kupfer	Amerika/Südamerika/Chile		9.11.1933
	33.205:11	Mate-Kalebasse	Amerika/Südamerika/Chile		9.11.1933
	33.205:12	Mate-Kalebasse	Amerika/Südamerika/Chile		9.11.1933
	33.205:13	Korb, geflochten	Amerika/Südamerika/Chile		9.11.1933
	33.205:14	Korb, geflochten	Amerika/Südamerika/Chile		9.11.1933
	33.205:15	Kinderklapper aus Kalebasse	Amerika/Südamerika/Chile		9.11.1933
	33.205:16	Paranußschale	Amerika/Südamerika/Chile		9.11.1933
	33.205:17	Schakoladenquirl	Amerika/Südamerika/Chile		9.11.1933
	33.213:1	Modell einer Schleife (Travois) (nach dem Modell 781:10)	Amerika/Nordamerika/Kanada / USA	<Amerika>/<Nordamerika>/Prärie-Indianer	20.11.1933
	33.244:1	[Eintrag laut PK fehlt noch]	Amerika/Südamerika/Peru/Ica/Cahuachi		23.08.1933
	33.244:2	[Eintrag laut PK fehlt noch]	Amerika/Südamerika/Peru/Ica/Cahuachi		23.08.1933
	33.244:3	[Eintrag laut PK fehlt noch]	Amerika/Südamerika/Peru/Ica/Cahuachi		23.08.1933
	33.244:4	[Eintrag laut PK fehlt noch]	Amerika/Südamerika/Peru/Ica/Cahuachi		23.08.1933
	33.244:5	[Eintrag laut PK fehlt noch]	Amerika/Südamerika/Peru/Ica/Cahuachi		23.08.1933
	33.244:6	[Eintrag laut PK fehlt noch]	Amerika/Südamerika/Peru/Ica/Cahuachi		23.08.1933
	33.244:7	[Eintrag laut PK fehlt noch]	Amerika/Südamerika/Peru/Ica/Cahuachi		23.08.1933
	33.244:8	[Eintrag laut PK fehlt noch]	Amerika/Südamerika/Peru/Ica/Cahuachi		23.08.1933
	33.244:9	[Eintrag laut PK fehlt noch]	Amerika/Südamerika/Peru/Ica/Cahuachi		23.08.1933
	33.244:10	[Eintrag laut PK fehlt noch]	Amerika/Südamerika/Peru/Ica/Cahuachi		23.08.1933
	33.244:11	[Eintrag laut PK fehlt noch]	Amerika/Südamerika/Peru/Ica/Cahuachi		23.08.1933
	33.244:12	[Eintrag laut PK fehlt noch]	Amerika/Südamerika/Peru/Ica/Cahuachi		23.08.1933
	33.244:13	1 Tongefäß (Kopf)	Amerika/Südamerika/Peru/Ica/Cahuachi		23.08.1933
	33.244:14	[Eintrag laut PK fehlt noch]	Amerika/Südamerika/Peru/Ica/Cahuachi		23.08.1933
	33.244:15	[Eintrag laut PK fehlt noch]	Amerika/Südamerika/Peru/Ica/Cahuachi		23.08.1933
	33.244:16	[Eintrag laut PK fehlt noch]	Amerika/Südamerika/Peru/Ica/Cahuachi		23.08.1933
	33.244:17	[Eintrag laut PK fehlt noch]	Amerika/Südamerika/Peru/Ica/Cahuachi		23.08.1933

Please note that many designations in this list have been identified as racist, outdated or as racist abuse since the inventories' original conception.

Bild	Inventarnummer	Objektbezeichnung	Herkunft	Ethnie	Eingangsdatum
	33.244:18	[Eintrag laut PK fehlt noch]	Amerika/Südamerika/Peru/Ica/Cahuachi		23.08.1933
	33.244:19	[Eintrag laut PK fehlt noch]	Amerika/Südamerika/Peru/Ica/Cahuachi		23.08.1933
	33.244:20	[Eintrag laut PK fehlt noch]	Amerika/Südamerika/Peru/Ica/Cahuachi		23.08.1933
	33.244:21	[Eintrag laut PK fehlt noch]	Amerika/Südamerika/Peru/Ica/Cahuachi		23.08.1933
	33.244:22	[Eintrag laut PK fehlt noch]	Amerika/Südamerika/Peru/Ica/Cahuachi		23.08.1933
	33.244:23	[Eintrag laut PK fehlt noch]	Amerika/Südamerika/Peru/Ica/Cahuachi		23.08.1933
	33.244:24	[Eintrag laut PK fehlt noch]	Amerika/Südamerika/Peru/Ica/Cahuachi		23.08.1933
	33.244:25	[Eintrag laut PK fehlt noch]	Amerika/Südamerika/Peru/Ica/Cahuachi		23.08.1933
	33.244:26	[Eintrag laut PK fehlt noch]	Amerika/Südamerika/Peru/Ica/Cahuachi		23.08.1933
	33.244:27	[Eintrag laut PK fehlt noch]	Amerika/Südamerika/Peru/Ica/Cahuachi		23.08.1933
	33.244:28	Bauchige Tonschale, bemalt mit Gesicht einer Raubkatze (vermutlich Jaguar), Huari-Stil	Amerika/Südamerika/Peru/Ica/Cahuachi	<Amerika>/<Südamerika>/Huari-Kultur	23.08.1933
	33.244:29	[Eintrag laut PK fehlt noch]	Amerika/Südamerika/Peru/Ica/Cahuachi		23.08.1933
	33.244:30	[Eintrag laut PK fehlt noch]	Amerika/Südamerika/Peru/Ica/Cahuachi		23.08.1933
	33.244:31	[Eintrag laut PK fehlt noch]	Amerika/Südamerika/Peru/Ica/Cahuachi		23.08.1933
	33.244:32	[Eintrag laut PK fehlt noch]	Amerika/Südamerika/Peru/Ica/Cahuachi		23.08.1933
	33.244:33	[Eintrag laut PK fehlt noch]	Amerika/Südamerika/Peru/Ica/Cahuachi		23.08.1933
	33.244:34	[Eintrag laut PK fehlt noch]	Amerika/Südamerika/Peru/Ica/Cahuachi		23.08.1933
	33.244:35	[Eintrag laut PK fehlt noch]	Amerika/Südamerika/Peru/Ica/Cahuachi		23.08.1933
	33.244:36	[Eintrag laut PK fehlt noch]	Amerika/Südamerika/Peru/Ica/Cahuachi		23.08.1933
	33.244:37	[Eintrag laut PK fehlt noch]	Amerika/Südamerika/Peru/Ica/Cahuachi		23.08.1933
	33.244:38	[Eintrag laut PK fehlt noch]	Amerika/Südamerika/Peru/Ica/Cahuachi		23.08.1933
	33.244:39	[Eintrag laut PK fehlt noch]	Amerika/Südamerika/Peru/Ica/Cahuachi		23.08.1933
	33.244:40	[Eintrag laut PK fehlt noch]	Amerika/Südamerika/Peru/Ica/Cahuachi		23.08.1933
	33.244:41	[Eintrag laut PK fehlt noch]	Amerika/Südamerika/Peru/Ica/Cahuachi		23.08.1933

Please note that many designations in this list have been identified as faulty, outdated or as racist abuse since the inventories' original conception.

Bild	Inventarnummer	Objektbezeichnung	Herkunft	Ethnie	Eingangsdatum
	33.244:42	[Eintrag laut PK fehlt noch]	Amerika/Südamerika/Peru/Ica/Cahuachi		23.08.1933
	33.244:43	[Eintrag laut PK fehlt noch]	Amerika/Südamerika/Peru/Ica/Cahuachi		23.08.1933
	33.244:44	[Eintrag laut PK fehlt noch]	Amerika/Südamerika/Peru/Ica/Cahuachi		23.08.1933
	33.244:45	[Eintrag laut PK fehlt noch]	Amerika/Südamerika/Peru/Ica/Cahuachi		23.08.1933
	33.244:46	[Eintrag laut PK fehlt noch]	Amerika/Südamerika/Peru/Ica/Cahuachi		23.08.1933
	33.244:47	[Eintrag laut PK fehlt noch]	Amerika/Südamerika/Peru/Ica/Cahuachi		23.08.1933
	33.244:48	[Eintrag laut PK fehlt noch]	Amerika/Südamerika/Peru/Ica/Cahuachi		23.08.1933
	33.244:49	[Eintrag laut PK fehlt noch]	Amerika/Südamerika/Peru/Ica/Cahuachi		23.08.1933
	33.244:50	[Eintrag laut PK fehlt noch]	Amerika/Südamerika/Peru/Ica/Cahuachi		23.08.1933
	33.244:51	[Eintrag laut PK fehlt noch]	Amerika/Südamerika/Peru/Ica/Cahuachi		23.08.1933
	33.244:52	[Eintrag laut PK fehlt noch]	Amerika/Südamerika/Peru/Ica/Cahuachi		23.08.1933
	33.244:53	[Eintrag laut PK fehlt noch]	Amerika/Südamerika/Peru/Ica/Cahuachi		23.08.1933
	33.244:54	[Eintrag laut PK fehlt noch]	Amerika/Südamerika/Peru/Ica/Cahuachi		23.08.1933
	33.244:55	[Eintrag laut PK fehlt noch]	Amerika/Südamerika/Peru/Ica/Cahuachi		23.08.1933
	33.244:56	[Eintrag laut PK fehlt noch]	Amerika/Südamerika/Peru/Ica/Cahuachi		23.08.1933
	33.244:57	[Eintrag laut PK fehlt noch]	Amerika/Südamerika/Peru/Ica/Cahuachi		23.08.1933
	33.244:58	[Eintrag laut PK fehlt noch]	Amerika/Südamerika/Peru/Ica/Cahuachi		23.08.1933
	33.244:59	[Eintrag laut PK fehlt noch]	Amerika/Südamerika/Peru/Ica/Cahuachi		23.08.1933
	33.244:60	[Eintrag laut PK fehlt noch]	Amerika/Südamerika/Peru/Ica/Cahuachi		23.08.1933
	33.244:61	Bauchige Flasche mit auskragendem Hals, bemalt mit zwei übereinanderstehenden Reihen von Kaulquappen	Amerika/Südamerika/Peru/Ica/Cahuachi	<Amerika>/<Südamerika>/Nasca-Kultur	23.08.1933
	33.244:62	[Eintrag laut PK fehlt noch]	Amerika/Südamerika/Peru/Ica/Cahuachi		23.08.1933
	33.244:63	[Eintrag laut PK fehlt noch]	Amerika/Südamerika/Peru/Ica/Cahuachi		23.08.1933
	33.244:64	[Eintrag laut PK fehlt noch]	Amerika/Südamerika/Peru/Ica/Cahuachi		23.08.1933
	33.244:65	[Eintrag laut PK fehlt noch]	Amerika/Südamerika/Peru/Ica/Cahuachi		23.08.1933
	33.244:66	[Eintrag laut PK fehlt noch]	Amerika/Südamerika/Peru/Ica/Cahuachi		23.08.1933
	34.4:1	Tongefäß	Amerika/Zentralamerika/Guatemala/Verapaz		30.12.1933
	34.4:2	Tongefäß, mit menschlicher Figur	Amerika/Zentralamerika/Guatemala/Verapaz		30.12.1933
	34.11:1	Kartenspielergruppe aus Ton (7teilig)	Amerika/Nordamerika/Mexiko		18.1.1934
	34.11:2	Stier aus Ton	Amerika/Nordamerika/Mexiko		18.1.1934

Please note that many designations in this list have been identified as faulty, outdated or as racist abuse since the inventories' original conception.

Bild	Inventarnummer	Objektbezeichnung	Herkunft	Ethnie	Eingangsdatum
	34.11:3	Mann mit Lasso aus Ton	Amerika/Nordamerika/Mexiko		18.1.1934
	34.11:4	Mann mit Lasso aus Ton	Amerika/Nordamerika/Mexiko		18.1.1934
	34.11:5	Mann, liegend aus Ton	Amerika/Nordamerika/Mexiko		18.1.1934
	34.11:6	Mann mit Hut aus Ton	Amerika/Nordamerika/Mexiko		18.1.1934
	34.11:7	Mann mit Tuch aus Ton	Amerika/Nordamerika/Mexiko		18.1.1934
	34.11:8	Mann mit erhobenen Händen aus Ton	Amerika/Nordamerika/Mexiko		18.1.1934
	34.11:9	Reiter mit Lasso aus Ton	Amerika/Nordamerika/Mexiko		18.1.1934
	34.19:1	Figur (Volkstyp)	Amerika/Nordamerika/Mexiko		16.2.1934
	34.19:2	Figur (Volkstyp)	Amerika/Nordamerika/Mexiko		16.2.1934
	34.19:3	Figur (Volkstyp)	Amerika/Nordamerika/Mexiko		16.2.1934
	34.19:4	Figur (Volkstyp)	Amerika/Nordamerika/Mexiko		16.2.1934
	34.19:5	Figur (Volkstyp)	Amerika/Nordamerika/Mexiko		16.2.1934
	34.19:6	Figur (Volkstyp)	Amerika/Nordamerika/Mexiko		16.2.1934
	34.19:7	Kalebasse	Amerika/Nordamerika/Mexiko		16.2.1934
	34.20:1	Gehstock	Amerika/Nordamerika/Mexiko		24.2.1934
	34.26:1	Figur, gr. (Volkstyp), Figur in rot, grün, gelb, beigefarbenem Kleid und Umhang	Amerika/Nordamerika/Mexiko		7.3.1934
	34.26:2	Figur, gr. (Volkstyp), stehende Frau mit schlafendem Kind auf dem Rücken und Papagei auf der Schulter	Amerika/Nordamerika/Mexiko		7.3.1934
	34.26:3	Figur, gr. (Volkstyp), stehender Mann mit Seil in der Hand	Amerika/Nordamerika/Mexiko		7.3.1934
	34.26:4	Figur, gr. (Volkstyp), Mann mit Koteletten, der sich auf Kiste aufstützt	Amerika/Nordamerika/Mexiko		7.3.1934
	34.26:5	Figur, groß (Volkstyp), sitzender Mann mit Stiefeln und Pistole	Amerika/Nordamerika/Mexiko		7.3.1934
	34.26:6	Figur, gr. (Volkstyp), stehender Mann mit Stab in der Hand	Amerika/Nordamerika/Mexiko		7.3.1934
	34.26:7	Figur, gr. (Volkstyp)	Amerika/Nordamerika/Mexiko		7.3.1934
	34.26:8	Figur, kl. (Volkstyp), stehende Frau mit Kind und Tongefäßen	Amerika/Nordamerika/Mexiko		7.3.1934
	34.26:9	Figur, kl. (Volkstyp), Frau mit Kind	Amerika/Nordamerika/Mexiko		7.3.1934
	34.26:10	Figur, kl. (Volkstyp), stehende Frau mit Rückenlast	Amerika/Nordamerika/Mexiko		7.3.1934
	34.26:11 dop 1	Figur, kl. (Volkstyp), sitzende Frau	Amerika/Nordamerika/Mexiko		7.3.1934

Please note that racist designations in this list have been identified as such and outdated or racist abuse since the inventories' original conception.

Bild	Inventarnummer	Objektbezeichnung	Herkunft	Ethnie	Eingangsdatum
	34.26:12	Figur, kl. (Volkstyp), Mann mit Rückenlast aus Stroh	Amerika/Nordamerika/Mexiko		7.3.1934
	34.26:13	Figur, kl. (Volkstyp), Mann mit Rückenlast aus Holz	Amerika/Nordamerika/Mexiko		7.3.1934
	34.31:1	Perücke mit Perlenschmuck, für Frauen	Amerika/Südamerika/Chile/-/Angol, Renaico	<Amerika>/<Südamerika>/Mapuche, Araukaner	19.3.1934
	34.31:2	Kanne aus Kupfer	Amerika/Südamerika/Chile	<Amerika>/<Südamerika>/Mapuche, Araukaner	19.3.1934
	34.31:3	Kanne aus Kupfer	Amerika/Südamerika/Chile	<Amerika>/<Südamerika>/Mapuche, Araukaner	19.3.1934
	34.38:1	Puppe (Strohmann)	Amerika/Nordamerika/Mexiko/-/Majutla		5.4.1934
	34.53:1	Stirnschmuck	Amerika/Südamerika/Brasilien		30.4.1934
	34.63:1	Vase, kl. Tongefäß (Kinderspielzeug)	Amerika/Nordamerika/Mexiko		15.5.1934
	34.63:2	Vase, kl. Tongefäß (Kinderspielzeug)	Amerika/Nordamerika/Mexiko		15.5.1934
	34.63:3	Miniatur-Henkelkrug, kl. Tongefäß (Kinderspielzeug)	Amerika/Nordamerika/Mexiko		15.5.1934
	34.63:4	Miniatur-Henkelkrug, kl. Tongefäß (Kinderspielzeug)	Amerika/Nordamerika/Mexiko		15.5.1934
	34.63:5	Miniatur-Amphore, kl. Tongefäß (Kinderspielzeug)	Amerika/Nordamerika/Mexiko		15.5.1934
	34.63:6	Miniatur-Vase, kl. Tongefäß (Kinderspielzeug)	Amerika/Nordamerika/Mexiko		15.5.1934
	34.63:7	Miniatur-Fußschale, kl. Tongefäß (Kinderspielzeug)	Amerika/Nordamerika/Mexiko		15.5.1934
	34.63:8	Miniatur-Schale, kl. Tongefäß (Kinderspielzeug)	Amerika/Nordamerika/Mexiko		15.5.1934
	34.63:9	Miniatur-Vase, kl. Tongefäß (Kinderspielzeug)	Amerika/Nordamerika/Mexiko		15.5.1934
	34.63:10	Miniatur-Vase, kl. Tongefäß (Kinderspielzeug)	Amerika/Nordamerika/Mexiko		15.5.1934
	34.63:11	Miniatur-Botijo, kl. Tongefäß (Kinderspielzeug)	Amerika/Nordamerika/Mexiko		15.5.1934
	34.63:12	Miniatur-Henkelamphore, kl. Tongefäß (Kinderspielzeug)	Amerika/Nordamerika/Mexiko		15.5.1934
	34.63:13	Kleines Holzgefäß, Kinderspielzeug	Amerika/Nordamerika/Mexiko		15.5.1934
	34.63:14	Kleines Holzgefäß, Kinderspielzeug	Amerika/Nordamerika/Mexiko		15.5.1934

Please inform us if any designations in this list have been identified as faulty, outdated or abstract abuse since the inventories' original conception.

Bild	Inventarnummer	Objektbezeichnung	Herkunft	Ethnie	Eingangsdatum
	34.63:15	Kleine Schale aus Kürbis, Kinderspielzeug	Amerika/Nordamerika/Mexiko		15.5.1934
	34.63:16	Kleine Schale aus Kürbis, Kinderspielzeug	Amerika/Nordamerika/Mexiko		15.5.1934
	34.63:17	Klapper aus Kürbis, Kinderspielzeug	Amerika/Nordamerika/Mexiko		15.5.1934
	34.63:18	Klapper aus Kürbis, Kinderspielzeug	Amerika/Nordamerika/Mexiko		15.5.1934
	34.63:19	Frucht aus Wachs	Amerika/Nordamerika/Mexiko		15.5.1934
	34.63:20	Spardose, Frucht aus Wachs?	Amerika/Nordamerika/Mexiko		15.5.1934
	34.71:1	Opferlöffel aus Horn	Amerika/Nordamerika/USA/Oregon/Portland		26.5.1934
	34.76:1	Postenkladde: Steuerruder (Rödinger, Bergedorf)	Amerika/Südamerika/-/-/Peru		
	34.76:2	Postenkladde: Steuerruder (Rödinger, Bergedorf)	Amerika/Südamerika/-/-/Peru		
	34.77:1	Stück Bogenschnur (1)	Amerika/Südamerika/Brasilien	<Amerika>/<Südamerika>/Kaingang, Coroados	4.4.1934
	34.77:2	Probe Flechtmaterial, ungefärbt (2)	Amerika/Südamerika/Brasilien	<Amerika>/<Südamerika>/Kaingang, Coroados	4.4.1934
	34.77:3	Probe Flechtmaterial, rotbraun gefärbt (3)	Amerika/Südamerika/Brasilien	<Amerika>/<Südamerika>/Kaingang, Coroados	4.4.1934
	34.77:4	Körbchen mit rotbraunem Muster (4)	Amerika/Südamerika/Brasilien	<Amerika>/<Südamerika>/Kaingang, Coroados	4.4.1934
	34.77:5	Körbchen mit rotbraunem und schwarzem Muster (5)	Amerika/Südamerika/Brasilien	<Amerika>/<Südamerika>/Kaingang, Coroados	4.4.1934
	34.77:6	Körbchen, unfertig mit rotbraunem Muster (6)	Amerika/Südamerika/Brasilien	<Amerika>/<Südamerika>/Kaingang, Coroados	4.4.1934
	34.77:7	Streifen, geflochten, einfarbig, für Strohhüte (7)	Amerika/Südamerika/Brasilien	<Amerika>/<Südamerika>/Kaingang, Coroados	4.4.1934
	34.77:8	Streifen, geflochten, rotbraun gemustert für Strohhüte (8)	Amerika/Südamerika/Brasilien	<Amerika>/<Südamerika>/Kaingang, Coroados	4.4.1934
	34.77:9	Körbchen (9)	Amerika/Südamerika/Brasilien	<Amerika>/<Südamerika>/Kaingang, Coroados	4.4.1934
	34.77:10	Körbchen (10)	Amerika/Südamerika/Brasilien	<Amerika>/<Süda	4.4.1934

Please note that many designations in this list have been identified as faulty, outdated or as racist abuse since the inventories' original conception.

Bild	Inventarnummer	Objektbezeichnung	Herkunft	Ethnie	Eingangsdatum
				merika>/Kaingang, Coroados	
	34.77:11	Körbchen (11)	Amerika/Südamerika/Brasilien	<Amerika>/<Südamerika>/Kaingang, Coroados	4.4.1934
	34.77:12	Körbchen (12)	Amerika/Südamerika/Brasilien	<Amerika>/<Südamerika>/Kaingang, Coroados	4.4.1934
	34.77:13	Zigarre (13)	Amerika/Südamerika/Brasilien	<Amerika>/<Südamerika>/Bororo/nordöstliche Bororo	4.4.1934
	34.77:14	Hobelschnecke (14)	Amerika/Südamerika/Brasilien	<Amerika>/<Südamerika>/Bororo/nordöstliche Bororo	4.4.1934
	34.77:15	Brustschmuck aus Gürteltierkrallen (15)	Amerika/Südamerika/Brasilien	<Amerika>/<Südamerika>/Bororo/nordöstliche Bororo	4.4.1934
	34.77:16	Stirnschmuck aus Jaguarkrallen (16)	Amerika/Südamerika/Brasilien	<Amerika>/<Südamerika>/Bororo/nordöstliche Bororo	4.4.1934
	34.77:17	Kopfschmuck aus Ararafedern (17)	Amerika/Südamerika/Brasilien	<Amerika>/<Südamerika>/Bororo/nordöstliche Bororo	4.4.1934
	34.77:18	Probe Körperfarbe; Urucú (18)	Amerika/Südamerika/Brasilien	<Amerika>/<Südamerika>/Bororo/nordöstliche Bororo	4.4.1934
	34.77:19	Probe harz zum Einreiben und Kleben von Federarbeiten (19)	Amerika/Südamerika/Brasilien	<Amerika>/<Südamerika>/Bororo/nordöstliche Bororo	4.4.1934
	34.77:20	Zigarette mit Maisstroh-Umhüllung (20)	Amerika/Südamerika/Brasilien	<Amerika>/<Südamerika>/Bororo/nordöstliche Bororo	4.4.1934
	34.77:21	Haarpfeil (21)	Amerika/Südamerika/Brasilien	<Amerika>/<Südamerika>/Bororo/nordöstliche Bororo	4.4.1934
	34.77:22	Haarpfeil (22)	Amerika/Südamerika/Brasilien	<Amerika>/<Südamerika>/Bororo/nordöstliche Bororo	4.4.1934
	34.77:23	Haarpfeil (23)	Amerika/Südamerika/Brasilien	<Amerika>/<Südamerika>/Bororo/nordöstliche Bororo	4.4.1934
	34.77:24	Haarpfeil (24)	Amerika/Südamerika/Brasilien	<Amerika>/<Südamerika>/Bororo/no	4.4.1934

Please note that many designations in this list have been identified as faulty, outdated or as racist abuse since the inventories original conception.

Bild	Inventarnummer	Objektbezeichnung	Herkunft	Ethnie	Eingangsdatum
				rdöstliche Bororo	
	34.77:25	Hobel aus Wasserschweinzähnen (25)	Amerika/Südamerika/Brasilien	<Amerika>/<Südamerika>/Bororo/nordöstliche Bororo	4.4.1934
	34.77:26	Hobel aus Wasserschweinzähnen (26)	Amerika/Südamerika/Brasilien	<Amerika>/<Südamerika>/Bororo/nordöstliche Bororo	4.4.1934
	34.77:27	Ohrgehänge aus metallener Patronenhülse (27)	Amerika/Südamerika/Brasilien	<Amerika>/<Südamerika>/Bororo/nordöstliche Bororo	4.4.1934
	34.77:28	Ohrgehänge aus metallener Patronenhülse (28)	Amerika/Südamerika/Brasilien	<Amerika>/<Südamerika>/Bororo/nordöstliche Bororo	4.4.1934
	34.77:29	Schote Vanille (29)	Amerika/Südamerika/Brasilien	<Amerika>/<Südamerika>/Bororo/nordöstliche Bororo	4.4.1934
	34.77:30	Lippengehänge für Männer (30)	Amerika/Südamerika/Brasilien	<Amerika>/<Südamerika>/Bororo/nordöstliche Bororo	4.4.1934
	34.77:31	Lippengehänge aus Muschelscheiben (31)	Amerika/Südamerika/Brasilien	<Amerika>/<Südamerika>/Bororo/nordöstliche Bororo	4.4.1934
	34.77:32	Brustschmuck für kleine Mädchen (32)	Amerika/Südamerika/Brasilien	<Amerika>/<Südamerika>/Bororo/nordöstliche Bororo	4.4.1934
	34.77:33	Brustschmuck für kleine Mädchen (33)	Amerika/Südamerika/Brasilien	<Amerika>/<Südamerika>/Bororo/nordöstliche Bororo	4.4.1934
	34.77:34	Brustschmuck für kleine Mädchen (34)	Amerika/Südamerika/Brasilien	<Amerika>/<Südamerika>/Bororo/nordöstliche Bororo	4.4.1934
	34.77:35	Seiher aus Blattrippen (35)	Amerika/Südamerika/Brasilien	<Amerika>/<Südamerika>/Bororo/nordöstliche Bororo	4.4.1934
	34.77:36	Fischnetz (36)	Amerika/Südamerika/Brasilien	<Amerika>/<Südamerika>/Bororo/nordöstliche Bororo	4.4.1934
	34.77:37	Leibschnur aus Palmenkernen (37)	Amerika/Südamerika/Brasilien	<Amerika>/<Südamerika>/Bororo/nordöstliche Bororo	4.4.1934
	34.77:38	Leibschnur aus Palmenkernen (38)	Amerika/Südamerika/Brasilien	<Amerika>/<Südamerika>/Bororo/nordöstliche Bororo	4.4.1934

Please note that many designations in this list have been identified as faulty, outdated or as racist abuse since the inventories' original conception.

Bild	Inventarnummer	Objektbezeichnung	Herkunft	Ethnie	Eingangsdatum
	34.77:39	Medizin für Männer (39)	Amerika/Südamerika/Brasilien	<Amerika>/<Südamerika>/Bororo/nordöstliche Bororo	4.4.1934
	34.77:40	Webeschwert (40)	Amerika/Südamerika/Brasilien	<Amerika>/<Südamerika>/Bororo/nordöstliche Bororo	4.4.1934
	34.77:41	Nasenschmuck (zweiteilig) aus Federn (41)	Amerika/Südamerika/Brasilien	<Amerika>/<Südamerika>/Bororo/nordöstliche Bororo	4.4.1934
	34.77:42	Schwertkeule (42)	Amerika/Südamerika/Brasilien	<Amerika>/<Südamerika>/Bororo/nordöstliche Bororo	4.4.1934
	34.77:43	Leibbinde für Frauen (43)	Amerika/Südamerika/Brasilien	<Amerika>/<Südamerika>/Bororo/nordöstliche Bororo	4.4.1934
	34.77:44	Schambinde für Frauen (44)	Amerika/Südamerika/Brasilien	<Amerika>/<Südamerika>/Bororo/nordöstliche Bororo	4.4.1934
	34.77:45	Brustschnur aus Baumwollfäden (45)	Amerika/Südamerika/Brasilien	<Amerika>/<Südamerika>/Bororo/nordöstliche Bororo	4.4.1934
	34.77:46	Armband, gewebt (46)	Amerika/Südamerika/Brasilien	<Amerika>/<Südamerika>/Bororo/nordöstliche Bororo	4.4.1934
	34.77:47	Armband, gewebt (47)	Amerika/Südamerika/Brasilien	<Amerika>/<Südamerika>/Bororo/nordöstliche Bororo	4.4.1934
	34.77:48	Beinband, gewebt (48)	Amerika/Südamerika/Brasilien	<Amerika>/<Südamerika>/Bororo/nordöstliche Bororo	4.4.1934
	34.77:49	Beinband, gewebt (49)	Amerika/Südamerika/Brasilien	<Amerika>/<Südamerika>/Bororo/nordöstliche Bororo	4.4.1934
	34.77:50	Toschale (50)	Amerika/Südamerika/Brasilien	<Amerika>/<Südamerika>/Bororo/nordöstliche Bororo	4.4.1934
	34.77:51	Trompete aus Kalebassenschale (51)	Amerika/Südamerika/Brasilien	<Amerika>/<Südamerika>/Bororo/nordöstliche Bororo	4.4.1934
	34.77:52	Schnur aus Frauenhaar (52)	Amerika/Südamerika/Brasilien	<Amerika>/<Südamerika>/Bororo/nordöstliche Bororo	4.4.1934
	34.77:53	Stirnschmuck (53)	Amerika/Südamerika/Brasilien	<Amerika>/<Süda	4.4.1934

Please note that many designations in this list have been identified as faulty, outdated or as racist abuse since the inventorization annual conception.

Bild	Inventarnummer	Objektbezeichnung	Herkunft	Ethnie	Eingangsdatum
				merika>/Bororo/nordöstliche Bororo	
	34.77:54	Stirnschmuck aus Rindshautstreifen (54)	Amerika/Südamerika/Brasilien	<Amerika>/<Südamerika>/Bororo/nordöstliche Bororo	4.4.1934
	34.77:55	Ohrgehänge für Männer und Frauen (55)	Amerika/Südamerika/Brasilien	<Amerika>/<Südamerika>/Bororo/nordöstliche Bororo	4.4.1934
	34.77:56	Ohrgehänge für Männer und Frauen (56)	Amerika/Südamerika/Brasilien	<Amerika>/<Südamerika>/Bororo/nordöstliche Bororo	4.4.1934
	34.77:57	Ohrgehänge für Männer und Frauen (57)	Amerika/Südamerika/Brasilien	<Amerika>/<Südamerika>/Bororo/nordöstliche Bororo	4.4.1934
	34.77:58	Ohrgehänge für Männer und Frauen (58)	Amerika/Südamerika/Brasilien	<Amerika>/<Südamerika>/Bororo/nordöstliche Bororo	4.4.1934
	34.77:59	Fischnetz in Arbeit (59)	Amerika/Südamerika/Brasilien	<Amerika>/<Südamerika>/Bororo/nordöstliche Bororo	4.4.1934
	34.77:60	Materialprobe zum Fischnetz (60)	Amerika/Südamerika/Brasilien	<Amerika>/<Südamerika>/Bororo/nordöstliche Bororo	4.4.1934
	34.77:61	Knäuel Faser zum Fischnetz (61)	Amerika/Südamerika/Brasilien	<Amerika>/<Südamerika>/Bororo/nordöstliche Bororo	4.4.1934
	34.77:62	Schwirrholz (62)	Amerika/Südamerika/Brasilien	<Amerika>/<Südamerika>/Bororo/nordöstliche Bororo	4.4.1934
	34.77:63	Haarpfeil für Männer (63)	Amerika/Südamerika/Brasilien	<Amerika>/<Südamerika>/Bororo/nordöstliche Bororo	4.4.1934
	34.77:64	Armband, gewebt (64)	Amerika/Südamerika/Brasilien	<Amerika>/<Südamerika>/Bororo/nordöstliche Bororo	4.4.1934
	34.77:65	Armband, gewebt (65)	Amerika/Südamerika/Brasilien	<Amerika>/<Südamerika>/Bororo/nordöstliche Bororo	4.4.1934
	34.77:66	Haut von Stachelrochen (66)	Amerika/Südamerika/Brasilien	<Amerika>/<Südamerika>/Bororo/nordöstliche Bororo	4.4.1934
	34.77:67	Steinbeil, alt (67)	Amerika/Südamerika/Brasilien	<Amerika>/<Südamerika>/Bororo/no	4.4.1934

Please note that many designations in this list have been identified as faulty, outdated or as racist abuse since the inventories' original conception.

Bild	Inventarnummer	Objektbezeichnung	Herkunft	Ethnie	Eingangsdatum
				rdöstliche Bororo	
	34.77:68	Steinbeil, jünger (68)	Amerika/Südamerika/Brasilien	<Amerika>/<Südamerika>/Bororo/nordöstliche Bororo	4.4.1934
	34.77:69	Lippengehänge aus Muschelscheiben (69)	Amerika/Südamerika/Brasilien	<Amerika>/<Südamerika>/Bororo/nordöstliche Bororo	4.4.1934
	34.77:70	Kopfschmuck aus Ararafedern (70)	Amerika/Südamerika/Brasilien	<Amerika>/<Südamerika>/Bororo/nordöstliche Bororo	4.4.1934
	34.77:71	Penisstulpe (71)	Amerika/Südamerika/Brasilien	<Amerika>/<Südamerika>/Bororo/nordöstliche Bororo	4.4.1934
	34.77:72	Penisstulpe (72)	Amerika/Südamerika/Brasilien	<Amerika>/<Südamerika>/Bororo/nordöstliche Bororo	4.4.1934
	34.77:73	Penisstulpe (73)	Amerika/Südamerika/Brasilien	<Amerika>/<Südamerika>/Bororo/nordöstliche Bororo	4.4.1934
	34.77:74	Penisstulpe (74)	Amerika/Südamerika/Brasilien	<Amerika>/<Südamerika>/Bororo/nordöstliche Bororo	4.4.1934
	34.77:75	Penisstulpe (75)	Amerika/Südamerika/Brasilien	<Amerika>/<Südamerika>/Bororo/nordöstliche Bororo	4.4.1934
	34.77:76	Penisstulpe (76)	Amerika/Südamerika/Brasilien	<Amerika>/<Südamerika>/Bororo/nordöstliche Bororo	4.4.1934
	34.77:77	Penisstulpe (77)	Amerika/Südamerika/Brasilien	<Amerika>/<Südamerika>/Bororo/nordöstliche Bororo	4.4.1934
	34.77:78	Penisstulpe (78)	Amerika/Südamerika/Brasilien	<Amerika>/<Südamerika>/Bororo/nordöstliche Bororo	4.4.1934
	34.77:79	Spindelstab (79)	Amerika/Südamerika/Brasilien	<Amerika>/<Südamerika>/Bororo/nordöstliche Bororo	4.4.1934
	34.77:80	Spinnwirtel aus Ton (80)	Amerika/Südamerika/Brasilien	<Amerika>/<Südamerika>/Bororo/nordöstliche Bororo	4.4.1934
	34.77:81	Spinnwirtel aus Ton (81)	Amerika/Südamerika/Brasilien	<Amerika>/<Südamerika>/Bororo/nordöstliche Bororo	4.4.1934

Please note that many designations in this list have been identified as faulty, outdated or as racist abuse since the inventories' original conception.

Bild	Inventarnummer	Objektbezeichnung	Herkunft	Ethnie	Eingangsdatum
	34.77:82	Feuerfächer, geflochten	Amerika/Südamerika/Brasilien	<Amerika>/<Südamerika>/Bororo/nordöstliche Bororo	4.4.1934
	34.77:83	Feuerfächer, geflochten (83)	Amerika/Südamerika/Brasilien	<Amerika>/<Südamerika>/Bororo/nordöstliche Bororo	4.4.1934
	34.77:84	Kochtopf aus Ton mit rotem Muster (84)	Amerika/Südamerika/Brasilien	<Amerika>/<Südamerika>/Bororo/nordöstliche Bororo	4.4.1934
	34.77:85	Kochtopf aus Ton mit rotem Muster (84)	Amerika/Südamerika/Brasilien/nordöstliches Brasilien	<Amerika>/<Südamerika>/Bororo/nordöstliche Bororo	4.4.1934
	34.77:86	Fächer aus Palmblatt (86)	Amerika/Südamerika/Brasilien	<Amerika>/<Südamerika>/Bororo/nordöstliche Bororo	4.4.1934
	34.77:87	Jagdtasche für Männer (87)	Amerika/Südamerika/Brasilien	<Amerika>/<Südamerika>/Bororo/nordöstliche Bororo	4.4.1934
	34.77:88	Jagdtasche für Männer (88)	Amerika/Südamerika/Brasilien	<Amerika>/<Südamerika>/Bororo/nordöstliche Bororo	4.4.1934
	34.77:89	Tasche (89)	Amerika/Südamerika/Brasilien	<Amerika>/<Südamerika>/Bororo/nordöstliche Bororo	4.4.1934
	34.77:90	Tasche (90)	Amerika/Südamerika/Brasilien	<Amerika>/<Südamerika>/Bororo/nordöstliche Bororo	4.4.1934
	34.77:91	Tasche (91)	Amerika/Südamerika/Brasilien	<Amerika>/<Südamerika>/Bororo/nordöstliche Bororo	4.4.1934
	34.77:92	Tasche (92)	Amerika/Südamerika/Brasilien	<Amerika>/<Südamerika>/Bororo/nordöstliche Bororo	4.4.1934
	34.77:93	Tasche (93)	Amerika/Südamerika/Brasilien	<Amerika>/<Südamerika>/Bororo/nordöstliche Bororo	4.4.1934
	34.77:94	Tasche (94)	Amerika/Südamerika/Brasilien	<Amerika>/<Südamerika>/Bororo/nordöstliche Bororo	4.4.1934
	34.77:95	Tasche (95)	Amerika/Südamerika/Brasilien	<Amerika>/<Südamerika>/Bororo/nordöstliche Bororo	4.4.1934
	34.77:96	Tasche (96)	Amerika/Südamerika/Brasilien	<Amerika>/<Süda	4.4.1934

Please note that many designations in this list have been identified as faulty, outdated or as racist abuse since the inventorization annual conception.

Bild	Inventarnummer	Objektbezeichnung	Herkunft	Ethnie	Eingangsdatum
				merika>/Bororo/nordöstliche Bororo	
	34.77:97	Korbschale (97)	Amerika/Südamerika/Brasilien	<Amerika>/<Südamerika>/Bororo/nordöstliche Bororo	4.4.1934
	34.77:98	Pinsel, als Fächer gebraucht (98)	Amerika/Südamerika/Brasilien	<Amerika>/<Südamerika>/Bororo/nordöstliche Bororo	4.4.1934
	34.77:99	Kleiner Pinsel, als Fächer gebraucht (99)	Amerika/Südamerika/Brasilien	<Amerika>/<Südamerika>/Bororo/nordöstliche Bororo	4.4.1934
	34.77:100	palmfruchtstengel, aus dem Fächerpinsel gemacht werden (100)	Amerika/Südamerika/Brasilien	<Amerika>/<Südamerika>/Bororo/nordöstliche Bororo	4.4.1934
	34.77:101	Stirnbinde für Männer aus weißem Baumwollgarn (101)	Amerika/Südamerika/Brasilien	<Amerika>/<Südamerika>/Bororo/nordöstliche Bororo	4.4.1934
	34.77:102	Stirnbinde für Männer aus rosa Baumwollgarn (102)	Amerika/Südamerika/Brasilien	<Amerika>/<Südamerika>/Bororo/nordöstliche Bororo	4.4.1934
	34.77:103	Stirnband für Männer aus rotem Baumwollgarn (103)	Amerika/Südamerika/Brasilien	<Amerika>/<Südamerika>/Bororo/nordöstliche Bororo	4.4.1934
	34.77:104	Stirnband für Männer aus braunem Baumwollgarn (104)	Amerika/Südamerika/Brasilien	<Amerika>/<Südamerika>/Bororo/nordöstliche Bororo	4.4.1934
	34.77:105	Kleines Körbchen (105)	Amerika/Südamerika/Brasilien	<Amerika>/<Südamerika>/Bororo/nordöstliche Bororo	4.4.1934
	34.77:106	Körbchen (Nachahmung der Kayapa-Indianer vom Rio Araguaya) (106)	Amerika/Südamerika/Brasilien	<Amerika>/<Südamerika>/Bororo/nordöstliche Bororo	4.4.1934
	34.77:107	Stück einer Felsmalerei (107)	Amerika/Südamerika/Brasilien	<Amerika>/<Südamerika>/Bororo/nordöstliche Bororo	4.4.1934
	34.77:108	Bogenstab des Ehrenbogens eines Jaguartöters (108)	Amerika/Südamerika/Brasilien	<Amerika>/<Südamerika>/Bororo/nordöstliche Bororo	4.4.1934
	34.77:109	Pfeil (109)	Amerika/Südamerika/Brasilien	<Amerika>/<Südamerika>/Bororo/nordöstliche Bororo	4.4.1934
	34.77:110	Pfeil (110)	Amerika/Südamerika/Brasilien	<Amerika>/<Südamerika>/Bororo/no	4.4.1934

Please note that many designations in this list have been identified as faulty, outdated or as racist abuse since the inventories' original conception.

Bild	Inventarnummer	Objektbezeichnung	Herkunft	Ethnie	Eingangsdatum
				rdöstliche Bororo	
	34.77:111	Totentrompete (111)	Amerika/Südamerika/Brasilien	<Amerika>/<Südamerika>/Bororo/nordöstliche Bororo	4.4.1934
	34.77:112	Große Matte (112)	Amerika/Südamerika/Brasilien	<Amerika>/<Südamerika>/Bororo/nordöstliche Bororo	4.4.1934
	34.77:113	Tasche (113)	Amerika/Südamerika/Brasilien	<Amerika>/<Südamerika>/Bororo/nordöstliche Bororo	4.4.1934
	34.77:114	Henkeltasche (114)	Amerika/Südamerika/Brasilien	<Amerika>/<Südamerika>/Bororo/nordöstliche Bororo	4.4.1934
	34.77:115	Henkeltasche (115)	Amerika/Südamerika/Brasilien	<Amerika>/<Südamerika>/Bororo/nordöstliche Bororo	4.4.1934
	34.80:1	Gürtelband	Amerika/Nordamerika/Mexiko/Chihuahua/Chihuahua	<Amerika>/<Mittelamerika>/Tarahumara, Rarámuri	
	34.80:2	Steinbeilklinge	Amerika/Nordamerika/Mexiko/Chihuahua/Chihuahua	<Amerika>/<Mittelamerika>/Tarahumara, Rarámuri	9.6.1934
	34.80:3	Steinbeilklinge	Amerika/Nordamerika/Mexiko/Chihuahua/Chihuahua	<Amerika>/<Mittelamerika>/Tarahumara, Rarámuri	9.6.1934
	34.80:4	Großer Jagdbogen	Amerika/Nordamerika/Mexiko/Chihuahua/Chihuahua	<Amerika>/<Mittelamerika>/Tarahumara, Rarámuri	9.6.1934
	34.80:5	Kleiner Bogen zum Fische-Schießen	Amerika/Nordamerika/Mexiko/Chihuahua/Chihuahua	<Amerika>/<Mittelamerika>/Tarahumara, Rarámuri	9.6.1934
	34.80:6	Pfeil zum Fische-Schießen	Amerika/Nordamerika/Mexiko/Chihuahua/Chihuahua (?)	<Amerika>/<Mittelamerika>/Tarahumara, Rarámuri	9.6.1934
	34.80:7	Pfeil zum Fische-Schießen	Amerika/Nordamerika/Mexiko/Chihuahua/Chihuahua	<Amerika>/<Mittelamerika>/Tarahumara, Rarámuri	9.6.1934
	34.80:8	Pfeil zum Fische-Schießen	Amerika/Nordamerika/Mexiko/Chihuahua/Chihuahua	<Amerika>/<Mittelamerika>/Tarahumara, Rarámuri	9.6.1934
	34.80:9	Pfeil zum Fische-Schießen	Amerika/Nordamerika/Mexiko/Chihuahua/Chihuahua	<Amerika>/<Mittelamerika>/Tarahumara, Rarámuri	9.6.1934

Please note that many designations in this list have been identified as faulty, outdated or as racist abuse since the inventories' original conception.

Bild	Inventarnummer	Objektbezeichnung	Herkunft	Ethnie	Eingangsdatum
	34.80:10	Handreibstein ? (Stein zum Tapaklopfen)	Amerika/Nordamerika/Mexiko/Chihuahua/Chihuahua	<Amerika>/<Mittelamerika>/Tarahumara, Rarámuri	9.6.1934
	34.80:11	Spindel	Amerika/Nordamerika/Mexiko/Chihuahua/Chihuahua	<Amerika>/<Mittelamerika>/Tarahumara, Rarámuri	9.6.1934
	34.80:12	Tanzfächer	Amerika/Nordamerika/Mexiko/Chihuahua/Chihuahua	<Amerika>/<Mittelamerika>/Tarahumara, Rarámuri	9.6.1934
	34.80:13	Tanzrassel	Amerika/Nordamerika/Mexiko/Chihuahua/Chihuahua	<Amerika>/<Mittelamerika>/Tarahumara, Rarámuri	9.6.1934
	34.80:14	Reifen für Reifenspiel	Amerika/Nordamerika/Mexiko/Chihuahua/Chihuahua	<Amerika>/<Mittelamerika>/Tarahumara, Rarámuri	9.6.1934
	34.80:15	Stab für Reifenspiel	Amerika/Nordamerika/Mexiko/Chihuahua/Chihuahua	<Amerika>/<Mittelamerika>/Tarahumara, Rarámuri	9.6.1934
	34.80:16	Fußball aus Holz	Amerika/Nordamerika/Mexiko/Chihuahua/Chihuahua	<Amerika>/<Mittelamerika>/Tarahumara, Rarámuri	9.6.1934
	34.80:17	Kalebasse zum Schöpfen und Trinken	Amerika/Nordamerika/Mexiko/Chihuahua/Chihuahua	<Amerika>/<Mittelamerika>/Tarahumara, Rarámuri	9.6.1934
	34.80:18	Paar Sandalen aus Leder	Amerika/Nordamerika/Mexiko/Chihuahua/Chihuahua	<Amerika>/<Mittelamerika>/Tarahumara, Rarámuri	9.6.1934
	34.85:1	Paar Schneeschuhe	Amerika/Nordamerika/USA	<Amerika>/<Nordamerika>/Sioux	11.6.1934
	34.88:1	Speerspitze aus Knochen	Amerika/Südamerika/Argentinien/Feuerland		16.6.1934
	34.88:2	Speerspitze aus Knochen	Amerika/Südamerika/Argentinien/Feuerland		16.6.1934
	34.88:3	Speerspitze aus Knochen	Amerika/Südamerika/Argentinien/Feuerland		16.6.1934
	34.88:4	Körbchen, geflochten	Amerika/Südamerika/Argentinien/Feuerland		16.6.1934
	34.88:5	Schmuckkette	Amerika/Südamerika/Argentinien/Feuerland		16.6.1934
	34.88:6	Bola	Amerika/Südamerika/Argentinien		16.6.1934
	34.88:7	Bola	Amerika/Südamerika/Argentinien		16.6.1934
	34.88:8	Bolakugel	Amerika/Südamerika/Argentinien		16.6.1934
	34.88:9	Bolakugel	Amerika/Südamerika/Argentinien		16.6.1934
	34.88:10	Bolakugel	Amerika/Südamerika/Argentinien		16.6.1934

Please note that many designations in this list have been identified as faulty, outdated or as racist abuse since the inventories origin. corruption.

Bild	Inventarnummer	Objektbezeichnung	Herkunft	Ethnie	Eingangsdatum
	34.88:11	Bolakugel	Amerika/Südamerika/Argentinien		16.6.1934
	34.88:12	Bolakugel	Amerika/Südamerika/Argentinien		16.6.1934
	34.88:13	Bolakugel	Amerika/Südamerika/Argentinien		16.6.1934
	34.92:1	Flöte aus Ton (Vogel)	Amerika/Südamerika/Ecuador/Manabí/Rio Cojimies, Umgebung von Cojimies		25.6.1934
	34.92:2	Flöte aus Ton (Vogel)	Amerika/Südamerika/Ecuador/Manabí/Rio Cojimies, Umgebung von Cojimies		25.6.1934
	34.92:3	Kopf aus Ton (Bruchstück)	Amerika/Südamerika/Ecuador/Manabí/Rio Cojimies, Umgebung von Cojimies		25.6.1934
	34.92:4	Tier aus Ton	Amerika/Südamerika/Ecuador/Manabí/Rio Cojimies, Umgebung von Cojimies		25.6.1934
	34.92:5	Gefäßbruchstück aus Ton	Amerika/Südamerika/Ecuador/Manabí/Rio Cojimies, Umgebung von Cojimies		25.6.1934
	34.92:6	Figur aus Ton, sitzend	Amerika/Südamerika/Ecuador/Manabí/Cheve am Rio Cheve oberhalb Cojimies		25.6.1934
	34.92:7	Figur aus Ton, stehend	Amerika/Südamerika/Ecuador/Manabí/Cheve am Rio Cheve oberhalb Cojimies		25.6.1934
	34.92:8	Gefäß aus Ton, kugelförmig	Amerika/Südamerika/Ecuador/Manabí/Cheve am Rio Cheve oberhalb Cojimies		25.6.1934
	34.92:9	Bruchstück aus Ton	Amerika/Südamerika/Ecuador/Manabí/Cheve am Rio Cheve oberhalb Cojimies		25.6.1934
	34.92:10	Figur aus Ton, weiblich (Chorrera-Kultur)	Amerika/Südamerika/Ecuador/Esmeraldas/Umgebung von Esmeraldas (am Fluß gefunden)		25.6.1934
	34.92:11	Figur aus Ton (Bruchstück)	Amerika/Südamerika/Ecuador/Esmeraldas/Umgebung von Esmeraldas (am Fluß gefunden)		25.6.1934
	34.92:12	Gefäß aus Ton (Kopf)	Amerika/Südamerika/Ecuador/Esmeraldas/Umgebung von Esmeraldas (am Fluß gefunden)		25.6.1934
	34.92:13	Gefäß aus Ton (Affe)	Amerika/Südamerika/Ecuador/Esmeraldas/Umgebung von Esmeraldas (am Fluß gefunden)		25.6.1934
	34.92:14	Beilklinge, heller Stein	Amerika/Südamerika/Ecuador/Esmeraldas/Umgebung von Esmeraldas (am Fluß gefunden)		25.6.1934
	34.92:15	Beilklinge, schwarzer Stein	Amerika/Südamerika/Ecuador/Esmeraldas/Umgebung von Esmeraldas (am Fluß gefunden)		25.6.1934
	34.92:16	Einsteckschachtel, geflochten	Amerika/Südamerika/Ecuador/-/Andengebiet Ecuadors	<Amerika>/<Südamerika>/Quechua	25.6.1934
	34.92:17	Einsteckschachtel, geflochten	Amerika/Südamerika/Ecuador/-/Andengebiet Ecuadors	<Amerika>/<Südamerika>/Quechua	25.6.1934
	34.99:1	Tongefäß (Depotfund); länglich mit Ritzverzierungen, grau lackiert?	Amerika/Zentralamerika/Guatemala/Alta Verapaz		5.6.1934
	34.99:2	Tonschale	Amerika/Zentralamerika/Guatemala/Alta		5.6.1934

Please note that many designations in this list have been identified as racist, unused or as racist misuse since the inventories' original conception.

Bild	Inventarnummer	Objektbezeichnung	Herkunft	Ethnie	Eingangsdatum
			Verapaz/Finca Seritquiche		
	34.99:3	Tonschale	Amerika/Zentralamerika/Guatemala/Alta Verapaz/Finca Seritquiche		5.6.1934
	34.99:4	Tonschale	Amerika/Zentralamerika/Guatemala/Alta Verapaz/Finca Seritquiche		5.6.1934
	34.99:5	Bruchstück eines Tongefäßes mit Menschenkopf-Darstellung	Amerika/Zentralamerika/Guatemala/Alta Verapaz/Finca Seritquiche		5.6.1934
	34.99:6	Flöte aus Ton	Amerika/Zentralamerika/Guatemala/Alta Verapaz/Gegend von Tactic		5.6.1934
	34.99:7	Bruchstück vom Schaft einer Hockerfigur aus Stein mit Tierfigur im Relief	Amerika/Zentralamerika/Guatemala		5.6.1934
	34.110:1	Lederkoffer	Amerika/Südamerika/Bolivien		29.8.1934
	34.110:2	Lederkoffer	Amerika/Südamerika/Bolivien		29.8.1934
	34.113:1	Steinwerkzeug	Amerika/Südamerika/Bolivien/-/Porvenir		20.9.1934
	34.113:2	Steinwerkzeug	Amerika/Südamerika/Bolivien/-/Trinidad		20.9.1934
	34.113:3	Steinwerkzeug	Amerika/Südamerika/Bolivien/-/Cochnetz, Esperanza		20.9.1934
	34.113:4	Steinwerkzeug	Amerika/Südamerika/Bolivien/-/Cochnetz, Esperanza		20.9.1934
	34.113:5	Steinwerkzeug	Amerika/Südamerika/Bolivien/-/Cochnetz, Esperanza		20.9.1934
	34.113:6	Steinwerkzeug	Amerika/Südamerika/Bolivien/-/Cochnetz, Esperanza		20.9.1934
	34.113:7	Steinwerkzeug	Amerika/Südamerika/Bolivien/-/Cochnetz, Esperanza		20.9.1934
	34.113:8	Steinwerkzeug	Amerika/Südamerika/Bolivien/-/Cochnetz, Esperanza		20.9.1934
	34.113:9	Steinwerkzeug	Amerika/Südamerika/Bolivien/-/Cochnetz, Esperanza		20.9.1934
	34.113:10	Steinwerkzeug	Amerika/Südamerika/Bolivien/-/Cochnetz, Esperanza		20.9.1934
	34.113:11	Steinwerkzeug	Amerika/Südamerika/Bolivien/-/Cochnetz, Esperanza		20.9.1934
	34.124:1	Figur	Amerika/Nordamerika/Mexiko/-/Yucatan u. Mexico-Stadt; Yukatan und Mexico-Stadt		6.10.1934
	34.124:2	Figur, stehender Mann mit Bastumhang	Amerika/Nordamerika/Mexiko/-/Yucatan u. Mexico-Stadt; Yukatan und Mexico-Stadt		6.10.1934
	34.124:3	Figur	Amerika/Nordamerika/Mexiko/-/Yucatan u. Mexico-Stadt; Yukatan und Mexico-Stadt		6.10.1934

Please note that many designations in this list have been identified as faulty, outdated or abstract abuse since the inventories' original conception.

Bild	Inventarnummer	Objektbezeichnung	Herkunft	Ethnie	Eingangsdatum
	34.124:4	Figur	Amerika/Nordamerika/Mexiko/-/Yucatan u. Mexico-Stadt; Yukatan und Mexico-Stadt		6.10.1934
	34.124:5	Figur	Amerika/Nordamerika/Mexiko/-/Yucatan u. Mexico-Stadt; Yukatan und Mexico-Stadt		6.10.1934
	34.124:6	Figur	Amerika/Nordamerika/Mexiko/-/Yucatan u. Mexico-Stadt; Yukatan und Mexico-Stadt		6.10.1934
	34.124:7	Figur	Amerika/Nordamerika/Mexiko/-/Yucatan u. Mexico-Stadt; Yukatan und Mexico-Stadt		6.10.1934
	34.124:8	Figur	Amerika/Nordamerika/Mexiko/-/Yucatan u. Mexico-Stadt; Yukatan und Mexico-Stadt		6.10.1934
	34.124:9	Figur	Amerika/Nordamerika/Mexiko/-/Yucatan u. Mexico-Stadt; Yukatan und Mexico-Stadt		6.10.1934
	34.124:10	Figur	Amerika/Nordamerika/Mexiko/-/Yucatan u. Mexico-Stadt; Yukatan und Mexico-Stadt		6.10.1934
	34.124:11	Figur	Amerika/Nordamerika/Mexiko/-/Yucatan u. Mexico-Stadt; Yukatan und Mexico-Stadt		6.10.1934
	34.124:12	Figur	Amerika/Nordamerika/Mexiko/-/Yucatan u. Mexico-Stadt; Yukatan und Mexico-Stadt		6.10.1934
	34.124:13	Figur	Amerika/Nordamerika/Mexiko/-/Yucatan u. Mexico-Stadt; Yukatan und Mexico-Stadt		6.10.1934
	34.124:14	Figur, stehende Frau mit Kind und Hut	Amerika/Nordamerika/Mexiko/-/Yucatan u. Mexico-Stadt; Yukatan und Mexico-Stadt		6.10.1934
	34.124:15	Figur, stehende Frau mit Rückenlast und Hut	Amerika/Nordamerika/Mexiko/-/Yucatan u. Mexico-Stadt; Yukatan und Mexico-Stadt		6.10.1934
	34.124:16	Figur, Frau stehend mit Hut und Rückenlast	Amerika/Nordamerika/Mexiko/-/Yucatan u. Mexico-Stadt; Yukatan und Mexico-Stadt		6.10.1934
	34.124:17	Figur	Amerika/Nordamerika/Mexiko/-/Yucatan u. Mexico-Stadt; Yukatan und Mexico-Stadt		6.10.1934
	34.124:18	Figur, stehende Frau mit Rückenlast	Amerika/Nordamerika/Mexiko/-/Yucatan u. Mexico-Stadt; Yukatan und Mexico-Stadt		6.10.1934
	34.124:19	Figur, stehender Mann mit Tongefäß	Amerika/Nordamerika/Mexiko/-/Yucatan u. Mexico-Stadt; Yukatan und Mexico-Stadt		6.10.1934
	34.124:20	Figur, Lastenträger mit Korb und Hut	Amerika/Nordamerika/Mexiko/-/Yucatan u. Mexico-Stadt; Yukatan und Mexico-Stadt		6.10.1934
	34.124:21	Figur, stehende Frau	Amerika/Nordamerika/Mexiko/-/Yucatan u. Mexico-Stadt; Yukatan und Mexico-Stadt		6.10.1934
	34.124:22	Figur, stehedner Mann mit Rückenlast	Amerika/Nordamerika/Mexiko/-/Yucatan u. Mexico-Stadt; Yukatan und Mexico-Stadt		6.10.1934
	34.124:23	Figur, stehende Frau mit Rückenlast	Amerika/Nordamerika/Mexiko/-/Yucatan u. Mexico-Stadt; Yukatan und Mexico-Stadt		6.10.1934
	34.124:24	Figur, stehende Frau mit Kind auf dem	Amerika/Nordamerika/Mexiko/-/Yucatan u.		6.10.1934

Please note that many designations in this list have been identified as faulty, outdated or as racist abuse since the inventories´ original conception.

Bild	Inventarnummer	Objektbezeichnung	Herkunft	Ethnie	Eingangsdatum
		Rücken	Mexico-Stadt; Yukatan und Mexico-Stadt		
	34.133:1	Glockenförmige Schale; rot , weiß bemalt; Dekor Innenseite: Blüten und Vögel	Amerika/Südamerika/Peru/Nordküste/Chimbote, Chicama		6.11.1934
	34.136:1	Kleiner Krug (Nachahmung?)	Amerika/Nordamerika/Mexiko		18.9.1934
	34.142:1	Tanzschurz mit Früchten, Feder und Käferflügeln	Amerika/Südamerika/Ecuador		14.11.1934
	34.142:2	Brustschurz mit Früchten, Federn und Käferflügeln	Amerika/Südamerika/Ecuador		14.11.1934
	34.142:3	Beinschmuck mit Früchten	Amerika/Südamerika/Ecuador		14.11.1934
	34.142:4	Beinschmuck mit Früchten	Amerika/Südamerika/Ecuador		14.11.1934
	34.142:5	Tanzdolch aus Holz (Griff mit Affenfell überzogen)	Amerika/Südamerika/Ecuador		14.11.1934
	34.144:1	Kürbisbehälter, beschnitzt mit Tee-Inhalt	Amerika/Südamerika/Peru		14.11.1934
	34.144:2	Kleine Dose aus Holz, enthaltend kleine Figuren	Amerika/Südamerika/Peru		14.11.1934
	34.144:3	Keramikfragment, Affengesicht mit Haube (Grabfund)	Amerika/Südamerika/Peru		14.11.1934
	34.144:4	Abgußform aus Ton mit Tiergesicht (Grabfund)	Amerika/Südamerika/Peru		14.11.1934
	34.144:5	Flöte aus Ton (Grabfund)	Amerika/Südamerika/Peru		14.11.1934
	34.144:6	Halskette aus Steinperlen	Amerika/Südamerika/Peru		14.11.1934
	34.151:1	Jivarokopf	Amerika/Südamerika/Ecuador		24.11.1934
	34.175:1	Stoffpuppe	Amerika/Südamerika/Peru		28.12.1934
	34.175:2	Lamafigur (Horn)	Amerika/Südamerika/Peru		28.12.1934
	35.1:1	Bola-Kugel	Amerika/Südamerika/Argentinien/-/Rio Negro		2.1.1935
	35.1:2	Bola-Kugel	Amerika/Südamerika/Argentinien/-/Rio Negro		2.1.1935
	35.1:3	Bola-Kugel	Amerika/Südamerika/Argentinien/-/Rio Negro		2.1.1935
	35.12:1	Rudergriff	Amerika/Südamerika/Peru		27.12.1933
	35.12:2	Graburne	Amerika/Südamerika/Argentinien/Nordwest-Argentinien	<Amerika>/<Südamerika>/Diaguita-Kultur	27.12.1933
	35.18:1	Pfeilspitze aus Stein	Amerika/Nordamerika/USA/Illinois/Glenview-River Tal		13.2.1935
	35.18:2	Pfeilspitze aus Stein	Amerika/Nordamerika/USA/Illinois/Glenview-River Tal		13.2.1935
	35.19:1	Bogen	Amerika/Südamerika/Bolivien		15.2.1935

Please note that many designations in this list have been identified as faulty, outdated or as racist abuse since the inventories´ original conception.

Bild	Inventarnummer	Objektbezeichnung	Herkunft	Ethnie	Eingangsdatum
	35.19:2	Pfeil	Amerika/Südamerika/Bolivien		15.2.1935
	35.19:3	Pfeil	Amerika/Südamerika/Bolivien		15.2.1935
	35.19:4	Pfeil	Amerika/Südamerika/Bolivien		15.2.1935
	35.19:5	Pfeil	Amerika/Südamerika/Bolivien		15.2.1935
	35.19:6	Pfeil	Amerika/Südamerika/Bolivien		15.2.1935
	35.19:7	Pfeil, stark beschädigt (der Werkstatt als Material übergeben)	Amerika/Südamerika/Bolivien		15.2.1935
	35.38:1	Floss (Jangada)	Amerika/Südamerika/Brasilien/Nordbrasilien/Cabedelo, 10 Meilen nördl. von Pernambuco		20.3.1935
	35.38:2	Staakstange	Amerika/Südamerika/Brasilien/Nordbrasilien/Cabedelo, 10 Meilen nördl. von Pernambuco		20.3.1935
	35.38:3	Steuerruder	Amerika/Südamerika/Brasilien/Nordbrasilien/Cabedelo, 10 Meilen nördl. von Pernambuco		20.3.1935
	35.38:4	Schwert	Amerika/Südamerika/Brasilien/Nordbrasilien/Cabedelo, 10 Meilen nördl. von Pernambuco		20.3.1935
	35.38:5	Anker mit Tau	Amerika/Südamerika/Brasilien/Nordbrasilien/Cabedelo, 10 Meilen nördl. von Pernambuco		20.3.1935
	35.38:6	Fischkorb	Amerika/Südamerika/Brasilien/Nordbrasilien/Cabedelo, 10 Meilen nördl. von Pernambuco		20.3.1935
	35.38:7	Schiffstau	Amerika/Südamerika/Brasilien/Nordbrasilien/Cabedelo, 10 Meilen nördl. von Pernambuco		20.3.1935
	35.38:8	Schiffstau	Amerika/Südamerika/Brasilien/Nordbrasilien/Cabedelo, 10 Meilen nördl. von Pernambuco		20.3.1935
	35.38:9	Schiffstau	Amerika/Südamerika/Brasilien/Nordbrasilien/Cabedelo, 10 Meilen nördl. von Pernambuco		20.3.1935
	35.38:10	geflochtener Ring aus Schlingenpflanzen	Amerika/Südamerika/Brasilien/Nordbrasilien/Cabedelo, 10 Meilen nördl. von Pernambuco		20.3.1935
	35.38:11	Netzschwimmer	Amerika/Südamerika/Brasilien/Nordbrasilien/Cabedelo, 10 Meilen nördl. von Pernambuco		20.3.1935
	35.38:12	Netzschwimmer	Amerika/Südamerika/Brasilien/Nordbrasilien/Cabedelo, 10 Meilen nördl. von Pernambuco		20.3.1935
	35.38:13	Netzschwimmer	Amerika/Südamerika/Brasilien/Nordbrasilien/Cabedelo, 10 Meilen nördl. von Pernambuco		20.3.1935
	35.38:14	Netzschwimmer	Amerika/Südamerika/Brasilien/Nordbrasilien/Cabedelo, 10 Meilen nördl. von Pernambuco		20.3.1935
	35.42:1	Kalenderstein, große flache Scheibe aus weißem opaken Stein, auf Vorderseite mit glyphenartigen Einritzungen [Replik?]	Amerika/Nordamerika/Mexiko		27.3.35
	35.44:1	Tonplatte mit Schriftzeichen (zerbrochen)	Amerika/Südamerika/Bolivien		29.3.1935

Please note that many designations in this list have been identified as racist abuse since the inventories' original conception.

Bild	Inventarnummer	Objektbezeichnung	Herkunft	Ethnie	Eingangsdatum
	35.56:1	Bodenfund, Kopf einer Tonfigur mit Frisur, Haarband, schräg stehenden Augen	Amerika/Nordamerika/Mexiko/Michoacán	<Amerika>/<Mittelamerika>/Tarasken	15.3.1935
	35.56:2	Bodenfund, stehende Miniaturtonfigur mit Hals- und Kopfschmuck	Amerika/Nordamerika/Mexiko/Michoacán	<Amerika>/<Mittelamerika>/Tarasken	15.3.1935
	35.56:3	Bodenfund, stehende Tonfigur mit Frisur, Kopf- Hals- und Körperschmuck, Reste roter-weißer Bemalung	Amerika/Nordamerika/Mexiko/Michoacán	<Amerika>/<Mittelamerika>/Tarasken	15.3.1935
	35.56:4	Bodenfund, Kopf einer Tonfigur mit schräg stehenden Augen, Kopfschmuck, rot-weißer Bemalung	Amerika/Nordamerika/Mexiko/Michoacán	<Amerika>/<Mittelamerika>/Tarasken	15.3.1935
	35.56:5	Bodenfund, Kopf einer Tonfigur mit Frisur und Haarband	Amerika/Nordamerika/Mexiko/Michoacán	<Amerika>/<Mittelamerika>/Tarasken	15.3.1935
	35.56:6	Bodenfund, Kopf einer Tonfigur mit schräg stehenden Augen, Reste rot-weißer Bemalung	Amerika/Nordamerika/Mexiko/Michoacán	<Amerika>/<Mittelamerika>/Tarasken	15.3.1935
	35.56:7	Bodenfund, Bruchstück eines Tonfigurkopfes mit geflochtenem Haarband, Reste rot-weißer Bemalung	Amerika/Nordamerika/Mexiko/Michoacán	<Amerika>/<Mittelamerika>/Tarasken	15.3.1935
	35.56:8	Bodenfund, Kopf einer Tonfigur mit schräg stehenden Augen, Kopfschmuck, Reste rot-weißer Bemalung	Amerika/Nordamerika/Mexiko/Michoacán	<Amerika>/<Mittelamerika>/Tarasken	15.3.1935
	35.56:9	Bodenfund, Torso einer weiblichen Tonfigur, Halsschmuck	Amerika/Nordamerika/Mexiko/Michoacán	<Amerika>/<Mittelamerika>/Tarasken	15.3.1935
	35.56:10	Bodenfund, Tonfigur, mit Hals und Kopfschmuck, rot-weiße Bemalung	Amerika/Nordamerika/Mexiko/Michoacán	<Amerika>/<Mittelamerika>/Tarasken	15.3.1935
	35.56:11	Bodenfund, Kopf einer Tonfigur mit Frisur und mit Kreuzen verzierten Kopfband, Reste roter Bemalung	Amerika/Nordamerika/Mexiko/Michoacán	<Amerika>/<Mittelamerika>/Tarasken	15.3.1935
	35.56:12	Bodenfund, Tierfigur mit zwei Köpfen 4 noch vorhandenen Beinen, 1 abgebrochen, rot-weiß bemalt	Amerika/Nordamerika/Mexiko/Michoacán	<Amerika>/<Mittelamerika>/Tarasken	15.3.1935
	35.56:13	Bodenfund, Kopf einer Tonfigur mit geflochtenem Haarband und Frisur,. schräg stehende Augen	Amerika/Nordamerika/Mexiko/Michoacán	<Amerika>/<Mittelamerika>/Tarasken	15.3.1935
	35.56:14	Bodenfund, stehende Miniaturfigur, mit Arm, Hals und Kopfschmuck, Reste rot-weißer Bemalung	Amerika/Nordamerika/Mexiko/Michoacán	<Amerika>/<Mittelamerika>/Tarasken	15.3.1935
	35.56:15	Bodenfund, stehende Tonfigur, mit Hals-	Amerika/Nordamerika/Mexiko/Michoacán	<Amerika>/<Mittel	15.3.1935

Please note that our designations in this list have been identified as faulty, outdated or as racist abuse since the inventories original conception.

Bild	Inventarnummer	Objektbezeichnung	Herkunft	Ethnie	Eingangsdatum
		und Kopfschmuck, Reste roter Bemalung		amerika>/Taraske n	
	35.56:16	Bodenfund, Bruchstück einer Tonfigur mit Hals- Arm- und Kopfschmuck, Reste roter Bemalung	Amerika/Nordamerika/Mexiko/Michoacán	<Amerika>/<Mittel amerika>/Taraske n	15.3.1935
	35.56:17	Bodenfund, stehende Tonfigur mit Kopf- und Halsschmuck	Amerika/Nordamerika/Mexiko/Michoacán	<Amerika>/<Mittel amerika>/Taraske n	15.3.1935
	35.56:18	Bodenfund [Ohrpflock aus Ton?]	Amerika/Nordamerika/Mexiko/Michoacán	<Amerika>/<Mittel amerika>/Taraske n	15.3.1935
	35.56:19	Bodenfund, stehende Miniaturtonfigur mit Hals- und Kopfschmuck, Reste rot-weißer Bemalung	Amerika/Nordamerika/Mexiko/Michoacán	<Amerika>/<Mittel amerika>/Taraske n	15.3.1935
	35.56:20	Bodenfund, stehende Tonfigur mit Lendenschurz, Halskette und Frisur, Reste roter Bemalung	Amerika/Nordamerika/Mexiko/Michoacán	<Amerika>/<Mittel amerika>/Taraske n	15.3.1935
	35.56:21	Bodenfund, Torso einer stehenden kleinen Tonfigur	Amerika/Nordamerika/Mexiko/Michoacán	<Amerika>/<Mittel amerika>/Taraske n	15.3.1935
	35.56:22	Bodenfund, stehende weibliche Tonfigur mit geflochtenem Kopfband, rot-weiße Bemalung	Amerika/Nordamerika/Mexiko/Michoacán	<Amerika>/<Mittel amerika>/Taraske n	15.3.1935
	35.56:23	Bodenfund, Bruchstück einer Tonfigur, Kopf mit Hals und Kopfschmuck, Reste roter Bemalung	Amerika/Nordamerika/Mexiko/Michoacán	<Amerika>/<Mittel amerika>/Taraske n	15.3.1935
	35.56:24	Bodenfund, kleine Tonflöte, Tierkopf (?)	Amerika/Nordamerika/Mexiko/Michoacán	<Amerika>/<Mittel amerika>/Taraske n	15.3.1935
	35.56:25	Bodenfund, rotlicher glatt geschliffener Stein	Amerika/Nordamerika/Mexiko/Michoacán	<Amerika>/<Mittel amerika>/Taraske n	15.3.1935
	35.56:26	Bodenfund, Scheibe aus Ton	Amerika/Nordamerika/Mexiko/Michoacán	<Amerika>/<Mittel amerika>/Taraske n	15.3.1935
	35.56:27	Bodenfund, kleine Steinkugel	Amerika/Nordamerika/Mexiko/Michoacán	<Amerika>/<Mittel amerika>/Taraske n	15.3.1935
	35.56:28	Bodenfund, Steinkugel mit Ritzverzierung	Amerika/Nordamerika/Mexiko/Michoacán	<Amerika>/<Mittel amerika>/Taraske n	15.3.1935
	35.56:29	Bodenfund, kl. Steinkugel	Amerika/Nordamerika/Mexiko/Michoacán	<Amerika>/<Mittel amerika>/Taraske	15.3.1935

Please note that many designations in this list have been identified as faulty, outdated or as racist abuse since the inventories' original conception.

Bild	Inventarnummer	Objektbezeichnung	Herkunft	Ethnien	Eingangsdatum
	35.56:30	Bodenfund: Tonscheibe mit Loch in der Mitte	Amerika/Nordamerika/Mexiko/Ciudad de México/Azcapotzalco/San Miguel Amantla		15.3.1935
	35.56:31	Bodenfund: Spinnwirtel aus Ton groß	Amerika/Nordamerika/Mexiko/-/San Miguel Amantla (b. Atzcapozalco)		15.3.1935
	35.56:32	Bodenfund: Spinnwirtel aus Ton	Amerika/Nordamerika/Mexiko/-/San Miguel Amantla (b. Atzcapozalco)		15.3.1935
	35.56:33	Bodenfund: Tonscheibe mit Loch in der Mitte	Amerika/Nordamerika/Mexiko/-/San Miguel Amantla (b. Atzcapozalco)		15.3.1935
	35.56:34	Bodenfund, Bruchstück einer Tonfigur mit Kopfputz	Amerika/Nordamerika/Mexiko/-/San Miguel Amantla (b. Atzcapozalco)	<Amerika>/<Mittelamerika>/Teotihuacan-Kultur	15.3.1935
	35.56:35	Bodenfund, Kopf einer Tonfigur	Amerika/Nordamerika/Mexiko/-/San Miguel Amantla (b. Atzcapozalco)	<Amerika>/<Mittelamerika>/Teotihuacan-Kultur	15.3.1935
	35.56:36	Bodenfund, Tonfragment	Amerika/Nordamerika/Mexiko/-/San Miguel Amantla (b. Atzcapozalco)	<Amerika>/<Mittelamerika>/Teotihuacan-Kultur	15.3.1935
	35.56:37	Bodenfund	Amerika/Nordamerika/Mexiko/-/San Miguel Amantla (b. Atzcapozalco)		15.3.1935
	35.56:38	Bodenfund, Kopffragment einer Tonfigur, bemalt	Amerika/Nordamerika/Mexiko/-/San Miguel Amantla (b. Atzcapozalco)	<Amerika>/<Mittelamerika>/Teotihuacan-Kultur	15.3.1935
	35.56:39	Bodenfund, Kopfputzfragment einer Tonfigur, bemalt	Amerika/Nordamerika/Mexiko/-/San Miguel Amantla (b. Atzcapozalco)	<Amerika>/<Mittelamerika>/Teotihuacan-Kultur	15.3.1935
	35.56:40	Bodenfund, Griff oder Fuß aus Ton	Amerika/Nordamerika/Mexiko/-/San Miguel Amantla (b. Atzcapozalco)	<Amerika>/<Mittelamerika>/Teotihuacan-Kultur	15.3.1935
	35.56:41	Bodenfund (Raubtierzahn?)	Amerika/Nordamerika/Mexiko/-/San Miguel Amantla (b. Atzcapozalco)		15.3.1935
	35.56:42	Bodenfund, Miniaturtonfigur mit Kopfputz und dickem Bauch	Amerika/Nordamerika/Mexiko/-/San Miguel Amantla (b. Atzcapozalco)	<Amerika>/<Mittelamerika>/Teotihuacan-Kultur	15.3.1935
	35.56:43	Bodenfund, Kopf einer Tonfigur mit Kopfputz	Amerika/Nordamerika/Mexiko/-/San Miguel Amantla (b. Atzcapozalco)	<Amerika>/<Mittelamerika>/Teotihuacan-Kultur	15.3.1935
	35.56:44	Bodenfund, Kopf einer Tonfigur mit Frisur und Ohrschmuck	Amerika/Nordamerika/Mexiko/-/San Miguel Amantla (b. Atzcapozalco)	<Amerika>/<Mittelamerika>/Teotihuacan-Kultur	15.3.1935
	35.56:45	Bodenfund, Kopf einer Tonfigur	Amerika/Nordamerika/Mexiko/-/San Miguel Amantla (b. Atzcapozalco)	<Amerika>/<Mittelamerika>/Teotihuacan-Kultur	15.3.1935

Please note that many designations in this list have been identified as outdated, bias racist abuse since the inventories' original conception.

Bild	Inventarnummer	Objektbezeichnung	Herkunft	Ethnie	Eingangsdatum
	35.56:46	Bodenfund, Kopf einer Tonfigur	Amerika/Nordamerika/Mexiko/-/San Miguel Amantla (b. Atzcapozalco)	<Amerika>/<Mittelamerika>/Teotihuacan-Kultur	15.3.1935
	35.56:47	Bodenfund, Kopf einer Miniaturtonfigur	Amerika/Nordamerika/Mexiko/-/San Miguel Amantla (b. Atzcapozalco)	<Amerika>/<Mittelamerika>/Teotihuacan-Kultur	15.3.1935
	35.56:48	Bodenfund, verziertes Tonfragment	Amerika/Nordamerika/Mexiko/-/San Miguel Amantla (b. Atzcapozalco)	<Amerika>/<Mittelamerika>/Teotihuacan-Kultur	15.3.1935
	35.56:49	Bodenfund, verziertes Tonfragment	Amerika/Nordamerika/Mexiko/-/San Miguel Amantla (b. Atzcapozalco)	<Amerika>/<Mittelamerika>/Teotihuacan-Kultur	15.3.1935
	35.56:50	Bodenfund, bemaltes, reliefiertes Tonfragment	Amerika/Nordamerika/Mexiko/-/San Miguel Amantla (b. Atzcapozalco)	<Amerika>/<Mittelamerika>/Teotihuacan-Kultur	15.3.1935
	35.56:51	Bodenfund, verziertes Tonfragment	Amerika/Nordamerika/Mexiko/-/San Miguel Amantla (b. Atzcapozalco)	<Amerika>/<Mittelamerika>/Teotihuacan-Kultur	15.3.1935
	35.56:52	Bodenfund, Kopf einer Tonfigur, bemalt	Amerika/Nordamerika/Mexiko/-/San Miguel Amantla (b. Atzcapozalco)	<Amerika>/<Mittelamerika>/Teotihuacan-Kultur	15.3.1935
	35.56:53	Bodenfund, Kopf einer Tonfigur mit Kopfschmuck	Amerika/Nordamerika/Mexiko/-/San Miguel Amantla (b. Atzcapozalco)	<Amerika>/<Mittelamerika>/Teotihuacan-Kultur	15.3.1935
	35.56:54	Bodenfund, Kopf einer Tonfigur, bemalt	Amerika/Nordamerika/Mexiko/-/San Miguel Amantla (b. Atzcapozalco)	<Amerika>/<Mittelamerika>/Teotihuacan-Kultur	15.3.1935
	35.56:55	Bodenfund, verziertes Tonfragment	Amerika/Nordamerika/Mexiko/-/San Miguel Amantla (b. Atzcapozalco)	<Amerika>/<Mittelamerika>/Teotihuacan-Kultur	15.3.1935
	35.56:56	Bodenfund, Kopf einer Tonfigur	Amerika/Nordamerika/Mexiko/-/San Miguel Amantla (b. Atzcapozalco)	<Amerika>/<Mittelamerika>/Teotihuacan-Kultur	15.3.1935
	35.56:57	Bodenfund, Kopf einer Tonfigur	Amerika/Nordamerika/Mexiko/-/San Miguel Amantla (b. Atzcapozalco)	<Amerika>/<Mittelamerika>/Teotihuacan-Kultur	15.3.1935
	35.56:58	Bodenfund, Kopf einer Tonfigur	Amerika/Nordamerika/Mexiko/-/San Miguel Amantla (b. Atzcapozalco)	<Amerika>/<Mittelamerika>/Teotihuacan-Kultur	15.3.1935
	35.56:59	Bodenfund, Kopf einer Tonfigur mit Kopf- und Halsschmuck	Amerika/Nordamerika/Mexiko/-/San Miguel Amantla (b. Atzcapozalco)	<Amerika>/<Mittelamerika>/Teotihuacan-Kultur	15.3.1935
	35.56:60	Bodenfund	Amerika/Nordamerika/Mexiko/-/San Miguel		15.3.1935

Please note that many designations in this list have been identified as faulty, outdated or as racist abuse since the inventions coming into existence.

Bild	Inventarnummer	Objektbezeichnung	Herkunft	Ethnie	Eingangsdatum
			Amantla (b. Atzcapozalco)		
	35.56:61	Bodenfund, Kopffragment aus Ton	Amerika/Nordamerika/Mexiko/-/San Miguel Amantla (b. Atzcapozalco)	<Amerika>/<Mittelamerika>/Teotihuacan-Kultur	15.3.1935
	35.56:62	Bodenfund, Kopf einer Tonfigur	Amerika/Nordamerika/Mexiko/-/San Miguel Amantla (b. Atzcapozalco)	<Amerika>/<Mittelamerika>/Teotihuacan-Kultur	15.3.1935
	35.56:63	Bodenfund, Kopf einer Tonfigur	Amerika/Nordamerika/Mexiko/-/San Miguel Amantla (b. Atzcapozalco)	<Amerika>/<Mittelamerika>/Teotihuacan-Kultur	15.3.1935
	35.56:64	Bodenfund, Kopf einer Tonfigur mit Kopfputz	Amerika/Nordamerika/Mexiko/-/San Miguel Amantla (b. Atzcapozalco)	<Amerika>/<Mittelamerika>/Teotihuacan-Kultur	15.3.1935
	35.56:65	Bodenfund, Kopffragm,ent einer Tonfigur	Amerika/Nordamerika/Mexiko/-/San Miguel Amantla (b. Atzcapozalco)	<Amerika>/<Mittelamerika>/Teotihuacan-Kultur	15.3.1935
	35.56:66	Bodenfund, Kopf einer Tonfigur, weiß bemalt	Amerika/Nordamerika/Mexiko/-/San Miguel Amantla (b. Atzcapozalco)	<Amerika>/<Mittelamerika>/Teotihuacan-Kultur	15.3.1935
	35.56:67	Bodenfund, flacher Kopf einer Tonfigur mit Kopfputz	Amerika/Nordamerika/Mexiko/-/San Miguel Amantla (b. Atzcapozalco)	<Amerika>/<Mittelamerika>/Teotihuacan-Kultur	15.3.1935
	35.56:68	Bodenfund, Fragment einer Tonfigur	Amerika/Nordamerika/Mexiko/-/San Miguel Amantla (b. Atzcapozalco)	<Amerika>/<Mittelamerika>/Teotihuacan-Kultur	15.3.1935
	35.56:69	Bodenfund	Amerika/Nordamerika/Mexiko/-/San Miguel Amantla (b. Atzcapozalco)		15.3.1935
	35.56:70	Bodenfund	Amerika/Nordamerika/Mexiko/-/San Miguel Amantla (b. Atzcapozalco)		15.3.1935
	35.56:71	Bodenfund	Amerika/Nordamerika/Mexiko/-/San Miguel Amantla (b. Atzcapozalco)		15.3.1935
	35.56:72	Bodenfund	Amerika/Nordamerika/Mexiko/-/San Miguel Amantla (b. Atzcapozalco)		15.3.1935
	35.56:73	Bodenfund	Amerika/Nordamerika/Mexiko/-/San Miguel Amantla (b. Atzcapozalco)		15.3.1935
	35.56:74	Bodenfund [Pfeilspitze]	Amerika/Nordamerika/Mexiko/-/San Miguel Amantla (b. Atzcapozalco)		15.3.1935
	35.56:75	Bodenfund	Amerika/Nordamerika/Mexiko/-/San Miguel Amantla (b. Atzcapozalco)		15.3.1935
	35.56:76	Bodenfund	Amerika/Nordamerika/Mexiko/-/San Miguel Amantla (b. Atzcapozalco)		15.3.1935
	35.56:77	Bodenfund	Amerika/Nordamerika/Mexiko/-/San Miguel		15.3.1935

Please note that many designations in this list have been identified as faulty, outdated or as racist abuse since the inventories' original conception.

Bild	Inventarnummer	Objektbezeichnung	Herkunft	Ethnie	Eingangsdatum
			Amantla (b. Atzcapozalco)		
	35.56:78	Bodenfund	Amerika/Nordamerika/Mexiko		15.3.1935
	35.56:79	Bodenfund	Amerika/Nordamerika/Mexiko		15.3.1935
	35.56:80	Bodenfund, Tonfragment in Form eines Schlangenkopfes	Amerika/Nordamerika/Mexiko	<Amerika>/<Mittelamerika>/Azteken	15.3.1935
	35.56:81	Bodenfund	Amerika/Nordamerika/Mexiko		15.3.1935
	35.56:82	Bodenfund	Amerika/Nordamerika/Mexiko		15.3.1935
	35.56:83	Bodenfund, Frauenkopf aus Ton ("Cihuacoatl"), Bruchstück	Amerika/Nordamerika/Mexiko	<Amerika>/<Mittelamerika>/Azteken	15.3.1935
	35.56:84	Bodenfund, (kleines kelchförmiges Gefäß?)	Amerika/Nordamerika/Mexiko		15.3.1935
	35.56:85	Bodenfund, (kleines kelchförmiges Gefäß?)	Amerika/Nordamerika/Mexiko		15.3.1935
	35.56:86	Tonrötel, Rassel, Bodenfund	Amerika/Nordamerika/Mexiko		15.3.1935
	35.56:87	Bodenfund [Ohrpflock aus Ton?]	Amerika/Nordamerika/Mexiko		15.3.1935
	35.56:88	Bodenfund, Kopf einer Tonfigur	Amerika/Nordamerika/Mexiko	<Amerika>/<Mittelamerika>/Teotihuacan-Kultur	15.3.1935
	35.56:89	Bodenfund, (kleines karaffenförmiges Gefäß mit Gesicht)	Amerika/Nordamerika/Mexiko		15.3.1935
	35.56:90	Bodenfund, Tonkopf (Teil einer Tonfigur?), hält sich mit einer Hand das Gesicht, (Bruchstück)	Amerika/Nordamerika/Mexiko		15.3.1935
	35.56:91	Bodenfund	Amerika/Nordamerika/Mexiko		15.3.1935
	35.56:92	Bodenfund	Amerika/Nordamerika/Mexiko		15.3.1935
	35.56:93	Bodenfund / kleines Messer aus Obsidian	Amerika/Nordamerika/Mexiko		15.3.1935
	35.56:94	Bodenfund, kl. Kopf einer Tonfigur	Amerika/Nordamerika/Mexiko/-/Baufund, Stadt Mexico	<Amerika>/<Mittelamerika>/Teotihuacan-Kultur	15.3.1935
	35.56:95	Bodenfund, Tonfragment eins Tiergesichtes	Amerika/Nordamerika/Mexiko/-/Baufund, Stadt Mexico	<Amerika>/<Mittelamerika>/Teotihuacan-Kultur	15.3.1935
	35.56:96	Bodenfund, Kopffragment einer Tonfigur	Amerika/Nordamerika/Mexiko/-/Baufund, Stadt	<Amerika>/<Mittel	15.3.1935

Please note that many designations in this list have been identified as flawed, outdated or as racist abuse since the inventories original conception.

Bild	Inventarnummer	Objektbezeichnung	Herkunft	Ethnie	Eingangsdatum
			Mexico	amerika>/Teotihuacan-Kultur	
	35.56:97	Bodenfund, Kopfputzfragment einer Tonfigur, weiß bemalt	Amerika/Nordamerika/Mexiko/-/San Miguel Amantla	<Amerika>/<Mittelamerika>/Teotihuacan-Kultur	15.3.1935
	35.56:98	Bodenfund, Matrize aus Ton, Bruchstück	Amerika/Nordamerika/Mexiko/-/San Miguel Amantla		15.3.1935
	35.56:99	Bodenfund	Amerika/Nordamerika/Mexiko/-/San Miguel Amantla		15.3.1935
	35.56:100	Bodenfund, Kopffragment einer Tonfigur	Amerika/Nordamerika/Mexiko/-/San Miguel Amantla	<Amerika>/<Mittelamerika>/Teotihuacan-Kultur	15.3.1935
	35.56:101	Bodenfund	Amerika/Nordamerika/Mexiko/-/San Miguel Amantla		15.3.1935
	35.56:102	Bodenfund, verziertes Tonfragment	Amerika/Nordamerika/Mexiko/-/San Miguel Amantla	<Amerika>/<Mittelamerika>/Teotihuacan-Kultur	15.3.1935
	35.56:103	Bodenfund, verziertes Tonfragment	Amerika/Nordamerika/Mexiko/-/Texcoco		15.3.1935
	35.56:104	Bodenfund, bemaltes Fußfragment eines Tongefäßes	Amerika/Nordamerika/Mexiko/-/Texcoco	<Amerika>/<Mittelamerika>/Azteken	15.3.1935
	35.56:105	Bodenfund, Gefäßfuß aus Ton in Form eines Schlangenkopfes	Amerika/Nordamerika/Mexiko/-/Texcoco	<Amerika>/<Mittelamerika>/Azteken	15.3.1935
	35.56:106	Bodenfund, Tonkopf mit Ohr und Kopfschmuck, Reste roter Bemalung	Amerika/Nordamerika/Mexiko/-/Texcoco		15.3.1935
	35.56:107	Bodenfund, Tonfragment, rot bemalt	Amerika/Nordamerika/Mexiko/-/Texcoco	<Amerika>/<Mittelamerika>/Azteken	15.3.1935
	35.56:108	Bodenfund, Bruchstück einer Tonfigur mit großem Kopfputz	Amerika/Nordamerika/Mexiko/-/Texcoco		15.3.1935
	35.56:109	Bodenfund, Bruchstück einer Tonfigur, Torso mit halben Gesicht	Amerika/Nordamerika/Mexiko/-/Texcoco		15.3.1935
	35.56:110	Bodenfund, Kopf einer Tonfigur mit Fangzähnen und Tiergesichtern	Amerika/Nordamerika/Mexiko/-/Texcoco		15.3.1935
	35.56:111	Bodenfund	Amerika/Nordamerika/Mexiko/Guerrero		15.3.1935
	35.56:112	Bodenfund	Amerika/Nordamerika/Mexiko/Guerrero		15.3.1935
	35.56:113	Bodenfund	Amerika/Nordamerika/Mexiko/Guerrero		15.3.1935
	35.56:114	Bodenfund	Amerika/Nordamerika/Mexiko/Guerrero		15.3.1935
	35.56:115	Bodenfund	Amerika/Nordamerika/Mexiko/Guerrero		15.3.1935
	35.56:116	Bodenfund	Amerika/Nordamerika/Mexiko/Guerrero		15.3.1935

Please note that many designations in this list have been identified as faulty, outdated or as racist abuse since the inventories - original conception.

Bild	Inventarnummer	Objektbezeichnung	Herkunft	Ethnie	Eingangsdatum
	35.56:117	Bodenfund	Amerika/Nordamerika/Mexiko/Guerrero		15.3.1935
	35.56:118	Bodenfund	Amerika/Nordamerika/Mexiko/Guerrero		15.3.1935
	35.56:119	flache, stehende, stilisierte Figur, Bodenfund (ca. 15 cm hoch)	Amerika/Nordamerika/Mexiko/Guerrero	<Amerika>/<Mittelamerika>/Mezcala-Kultur	15.3.1935
	35.56:120	stehende, stark stilisierte menschliche Steinfigur, Bodenfund (ca. 15cm hoch)	Amerika/Nordamerika/Mexiko/Guerrero	<Amerika>/<Mittelamerika>/Mezcala-Kultur	15.3.1935
	35.56:121	flache, stilisierte, menschliche Steinfigur, Bodenfund (ca. 9 cm hoch)	Amerika/Nordamerika/Mexiko/Guerrero	<Amerika>/<Mittelamerika>/Mezcala-Kultur	15.3.1935
	35.56:122	stehende, stilisierte, menschliche Steinfigur, Bodenfund (ca. 15 cm hoch)	Amerika/Nordamerika/Mexiko/Guerrero	<Amerika>/<Mittelamerika>/Mezcala-Kultur	15.3.1935
	35.56:123	Bodenfund, zylinderförmiges Behältnis aus Metall mit eingeprägten Glyphen (?), mit Deckel, an dem ein hohler Stab befestigt ist	Amerika/Nordamerika/Mexiko		15.3.1935
	35.56:124	Bodenfund [1 Steinklinge]	Amerika/Nordamerika/Mexiko		15.3.1935
	35.56:125	Bodenfund [1 Steinklinge]	Amerika/Nordamerika/Mexiko		15.3.1935
	35.56:126	Bodenfund, Kopf einer Tonfigur mit Ohrschmuck	Amerika/Nordamerika/Mexiko	<Amerika>/<Mittelamerika>/Teotihuacan-Kultur	15.3.1935
	35.56:127	Bodenfund, Tonfragment mit Reliefverzierung	Amerika/Nordamerika/Mexiko	<Amerika>/<Mittelamerika>/Teotihuacan-Kultur	15.3.1935
	35.56:128	Bodenfund. Kopf einer Tonfigur mit Ohrschmuck	Amerika/Nordamerika/Mexiko	<Amerika>/<Mittelamerika>/Teotihuacan-Kultur	15.3.1935
	35.56:129	Bodenfund, Kopffragment einer Tonfigur	Amerika/Nordamerika/Mexiko	<Amerika>/<Mittelamerika>/Teotihuacan-Kultur	15.3.1935
	35.56:130	Bodenfund, Kopffragment einer Tonfigur	Amerika/Nordamerika/Mexiko	<Amerika>/<Mittelamerika>/Teotihuacan-Kultur	15.3.1935
	35.56:131	Bodenfund, großes verziertes Tonfragment eins Gefäßes (?)	Amerika/Nordamerika/Mexiko	<Amerika>/<Mittelamerika>/Teotihuacan-Kultur	15.3.1935
	35.56:132	Bodenfund, Bruchstück einer Tonflöte	Amerika/Nordamerika/Mexiko		15.3.1935
	35.56:133	Bodenfund, Kopffragment einer Tonfigur	Amerika/Nordamerika/Mexiko	<Amerika>/<Mittelamerika>/Teotihuacan-Kultur	15.3.1935

Please note that many designations in this list have been identified as faulty, outdated or as racist abuse since the inventory's original conception.

Bild	Inventarnummer	Objektbezeichnung	Herkunft	Ethnie	Eingangsdatum
	35.56:134	Bodenfund / Bruchstück von Gefäß (?), Tierkopf	Amerika/Nordamerika/Mexiko		15.3.1935
	35.56:135	Bodenfund / Bruchstück von Gefäß (?), Tierkopf	Amerika/Nordamerika/Mexiko		15.3.1935
	35.56:136	Bodenfund / Bruchstück von Gefäß (?), Tierkopf	Amerika/Nordamerika/Mexiko		15.3.1935
	35.56:137	Bodenfund, Tonfragment, stilisierte Herzdarstellung	Amerika/Nordamerika/Mexiko	<Amerika>/<Mittelamerika>/Azteken	15.3.1935
	35.56:138	Bodenfund, Tonflöte	Amerika/Nordamerika/Mexiko		15.3.1935
	35.56:139	Bodenfund, bemalter Gefäßfuß ausTon in Form eines Tieres	Amerika/Nordamerika/Mexiko	<Amerika>/<Mittelamerika>/Azteken	15.3.1935
	35.56:140	Großer hohler Tonkopf mit Kopfputz und Resten schwarzer Bemalung; Bodenfund	Amerika/Nordamerika/Mexiko		15.3.1935
	35.56:141	Bodenfund, Kopf einer Tonfigur	Amerika/Nordamerika/Mexiko	<Amerika>/<Mittelamerika>/Teotihuacan-Kultur	15.3.1935
	35.56:142	Bodenfund, hohler Tonkopf, Bruchstück	Amerika/Nordamerika/Mexiko	<Amerika>/<Mittelamerika>/Teotihuacan-Kultur	15.3.1935
	35.56:143	Bodenfund, Kopf einer Tonfigur	Amerika/Nordamerika/Mexiko	<Amerika>/<Mittelamerika>/Teotihuacan-Kultur	15.3.1935
	35.56:144	Bodenfund, Tonfragment, Gesicht	Amerika/Nordamerika/Mexiko	<Amerika>/<Mittelamerika>/Teotihuacan-Kultur	15.3.1935
	35.56:145	Bodenfund	Amerika/Nordamerika/Mexiko		15.3.1935
	35.56:146	Farbiger Maiskolben	Amerika/Nordamerika/Mexiko	<Amerika>/<Nordamerika>/Pueblo-Indianer	15.3.1935
	35.56:147	Farbiger Maiskolben	Amerika/Nordamerika/Mexiko	<Amerika>/<Nordamerika>/Pueblo-Indianer	15.3.1935
	35.56:148	Farbiger Maiskolben	Amerika/Nordamerika/Mexiko	<Amerika>/<Nordamerika>/Pueblo-Indianer	15.3.1935
	35.56:149	Farbiger Maiskolben	Amerika/Nordamerika/Mexiko	<Amerika>/<Nordamerika>/Pueblo-Indianer	15.3.1935
	35.56:150	Farbiger Maiskolben	Amerika/Nordamerika/Mexiko	<Amerika>/<Nordamerika>/Pueblo-	15.3.1935

Please note that many designations in this list have been identified as faulty, outdated or as racist abuse since the inventories' original conception.

Bild	Inventarnummer	Objektbezeichnung	Herkunft	Ethnie	Eingangsdatum
				Indianer	
	35.56:151	Farbiger Maiskolben	Amerika/Nordamerika/Mexiko	<Amerika>/<Nordamerika>/Pueblo-Indianer	15.3.1935
	35.56:152	Farbiger Maiskolben	Amerika/Nordamerika/Mexiko	<Amerika>/<Nordamerika>/Pueblo-Indianer	15.3.1935
	35.56:153	Vogelbauer	Amerika/Nordamerika/Mexiko/-/Tetzcoco		15.3.1935
	35.67:1	Tongefäß (Kat. Nr. 27.29:4)	Amerika/Südamerika/Chile		
	35.67:2	Tongefäß (Kat. Nr. 27.29:8)	Amerika/Südamerika/Chile		
	35.67:3	Tongefäß (Kat. Nr. 27.29:10)	Amerika/Südamerika/Chile		
	35.67:4	Tongefäß (Kat. Nr. 27.29:11)	Amerika/Südamerika/Chile		
	35.67:5	Tongefäß (Kat. Nr. 27.29:12)	Amerika/Südamerika/Chile		
	35.67:6	Tongefäß (Kat. Nr. 27.29:13)	Amerika/Südamerika/Chile		
	35.67:7	Tongefäß (Kat. Nr. 27.29:21)	Amerika/Südamerika/Chile		
	35.67:8	Tongefäß (Kat. Nr. 27.29:22)	Amerika/Südamerika/Chile		
	35.67:9	Tongefäß (Kat. Nr. 27.29:26)	Amerika/Südamerika/Chile		
	35.67:10	Tongefäß (Kat. Nr. 27.29:27)	Amerika/Südamerika/Chile		
	35.67:11	Tongefäß (Kat. Nr. 27.29:29)	Amerika/Südamerika/Chile		
	35.67:12	Tongefäß (Kat. Nr. 27.29:35)	Amerika/Südamerika/Chile		
	35.67:13	Tongefäß (Kat. Nr. 27.29:37)	Amerika/Südamerika/Chile		
	35.67:14	Tongefäß (Kat. Nr. 27.29:38)	Amerika/Südamerika/Chile		
	35.67:15	Tongefäß (Kat. Nr. 27.29:42)	Amerika/Südamerika/Chile		
	35.67:16	Tongefäß, kleine, schwarze Schale (Kat. Nr. 27.29:64)	Amerika/Südamerika/Chile		
	35.67:17	Tongefäß (Kat. Nr. 27.29:65)	Amerika/Südamerika/Chile		
	35.67:18	Holzbecher (Kat. Nr. 27.29:191)	Amerika/Südamerika/Chile		
	35.70:1	Steinskulptur, sitzende menschliche Figur mit Hund	Amerika/Zentralamerika		9.5.1935
	35.71:1	Bogen	Amerika/Südamerika/Brasilien/Espirito Santo/Rio Doce	<Amerika>/<Südamerika>/Botokuden	11.5.1935
	35.71:2	Bogen	Amerika/Südamerika/Brasilien/Espirito Santo/Rio Doce	<Amerika>/<Südamerika>/Botokuden	11.5.1935

Please note that many designations in this list have been identified as flawed, outdated or as racist abuse since the inventories' original conception.

Bild	Inventarnummer	Objektbezeichnung	Herkunft	Ethnie	Eingangsdatum
	35.71:3	Gürtelschnur	Amerika/Südamerika/Brasilien/-/Rio Plata	<Amerika>/<Südamerika>/Botokuden	11.5.1935
	35.71:4	Gürtelschnur	Amerika/Südamerika/Brasilien/-/Rio Plata	<Amerika>/<Südamerika>/Botokuden	11.5.1935
	35.72:1	Jivarokopf	Amerika/Südamerika/Kolumbien		31.5.1935
	35.82:1	Anzahl (20) Muscheln einer Halskette	Amerika/Zentralamerika/Guatemala/Alta Verapaz/Finca Sepacuite		12.6.1935
	35.82:2	Lippenpflock aus Muschel	Amerika/Zentralamerika/Guatemala/Alta Verapaz/Finca Sepacuite		12.6.1935
	35.82:3	Lippenpflock aus Muschel	Amerika/Zentralamerika/Guatemala/Alta Verapaz/Finca Sepacuite		12.6.1935
	35.82:4	Schmuckscheibe aus Muschel, durchbohrt	Amerika/Zentralamerika/Guatemala/Alta Verapaz/Finca Sepacuite		12.6.1935
	35.82:5	Schmuckscheibe aus Muschel, durchbohrt	Amerika/Zentralamerika/Guatemala/Alta Verapaz/Finca Sepacuite		12.6.1935
	35.82:6	Muschelscheibchen	Amerika/Zentralamerika/Guatemala/Alta Verapaz/Finca Sepacuite		12.6.1935
	35.82:7	Tonscheibchen, durchbohrt	Amerika/Zentralamerika/Guatemala/Alta Verapaz/Finca Sepacuite		12.6.1935
	35.82:8	Kleiner, grüner Stein einer Halskette	Amerika/Zentralamerika/Guatemala/Alta Verapaz/Finca Sepacuite		12.6.1935
	35.82:9	Ring aus Muschel (Brustschmuck?)	Amerika/Zentralamerika/Guatemala/Alta Verapaz/Finca Sepacuite		12.6.1935
	35.82:10	Muschelschale mit Bohrlöchern	Amerika/Zentralamerika/Guatemala/Alta Verapaz/Finca Sepacuite		12.6.1935
	35.82:11	Halbe Schiefereplatte mit Bohrlöchern	Amerika/Zentralamerika/Guatemala/Alta Verapaz/Finca Sepacuite		12.6.1935
	35.82:12	Kleine Obsidianklinge	Amerika/Zentralamerika/Guatemala/Alta Verapaz/Finca Sepacuite		12.6.1935
	35.82:13	Anzahl (6) Tonscherben	Amerika/Zentralamerika/Guatemala/Alta Verapaz/Finca Sepacuite		12.6.1935
	35.82:14	Anzahl (4) Tonscherben [3 davon zusammengeklebt]	Amerika/Zentralamerika/Guatemala/Alta Verapaz/Finca Sepacuite		12.6.1935
	35.82:15	Anzahl (4) Tonscherben	Amerika/Zentralamerika/Guatemala/Alta Verapaz/Finca Sepacuite		12.6.1935
	35.85:1	Jacke einer Indianerin, getragen bei kirchlichen Prozessionen	Amerika/Südamerika/Peru/-/Cuzco		21.6.1935
	35.93:1	Asymetrischer Bogen	Amerika/Südamerika/Argentinien/-/Nord-Patagonien	<Amerika>/<Südamerika>/Chamaco	11.7.1935

Please note that many designations in this list have been identified as racist, outdated or as racist abuse since the inventories original conception.

Bild	Inventarnummer	Objektbezeichnung	Herkunft	Ethnie	Eingangsdatum
				co	
	35.93:2	Pfeil, beschädigt	Amerika/Südamerika/Argentinien/-/Nord-Patagonien	<Amerika>/<Südamerika>/Chamacoco	11.7.1935
	35.96:1	1 Trommel	Amerika/Karibische Inseln/Haiti		26.7.1935
	35.96:2	1 Schnapsflasche, aus Pockholz gedrechselt	Amerika/Karibische Inseln/Haiti		26.7.1935
	35.96:3	1 Trinkgefäß, aus Pockholz gedrechselt	Amerika/Karibische Inseln/Haiti		26.7.1935
	35.96:4	1 Trinkgefäß, aus Pockholz gedrechselt	Amerika/Karibische Inseln/Haiti		26.7.1935
	35.96:5	1 Trinkgefäß, aus Pockholz gedrechselt	Amerika/Karibische Inseln/Haiti		26.7.1935
	35.96:6	1 Trinkgefäß, aus Pockholz gedrechselt	Amerika/Karibische Inseln/Haiti		26.7.1935
	35.96:7	1 Trinkgefäß, aus Pockholz gedrechselt	Amerika/Karibische Inseln/Haiti		26.7.1935
	35.96:8	1 Trinkgefäß, aus Pockholz gedrechselt	Amerika/Karibische Inseln/Haiti		26.7.1935
	35.105:1-280	280 Altertumsfunde (Bruchstücke von Tongefäßen und kleinen Figuren)	Amerika/Nordamerika/Mexiko		4.1.1926
	35.106:1	Große Tonfigur (beschädigt) mit schwarzem Gesicht	Amerika/Nordamerika/Mexiko/Oaxaca		30.8.1935
	35.110:1	Rindenstoffhemd	Amerika/Südamerika/Bolivien		14.9.1935
	35.110:2	Hut; grün, violett gestreift	Amerika/Südamerika/Bolivien		14.9.1935
	35.111:1	Figur (Leuchter)	Amerika/Südamerika/Bolivien		10.9.1935
	35.111:2	Figur (Leuchter)	Amerika/Südamerika/Bolivien		10.9.1935
	35.111:3	Figur (Leuchter)	Amerika/Südamerika/Bolivien		10.9.1935
	35.111:4	Figur (Leuchter)	Amerika/Südamerika/Bolivien		10.9.1935
	35.111:5	Figur (Leuchter)	Amerika/Südamerika/Bolivien		10.9.1935
	35.111:6	Figur (Leuchter)	Amerika/Südamerika/Bolivien		10.9.1935
	35.111:7	Stierfigur, Wasserbehälter (Tier)	Amerika/Südamerika/Bolivien		10.9.1935
	35.111:8	Wollkappe	Amerika/Südamerika/Bolivien		10.9.1935
	35.111:9	Brotplatte	Amerika/Nordamerika/Mexiko/-/Nord-Mexiko, Nord-Mexico		10.9.1935
	35.111:10	Brotplatte	Amerika/Nordamerika/Mexiko/-/Nord-Mexiko, Nord-Mexico		10.9.1935
	35.111:11	Brotplatte	Amerika/Nordamerika/Mexiko/-/Nord-Mexiko, Nord-Mexico		10.9.1935
	35.111:12	Brotplatte	Amerika/Nordamerika/Mexiko/-/Nord-Mexiko, Nord-Mexico		10.9.1935

Please note that many designations in this list have been identified as faulty, outdated or abstract abuse since the inventories' original conception.

Bild	Inventarnummer	Objektbezeichnung	Herkunft	Ethnie	Eingangsdatum
	35.111:13	Doppelgefäß, Wassergefäß, schwarz, klassische Vogelfigur	Amerika/Südamerika/Peru/Nordküste Perus		10.9.1935
	35.111:14	Figurengefäß in Fruchtform mit kleiner Affenfigur am Ausguss, Wassergefäß	Amerika/Südamerika/Peru/Nordküste Perus		10.9.1935
	35.111:15	Kalebasse, Calebasse	Amerika/Südamerika/Brasilien		10.9.1935
	35.111:16	Kalebasse, Calebasse	Amerika/Südamerika/Brasilien		10.9.1935
	35.111:17	Tanzrassel (Nüsse, Kämme, Federn)	Amerika/Südamerika/Brasilien		10.9.1935
	35.115:1	Landschaftsbild	Amerika/Südamerika/Peru/-/Iquique		19.9.1935
	35.117:1	Band Rautenmuster	Amerika/Südamerika/Peru/-/Paracas		10.9.1935
	35.117:2	Bund Bänder (8 Stück)	Amerika/Südamerika/Peru/-/Paracas		10.9.1935
	35.117:3	Schmales Band mit aufgenähten Federn	Amerika/Südamerika/Peru/-/Paracas		10.9.1935
	35.117:4	Faserschnur, am Ende schwarze Quaste und Federn	Amerika/Südamerika/Peru/-/Paracas		10.9.1935
	35.117:5	Loses Gewebe mit Kordelrand	Amerika/Südamerika/Peru/-/Paracas		10.9.1935
	35.117:6	Werkzeug aus Knochen	Amerika/Südamerika/Peru/-/Nazca, Nasca		10.9.1935
	35.117:7	Werkzeug aus Knochen	Amerika/Südamerika/Peru/-/Nazca, Nasca		10.9.1935
	35.117:8	Werkzeug aus Knochen	Amerika/Südamerika/Peru/-/Nazca, Nasca		10.9.1935
	35.117:9	Werkzeug aus Knochen	Amerika/Südamerika/Peru/-/Nazca, Nasca		10.9.1935
	35.117:10	Werkzeug aus Knochen	Amerika/Südamerika/Peru/-/Nazca, Nasca		10.9.1935
	35.117:11	Werkzeug aus Knochen	Amerika/Südamerika/Peru/-/Nazca, Nasca		10.9.1935
	35.117:12	Werkzeug aus Knochen mit Rohrornament	Amerika/Südamerika/Peru/-/Nazca, Nasca		10.9.1935
	35.117:13	Werkzeug aus Knochen	Amerika/Südamerika/Peru/-/Nazca, Nasca		10.9.1935
	35.117:14	Werkzeug aus Knochen	Amerika/Südamerika/Peru/-/Nazca, Nasca		10.9.1935
	35.117:15	Werkzeug aus Knochen	Amerika/Südamerika/Peru/-/Nazca, Nasca		10.9.1935
	35.117:16	Werkzeug aus Knochen	Amerika/Südamerika/Peru/-/Nazca, Nasca		10.9.1935
	35.117:17	Werkzeug aus Knochen	Amerika/Südamerika/Peru/-/Nazca, Nasca		10.9.1935
	35.117:18	Werkzeug aus Knochen	Amerika/Südamerika/Peru/-/Nazca, Nasca		10.9.1935
	35.117:19	Werkzeug aus Knochen	Amerika/Südamerika/Peru/-/Nazca, Nasca		10.9.1935
	35.117:20	Tuchnadel aus Knochen mit zwei Vogelköpfen	Amerika/Südamerika/Peru/-/Nazca, Nasca		10.9.1935
	35.117:21	Poncho	Amerika/Südamerika/Peru/-/Nazca, Nasca		10.9.1935
	35.117:22	Poncho	Amerika/Südamerika/Peru/-/Nazca, Nasca		10.9.1935

Please note that many designations in this list have been identified as faulty, outdated or as racist abuse since the inventories' original conception.

Bild	Inventarnummer	Objektbezeichnung	Herkunft	Ethnie	Eingangsdatum
	35.117:23	Poncho	Amerika/Südamerika/Peru/-/Nazca, Nasca		10.9.1935
	35.117:24	Poncho	Amerika/Südamerika/Peru/-/Nazca, Nasca		10.9.1935
	35.117:25	Gurt	Amerika/Südamerika/Peru/-/Nazca, Nasca		10.9.1935
	35.117:26	Poncho	Amerika/Südamerika/Peru/-/Nazca, Nasca		10.9.1935
	35.117:27	Kinderponcho	Amerika/Südamerika/Peru/-/Nazca, Nasca		10.9.1935
	35.117:28	Poncho	Amerika/Südamerika/Peru/-/Nazca, Nasca		10.9.1935
	35.117:29	Poncho	Amerika/Südamerika/Peru/-/Nazca, Nasca		10.9.1935
	35.117:30	Tuch	Amerika/Südamerika/Peru/-/Nazca, Nasca		10.9.1935
	35.117:31	Tuch	Amerika/Südamerika/Peru/-/Nazca, Nasca		10.9.1935
	35.117:32	Tuch	Amerika/Südamerika/Peru/-/Nazca, Nasca		10.9.1935
	35.117:33	Stück Gitterstoff	Amerika/Südamerika/Peru/-/Nazca, Nasca		10.9.1935
	35.117:34	Stück Stoff (stark beschädigt)	Amerika/Südamerika/Peru/-/Nazca, Nasca		10.9.1935
	35.117:35	Haarschmuck, Kopfputz eines Leichenbündels	Amerika/Südamerika/Peru/-/Nazca, Nasca		10.9.1935
	35.117:36	Kopftuch, Kopfputz eines Leichenbündels	Amerika/Südamerika/Peru/-/Nazca, Nasca		10.9.1935
	35.117:37	Kopfbinde, Kopfaufsatz eines Leichenbündels	Amerika/Südamerika/Peru/-/Nazca, Nasca		10.9.1935
	35.117:38	Band, Kopfaufsatz eines Leichenbündels	Amerika/Südamerika/Peru/-/Nazca, Nasca		10.9.1935
	35.117:39	Band, Kopfaufsatz eines Leichenbündels	Amerika/Südamerika/Peru/-/Nazca, Nasca		10.9.1935
	35.117:40	Unterlage, Kopfaufsatz eines Leichenbündels	Amerika/Südamerika/Peru/-/Nazca, Nasca		10.9.1935
	35.117:41	Fellstück, Kopfaufsatz eines Leichenbündels	Amerika/Südamerika/Peru/-/Nazca, Nasca		10.9.1935
	35.117:42	Schleuder, Kopfaufsatz eines Leichenbündels	Amerika/Südamerika/Peru/-/Nazca, Nasca		10.9.1935
	35.117:43	Tuchrest	Amerika/Südamerika/Peru/-/Nazca, Nasca		10.9.1935
	35.117:44	Tuchrest	Amerika/Südamerika/Peru/-/Nazca, Nasca		10.9.1935
	35.117:45	Tuch	Amerika/Südamerika/Peru/-/Nazca, Nasca		10.9.1935
	35.117:46	Tuch	Amerika/Südamerika/Peru/-/Nazca, Nasca		10.9.1935
	35.117:47	Kokabeutel	Amerika/Südamerika/Peru/-/Nazca, Nasca		10.9.1935
	35.117:48	Bordenrest	Amerika/Südamerika/Peru/-/Nazca, Nasca		10.9.1935
	35.117:49	Bindeband	Amerika/Südamerika/Peru/-/Nazca, Nasca		10.9.1935
	35.117:50	Bindeband	Amerika/Südamerika/Peru/-/Nazca, Nasca		10.9.1935

Please note that many designations in this list have been identified as faulty, outdated or as racist abuse since the inventories' original conception.

Bild	Inventarnummer	Objektbezeichnung	Herkunft	Ethnie	Eingangsdatum
	35.117:51	Baumwollquaste	Amerika/Südamerika/Peru/-/Nazca, Nasca		10.9.1935
	35.117:52	Fellstück	Amerika/Südamerika/Peru/-/Nazca, Nasca		10.9.1935
	35.117:53	Anzahl (29) Baumwollknäuel für Polsterung der Kopfbinde des Leichenbündels	Amerika/Südamerika/Peru/-/Nazca, Nasca		10.9.1935
	35.117:54	Band zum Einschnüren des Leichenbündels	Amerika/Südamerika/Peru/-/Nazca, Nasca		10.9.1935
	35.117:55	Band zum Einschnüren des Leichenbündels	Amerika/Südamerika/Peru/-/Nazca, Nasca		10.9.1935
	35.117:56	Band zum Einschnüren des Leichenbündels	Amerika/Südamerika/Peru/-/Nazca, Nasca		10.9.1935
	35.117:57	Band zum Einschnüren des Leichenbündels	Amerika/Südamerika/Peru/-/Nazca, Nasca		10.9.1935
	35.117:58	Band zum Einschnüren des Leichenbündels	Amerika/Südamerika/Peru/-/Nazca, Nasca		10.9.1935
	35.117:59	Band zum Einschnüren des Leichenbündels	Amerika/Südamerika/Peru/-/Nazca, Nasca		10.9.1935
	35.117:60	Band zum Einschnüren des Leichenbündels	Amerika/Südamerika/Peru/-/Nazca, Nasca		10.9.1935
	35.117:61	Band zum Einschnüren des Leichenbündels	Amerika/Südamerika/Peru/-/Nazca, Nasca		10.9.1935
	35.117:62	Band zum Einschnüren des Leichenbündels	Amerika/Südamerika/Peru/-/Nazca, Nasca		10.9.1935
	35.117:63	Band zum Einschnüren des Leichenbündels	Amerika/Südamerika/Peru/-/Nazca, Nasca		10.9.1935
	35.117:64	Band zum Einschnüren des Leichenbündels	Amerika/Südamerika/Peru/-/Nazca, Nasca		10.9.1935
	35.117:65	Band zum Einschnüren des Leichenbündels	Amerika/Südamerika/Peru/-/Nazca, Nasca		10.9.1935
	35.117:66	Band zum Einschnüren des Leichenbündels	Amerika/Südamerika/Peru/-/Nazca, Nasca		10.9.1935
	35.117:67	Band zum Einschnüren des Leichenbündels	Amerika/Südamerika/Peru/-/Nazca, Nasca		10.9.1935
	35.117:68	Band zum Einschnüren des Leichenbündels	Amerika/Südamerika/Peru/-/Nazca, Nasca		10.9.1935
	35.117:69	Band zum Einschnüren des Leichenbündels	Amerika/Südamerika/Peru/-/Nazca, Nasca		10.9.1935
	35.117:70	Band zum Einschnüren des Leichenbündels	Amerika/Südamerika/Peru/-/Nazca, Nasca		10.9.1935
	35.117:71	Bordenrest	Amerika/Südamerika/Peru/-/Nazca, Nasca		10.9.1935

Please note that many designations in this list have been identified as faulty, outdated or as racist abuse since the inventories' original conception.

Bild	Inventarnummer	Objektbezeichnung	Herkunft	Ethnie	Eingangsdatum
	35.117:72	Bordenrest	Amerika/Südamerika/Peru/-/Nazca, Nasca		10.9.1935
	35.117:73	Bordenrest	Amerika/Südamerika/Peru/-/Nazca, Nasca		10.9.1935
	35.117:74	Bordenrest	Amerika/Südamerika/Peru/-/Nazca, Nasca		10.9.1935
	35.117:75	Bordenrest	Amerika/Südamerika/Peru/-/Nazca, Nasca		10.9.1935
	35.117:76	Tuch	Amerika/Südamerika/Peru/-/Nazca, Nasca		10.9.1935
	35.117:77	Stück Schleierstoff mit Borten (leicht beschädigt)	Amerika/Südamerika/Peru/-/Nazca, Nasca		10.9.1935
	35.117:78	Stück eines Ponchos mit Mosaikstoff	Amerika/Südamerika/Peru/-/Nazca, Nasca		10.9.1935
	35.117:79	Tuch aus blau, gelbem Stoff	Amerika/Südamerika/Peru/-/Nazca, Nasca		10.9.1935
	35.117:80	Stoffrest (zwei Teile)	Amerika/Südamerika/Peru/-/Nazca, Nasca		10.9.1935
	35.117:81	Netz aus Baumwollschnur	Amerika/Südamerika/Peru/-/Nazca, Nasca		10.9.1935
	35.117:82	Binde	Amerika/Südamerika/Peru/-/Nazca, Nasca		10.9.1935
	35.117:83	Binde	Amerika/Südamerika/Peru/-/Nazca, Nasca		10.9.1935
	35.117:84	Bordenrest	Amerika/Südamerika/Peru/-/Nazca, Nasca		10.9.1935
	35.117:85	Bordenrest	Amerika/Südamerika/Peru/-/Nazca, Nasca		10.9.1935
	35.117:86	Band	Amerika/Südamerika/Peru/-/Nazca, Nasca		10.9.1935
	35.117:87	Band	Amerika/Südamerika/Peru/-/Nazca, Nasca		10.9.1935
	35.117:88	Band	Amerika/Südamerika/Peru/-/Nazca, Nasca		10.9.1935
	35.117:89	Band	Amerika/Südamerika/Peru/-/Nazca, Nasca		10.9.1935
	35.117:90	Band	Amerika/Südamerika/Peru/-/Nazca, Nasca		10.9.1935
	35.117:91	Band	Amerika/Südamerika/Peru/-/Nazca, Nasca		10.9.1935
	35.117:92	Band	Amerika/Südamerika/Peru/-/Nazca, Nasca		10.9.1935
	35.117:93	Band	Amerika/Südamerika/Peru/-/Nazca, Nasca		10.9.1935
	35.117:94	Band	Amerika/Südamerika/Peru/-/Nazca, Nasca		10.9.1935
	35.117:95	Band	Amerika/Südamerika/Peru/-/Nazca, Nasca		10.9.1935
	35.117:96	Band	Amerika/Südamerika/Peru/-/Nazca, Nasca		10.9.1935
	35.117:97	Band	Amerika/Südamerika/Peru/-/Nazca, Nasca		10.9.1935
	35.117:98	Band	Amerika/Südamerika/Peru/-/Nazca, Nasca		10.9.1935
	35.117:99	Band	Amerika/Südamerika/Peru/-/Nazca, Nasca		10.9.1935
	35.117:100	Band	Amerika/Südamerika/Peru/-/Nazca, Nasca		10.9.1935
	35.117:101	Kokabeutel	Amerika/Südamerika/Peru/-/Nazca, Nasca		10.9.1935

Please note that many designations in this list have been identified as faulty, outdated or attract abuse since the inventories' original conception.

Bild	Inventarnummer	Objektbezeichnung	Herkunft	Ethnie	Eingangsdatum
	35.117:102	Quaste	Amerika/Südamerika/Peru/-/Nazca, Nasca		10.9.1935
	35.117:103	Quaste, blau	Amerika/Südamerika/Peru/-/Nazca, Nasca		10.9.1935
	35.117:104	Schleuder, am Ende mit drei Steinperlen	Amerika/Südamerika/Peru/-/Nazca, Nasca		10.9.1935
	35.117:105	Schleuderquaste	Amerika/Südamerika/Peru/-/Nazca, Nasca		10.9.1935
	35.117:106	Schleuderquaste	Amerika/Südamerika/Peru/-/Nazca, Nasca		10.9.1935
	35.117:107	Schleuderquaste	Amerika/Südamerika/Peru/-/Nazca, Nasca		10.9.1935
	35.117:108	Schleuderquaste	Amerika/Südamerika/Peru/-/Nazca, Nasca		10.9.1935
	35.117:109	Schleuderquaste	Amerika/Südamerika/Peru/-/Nazca, Nasca		10.9.1935
	35.117:110	Schleuderquaste	Amerika/Südamerika/Peru/-/Nazca, Nasca		10.9.1935
	35.117:111	Schleuderquaste	Amerika/Südamerika/Peru/-/Nazca, Nasca		10.9.1935
	35.117:112	Kopfzierrat	Amerika/Südamerika/Peru/-/Nazca, Nasca		10.9.1935
	35.117:113	Kopfzierrat aus Fell	Amerika/Südamerika/Peru/-/Nazca, Nasca		10.9.1935
	35.117:114	Kopfzierrat aus Federn	Amerika/Südamerika/Peru/-/Nazca, Nasca		10.9.1935
	35.117:115	Kopfzierrat aus Federn	Amerika/Südamerika/Peru/-/Nazca, Nasca		10.9.1935
	35.117:116	Kopfzierrat aus Federn	Amerika/Südamerika/Peru/-/Nazca, Nasca		10.9.1935
	35.117:117	Kopfzierrat aus Federn	Amerika/Südamerika/Peru/-/Nazca, Nasca		10.9.1935
	35.117:118	Kopfzierrat aus Federn	Amerika/Südamerika/Peru/-/Nazca, Nasca		10.9.1935
	35.117:119	Kopfzierrat aus Federn	Amerika/Südamerika/Peru/-/Nazca, Nasca		10.9.1935
	35.117:120	Kopfzierrat aus Federn	Amerika/Südamerika/Peru/-/Nazca, Nasca		10.9.1935
	35.117:121	Kopfzierrat aus Federn	Amerika/Südamerika/Peru/-/Nazca, Nasca		10.9.1935
	35.117:122	Kopfzierrat aus Federn	Amerika/Südamerika/Peru/-/Nazca, Nasca		10.9.1935
	35.117:123	Schnur aus Fellstreifen gedreht	Amerika/Südamerika/Peru/-/Nazca, Nasca		10.9.1935
	35.117:124	Schnur aus Fellstreifen gedreht	Amerika/Südamerika/Peru/-/Nazca, Nasca		10.9.1935
	35.117:125	Kette aus Muschelperlen und Samen	Amerika/Südamerika/Peru/-/Nazca, Nasca		10.9.1935
	35.117:126	Schleuderende mit Muschel	Amerika/Südamerika/Peru/-/Nazca, Nasca		10.9.1935
	35.117:127	Stock eines Dorfpolizisten	Amerika/Südamerika/Peru/Kordillere/südl. Ayacucho, Dorf bei Vilcuama (Pomebamba?)		10.9.1935
	35.123:1	Nucleus aus Obsidian	Amerika/Nordamerika/Mexiko		
	35.123:2	Nucleus aus Obsidian	Amerika/Nordamerika/Mexiko		
	35.123:3	Nucleus aus Obsidian	Amerika/Nordamerika/Mexiko		
	35.123:4	Nucleus aus Obsidian	Amerika/Nordamerika/Mexiko		

Please note that many designations in this list have been identified as faulty, outdated or as racist abuse since the inventories' original conception.

Bild	Inventarnummer	Objektbezeichnung	Herkunft	Ethnie	Eingangsdatum
	35.123:5	Nucleus aus Obsidian	Amerika/Nordamerika/Mexiko		
	35.123:6	Nucleus aus Obsidian	Amerika/Nordamerika/Mexiko		
	35.123:7	Stück Amulett aus Stein	Amerika/Nordamerika/Mexiko		
	35.123:8	Abgebrochene Speerspitze aus Obsidian	Amerika/Nordamerika/Mexiko		
	35.123:9	Messerklinge aus Obsidian	Amerika/Nordamerika/Mexiko		
	35.123:10	Messerklinge aus Obsidian	Amerika/Nordamerika/Mexiko		
	35.123:11	Messerklinge aus Obsidian	Amerika/Nordamerika/Mexiko		
	35.123:12	Messerklinge aus Obsidian	Amerika/Nordamerika/Mexiko		
	35.123:13	Messerklinge aus Obsidian	Amerika/Nordamerika/Mexiko		
	35.123:14	Messerklinge aus Obsidian	Amerika/Nordamerika/Mexiko		
	35.123:15	Messerklinge aus Obsidian	Amerika/Nordamerika/Mexiko		
	35.123:16	Messerklinge aus Obsidian	Amerika/Nordamerika/Mexiko		
	35.123:17	Spinnwirtel aus Ton	Amerika/Nordamerika/Mexiko		
	35.123:18	Spinnwirtel aus Ton	Amerika/Nordamerika/Mexiko		
	35.123:19	Spinnwirtel aus Ton	Amerika/Nordamerika/Mexiko		
	35.123:20	Spinnwirtel aus Ton	Amerika/Nordamerika/Mexiko		
	35.123:21	Spinnwirtel aus Ton	Amerika/Nordamerika/Mexiko		
	35.123:22	Spinnwirtel aus Ton	Amerika/Nordamerika/Mexiko		
	35.123:23	Spinnwirtel aus Ton	Amerika/Nordamerika/Mexiko		
	35.123:24	Spinnwirtel aus Ton	Amerika/Nordamerika/Mexiko		
	35.123:25	Spinnwirtel aus Ton	Amerika/Nordamerika/Mexiko		
	35.123:26	Spinnwirtel aus Ton	Amerika/Nordamerika/Mexiko		
	35.123:27	Steinperle	Amerika/Nordamerika/Mexiko		
	35.123:28	Steinperle	Amerika/Nordamerika/Mexiko		
	35.123:29	Steinperle	Amerika/Nordamerika/Mexiko		
	35.123:30	Steinperle	Amerika/Nordamerika/Mexiko		
	35.123:31	Steinperle	Amerika/Nordamerika/Mexiko		
	35.123:32	Steinperle	Amerika/Nordamerika/Mexiko		
	35.125:1	Vogelbauer aus Rohr	Amerika/Nordamerika/Mexiko		29.10.1935
	35.125:2	Beschnitzte Kokosnuß (Gesicht)	Amerika/Nordamerika/Mexiko		29.10.1935
	35.125:3	Bemalte Tonschale	Amerika/Nordamerika/Mexiko		29.10.1935

Please note that many designations in this list have been identified as outdated or as racist abuse since the inventories' original conception.

Bild	Inventarnummer	Objektbezeichnung	Herkunft	Ethnie	Eingangsdatum
	35.125:4	Bemalte Tonschale	Amerika/Nordamerika/Mexiko		29.10.1935
	35.125:5	Bemalte Tonschale	Amerika/Nordamerika/Mexiko		29.10.1935
	35.136:1	Anzahl Gräberfunde	Amerika/Südamerika/Kolumbien		4.11.1935
	35.140:1	Perücke aus Menschenhaar (vier Teile)	Amerika/Südamerika/Peru		4.11.1935
	35.140:2	Kopfputz aus Pflanzenfasern und Federn	Amerika/Südamerika/Peru		4.11.1935
	35.140:3	Kopfputz aus Pflanzenfasern und Federn	Amerika/Südamerika/Peru		4.11.1935
	35.140:4	Federstutz	Amerika/Südamerika/Peru		4.11.1935
	35.140:5	Federstutz	Amerika/Südamerika/Peru		4.11.1935
	35.140:6	Federstutz	Amerika/Südamerika/Peru		4.11.1935
	35.140:7	Federstutz	Amerika/Südamerika/Peru		4.11.1935
	35.140:8	Federstutz	Amerika/Südamerika/Peru		4.11.1935
	35.140:9	Federstutz	Amerika/Südamerika/Peru		4.11.1935
	35.140:10	Federstutz	Amerika/Südamerika/Peru		4.11.1935
	35.140:11	Federstutz	Amerika/Südamerika/Peru		4.11.1935
	35.140:12	Federstutz	Amerika/Südamerika/Peru		4.11.1935
	35.140:13	Federstutz	Amerika/Südamerika/Peru		4.11.1935
	35.140:14	Schleuder	Amerika/Südamerika/Peru		4.11.1935
	35.140:15	Schleuder	Amerika/Südamerika/Peru		4.11.1935
	35.140:16	Schleuderquaste	Amerika/Südamerika/Peru		4.11.1935
	35.140:17	Rote Wollbinde	Amerika/Südamerika/Peru		4.11.1935
	35.140:18	Weiße Wollbinde	Amerika/Südamerika/Peru		4.11.1935
	35.140:19	Kokabeutel, Cocabeutel	Amerika/Südamerika/Peru		4.11.1935
	35.140:20	Kokabeutel, Cocabeutel aus Fell	Amerika/Südamerika/Peru		4.11.1935
	35.140:21	Puppenponcho	Amerika/Südamerika/Peru		4.11.1935
	35.140:22	Beutel mit weißer, blauer und roter Baumwolle	Amerika/Südamerika/Peru		4.11.1935
	35.140:23	Grobes Maisbrot (?)	Amerika/Südamerika/Peru		4.11.1935
	35.142:1	1 stehende weibliche Tonfigur mit Rock, Kopfputz und Gürtel	Amerika/Nordamerika/Mexiko/Colima/Anhöhe in d. Nähe v. Tepames		30.11.1935
	35.142:2	liegende Tonfigur, festgebunden?, mit Kopf und Ohrschmuck	Amerika/Nordamerika/Mexiko/Colima/Anhöhe in d. Nähe v. Tepames		30.11.1935
	35.142:3	stehende Tonfigur mit langen Haaren und Verzierungen an Bauch und Beinen	Amerika/Nordamerika/Mexiko/Colima/Las Tijeras, kl. Rancho i.d. Nähe der Stadt Colima		30.11.1935

Please note that many designations in this list have been identified as faulty, outdated or as racist abuse since the inventories´ original conception.

Bild	Inventarnummer	Objektbezeichnung	Herkunft	Ethnie	Eingangsdatum
	35.142:4	stehende Tonfigur, mit Hals und Kopfschmuck	Amerika/Nordamerika/Mexiko/Colima/Los Copales, Rancho am Rio Cuahuila		30.11.1935
	35.142:5	stehende männlicheTonfigur, mit Lendenschurz, Hals und Kopfschmuck	Amerika/Nordamerika/Mexiko/Colima/Los Copales, Rancho am Rio Cuahuila		30.11.1935
	35.142:6	stehende (nackte?) Tonfigur, mit Arm- und Halsschmuck, Reste roter und gelber Bemalung	Amerika/Nordamerika/Mexiko/Colima/Barreras auf dem Wege von Colima nach Cualcoman		30.11.1935
	35.142:7	Tonfigur (Kleiner Behälter), Miniaturgefäß in Menschengestalt	Amerika/Nordamerika/Mexiko/Colima/Kalksteinhöhle i.d. Nähe v. Tepames		30.11.1935
	35.143:1	Huipil	Amerika/Zentralamerika/Guatemala/Alta Verapaz		16.12.1935
	35.143:2	Huipil	Amerika/Zentralamerika/Guatemala/Alta Verapaz		16.12.1935
	35.144:1	Stone Hatchet, surface find; Steinbeil, Oberflächenfund	Amerika/Nordamerika/USA/Ohio/Medina County		15.11.1935
	35.144:2	Stone Celt; Steinbeil	Amerika/Nordamerika/USA/Ohio/Medina County		15.11.1935
	35.144:3	Stone Axe; Steinaxt	Amerika/Nordamerika/USA/Ohio/Butler County County		15.11.1935
	35.144:4	Polished Stone Celt; Poliertes Steinbeil	Amerika/Nordamerika/USA/Kentucky/nahe Carlisle		15.11.1935
	35.144:5	Stone Pestel; Steinstößel	Amerika/Nordamerika/USA/Kentucky/nahe Carlisle		15.11.1935
	35.144:6	Perforated Slate, commomly referred to as a pendant, supposed to have been worn as an ornament or mark of distinction; Durchbohrte Schiefertafel	Amerika/Nordamerika/USA/Ohio/In einem Grab des Mound-builder-Gebi.Lucas County		15.11.1935
	35.144:7	Stone Celt; Steinbeil	Amerika/Nordamerika/Mexiko/Mexiko (?)/Valley of Mexico; Tal von Mexico	<Amerika>/<Mittelamerika>/Tolteken (?)	15.11.1935
	35.144:8	Arrow-Head; Pfeilspitze	Amerika/Nordamerika/USA/Ohio/Southern Ohio; Süd-Ohio		15.11.1935
	35.144:9	Arrow-Head; Pfeilspitze	Amerika/Nordamerika/USA/Ohio/Southern Ohio; Süd-Ohio		15.11.1935
	35.144:10	Arrow Head; Pfeilspitze, Oberflächenfund	Amerika/Nordamerika/USA/Ohio/South Ohio; Süd-Ohio		15.11.1935
	35.144:11	Arrow Head; Pfeilspitze, Oberflächenfund	Amerika/Nordamerika/USA/Ohio/South Ohio; Süd-Ohio		15.11.1935
	35.144:12	Arrow Head; Pfeilspitze, Oberflächenfund	Amerika/Nordamerika/USA/Ohio/South Ohio; Süd-Ohio		15.11.1935
	35.144:13	Arrow Head; Pfeilspitze, Oberflächenfund	Amerika/Nordamerika/USA/Ohio/South Ohio; Süd-Ohio		15.11.1935

Please note that many designations in this list have been identified as faulty, outdated or as racist abuse since the inventories' original conception.

Bild	Inventarnummer	Objektbezeichnung	Herkunft	Ethnie	Eingangsdatum
	35.144:14	Arrow Head; Pfeilspitze, Oberflächenfund	Amerika/Nordamerika/USA/Ohio/South Ohio; Süd-Ohio		15.11.1935
	35.144:15	Arrow Head; Pfeilspitze, Oberflächenfund	Amerika/Nordamerika/USA/Ohio/South Ohio; Süd-Ohio		15.11.1935
	35.144:16	Arrow Head; Pfeilspitze, Oberflächenfund	Amerika/Nordamerika/USA/Ohio/South Ohio; Süd-Ohio		15.11.1935
	35.144:17	Arrow Head; Pfeilspitze, Oberflächenfund	Amerika/Nordamerika/USA/Ohio/South Ohio; Süd-Ohio		15.11.1935
	35.144:18	Arrow Head; Pfeilspitze, Oberflächenfund	Amerika/Nordamerika/USA/Ohio/South Ohio; Süd-Ohio		15.11.1935
	35.144:19	Arrow Head; Pfeilspitze, Oberflächenfund	Amerika/Nordamerika/USA/Ohio/South Ohio; Süd-Ohio		15.11.1935
	35.144:20	Arrow Head; Pfeilspitze, Oberflächenfund	Amerika/Nordamerika/USA/Wisconsin/Green Bay County	<Amerika>/<Nordamerika>/Menominee;<Amerika>/<Nordamerika>/Winnebago	15.11.1935
	35.144:21	Arrow Head; Pfeilspitze, Oberflächenfund	Amerika/Nordamerika/USA/Wisconsin/Green Bay County	<Amerika>/<Nordamerika>/Menominee;<Amerika>/<Nordamerika>/Winnebago	15.11.1935
	35.144:22	Arrow Head; Pfeilspitze, Oberflächenfund	Amerika/Nordamerika/USA/Wisconsin/Green Bay County	<Amerika>/<Nordamerika>/Menominee;<Amerika>/<Nordamerika>/Winnebago	15.11.1935
	35.144:23	Arrow Head; Pfeilspitze, Oberflächenfund	Amerika/Nordamerika/USA/Wisconsin/Green Bay County	<Amerika>/<Nordamerika>/Winnebago;<Amerika>/<Nordamerika>/Menominee	15.11.1935
	35.144:24	Arrow Head; Pfeilspitze, Oberflächenfund	Amerika/Nordamerika/USA/Wisconsin/Green Bay County	<Amerika>/<Nordamerika>/Menominee;<Amerika>/<Nordamerika>/Winnebago	15.11.1935
	35.144:25	Arrow Head; Pfeilspitze, Oberflächenfund	Amerika/Nordamerika/USA/Wisconsin/Green Bay County	<Amerika>/<Nordamerika>/Menominee;<Amerika>/<Nordamerika>/Winnebago	15.11.1935
	35.144:26	Pfeilspitze, Oberflächenfund	Amerika/Nordamerika/USA/Wisconsin/Green Bay County	<Amerika>/<Nordamerika>/Menomine	28.12.1935

Please note that many designations in this list have been identified as faulty, outdated or as racist abuse since the inventories' original conception.

Bild	Inventarnummer	Objektbezeichnung	Herkunft	Ethnie	Eingangsdatum
				e (?);<Amerika>/<Nordamerika>/Winnebago (?)	
	35.144:27	Arrow Head; Pfeilspitze, Oberflächenfund	Amerika/Nordamerika/USA/Wisconsin/Green Bay County	<Amerika>/<Nordamerika>/Menominee;<Amerika>/<Nordamerika>/Winnebago	15.11.1935
	35.144:28	Arrow Head; Pfeilspitze, Oberflächenfund	Amerika/Nordamerika/USA/Wisconsin/Green Bay County	<Amerika>/<Nordamerika>/Menominee;<Amerika>/<Nordamerika>/Winnebago	15.11.1935
	35.144:29	Arrow Head; Pfeilspitze, Oberflächenfund	Amerika/Nordamerika/USA/Wisconsin/Green Bay County	<Amerika>/<Nordamerika>/Menominee;<Amerika>/<Nordamerika>/Winnebago	15.11.1935
	35.144:30	Arrow Head; Pfeilspitze, Oberflächenfund	Amerika/Nordamerika/USA/Wisconsin/Green Bay County	<Amerika>/<Nordamerika>/Menominee;<Amerika>/<Nordamerika>/Winnebago	15.11.1935
	35.144:31	Arrow Head; Pfeilspitze, Oberflächenfund	Amerika/Nordamerika/USA/Wisconsin/Green Bay County	<Amerika>/<Nordamerika>/Winnebago;<Amerika>/<Nordamerika>/Menominee	15.11.1935
	35.144:32	Arrow Head; Pfeilspitze, Oberflächenfund	Amerika/Nordamerika/USA/Wisconsin/Green Bay County	<Amerika>/<Nordamerika>/Winnebago;<Amerika>/<Nordamerika>/Menominee	15.11.1935
	35.144:33	Arrow Head; Pfeilspitze, Oberflächenfund	Amerika/Nordamerika/USA/Wisconsin/Green Bay County	<Amerika>/<Nordamerika>/Winnebago;<Amerika>/<Nordamerika>/Menominee	15.11.1935
	35.144:34	Arrow Head; Pfeilspitze, Oberflächenfund	Amerika/Nordamerika/USA/Wisconsin/Green Bay County	<Amerika>/<Nordamerika>/Menominee;<Amerika>/<Nordamerika>/Winnebago	15.11.1935
	35.144:35	Arrow Head; Pfeilspitze, Oberflächenfund	Amerika/Nordamerika/USA/Wisconsin/Green	<Amerika>/<Norda	15.11.1935

Please note that many designations in this list have been identified as faulty, outdated or as racist abuse since the inventories original conception.

Bild	Inventarnummer	Objektbezeichnung	Herkunft	Ethnie	Eingangsdatum
			Bay County	merika>/Winnebago;<Amerika>/<Nordamerika>/Menominee	
	35.144:36	Arrow Head; Pfeilspitze, Oberflächenfund	Amerika/Nordamerika/USA/Wisconsin/Green Bay County	<Amerika>/<Nordamerika>/Menominee;<Amerika>/<Nordamerika>/Winnebago	15.11.1935
	35.144:37	Arrow Head; Pfeilspitze, Oberflächenfund	Amerika/Nordamerika/USA/Wisconsin/Green Bay County	<Amerika>/<Nordamerika>/Menominee;<Amerika>/<Nordamerika>/Winnebago	15.11.1935
	35.144:38	Arrow Head; Pfeilspitze, Oberflächenfund	Amerika/Nordamerika/USA/Wisconsin/Green Bay County	<Amerika>/<Nordamerika>/Winnebago;<Amerika>/<Nordamerika>/Menominee	15.11.1935
	35.144:39	Arrow Head; Pfeilspitze, Oberflächenfund	Amerika/Nordamerika/USA/Wisconsin/Green Bay County	<Amerika>/<Nordamerika>/Winnebago;<Amerika>/<Nordamerika>/Menominee	15.11.1935
	35.144:40	Arrow Head; Pfeilspitze, Oberflächenfund	Amerika/Nordamerika/USA/Wisconsin/Green Bay County	<Amerika>/<Nordamerika>/Winnebago;<Amerika>/<Nordamerika>/Menominee	15.11.1935
	35.144:41	Arrow Head; Pfeilspitze, Oberflächenfund	Amerika/Nordamerika/USA/Wisconsin/Green Bay County	<Amerika>/<Nordamerika>/Winnebago;<Amerika>/<Nordamerika>/Menominee	15.11.1935
	35.148:1	Pfeil	Amerika/Südamerika/Argentinien		21.12.1935
	35.148:2	Pfeil	Amerika/Südamerika/Argentinien		21.12.1935
	36.13:3	Hose	Amerika/Zentralamerika/Guatemala/Quiché/Cotzal		24.02.1936
	36.13:4	Jacke	Amerika/Zentralamerika/Guatemala/Quiché/Santo Tomás Chichicastenango		24.02.1936
	36.17:1	1 Fladenwender für "Beijú" (Maniokfladen), schwarz bemalt, mit zickzackförmigem Griff	Amerika/Südamerika/Brasilien/Xingú-Quellgebiet	<Amerika>/<Südamerika>/Bakairi	13. und 14.03.1936
	36.17:2	1 Fladenwender für "Beijú" (Maniokfladen)	Amerika/Südamerika/Brasilien/Xingú-Quellgebiet	<Amerika>/<Süda	13. und 14.03.1936

Please note that many designations in this list have been identified as faulty, outdated or as racist abuse since the inventories originated in the 19th century.

Bild	Inventarnummer	Objektbezeichnung	Herkunft	Ethnie	Eingangsdatum
				merika>/Bakairi	
	36.17:3	1 Fladenwender für "Beijú" (Maniokfladen)	Amerika/Südamerika/Brasilien/Xingú-Quellgebiet	<Amerika>/<Südamerika>/Bakairi	13. und 14.03.1936
	36.17:4	1 Bogen	Amerika/Südamerika/Brasilien/Xingú-Quellgebiet	<Amerika>/<Südamerika>/Bakairi	13. und 14.03.1936
	36.17:5	1 Pfeil mit aufgesteckter Knochenspitze	Amerika/Südamerika/Brasilien/Xingú-Quellgebiet	<Amerika>/<Südamerika>/Bakairi	13. und 14.03.1936
	36.17:6	1 Pfeil mit aufgesteckter Knochenspitze	Amerika/Südamerika/Brasilien/Xingú-Quellgebiet	<Amerika>/<Südamerika>/Bakairi	13. und 14.03.1936
	36.17:7	1 Pfeil mit aufgesteckter Knochenspitze	Amerika/Südamerika/Brasilien/Xingú-Quellgebiet	<Amerika>/<Südamerika>/Bakairi	13. und 14.03.1936
	36.17:8	1 Pfeil mit aufgesteckter Knochenspitze	Amerika/Südamerika/Brasilien/Xingú-Quellgebiet	<Amerika>/<Südamerika>/Bakairi	13. und 14.03.1936
	36.17:9	1 Pfeil mit aufgesteckter Knochenspitze	Amerika/Südamerika/Brasilien/Xingú-Quellgebiet	<Amerika>/<Südamerika>/Bakairi	13. und 14.03.1936
	36.17:10	1 hölzerne Vogelfigur, weiß bemalt mit schwarzen Punkten	Amerika/Südamerika/Brasilien/Xingú-Quellgebiet	<Amerika>/<Südamerika>/Bakairi	13. und 14.03.1936
	36.17:11	1 hölzerne Vogelfigur	Amerika/Südamerika/Brasilien/Xingú-Quellgebiet	<Amerika>/<Südamerika>/Bakairi	13. und 14.03.1936
	36.17:12	1 Verzierte Cuye, verzierte Schale einer großen Frucht, innen schwarz bemalt	Amerika/Südamerika/Brasilien/Xingú-Quellgebiet	<Amerika>/<Südamerika>/Bakairi	13. und 14.03.1936
	36.17:13	1 Feuerfächer, geflochten, gemustert	Amerika/Südamerika/Brasilien/Xingú-Quellgebiet	<Amerika>/<Südamerika>/Bakairi	13. und 14.03.1936
	36.17:14	1 Ruder	Amerika/Südamerika/Brasilien/Xingú-Quellgebiet	<Amerika>/<Südamerika>/Bakairi	13. und 14.03.1936
	36.17:15	1 Ruder	Amerika/Südamerika/Brasilien/Xingú-Quellgebiet	<Amerika>/<Südamerika>/Bakairi	13. und 14.03.1936
	36.17:16	1 Hängematte	Amerika/Südamerika/Brasilien/Xingú-Quellgebiet	<Amerika>/<Südamerika>/Mehinaku	13. und 14.03.1936
	36.17:17	1 Mandioka-Pressmatte	Amerika/Südamerika/Brasilien/Xingú-Quellgebiet	<Amerika>/<Südamerika>/Kalapalo (Akuku)	13. und 14.03.1936
	36.17:18	1 Grabstock	Amerika/Südamerika/Brasilien/Xingú-Quellgebiet	<Amerika>/<Südamerika>/Mehinaku	13. und 14.03.1936
	36.17:19	1 Grabstock, beschnitzt, schwarz bemalt	Amerika/Südamerika/Brasilien/Xingú-Quellgebiet	<Amerika>/<Südamerika>/Mehinaku	13. und 14.03.1936
	36.17:20	1 Federmappe	Amerika/Südamerika/Brasilien/Xingú-Quellgebiet	<Amerika>/<Südamerika>/Kalapalo (Akuku)	13. und 14.03.1936
	36.17:21	1 Tongefäß	Amerika/Südamerika/Brasilien/Xingú-Quellgebiet	<Amerika>/<Südamerika>/Mehinaku	13. und 14.03.1936

Please note that many designations in this list have been identified as faulty, outdated or as racist abuse since the inventories' original conception.

Bild	Inventarnummer	Objektbezeichnung	Herkunft	Ethnie	Eingangsdatum
	36.17:21 [alte Eingabe]	Schale	Amerika/Südamerika/Brasilien/unbekannt/unbekannt	<Amerika>/<Südamerika>/Kamayura, Kamayurá (?)	1936
	36.17:22	1 Steinbeilgriff	Amerika/Südamerika/Brasilien/Xingú-Quellgebiet	<Amerika>/<Südamerika>/Trumai	13. und 14.03.1936
	36.17:23	1 Steinbeilklinge	Amerika/Südamerika/Brasilien/Xingú-Quellgebiet	<Amerika>/<Südamerika>/Yawalapiti	13. und 14.03.1936
	36.17:24	1 Muschelhobel	Amerika/Südamerika/Brasilien/Xingú-Quellgebiet	<Amerika>/<Südamerika>/Kalapalo (Akuku)	13. und 14.03.1936
	36.17:25	1 Muschelbohrer	Amerika/Südamerika/Brasilien/Xingú-Quellgebiet	<Amerika>/<Südamerika>/Kalapalo (Akuku)	13. und 14.03.1936
	36.17:26	1 Spindel	Amerika/Südamerika/Brasilien/Xingú-Quellgebiet		13. und 14.03.1936
	36.17:27	1 Spindel	Amerika/Südamerika/Brasilien/Xingú-Quellgebiet	<Amerika>/<Südamerika>/Nahukua (Kuikuru)	13. und 14.03.1936
	36.17:28	1 Keule	Amerika/Südamerika/Brasilien/Xingú-Quellgebiet	<Amerika>/<Südamerika>/Trumai (?)	13. und 14.03.1936
	36.17:29	1 Wurfholzpfeil	Amerika/Südamerika/Brasilien/Xingú-Quellgebiet	<Amerika>/<Südamerika>/Trumai (?)	13. und 14.03.1936
	36.17:30	"Uluri" (Genitalgürtel für Frauen)	Amerika/Südamerika/Brasilien/Xingú-Quellgebiet	<Amerika>/<Südamerika>/Kamayura, Kamayurá	13. und 14.03.1936
	36.17:31	1 Hüftschnur	Amerika/Südamerika/Brasilien/Xingú-Quellgebiet	<Amerika>/<Südamerika>/Mehinaku	13. und 14.03.1936
	36.17:32	1 Halskette aus Grasfrüchten	Amerika/Südamerika/Brasilien/Xingú-Quellgebiet	<Amerika>/<Südamerika>/Mehinaku	13. und 14.03.1936
	36.17:33	1 Halskette aus roten Früchten	Amerika/Südamerika/Brasilien/Xingú-Quellgebiet	<Amerika>/<Südamerika>/Mehinaku	13. und 14.03.1936
	36.17:34	1 Halskette aus Zähnchen	Amerika/Südamerika/Brasilien/Xingú-Quellgebiet	<Amerika>/<Südamerika>/Nahukua (Kuikuru)	13. und 14.03.1936
	36.17:35	1 Halskette aus Früchten	Amerika/Südamerika/Brasilien/Xingú-Quellgebiet	<Amerika>/<Südamerika>/Kamayura, Kamayurá	13. und 14.03.1936
	36.17:36	1 Gehänge aus Menschenhaaren	Amerika/Südamerika/Brasilien/Xingú-Quellgebiet	<Amerika>/<Südamerika>/Kamayura, Kamayurá	13. und 14.03.1936
	36.17:37	1 geflochtener Reifen mit Muster; Rohrdiadem	Amerika/Südamerika/Brasilien/Xingú-Quellgebiet	<Amerika>/<Südamerika>/Kamayura, Kamayurá	13. und 14.03.1936

Please note that many designations in this list have been identified as faulty, outdated or abstract abuse since the inventories' annunciation.

Bild	Inventarnummer	Objektbezeichnung	Herkunft	Ethnie	Eingangsdatum
	36.17:38	1 Federhaube aus Baumwollstoff mit braunen und weißen Federn	Amerika/Südamerika/Brasilien/Xingú-Quellgebiet	<Amerika>/<Südamerika>/Kamayura, Kamayurá	13. und 14.03.1936
	36.17:39	1 Federstutz	Amerika/Südamerika/Brasilien/Xingú-Quellgebiet	<Amerika>/<Südamerika>/Kamayura, Kamayurá	13. und 14.03.1936
	36.17:40	1 Kamm	Amerika/Südamerika/Brasilien/Xingú-Quellgebiet	<Amerika>/<Südamerika>/Nahukua (Kuikuru)	13. und 14.03.1936
	36.17:41	1 Kamm	Amerika/Südamerika/Brasilien/Xingú-Quellgebiet	<Amerika>/<Südamerika>/Nahukua (Kuikuru)	13. und 14.03.1936
	36.17:42	1 Wundkratzer	Amerika/Südamerika/Brasilien/Xingú-Quellgebiet	<Amerika>/<Südamerika>/Nahukua (Kuikuru)	13. und 14.03.1936
	36.17:43	1 Flöte	Amerika/Südamerika/Brasilien/Xingú-Quellgebiet		13. und 14.03.1936
	36.17:44	1 Flöte	Amerika/Südamerika/Brasilien/Xingú-Quellgebiet	<Amerika>/<Südamerika>/Kamayura, Kamayurá	13. und 14.03.1936
	36.17:45	1 Signaltrompete	Amerika/Südamerika/Brasilien/Xingú-Quellgebiet	<Amerika>/<Südamerika>/Kamayura, Kamayurá	13. und 14.03.1936
	36.17:46	1 Cuyenrassel, doppelt	Amerika/Südamerika/Brasilien/Xingú-Quellgebiet	<Amerika>/<Südamerika>/Nahukua / Etagl	13. und 14.03.1936
	36.17:47	1 Cuyenrassel, einfach, aus Kalebassen(?)schale, schwarz bemalt	Amerika/Südamerika/Brasilien/Xingú-Quellgebiet	<Amerika>/<Südamerika>/Nahukua / Etagl	13. und 14.03.1936
	36.17:48	1 Schwirrkugel	Amerika/Südamerika/Brasilien/Xingú-Quellgebiet	<Amerika>/<Südamerika>/Nahukua (Kuikuru)	13. und 14.03.1936
	36.17:49	1 Maske aus Holz	Amerika/Südamerika/Brasilien/Xingú-Quellgebiet	<Amerika>/<Südamerika>/Akuku Arikuawako	13. und 14.03.1936
	36.17:50	1 Maske aus Holz, stilisiertes Gesicht, schwarz-weiß bemalt mit Bastfasern	Amerika/Südamerika/Brasilien/Xingú-Quellgebiet	<Amerika>/<Südamerika>/Nahukua / Etagl	13. und 14.03.1936
	36.17:51	1 Maske aus Geflecht	Amerika/Südamerika/Brasilien/Xingú-Quellgebiet		13. und 14.03.1936
	36.17:52	1 Fischfigur aus Holz mit Holzstiel	Amerika/Südamerika/Brasilien/Xingú-Quellgebiet	<Amerika>/<Südamerika>/Kamayura, Kamayurá	13. und 14.03.1936
	36.17:53	1 Strohpuppe	Amerika/Südamerika/Brasilien/Xingú-Quellgebiet	<Amerika>/<Südamerika>/Nahukua /	13. und 14.03.1936

Please note that many designations in this list have been identified as faulty, outdated or as racist abuse since the inventories' annunciation.

Bild	Inventarnummer	Objektbezeichnung	Herkunft	Ethnie	Eingangsdatum
				Etagl	
	36.17:54	1 Maiskolbenpuppe (Vogel)	Amerika/Südamerika/Brasilien/Xingú-Quellgebiet	<Amerika>/<Südamerika>/Nahukua / Etagl	13. und 14.03.1936
	36.17:55	Tonfigur mit rechteckigem Kopf und prominenter Nase sowie plastischen Armen und Beinen	Amerika/Südamerika/Kolumbien	<Amerika>/<Südamerika>/Quimbaya-Kultur	13. und 14.03.1936
	36.17:56	Tonfigur mit rechteckigem Kopf, prominenter Nase sowie plastischen Armen und Beinen	Amerika/Südamerika/Kolumbien	<Amerika>/<Südamerika>/Quimbaya-Kultur	13. und 14.03.1936
	36.17:57	Tonfigur mit rechteckigem Kopf, prominenter Nase sowie plastischen Armen und Beinen	Amerika/Südamerika/Kolumbien	<Amerika>/<Südamerika>/Quimbaya-Kultur	13. und 14.03.1936
	36.17:58	Tonfigur mit rechteckigem Kopf, prominenter Nase sowie plastischen Armen und Beinen	Amerika/Südamerika/Kolumbien	<Amerika>/<Südamerika>/Quimbaya-Kultur	13. und 14.03.1936
	36.17:59	Idol	Amerika/Südamerika/Kolumbien		13. und 14.03.1936
	36.17:60	Tonfigur mit rechteckigem Kopf, prominenter Nase und plastischen Armen und Beinen	Amerika/Südamerika/Kolumbien	<Amerika>/<Südamerika>/Quimbaya-Kultur	13. und 14.03.1936
	36.17:61	Tonfigur mit rechteckigem Kopf, prominenter Nase und plastischen Armen und Beinen	Amerika/Südamerika/Kolumbien	<Amerika>/<Südamerika>/Quimbaya-Kultur	13. und 14.03.1936
	36.17:62	Tonfigur mit rechteckigem Kopf, prominenter Nase und plastischen Armen und Beinen	Amerika/Südamerika/Kolumbien	<Amerika>/<Südamerika>/Quimbaya-Kultur	13. und 14.03.1936
	36.17:63	Sitzende Tonfigur auf Podest (?) mit schwarzem Negativdekor auf rot-weißer Bemalung	Amerika/Südamerika/Kolumbien		13. und 14.03.1936
	36.17:64	Sitzende männliche Tonfigur mit schwarzem Negativdekor auf rot-weißer Bemalung	Amerika/Südamerika/Kolumbien		13. und 14.03.1936
	36.17:65	Idol	Amerika/Südamerika/Kolumbien		13. und 14.03.1936
	36.17:66	Idol	Amerika/Südamerika/Kolumbien		13. und 14.03.1936
	36.17:67	Sitzende Tonfigur mit übereinandergeschlagenen Beinen und Negativbemalung	Amerika/Südamerika/Kolumbien		13. und 14.03.1936
	36.17:68	Idol	Amerika/Südamerika/Kolumbien		13. und 14.03.1936
	36.17:69	Männliche Tonfigur mit angewinkelten Armen und Beinen, Nasenring und Negativbemalung	Amerika/Südamerika/Kolumbien		13. und 14.03.1936

Please note that many designations in this list have been identified as faulty, outdated or as racist abuse since the inventories' original conception.

Bild	Inventarnummer	Objektbezeichnung	Herkunft	Ethnie	Eingangsdatum
	36.17:70	sitzende Tonfigurine mit Negativbemalung	Amerika/Südamerika/Kolumbien		13. und 14.03.1936
	36.17:71	Sitzende männliche Tonfigur mit schwarzem Negativdekor auf rot-weißer Bemalung	Amerika/Südamerika/Kolumbien		13. und 14.03.1936
	36.17:72	Idol	Amerika/Südamerika/Kolumbien		13. und 14.03.1936
	36.17:73	Idol	Amerika/Südamerika/Kolumbien		13. und 14.03.1936
	36.17:74	Idol	Amerika/Südamerika/Kolumbien		13. und 14.03.1936
	36.17:75	Teil eines Stempels	Amerika/Südamerika/Kolumbien		13. und 14.03.1936
	36.17:76	Stempel	Amerika/Südamerika/Kolumbien		13. und 14.03.1936
	36.17:77	Stempel	Amerika/Südamerika/Kolumbien		13. und 14.03.1936
	36.17:78	Gießform	Amerika/Südamerika/Kolumbien		13. und 14.03.1936
	36.17:79	Färbzylinder	Amerika/Südamerika/Kolumbien		13. und 14.03.1936
	36.17:80	Färbzylinder	Amerika/Südamerika/Kolumbien		13. und 14.03.1936
	36.17:81	Lavastein Grabbeigabe	Amerika/Südamerika/Kolumbien		13. und 14.03.1936
	36.17:82	Okarina	Amerika/Südamerika/Kolumbien		13. und 14.03.1936
	36.17:83	Stein (Papagei)	Amerika/Südamerika/Kolumbien		13. und 14.03.1936
	36.17:84	Amulett	Amerika/Südamerika/Kolumbien		13. und 14.03.1936
	36.17:85	15 Zähne und 2 Steinperlen	Amerika/Südamerika/Kolumbien		13. und 14.03.1936
	36.17:86	Schildkröte, schwarz, falsch	Amerika/Südamerika/Kolumbien		13. und 14.03.1936
	36.17:87	Sirene, schwarz, Nachbildung	Amerika/Südamerika/Kolumbien		13. und 14.03.1936

Please note that many designations in this list have been identified as faulty, outdated or as racist abuse since the inventories´ original conception.

Bild	Inventarnummer	Objektbezeichnung	Herkunft	Ethnie	Eingangsdatum
	36.17:88	Frosch, schwarz (Nachbildung)	Amerika/Südamerika/Kolumbien		13. und 14.03.1936
	36.17:89	Bemaltes Tongefäß mit menschlichem Gesicht am Gefäßhals	Amerika/Südamerika/Kolumbien		13. und 14.03.1936
	36.17:90	Vase	Amerika/Südamerika/Kolumbien		13. und 14.03.1936
	36.17:91	Vase	Amerika/Südamerika/Kolumbien		13. und 14.03.1936
	36.17:92	Kugeliges Tongefäß mit Zick-Zack-Verzierung an der Schulter	Amerika/Südamerika/Kolumbien		13. und 14.03.1936
	36.17:93	Kochgefäß	Amerika/Südamerika/Kolumbien		13. und 14.03.1936
	36.17:94	Kugeliges Kochgefäß mit zwei kleinen Henkeln und Zick-Zack-Verzierung an Gefäßschulter	Amerika/Südamerika/Kolumbien		13. und 14.03.1936
	36.17:95	Kochgefäß	Amerika/Südamerika/Kolumbien		13. und 14.03.1936
	36.17:96	Kochgefäß	Amerika/Südamerika/Kolumbien		13. und 14.03.1936
	36.17:97	Scharzes kugeliges Kochgefäß mit zwei Henkeln, verziert	Amerika/Südamerika/Kolumbien		13. und 14.03.1936
	36.17:98	Spitzbodige Schale mit zwei kleinen Henkeln und eingeritzer Linien- und Punktverzierung	Amerika/Südamerika/Kolumbien		13. und 14.03.1936
	36.17:99	Schale	Amerika/Südamerika/Kolumbien		13. und 14.03.1936
	36.17:100	Spitzbodige Schale mit eingeritzer Linien- und Punktverzierung	Amerika/Südamerika/Kolumbien		13. und 14.03.1936
	36.17:101	Schale	Amerika/Südamerika/Kolumbien		13. und 14.03.1936
	36.17:102	Schale	Amerika/Südamerika/Kolumbien		13. und 14.03.1936
	36.17:103	Schale	Amerika/Südamerika/Kolumbien		13. und 14.03.1936
	36.17:104	Schale	Amerika/Südamerika/Kolumbien		13. und 14.03.1936
	36.17:105	Schale	Amerika/Südamerika/Kolumbien		13. und 14.03.1936
	36.17:106	Steilwandige Schale mit vier kleinen Ösen und eingeritztem Linienmuster	Amerika/Südamerika/Kolumbien		13. und 14.03.1936
	36.17:107	Kugelige Schale	Amerika/Südamerika/Kolumbien		13. und 14.03.1936
	36.17:108	Schale mit Rautenrelief und zwei plastischen Tierfiguren	Amerika/Südamerika/Kolumbien		13. und 14.03.1936
	36.17:109	Schale	Amerika/Südamerika/Kolumbien		13. und 14.03.1936
	36.17:110	Kleine Schale mit zwei kleinen Henkeln	Amerika/Südamerika/Kolumbien		13. und 14.03.1936
	36.17:111	Spitzbodige Schale mit zwei kleinen Henken und mit eingeritzer Linien- und Punktverzierung	Amerika/Südamerika/Kolumbien		13. und 14.03.1936

Please note that many designations in this list have been identified as faulty, outdated or as racist abuse since the inventories' original conception.

Bild	Inventarnummer	Objektbezeichnung	Herkunft	Ethnie	Eingangsdatum
	36.17:112	Schale	Amerika/Südamerika/Kolumbien		13. und 14.03.1936
	36.17:113	Schale mit Inneneinsatz	Amerika/Südamerika/Kolumbien		13. und 14.03.1936
	36.17:114	Pokal	Amerika/Südamerika/Kolumbien		13. und 14.03.1936
	36.17:115	Pokal	Amerika/Südamerika/Kolumbien		13. und 14.03.1936
	36.17:116	Pokal	Amerika/Südamerika/Kolumbien		13. und 14.03.1936
	36.17:117	Pokal	Amerika/Südamerika/Kolumbien		13. und 14.03.1936
	36.17:118	Pokal mit Negativbemalung	Amerika/Südamerika/Kolumbien		13. und 14.03.1936
	36.17:119	Pokal	Amerika/Südamerika/Kolumbien		13. und 14.03.1936
	36.17:120	Pokal	Amerika/Südamerika/Kolumbien		13. und 14.03.1936
	36.17:121	Pokal	Amerika/Südamerika/Kolumbien		13. und 14.03.1936
	36.17:122	Spinnwirtel	Amerika/Südamerika/Kolumbien		13. und 14.03.1936
	36.17:123	Spinnwirtel	Amerika/Südamerika/Kolumbien		13. und 14.03.1936
	36.17:124	Spinnwirtel	Amerika/Südamerika/Kolumbien		13. und 14.03.1936
	36.17:125	Spinnwirtel	Amerika/Südamerika/Kolumbien		13. und 14.03.1936
	36.17:126	Spinnwirtel	Amerika/Südamerika/Kolumbien		13. und 14.03.1936
	36.17:127	Spinnwirtel	Amerika/Südamerika/Kolumbien		13. und 14.03.1936
	36.17:128	Spinnwirtel	Amerika/Südamerika/Kolumbien		13. und 14.03.1936
	36.17:129	Spinnwirtel	Amerika/Südamerika/Kolumbien		13. und 14.03.1936
	36.17:130	Spinnwirtel	Amerika/Südamerika/Kolumbien		13. und 14.03.1936
	36.17:131	Spinnwirtel	Amerika/Südamerika/Kolumbien		13. und 14.03.1936
	36.17:132	Spinnwirtel	Amerika/Südamerika/Kolumbien		13. und 14.03.1936

Please note that many designations in this list have been identified as faulty, outdated or as racist abuse since the inventories' original conception.

Bild	Inventarnummer	Objektbezeichnung	Herkunft	Ethnie	Eingangsdatum
					
	36.17:133	Spinnwirtel	Amerika/Südamerika/Kolumbien		13. und 14.03.1936
	36.17:134	Spinnwirtel	Amerika/Südamerika/Kolumbien		13. und 14.03.1936
	36.17:135	Spinnwirtel	Amerika/Südamerika/Kolumbien		13. und 14.03.1936
	36.17:136	Spinnwirtel	Amerika/Südamerika/Kolumbien		13. und 14.03.1936
	36.17:137	Spinnwirtel	Amerika/Südamerika/Kolumbien		13. und 14.03.1936
	36.17:138	Spinnwirtel	Amerika/Südamerika/Kolumbien		13. und 14.03.1936
	36.17:139	Spinnwirtel	Amerika/Südamerika/Kolumbien		13. und 14.03.1936
	36.17:140	Spinnwirtel	Amerika/Südamerika/Kolumbien		13. und 14.03.1936
	36.17:141	Spinnwirtel	Amerika/Südamerika/Kolumbien		13. und 14.03.1936
	36.17:142	Spinnwirtel	Amerika/Südamerika/Kolumbien		13. und 14.03.1936
	36.17:143	Spinnwirtel	Amerika/Südamerika/Kolumbien		13. und 14.03.1936
	36.17:144	Spinnwirtel	Amerika/Südamerika/Kolumbien		13. und 14.03.1936

Please note that many designations in this list have been identified as faulty, outdated or as racist abuse since the inventories' original conception.

Bild	Inventarnummer	Objektbezeichnung	Herkunft	Ethnie	Eingangsdatum
	36.17:145	Spinnwirtel	Amerika/Südamerika/Kolumbien		13. und 14.03.1936
	36.17:146	Spinnwirtel	Amerika/Südamerika/Kolumbien		13. und 14.03.1936
	36.17:147	Spinnwirtel	Amerika/Südamerika/Kolumbien		13. und 14.03.1936
	36.17:148	Spinnwirtel	Amerika/Südamerika/Kolumbien		13. und 14.03.1936
	36.17:149	Spinnwirtel	Amerika/Südamerika/Kolumbien		13. und 14.03.1936
	36.17:150	Spinnwirtel	Amerika/Südamerika/Kolumbien		13. und 14.03.1936
	36.17:151	Spinnwirtel	Amerika/Südamerika/Kolumbien		13. und 14.03.1936
	36.17:152	Spinnwirtel	Amerika/Südamerika/Kolumbien		13. und 14.03.1936
	36.17:153	Spinnwirtel	Amerika/Südamerika/Kolumbien		13. und 14.03.1936
	36.17:154	Spinnwirtel	Amerika/Südamerika/Kolumbien		13. und 14.03.1936
	36.17:155	Spinnwirtel	Amerika/Südamerika/Kolumbien		13. und 14.03.1936
	36.17:156	Spinnwirtel	Amerika/Südamerika/Kolumbien		13. und 14.03.1936
	36.17:157	Spinnwirtel	Amerika/Südamerika/Kolumbien		13. und 14.03.1936
	36.17:158	Spinnwirtel	Amerika/Südamerika/Kolumbien		13. und 14.03.1936

Please note that many designations in this list have been identified as faulty, outdated or as racist abuse since the inventories' original conception.

Bild	Inventarnummer	Objektbezeichnung	Herkunft	Ethnie	Eingangsdatum
					
	36.17:159	Spinnwirtel	Amerika/Südamerika/Kolumbien		13. und 14.03.1936
	36.17:160	Spinnwirtel	Amerika/Südamerika/Kolumbien		13. und 14.03.1936
	36.17:161	Spinnwirtel	Amerika/Südamerika/Kolumbien		13. und 14.03.1936
	36.17:162	Spinnwirtel	Amerika/Südamerika/Kolumbien		13. und 14.03.1936
	36.17:163	Spinnwirtel	Amerika/Südamerika/Kolumbien		13. und 14.03.1936
	36.17:164	Spinnwirtel	Amerika/Südamerika/Kolumbien		13. und 14.03.1936
	36.17:165	Spinnwirtel	Amerika/Südamerika/Kolumbien		13. und 14.03.1936
	36.17:166	Spinnwirtel	Amerika/Südamerika/Kolumbien		13. und 14.03.1936
	36.17:167	Spinnwirtel	Amerika/Südamerika/Kolumbien		13. und 14.03.1936
	36.17:168	Spinnwirtel	Amerika/Südamerika/Kolumbien		13. und 14.03.1936
	36.17:169	Beil aus Stein	Amerika/Südamerika/Kolumbien		13. und 14.03.1936
	36.17:170	Beile	Amerika/Südamerika/Kolumbien		13. und 14.03.1936
	36.17:171	Beile	Amerika/Südamerika/Kolumbien		13. und 14.03.1936
	36.17:172	Beile	Amerika/Südamerika/Kolumbien		13. und 14.03.1936
	36.17:173	Verdrillungsstein	Amerika/Südamerika/Kolumbien		13. und 14.03.1936
	36.17:174	Brustschild	Amerika/Südamerika/Kolumbien		13. und 14.03.1936
	36.17:175	Nasenring	Amerika/Südamerika/Kolumbien		13. und 14.03.1936

Please note that many designations in this list have been identified as faulty, outdated or as racist abuse since the inventories' original conception.

Bild	Inventarnummer	Objektbezeichnung	Herkunft	Ethnie	Eingangsdatum
	36.17:176	Nasenring	Amerika/Südamerika/Kolumbien		13. und 14.03.1936
	36.17:177	Nasenring	Amerika/Südamerika/Kolumbien		13. und 14.03.1936
	36.17:178	Nasenring	Amerika/Südamerika/Kolumbien		13. und 14.03.1936
	36.17:179	Nasenring	Amerika/Südamerika/Kolumbien		13. und 14.03.1936
	36.17:180	Nasenring	Amerika/Südamerika/Kolumbien		13. und 14.03.1936
	36.17:181	Paradiesvogel, Legierung- 1,5 cm	Amerika/Südamerika/Kolumbien		13. und 14.03.1936
	36.17:182	Paradiesvogel, Legierung- 1,5 cm	Amerika/Südamerika/Kolumbien		13. und 14.03.1936
	36.17:183	Paradiesvogel, Legierung- 1,5 cm	Amerika/Südamerika/Kolumbien		13. und 14.03.1936
	36.17:184	Paradiesvogel, Legierung	Amerika/Südamerika/Kolumbien		13. und 14.03.1936
	36.17:185	Paradiesvogel, Legierung- 1,5 cm	Amerika/Südamerika/Kolumbien		13. und 14.03.1936
	36.17:186	Paradiesvogel, Legierung- 1,5 cm	Amerika/Südamerika/Kolumbien		13. und 14.03.1936
	36.17:187	Paradiesvogel, Legierung- 1,5 cm	Amerika/Südamerika/Kolumbien		13. und 14.03.1936
	36.17:188	Paradiesvogel, Legierung	Amerika/Südamerika/Kolumbien		13. und 14.03.1936

Please note that many designations in this list have been identified as faulty, outdated or as racist abuse since the inventories' original conception.

Bild	Inventarnummer	Objektbezeichnung	Herkunft	Ethnie	Eingangsdatum
	36.17:189	Paradiesvogel, Legierung- 1,5 cm	Amerika/Südamerika/Kolumbien		13. und 14.03.1936
	36.17:190	Paradiesvogel, Legierung- 1,5 cm	Amerika/Südamerika/Kolumbien		13. und 14.03.1936
	36.17:191	Paradiesvogel, Legierung- 1,5 cm	Amerika/Südamerika/Kolumbien		13. und 14.03.1936
	36.17:192	Paradiesvogel, Legierung- 1 cm, Fragment	Amerika/Südamerika/Kolumbien		13. und 14.03.1936
	36.17:193	Paradiesvogel, Legierung	Amerika/Südamerika/Kolumbien		13. und 14.03.1936
	36.17:194	Paradiesvogel, Legierung- 1cm, Fragment	Amerika/Südamerika/Kolumbien		13. und 14.03.1936
	36.17:195	Paradiesvogel, Legierung- 1 cm, Fragment	Amerika/Südamerika/Kolumbien		13. und 14.03.1936
	36.17:196	kleine Figur [gesehen: Paradiesvogel?, Metall-Legierung]	Amerika/Südamerika/Kolumbien		13. und 14.03.1936
	36.17:197	kleine Figur [gesehen: Paradiesvogel?, Metall-Legierung, 2 Fragmente, je 0,5 cm]	Amerika/Südamerika/Kolumbien		13. und 14.03.1936
	36.17:198	Nasenring (Goldkappe Torzales)	Amerika/Südamerika/Kolumbien		13. und 14.03.1936
	36.17:199	Nasenring (Goldkappe Torzales)	Amerika/Südamerika/Kolumbien		13. und 14.03.1936
	36.17:200	Ohrringe (Kupferblech) [bildet Paar mit 36.17:201]	Amerika/Südamerika/Kolumbien		13. und 14.03.1936
	36.17:201	Ohrringe (Kupferblech) [bildet Paar mit 36.17:200]	Amerika/Südamerika/Kolumbien		13. und 14.03.1936
	36.17:202	kleine Tonschale mit Negativbemalung	Amerika/Südamerika/Kolumbien		13. und 14.03.1936
	36.17:203	kleine Tonschale mit zwei kleinen	Amerika/Südamerika/Kolumbien		13. und 14.03.1936

Please note that many designations in this list have been identified as faulty, outdated or as racist abuse since the inventories' original conception.

Bild	Inventarnummer	Objektbezeichnung	Herkunft	Ethnie	Eingangsdatum
		Henkeln			
	36.19:1	1 Bogen	Amerika/Südamerika/Brasilien (?)		12.03.1936
	36.19:2	1 Bogen	Amerika/Südamerika/Brasilien (?)		12.03.1936
	36.19:3	1 Bogen	Amerika/Südamerika/Brasilien (?)		12.03.1936
	36.19:4	1 Bogen	Amerika/Südamerika/Brasilien (?)		12.03.1936
	36.19:5	1 Bogen	Amerika/Südamerika/Brasilien (?)		12.03.1936
	36.19:6	1 Bogen	Amerika/Südamerika/Brasilien/Pará/Rio Paru de Leste	<Amerika>/<Südamerika>/Aparai	12.03.1936
	36.19:7	1 Bogen	Amerika/Südamerika/Brasilien/Pará/Rio Paru de Leste	<Amerika>/<Südamerika>/Aparai	12.03.1936
	36.19:8	1 Bogen	Amerika/Südamerika/Brasilien (?)		12.03.1936
	36.19:9	1 Bogen	Amerika/Südamerika/Brasilien (?)		12.03.1936
	36.19:10	1 Bogen	Amerika/Südamerika/Brasilien (?)		12.03.1936
	36.19:11	1 Bogen	Amerika/Südamerika/Brasilien (?)		12.03.1936
	36.19:12	1 Bogen	Amerika/Südamerika/Brasilien (?)		12.03.1936
	36.19:13	1 Bogen	Amerika/Südamerika/Brasilien (?)		12.03.1936
	36.19:14	1 Bogen	Amerika/Südamerika/Brasilien (?)		12.03.1936
	36.19:15	1 Bogen	Amerika/Südamerika/Brasilien (?)		12.03.1936
	36.19:16	1 Bogen	Amerika/Südamerika/Brasilien (?)		12.03.1936
	36.19:17	1 Bogen	Amerika/Südamerika/Brasilien (?)		12.03.1936
	36.19:18	1 Pfeil	Amerika/Südamerika/Brasilien (?)		12.03.1936
	36.19:19	1 Pfeil	Amerika/Südamerika/Brasilien/Pará/Rio Paru de Leste	<Amerika>/<Südamerika>/Aparai	12.03.1936
	36.19:20	1 Pfeil	Amerika/Südamerika/Brasilien/Pará/Rio Paru de Leste	<Amerika>/<Südamerika>/Aparai	12.03.1936
	36.19:21	1 Pfeil	Amerika/Südamerika/Brasilien/Pará/Rio Paru de Leste	<Amerika>/<Südamerika>/Aparai	12.03.1936
	36.19:22	1 Pfeil	Amerika/Südamerika/Brasilien/Pará/Rio Paru de Leste	<Amerika>/<Südamerika>/Aparai	12.03.1936
	36.19:23	1 Pfeil	Amerika/Südamerika/Brasilien (?)		12.03.1936
	36.19:24	1 Pfeil	Amerika/Südamerika/Brasilien (?)		12.03.1936
	36.19:25	1 Pfeil	Amerika/Südamerika/Brasilien (?)		12.03.1936

Please note that many designations in this list have been identified as racially, outdated or as racist abuse since the inventories' original conception.

Bild	Inventarnummer	Objektbezeichnung	Herkunft	Ethnie	Eingangsdatum
	36.19:26	1 Pfeil	Amerika/Südamerika/Brasilien/Pará/Rio Paru de Leste	<Amerika>/<Südamerika>/Aparai	12.03.1936
	36.19:27	1 Pfeil	Amerika/Südamerika/Brasilien/Pará/Rio Paru de Leste	<Amerika>/<Südamerika>/Aparai	12.03.1936
	36.19:28	1 Pfeil	Amerika/Südamerika/Brasilien/Pará/Rio Paru de Leste	<Amerika>/<Südamerika>/Aparai	12.03.1936
	36.19:29	1 Pfeil	Amerika/Südamerika/Brasilien (?)		12.03.1936
	36.19:30	1 Pfeil	Amerika/Südamerika/Brasilien (?)		12.03.1936
	36.19:31	1 Pfeil	Amerika/Südamerika/Brasilien (?)		12.03.1936
	36.19:32	1 Pfeil	Amerika/Südamerika/Brasilien (?)		12.03.1936
	36.19:33	1 Pfeil	Amerika/Südamerika/Brasilien (?)		12.03.1936
	36.19:34	1 Pfeil	Amerika/Südamerika/Brasilien (?)		12.03.1936
	36.19:35	1 Pfeil	Amerika/Südamerika/Brasilien (?)		12.03.1936
	36.19:36	1 Pfeil	Amerika/Südamerika/Brasilien (?)		12.03.1936
	36.19:37	1 Pfeil	Amerika/Südamerika/Brasilien (?)		12.03.1936
	36.19:38	1 Pfeil	Amerika/Südamerika/Brasilien (?)		12.03.1936
	36.19:39	1 Pfeil	Amerika/Südamerika/Brasilien (?)		12.03.1936
	36.19:40	1 Pfeil	Amerika/Südamerika/Brasilien (?)		12.03.1936
	36.19:41	1 Pfeil	Amerika/Südamerika/Brasilien (?)		12.03.1936
	36.19:42	1 Pfeil	Amerika/Südamerika/Brasilien (?)		12.03.1936
	36.19:43	1 Pfeil	Amerika/Südamerika/Brasilien (?)		12.03.1936
	36.19:44	1 Pfeil	Amerika/Südamerika/Brasilien (?)		12.03.1936
	36.19:45	1 Pfeil	Amerika/Südamerika/Brasilien (?)		12.03.1936
	36.19:46	1 Pfeil	Amerika/Südamerika/Brasilien (?)		12.03.1936
	36.19:47	1 Pfeil	Amerika/Südamerika/Brasilien (?)		12.03.1936
	36.19:48	1 Pfeil	Amerika/Südamerika/Brasilien (?)		12.03.1936
	36.19:49	1 Pfeil	Amerika/Südamerika/Brasilien (?)		12.03.1936
	36.19:50	1 Pfeil	Amerika/Südamerika/Brasilien (?)		12.03.1936
	36.19:51	1 Pfeil	Amerika/Südamerika/Brasilien (?)		12.03.1936
	36.19:52	1 Pfeil	Amerika/Südamerika/Brasilien (?)		12.03.1936
	36.19:53	1 Pfeil	Amerika/Südamerika/Brasilien/Pará/Rio Paru de Leste	<Amerika>/<Südamerika>/Aparai	12.03.1936
	36.19:54	1 Pfeil	Amerika/Südamerika/Brasilien (?)		12.03.1936

Please note that many designations in this list have been identified as faulty, outdated or abstract abuse since the inventories' original conception.

Bild	Inventarnummer	Objektbezeichnung	Herkunft	Ethnie	Eingangsdatum
	36.19:55	1 Pfeil	Amerika/Südamerika/Brasilien (?)		12.03.1936
	36.19:56	1 Pfeil	Amerika/Südamerika/Brasilien/Pará/Rio Paru de Leste	<Amerika>/<Südamerika>/Aparai	12.03.1936
	36.19:57	1 Pfeil	Amerika/Südamerika/Brasilien (?)		12.03.1936
	36.19:58	1 Pfeil	Amerika/Südamerika/Brasilien/Pará/Rio Paru de Leste	<Amerika>/<Südamerika>/Aparai	12.03.1936
	36.19:59	1 Pfeil	Amerika/Südamerika/Brasilien/Pará/Rio Paru de Leste	<Amerika>/<Südamerika>/Aparai	12.03.1936
	36.19:60	1 Pfeil	Amerika/Südamerika/Brasilien (?)		12.03.1936
	36.19:61	1 Pfeil	Amerika/Südamerika/Brasilien/Pará/Rio Paru de Leste	<Amerika>/<Südamerika>/Aparai	12.03.1936
	36.19:62	1 Pfeil	Amerika/Südamerika/Brasilien (?)		12.03.1936
	36.19:63	1 Pfeil	Amerika/Südamerika/Brasilien (?)		12.03.1936
	36.19:64	1 Pfeil	Amerika/Südamerika/Brasilien (?)		12.03.1936
	36.19:65	1 Pfeil	Amerika/Südamerika/Brasilien (?)		12.03.1936
	36.19:66	1 Pfeil	Amerika/Südamerika/Brasilien (?)		12.03.1936
	36.19:67	1 Pfeil	Amerika/Südamerika/Brasilien (?)		12.03.1936
	36.19:68	1 Pfeil	Amerika/Südamerika/Brasilien/Pará/Rio Paru de Leste	<Amerika>/<Südamerika>/Aparai	12.03.1936
	36.19:69	1 Pfeil	Amerika/Südamerika/Brasilien (?)		12.03.1936
	36.19:70	1 Pfeil	Amerika/Südamerika/Brasilien (?)		12.03.1936
	36.19:71	1 Pfeil	Amerika/Südamerika/Brasilien (?)		12.03.1936
	36.19:72	1 Pfeil	Amerika/Südamerika/Brasilien (?)		12.03.1936
	36.19:73	1 Pfeil	Amerika/Südamerika/Brasilien (?)		12.03.1936
	36.19:74	1 Pfeil	Amerika/Südamerika/Brasilien (?)		12.03.1936
	36.19:75	1 Pfeil	Amerika/Südamerika/Brasilien (?)		12.03.1936
	36.19:76	1 Pfeil	Amerika/Südamerika/Brasilien (?)		12.03.1936
	36.19:77	1 Pfeil	Amerika/Südamerika/Brasilien (?)		12.03.1936
	36.19:78	1 Pfeil	Amerika/Südamerika/Brasilien (?)		12.03.1936
	36.19:79	1 Pfeil	Amerika/Südamerika/Brasilien (?)		12.03.1936
	36.19:80	1 Pfeil	Amerika/Südamerika/Brasilien (?)		12.03.1936
	36.19:81	1 Pfeil	Amerika/Südamerika/Brasilien (?)		12.03.1936
	36.19:82	1 Pfeil	Amerika/Südamerika/Brasilien (?)		12.03.1936

Please note that many designations in this list have been identified as racially outdated or as racist abuse since the inventories' original conception.

Bild	Inventarnummer	Objektbezeichnung	Herkunft	Ethnie	Eingangsdatum
	36.19:83	1 Pfeil	Amerika/Südamerika/Brasilien (?)		12.03.1936
	36.19:84	1 Pfeil	Amerika/Südamerika/Brasilien (?)		12.03.1936
	36.19:85	1 Pfeil	Amerika/Südamerika/Brasilien (?)		12.03.1936
	36.19:86	1 Pfeil	Amerika/Südamerika/Brasilien (?)		12.03.1936
	36.19:87	1 Pfeil	Amerika/Südamerika/Brasilien/Pará/Rio Paru de Leste	<Amerika>/<Südamerika>/Aparai	12.03.1936
	36.19:88	1 Pfeil	Amerika/Südamerika/Brasilien (?)		12.03.1936
	36.19:89	1 Pfeil	Amerika/Südamerika/Brasilien (?)		12.03.1936
	36.19:90	1 Pfeil	Amerika/Südamerika/Brasilien (?)		12.03.1936
	36.19:91	1 Pfeil	Amerika/Südamerika/Brasilien (?)		12.03.1936
	36.19:92	1 Pfeil	Amerika/Südamerika/Brasilien (?)		12.03.1936
	36.19:93	1 Pfeil	Amerika/Südamerika/Brasilien (?)		12.03.1936
	36.19:94	1 Pfeil	Amerika/Südamerika/Brasilien (?)		12.03.1936
	36.19:95	1 Pfeil	Amerika/Südamerika/Brasilien (?)		12.03.1936
	36.19:96	1 Pfeil	Amerika/Südamerika/Brasilien (?)		12.03.1936
	36.19:97	1 Pfeil	Amerika/Südamerika/Brasilien (?)		12.03.1936
	36.19:98	1 Pfeil	Amerika/Südamerika/Brasilien (?)		12.03.1936
	36.19:99	1 Pfeil	Amerika/Südamerika/Brasilien (?)		12.03.1936
	36.19:100	1 Pfeil	Amerika/Südamerika/Brasilien (?)		12.03.1936
	36.19:101	1 Pfeil	Amerika/Südamerika/Brasilien (?)		12.03.1936
	36.19:102	1 Pfeil	Amerika/Südamerika/Brasilien (?)		12.03.1936
	36.19:103	1 Pfeil	Amerika/Südamerika/Brasilien (?)		12.03.1936
	36.19:104	1 Pfeil	Amerika/Südamerika/Brasilien (?)		12.03.1936
	36.19:105	1 Pfeil	Amerika/Südamerika/Brasilien (?)		12.03.1936
	36.19:106	1 Pfeil	Amerika/Südamerika/Brasilien (?)		12.03.1936
	36.19:107	1 Pfeil	Amerika/Südamerika/Brasilien (?)		12.03.1936
	36.19:108	1 Pfeil	Amerika/Südamerika/Brasilien (?)		12.03.1936
	36.19:109	1 Pfeil	Amerika/Südamerika/Brasilien (?)		12.03.1936
	36.19:110	1 Pfeil	Amerika/Südamerika/Brasilien (?)		12.03.1936
	36.19:111	1 Speer	Amerika/Südamerika/Brasilien (?)		12.03.1936
	36.19:112	1 Speer	Amerika/Südamerika/Brasilien (?)		12.03.1936

Please note that many designations in this list have been identified as faulty, outdated or abstract abuse since the inventories' original conception.

Bild	Inventarnummer	Objektbezeichnung	Herkunft	Ethnie	Eingangsdatum
	36.19:113	1 Speer	Amerika/Südamerika/Brasilien (?)		12.03.1936
	36.19:114	1 Keule mit Fadenumwicklung und Bemalung	Amerika/Südamerika/Brasilien (?)		12.03.1936
	36.19:115	1 Keule mit Fadenumwicklung und Bemalung	Amerika/Südamerika/Brasilien (?)		12.03.1936
	36.19:116	1 Keule mit Fadenumwicklung und Bemalung	Amerika/Südamerika/Brasilien (?)		12.03.1936
	36.19:117	1 Keule mit Fadenumwicklung und Bemalung	Amerika/Südamerika/Brasilien (?)		12.03.1936
	36.19:118	Keule aus Holz, flach, mit Ritzzeichnung und Umwicklung	Amerika/Südamerika/Brasilien/Pará/Rio Paru de Leste	<Amerika>/<Südamerika>/Aparai	12.03.1936
	36.19:119	1 Schlagkeule	Amerika/Südamerika/Brasilien (?)		12.03.1936
	36.19:120	1 gr. Tongefäß, rund, bemalt, modern	Amerika/Südamerika/Brasilien (?)		12.03.1936
	36.19:121	1 gr. Tongefäß, rund, bemalt, modern	Amerika/Südamerika/Brasilien/Pará/Rio Paru de Leste	<Amerika>/<Südamerika>/Aparai	12.03.1936
	36.19:122	1 gr. Tongefäß, rund, bemalt, modern	Amerika/Südamerika/Brasilien (?)		12.03.1936
	36.19:123	1 Tonschale, rund, bemalt, modern	Amerika/Südamerika/Brasilien/Pará/Rio Paru de Leste	<Amerika>/<Südamerika>/Aparai	12.03.1936
	36.19:124	1 Tonschale, rund, bemalt, modern	Amerika/Südamerika/Brasilien/Pará/Rio Paru de Leste	<Amerika>/<Südamerika>/Aparai	12.03.1936
	36.19:125	1 Tonschale, rund, bemalt, modern	Amerika/Südamerika/Brasilien (?)		12.03.1936
	36.19:126	1 Tonschale, rund, bemalt, modern	Amerika/Südamerika/Brasilien/Pará/Rio Paru de Leste	<Amerika>/<Südamerika>/Aparai	12.03.1936
	36.19:127	1 Tonschale, rund, bemalt, modern	Amerika/Südamerika/Brasilien (?)		12.03.1936
	36.19:128	1 Tonschale, rund, bemalt, modern	Amerika/Südamerika/Brasilien/Pará/Rio Paru de Leste	<Amerika>/<Südamerika>/Aparai	12.03.1936
	36.19:129	Sitzbank aus Holz mit Tierkopf und Bemalung	Amerika/Südamerika/Brasilien (?)		12.03.1936
	36.19:130	1 Sitzbank aus Holz	Amerika/Südamerika/Brasilien (?)		12.03.1936
	36.19:131	Modell eines Segelbootes mit eingerolltem Segel und Zubehör	Amerika/Südamerika/Brasilien		12.03.1936
	36.19:132	1 Rückentrage	Amerika/Südamerika/Brasilien/Pará/Rio Paru de Leste	<Amerika>/<Südamerika>/Aparai	12.03.1936
	36.19:133	1 Rückentrage	Amerika/Südamerika/Brasilien/Pará/Rio Paru de Leste	<Amerika>/<Südamerika>/Aparai	12.03.1936
	36.19:134	1 Korb, viereckig, flach	Amerika/Südamerika/Brasilien (?)		12.03.1936
	36.19:135	1 Korb, viereckig, flach	Amerika/Südamerika/Brasilien (?)		12.03.1936

Please note that many designations in this list have been identified as faulty, outdated or abstract abuse since the inventories' original conception.

Bild	Inventarnummer	Objektbezeichnung	Herkunft	Ethnie	Eingangsdatum
	36.19:136	1 Henkelkorb	Amerika/Südamerika/Brasilien (?)		12.03.1936
	36.19:137	Korbschale (Sieb?)	Amerika/Südamerika/Brasilien/Pará/Rio Paru de Leste	<Amerika>/<Südamerika>/Aparai	12.03.1936
	36.19:138	viereckige Korbschale	Amerika/Südamerika/Brasilien/Pará/Rio Paru de Leste	<Amerika>/<Südamerika>/Aparai	12.03.1936
	36.19:139	1 Tragkorb	Amerika/Südamerika/Brasilien (?)		12.03.1936
	36.19:140	1 Maniok-Pressschlauch	Amerika/Südamerika/Brasilien (?)		12.03.1936
	36.19:141	1 Reitpeitsche aus Horn	Amerika/Südamerika/Brasilien (?)		12.03.1936
	36.19:142	1 Martergerät für Jünglingsweihe mit eingeklemmten Ameisen (Glaskasten)	Amerika/Südamerika/Brasilien/Pará/Rio Paru de Leste	<Amerika>/<Südamerika>/Aparai	12.03.1936
	36.19:143	1 Martergerät für Jünglingsweihe mit eingeklemmten Ameisen (Glaskasten)	Amerika/Südamerika/Brasilien/Pará/Rio Paru de Leste	<Amerika>/<Südamerika>/Aparai	12.03.1936
	36.19:144	1 mumifizierter Kopf	Amerika/Südamerika/Ecuador (?)	<Amerika>/<Südamerika>/Jivaro, Jívaro/Shuar (Jivaro)	12.03.1936
	36.19:145	Kamm	Amerika/Südamerika/Brasilien (?)		12.03.1936
	36.19:146	Kamm	Amerika/Südamerika/Brasilien (?)		12.03.1936
	36.19:147	1 Kopfschmuck mit Nagetierzähnen	Amerika/Südamerika/Brasilien (?)		12.03.1936
	36.19:148	1 Kopfschmuck mit Alligatorzähnen	Amerika/Südamerika/Brasilien (?)		12.03.1936
	36.19:149	Kopfreifen mit Federn besetzt	Amerika/Südamerika/Brasilien (?)		12.03.1936
	36.19:150	Kopfreifen mit Federn besetzt	Amerika/Südamerika/Brasilien (?)		12.03.1936
	36.19:151	Kopfreifen mit Federn und Haaren besetzt	Amerika/Südamerika/Brasilien (?)		12.03.1936
	36.19:152	[Gesehen: zwei Kopfschmuckreifen] Kopfreifen mit Federn besetzt	Amerika/Südamerika/Brasilien (?)		12.03.1936
	36.19:153	[Gesehen: zwei Kopfschmuckreifen] Kopfreifen mit Federn besetzt	Amerika/Südamerika/Brasilien (?)		12.03.1936
	36.19:154	Kopfreifen mit Federn besetzt	Amerika/Südamerika/Brasilien (?)		12.03.1936
	36.19:155	Kopfreifen mit Federn besetzt	Amerika/Südamerika/Brasilien (?)		12.03.1936
	36.19:156	Kopfreifen mit Federn besetzt	Amerika/Südamerika/Brasilien (?)		12.03.1936
	36.19:157	[Gesehen: zwei Kopfschmuckreifen] Kopfreifen mit Federn besetzt	Amerika/Südamerika/Brasilien (?)		12.03.1936
	36.19:158	Kopfreifen mit Federn besetzt	Amerika/Südamerika/Brasilien (?)		12.03.1936
	36.19:159	Kopfreifen mit Federn besetzt	Amerika/Südamerika/Brasilien (?)		12.03.1936
	36.19:160	Kopfreifen mit Federn besetzt	Amerika/Südamerika/Brasilien (?)		12.03.1936
	36.19:161	Kopfputz aus breitem Blatt mit Federn	Amerika/Südamerika/Brasilien (?)		12.03.1936

Please note that many designations in the list have been identified as fully outdated or as racist abuse since the inventories' original conception.

Bild	Inventarnummer	Objektbezeichnung	Herkunft	Ethnie	Eingangsdatum
		besetzt			
	36.19:162	1 Federschmuck	Amerika/Südamerika/Brasilien (?)		12.03.1936
	36.19:163	Große Schmuckfeder	Amerika/Südamerika/Brasilien (?)		12.03.1936
	36.19:164	1 Lippenpflock aus Quarz	Amerika/Südamerika/Brasilien (?)		12.03.1936
	36.19:165	1 Lippenpflock aus Quarz	Amerika/Südamerika/Brasilien (?)		12.03.1936
	36.19:166	1 Lippenpflock aus Quarz	Amerika/Südamerika/Brasilien (?)		12.03.1936
	36.19:167	1 Pfeilspitze aus Bambus, bemalt, mit roten Federn, Schnur aus Pflanzenfasern u. Schnur aus Leder umwickelt	Amerika/Südamerika/Brasilien (?)		12.03.1936
	36.19:168	Große Pfeilspitze aus Bambus, bemalt, mit Fransen	Amerika/Südamerika/Brasilien (?)		12.03.1936
	36.19:169	1 Pfeilspitze aus Bambus, bemalt, mit Anhänger aus roten Federn	Amerika/Südamerika/Brasilien (?)		12.03.1936
	36.19:170	Große Pfeilspitze aus Bambus, bemalt	Amerika/Südamerika/Brasilien (?)		12.03.1936
	36.19:171	1 Paar Ohrschmucke mit Muschel	Amerika/Südamerika/-/-/Amazonastiefland		12.03.1936
	36.19:172	1 Armschmuck aus Federn	Amerika/Südamerika/Brasilien (?)		12.03.1936
	36.19:173	1 Armschmuck aus Federn	Amerika/Südamerika/Brasilien (?)		12.03.1936
	36.19:174	1 Armschmuck aus Federn	Amerika/Südamerika/Brasilien (?)		12.03.1936
	36.19:175	1 Armschmuck aus Federn	Amerika/Südamerika/Brasilien (?)		12.03.1936
	36.19:176	1 Armschmuck aus Federn	Amerika/Südamerika/Brasilien (?)		12.03.1936
	36.19:177	1 Armschmuck aus Federn	Amerika/Südamerika/Brasilien (?)		12.03.1936
	36.19:178	1 Armschmuck aus Federn	Amerika/Südamerika/Brasilien (?)		12.03.1936
	36.19:179	1 Armschmuck aus Federn	Amerika/Südamerika/Brasilien (?)		12.03.1936
	36.19:180	1 Armschmuck aus Federn	Amerika/Südamerika/Brasilien (?)		12.03.1936
	36.19:181	1 Armschmuck aus Federn	Amerika/Südamerika/Brasilien (?)		12.03.1936
	36.19:182	1 Schurz aus Baumwollfäden	Amerika/Südamerika/Brasilien (?)		12.03.1936
	36.19:183	1 Schurz aus Baumwollfäden [gesehen: Schnur mit Quaste]	Amerika/Südamerika/Brasilien (?)		12.03.1936
	36.19:184	1 Schurz aus Baumwollfäden [gesehen: Schnur mit Quaste]	Amerika/Südamerika/Brasilien (?)		12.03.1936
	36.19:185	1 breiter Kindertraggürtel	Amerika/Südamerika/Brasilien (?)		12.03.1936
	36.19:186	1 breiter Kindertraggürtel	Amerika/Südamerika/Brasilien (?)		12.03.1936
	36.19:187	1 Gürtel aus Schnüren	Amerika/Südamerika/Brasilien (?)		12.03.1936
	36.19:188	1 Gürtel aus Schnüren	Amerika/Südamerika/Brasilien (?)		12.03.1936

Please note that many designations in this list have been identified as flawed, outdated or as racist abuse since the inventories' original conception.

Bild	Inventarnummer	Objektbezeichnung	Herkunft	Ethnie	Eingangsdatum
	36.19:189	1 Tanzgürtel (an den Enden der Schnüre Tierklauen)	Amerika/Südamerika/Brasilien (?)		12.03.1936
	36.19:190	1 Gürtel aus blauen und weißen Perlen	Amerika/Südamerika/Brasilien (?)		12.03.1936
	36.19:191	1 Kopfband mit Schnüren (an den Enden der Schnur Tierklauen)	Amerika/Südamerika/Brasilien (?)		12.03.1936
	36.19:192	1 Kopfband mit Schnüren (an den Enden der Schnur Tierklauen)	Amerika/Südamerika/Brasilien (?)		12.03.1936
	36.19:193	Schale aus Kalebasse, schwarz bemalt mit floralem Muster in grün, rosa und gelb sowie Ritzungen	Amerika/Südamerika/Brasilien (?)		12.03.1936
	36.19:194	Schale aus Kalebasse, schwarz bemalt mit floralem Muster in weiß, rosa und blau sowie Ritzungen	Amerika/Südamerika/Brasilien (?)		12.03.1936
	36.19:195	kleine Schale aus Kalebasse, schwarz bemalt mit Herz (Aufschrift Amor) sowie floralen Verzierungen und Ritzungen	Amerika/Südamerika/Brasilien (?)		12.03.1936
	36.19:196	Schale aus Kalebasse, schwarz bemalt mit floralen Verzierungen und Ritzungen	Amerika/Südamerika/Brasilien (?)		12.03.1936
	36.19:197	kleiner Korb mit Henkel aus Kalebasse, schwarz bemalt mit floralen Verzierungen und Ritzungen	Amerika/Südamerika/Brasilien (?)		12.03.1936
	36.19:198	kleine Schale aus Kalebasse, schwarz bemalt mit floralem Muster in grün, lila und orange sowie Ritzungen	Amerika/Südamerika/Brasilien (?)		12.03.1936
	36.19:199	kleine Schale aus Kalebasse, schwarz bemalt mit floralen Verzierungen und Ritzungen	Amerika/Südamerika/Brasilien (?)		12.03.1936
	36.19:200	kleine Schale aus Kalebasse, schwarz bemalt mit Punktemuster in gelb und lila sowie Ritzungen	Amerika/Südamerika/Brasilien (?)		12.03.1936
	36.19:201	kleine Schale aus Kalebasse, schwarz bemalt mit Punktemuster und Ritzungen	Amerika/Südamerika/Brasilien (?)		12.03.1936
	36.19:202	kleine Schale aus Kalebasse, schwarz bemalt mit floralen Verzierungen in lila und gelb sowie Ritzungen	Amerika/Südamerika/Brasilien (?)		12.03.1936
	36.19:203	Steinnuss mit aufgemaltem Gesicht, Brandmalerei	Amerika/Südamerika/Brasilien (?)		12.03.1936
	36.19:204	1 Glättstein	Amerika/Südamerika/Brasilien/Pará/Ilha de Marajó		12.03.1936
	36.19:205	1 Reibstein	Amerika/Südamerika/Brasilien/Pará/Ilha de Marajó		12.03.1936
	36.19:206	1 Steinbeilklinge	Amerika/Südamerika/Brasilien/Pará/Ilha de		12.03.1936

Please note that many designations in this list have been identified as faulty, outdated or as racist abuse since the inventories' original conception.

Bild	Inventarnummer	Objektbezeichnung	Herkunft	Ethnie	Eingangsdatum
			Marajó		
	36.19:207	1 Steinbeilklinge	Amerika/Südamerika/Brasilien/Pará/Ilha de Marajó		12.03.1936
	36.19:208	1 Steinbeilklinge	Amerika/Südamerika/Brasilien/Pará/Ilha de Marajó		12.03.1936
	36.19:209	1 Steinbeilklinge	Amerika/Südamerika/Brasilien/Pará/Ilha de Marajó		12.03.1936
	36.19:210	1 Steinbeilklinge	Amerika/Südamerika/Brasilien/Pará/Ilha de Marajó		12.03.1936
	36.19:211	1 Steinbeilklinge	Amerika/Südamerika/Brasilien/Pará/Ilha de Marajó		12.03.1936
	36.19:212	1 Steinbeilklinge	Amerika/Südamerika/Brasilien/Pará/Ilha de Marajó		12.03.1936
	36.19:213	1 Steinbeilklinge	Amerika/Südamerika/Brasilien/Pará/Ilha de Marajó		12.03.1936
	36.19:214	1 Steinbeilklinge	Amerika/Südamerika/Brasilien/Pará/Ilha de Marajó		12.03.1936
	36.19:215	1 Steinbeilklinge	Amerika/Südamerika/Brasilien/Pará/Ilha de Marajó		12.03.1936
	36.19:216	1 Steinbeilklinge	Amerika/Südamerika/Brasilien/Pará/Ilha de Marajó		12.03.1936
	36.19:217	1 Steinbeilklinge	Amerika/Südamerika/Brasilien/Pará/Ilha de Marajó		12.03.1936
	36.19:218	1 Steinbeilklinge	Amerika/Südamerika/Brasilien/Pará/Ilha de Marajó		12.03.1936
	36.19:219	1 Steinbeilklinge	Amerika/Südamerika/Brasilien/Pará/Ilha de Marajó		12.03.1936
	36.19:220	1 Steinbeilklinge	Amerika/Südamerika/Brasilien/Pará/Ilha de Marajó		12.03.1936
	36.19:221	1 Steinbeilklinge	Amerika/Südamerika/Brasilien/Pará/Ilha de Marajó		12.03.1936
	36.19:222	1 Steinbeilklinge	Amerika/Südamerika/Brasilien/Pará/Ilha de Marajó		12.03.1936
	36.19:223	1 Steingerät (gezähnt)	Amerika/Südamerika/Brasilien (?)		12.03.1936
	36.19:224	1 "Tanga" aus Ton	Amerika/Südamerika/Brasilien (?)		12.03.1936
	36.19:225	1 "Tanga" aus Ton, mit Linienmuster bemalt	Amerika/Südamerika/Brasilien/Pará/Ilha de Marajó		12.03.1936
	36.19:226	1 "Tanga" aus Ton, mit Linienmuster bemalt	Amerika/Südamerika/Brasilien/Pará/Ilha de Marajó		12.03.1936
	36.19:227	1 "Tanga" aus Ton	Amerika/Südamerika/Brasilien/Pará/Ilha de		12.03.1936

Please note that many designations in this list have been identified as faulty, outdated or as resist abuse since the inventories' original conception.

Bild	Inventarnummer	Objektbezeichnung	Herkunft	Ethnie	Eingangsdatum
			Marajó		
	36.19:228	1 "Tanga" aus Ton	Amerika/Südamerika/Brasilien (?)		12.03.1936
	36.19:229	1 "Tanga" aus Ton, bemalt	Amerika/Südamerika/Brasilien/Pará/Ilha de Marajó		12.03.1936
	36.19:230	1 "Tanga" aus Ton, bemalt	Amerika/Südamerika/Brasilien/Pará/Ilha de Marajó		12.03.1936
	36.19:231	1 "Tanga" aus Ton, bemalt	Amerika/Südamerika/Brasilien/Pará/Ilha de Marajó		12.03.1936
	36.19:232	1 "Tanga" aus Ton	Amerika/Südamerika/Brasilien/Pará/Ilha de Marajó		12.03.1936
	36.19:233	1 "Tanga" aus Ton, bemalt	Amerika/Südamerika/Brasilien/Pará/Ilha de Marajó		12.03.1936
	36.19:234	1 "Tanga" aus Ton	Amerika/Südamerika/Brasilien (?)		12.03.1936
	36.19:235	1 großes Tongefäß, sitzende menschliche Figur	Amerika/Südamerika/Brasilien (?)		12.03.1936
	36.19:236	1 kleine Tonfigur, sitzend (Mensch), bemalt	Amerika/Südamerika/Brasilien/Pará/Ilha de Marajó		12.03.1936
	36.19:237	1 kleine Tonfigur, sitzend (Mensch), bemalt	Amerika/Südamerika/Brasilien/Pará/Ilha de Marajó		12.03.1936
	36.19:238	1 kleine Tonfigur, sitzend (Mensch)	Amerika/Südamerika/Brasilien (?)		12.03.1936
	36.19:239	1 kleine Tonfigur, sitzend (Mensch), bemalt	Amerika/Südamerika/Brasilien/Pará/Ilha de Marajó		12.03.1936
	36.19:240	1 Menschenkopf, Bruchstück einer Tonfigur	Amerika/Südamerika/Brasilien (?)		12.03.1936
	36.19:241	1 Menschenkopf, Bruchstück einer Tonfigur	Amerika/Südamerika/Brasilien/Pará/Ilha de Marajó		12.03.1936
	36.19:242	1 Menschenkopf, Bruchstück einer Tonfigur	Amerika/Südamerika/Brasilien/Pará/Ilha de Marajó		12.03.1936
	36.19:243	1 Menschenkopf, Bruchstück einer Tonfigur	Amerika/Südamerika/Brasilien/Pará/Ilha de Marajó		12.03.1936
	36.19:244	1 Menschenkopf, Bruchstück einer Tonfigur	Amerika/Südamerika/Brasilien/Pará/Ilha de Marajó		12.03.1936
	36.19:245	1 menschlicher Kopf von Tongefäß	Amerika/Südamerika/Brasilien (?)		12.03.1936
	36.19:246	1 menschlicher Kopf von Tongefäß	Amerika/Südamerika/Brasilien/Pará/Ilha de Marajó		12.03.1936
	36.19:247	1 Klapper aus Ton, Schildkröte	Amerika/Südamerika/Brasilien/Pará/Ilha de Marajó		12.03.1936
	36.19:248	1 Okarina (?) aus Ton	Amerika/Südamerika/Brasilien/Pará/Ilha de Marajó		12.03.1936

Please note that many designations in this list have been identified as faulty, outdated or abstract abuse since the inventories' original conception.

Bild	Inventarnummer	Objektbezeichnung	Herkunft	Ethnie	Eingangsdatum
	36.19:249	1 Kopf einer Schildkröte, Bruchstück einer Schale, weiß bemalt	Amerika/Südamerika/Brasilien/Pará/Ilha de Marajó		12.03.1936
	36.19:250	1 Vogelkopf, Henkel einer Schale	Amerika/Südamerika/Brasilien/Pará/Ilha de Marajó		12.03.1936
	36.19:251	1 Vogelkopf, Henkel einer Schale, bemalt	Amerika/Südamerika/Brasilien/Pará/Ilha de Marajó		12.03.1936
	36.19:252	großes, massives Bruchstück aus Ton in Form eines affenähnlichen Tieres	Amerika/Südamerika/Brasilien (?)		12.03.1936
	36.19:253	1 Doppelkopf, Henkel einer Schale, rotbraun	Amerika/Südamerika/Brasilien (?)		12.03.1936
	36.19:254	1 Kopf einer Schale, mit vertieftem Ornament	Amerika/Südamerika/Brasilien/Pará/Ilha de Marajó		12.03.1936
	36.19:255	1 Kopf mit vertieftem Ornament einer Schale	Amerika/Südamerika/Brasilien (?)		12.03.1936
	36.19:256	1 kleines Tongefäß, mit Ritzornament (Gebrauch unbekannt)	Amerika/Südamerika/Brasilien/Pará/Ilha de Marajó		12.03.1936
	36.19:257	1 kleines Tongefäß (Gebrauch unbekannt), bemalt	Amerika/Südamerika/Brasilien/Pará/Ilha de Marajó		12.03.1936
	36.19:258	1 Tongefäß mit geknickter Wandung, schwarz-weiß bemalt, mit eingeritztem geometrischen Muster	Amerika/Südamerika/Brasilien (?)		12.03.1936
	36.19:259	1 bauchige Schale mit enger Mündung, rot-braun, großflächiges, reliefiertes Muster	Amerika/Südamerika/Brasilien (?)		12.03.1936
	36.19:260	1 Tongefäß mit auskragendem Hals, auf einer Seite Ausbuchtungen, großflächige, linienförmige Ritzverzierung	Amerika/Südamerika/Brasilien (?)		12.03.1936
	36.19:261	1 Tonschale, dreieckig, Ecken abgerundet, mit aufgelegtem Ornament [menschl. Gesichter]	Amerika/Südamerika/Brasilien/Pará/Ilha de Marajó		12.03.1936
	36.19:262	1 große, bauchige Tonschale mit schlangenförmiger Reliefverzierung, Reste von Bemalung	Amerika/Südamerika/Brasilien (?)		12.03.1936
	36.19:263	1 großes Tongefäß mit aufgemalten Ornamentschlangen	Amerika/Südamerika/Brasilien (?)		12.03.1936
	36.19:264	1 großes Tongefäß mit aufgemaltem Ornament	Amerika/Südamerika/Brasilien (?)		12.03.1936
	36.19:265	1 Tongefäß, becherförmig mit eingeritztem Ornament	Amerika/Südamerika/Brasilien/Pará/Ilha de Marajó		12.03.1936
	36.19:266	1 kleines Tongefäß, becherförmig mit eingeritztem Ornament	Amerika/Südamerika/Brasilien/Pará/Ilha de Marajó		12.03.1936
	36.19:267	1 Tonschale, bemalt, an der Außenseite	Amerika/Südamerika/Brasilien/Pará/Ilha de		12.03.1936

Please note that many designations in this list have been identified as faulty, outdated or as racist abuse since the inventories' original conception.

Bild	Inventarnummer	Objektbezeichnung	Herkunft	Ethnie	Eingangsdatum
		mit eingeritztem Ornament	Marajó		
	36.19:268	1 flache Tonschale, rot-braun auf weiß bemalt, mit linien- und punktförmigem Muster innen und Ritzmuster außen	Amerika/Südamerika/Brasilien (?)		12.03.1936
	36.19:269	1 Tonschale, bemalt, an der Außenseite mit eingeritztem Ornament	Amerika/Südamerika/Brasilien/Pará/Ilha de Marajó		12.03.1936
	36.19:270	1 flache Tonschale, bemalt, an der Außenseite mit eingeritztem Ornament	Amerika/Südamerika/Brasilien/Pará/Ilha de Marajó		12.03.1936
	36.19:271	1 hohle Kugel, oval aus Ton, mit Ritzornament	Amerika/Südamerika/Brasilien/Pará/Ilha de Marajó		12.03.1936
	36.19:272	1 Spinnwirtel, mit Punktornament	Amerika/Südamerika/Brasilien/Pará/Ilha de Marajó		12.03.1936
	36.19:273	1 Walze (?) aus Ton	Amerika/Südamerika/Brasilien (?)		12.03.1936
	36.19:274	1 Stück Rohgummiprobe	Amerika/Südamerika/Brasilien (?)		12.03.1936
	36.19:275	1 Stück Rohgummiprobe	Amerika/Südamerika/Brasilien (?)		12.03.1936
	36.19:276	1 Stück Rohgummiprobe	Amerika/Südamerika/Brasilien (?)		12.03.1936
	36.19:277	1 Stück Rohgummiprobe	Amerika/Südamerika/Brasilien (?)		12.03.1936
	36.19:278	1 Stück Rohgummiprobe	Amerika/Südamerika/Brasilien (?)		12.03.1936
	36.19:279	1 Stück Rohgummiprobe	Amerika/Südamerika/Brasilien (?)		12.03.1936
	36.19:280	1 Stück Rohgummiprobe	Amerika/Südamerika/Brasilien (?)		12.03.1936
	36.19:281	1 Schlangenhaut	Amerika/Südamerika/Brasilien (?)		12.03.1936
	36.19:282	1 Schlangenhaut	Amerika/Südamerika/Brasilien (?)		12.03.1936
	36.19:283	1 Schlangenhaut	Amerika/Südamerika/Brasilien (?)		12.03.1936
	36.19:284	1 Schlangenhaut	Amerika/Südamerika/Brasilien (?)		12.03.1936
	36.19:285	1 Schlangenhaut	Amerika/Südamerika/Brasilien (?)		12.03.1936
	36.19:286	1 Schlangenhaut	Amerika/Südamerika/Brasilien (?)		12.03.1936
	36.19:287	1 Schlangenhaut	Amerika/Südamerika/Brasilien (?)		12.03.1936
	36.19:288	1 Schlangenhaut	Amerika/Südamerika/Brasilien (?)		12.03.1936
	36.19:289	1 Schmuckkäfer, beschädigt	Amerika/Südamerika/Brasilien (?)		12.03.1936
	36.19:290	1 Fischunterkiefer, beim Weben gebraucht	Amerika/Südamerika/Brasilien (?)		12.03.1936
	36.19:291	1 kleine Schildkrötenschale, ohne Schildpatt	Amerika/Südamerika/Brasilien (?)		12.03.1936
	36.19:292	1 Harzprobe	Amerika/Südamerika/Brasilien (?)		12.03.1936
	36.19:293	1 Anz. (7) Holzproben	Amerika/Südamerika/Brasilien (?)		12.03.1936

Please note that many designations in this list have been identified as outdated or as racist abuse since the inventories' original conception.

Bild	Inventarnummer	Objektbezeichnung	Herkunft	Ethnie	Eingangsdatum
	36.19:294	1 Anz. (4) Nüsse	Amerika/Südamerika/Brasilien (?)		12.03.1936
	36.19:295	1 Jaguarschädel	Amerika/Südamerika/Brasilien (?)		12.03.1936
	36.19:296	1 Hirschgeweih	Amerika/Südamerika/Brasilien (?)		12.03.1936
	36.19:297	1 Hirschgeweih	Amerika/Südamerika/Brasilien (?)		12.03.1936
	36.19:298	1 Säge von Sägefisch	Amerika/Südamerika/Brasilien (?)		12.03.1936
	36.19:299	1 kleine Vase, rötlicher Ton	Amerika/Südamerika/Brasilien (?)		12.03.1936
	36.19:300	1 Schnapsbecher aus Holz	Amerika/Südamerika/Brasilien (?)		12.03.1936
	36.19:301	1 Kreisel (?)	Amerika/Südamerika/Brasilien (?)		12.03.1936
	36.19:302	1 Bambuslanzenspitze	Amerika/Südamerika/Brasilien (?)		12.03.1936
	36.24:1	geknüpftes Tragnetz	Amerika/Zentralamerika/Guatemala/Hochland		18.03.1936
	36.24:2	Bunte, gestrickte Tasche	Amerika/Zentralamerika/Guatemala		18.03.1936
	36.24:3	Kopfband, Stirnband	Amerika/Zentralamerika/Guatemala/Totonicapán/Totonicapán	<Amerika>/<Mittelamerika>/Maya/Quiché (Maya)	18.3.1936
	36.24:4	bunt gewebtes Gürtelband	Amerika/Zentralamerika/Guatemala/Totonicapán/Totonicapán	<Amerika>/<Mittelamerika>/Maya/Quiché (Maya)	18.3.1936
	36.24:5	bunt gewebte Frauenjacke	Amerika/Zentralamerika/Guatemala/Totonicapán/Totonicapán	<Amerika>/<Mittelamerika>/Maya/Quiché (Maya)	18.3.1936
	36.24:6	bunt gewebter Frauenrock	Amerika/Zentralamerika/Guatemala/Totonicapán/Totonicapán	<Amerika>/<Mittelamerika>/Maya/Quiché (Maya)	18.3.1936
	36.25:1	1 Schmuckplatte, menschliches Gesicht	Amerika/Südamerika/Kolumbien		06.03.1936
	36.25:2	1 Schmuckplatte, menschliches Gesicht	Amerika/Südamerika/Kolumbien		06.03.1936
	36.25:3	1 dreieckiger, seitlich weit ausladender Nasenschmuck aus Gold	Amerika/Südamerika/Kolumbien		06.03.1936
	36.25:4	1 Nasenschmuck, dreieckig, aus Gold	Amerika/Südamerika/Kolumbien		06.03.1936
	36.25:5	1 scheibenförmiger Nasenring aus Gold	Amerika/Südamerika/Kolumbien		06.03.1936
	36.25:6	1 scheibenförmiger Nasenring aus Gold, mit Vögeln im Relief	Amerika/Südamerika/Kolumbien		06.03.1936
	36.25:7	1 Goldknopf	Amerika/Südamerika/Kolumbien		06.03.1936
	36.25:8	1 Goldknopf	Amerika/Südamerika/Kolumbien		06.03.1936
	36.25:9	1 Nasenschmuck aus Tumbaga	Amerika/Südamerika/Kolumbien		06.03.1936
	36.25:10	1 kleiner Nasenschmuck, Gold	Amerika/Südamerika/Kolumbien		06.03.1936

Please note that many designations in this list have been identified as faulty, outdated or as racist abuse since the inventories' original conception.

Bild	Inventarnummer	Objektbezeichnung	Herkunft	Ethnie	Eingangsdatum
	36.25:11	1 spiralförmiger Nasenschmuck aus Gold	Amerika/Südamerika/Kolumbien		06.03.1936
	36.25:12	1 spiralförmiger Nasenschmuck aus Gold	Amerika/Südamerika/Kolumbien		06.03.1936
	36.25:13	1 Gebogenes Goldstäbchen, Nasenschmuck (?)	Amerika/Südamerika/Kolumbien		06.03.1936
	36.25:14	1 Ohrenschmuck (?), Gold	Amerika/Südamerika/Kolumbien		06.03.1936
	36.25:15	1 Ohrenschmuck (?), Gold	Amerika/Südamerika/Kolumbien		06.03.1936
	36.25:16	1 Ohrenschmuck (?), Gold	Amerika/Südamerika/Kolumbien		06.03.1936
	36.25:17	1 Ohrenschmuck (?), Gold	Amerika/Südamerika/Kolumbien		06.03.1936
	36.39:1	1 Schnitzerei (Kokosnuß)	Amerika/Nordamerika/Mexiko		24.4.1936
	36.39:2	1 Schnitzerei (Kokosnuß)	Amerika/Nordamerika/Mexiko		24.4.1936
	36.40:1	1 Kopfschmuck	Amerika/Südamerika/Ecuador	<Amerika>/<Südamerika>/Jivaro, Jívaro	24.4.1936
	36.40:2	1 Kopfschmuck	Amerika/Südamerika/Ecuador	<Amerika>/<Südamerika>/Jivaro, Jívaro	24.4.1936
	36.40:3	1 Kopfschmuck aus kleinen Federbündeln mit einem gewebten Baumwollband und Menschenhaar(?)	Amerika/Südamerika/Ecuador	<Amerika>/<Südamerika>/Jivaro, Jívaro	24.4.1936
	36.40:4	1 Ohrschmuck	Amerika/Südamerika/Ecuador	<Amerika>/<Südamerika>/Jivaro, Jívaro	24.4.1936
	36.40:5	1 Ohrschmuck	Amerika/Südamerika/Ecuador	<Amerika>/<Südamerika>/Jivaro, Jívaro	24.4.1936
	36.40:6	1 Ohrschmuck	Amerika/Südamerika/Ecuador	<Amerika>/<Südamerika>/Jivaro, Jívaro	24.4.1936
	36.40:7	1 Ohrschmuck	Amerika/Südamerika/Ecuador	<Amerika>/<Südamerika>/Jivaro, Jívaro	24.4.1936
	36.40:8	1 Ohrschmuck	Amerika/Südamerika/Ecuador	<Amerika>/<Südamerika>/Jivaro, Jívaro	24.4.1936
	36.40:9	1 Tiermumie (Faultier)	Amerika/Südamerika/Ecuador	<Amerika>/<Südamerika>/Jivaro, Jívaro	24.4.1936
	36.40:10	1 Tiermumie (Faultier)	Amerika/Südamerika/Ecuador	<Amerika>/<Südamerika>/Jivaro, Jívaro	24.4.1936

Please note that many designations in this list have been identified as faulty, outdated or as racist abuse since the inventories' original conception.

Bild	Inventarnummer	Objektbezeichnung	Herkunft	Ethnie	Eingangsdatum
	36.40:11	1 Rückenschmuck	Amerika/Südamerika/Ecuador	<Amerika>/<Südamerika>/Jivaro, Jívaro	24.4.1936
	36.40:12	1 Heiligenbild auf Leder (Quenta)	Amerika/Südamerika/Ecuador	<Amerika>/<Südamerika>/Jivaro, Jívaro	24.4.1936
	36.44:1	[1 Hochzeits-Huipil]	Amerika/Zentralamerika/Guatemala/-/Quezaltenango		9. Mai 1936
	36.44:2	[1 Hochzeits-Huipil]	Amerika/Zentralamerika/Guatemala/Baja Verapaz/Rabinal		9. Mai 1936
	36.44:3	[1 Perlengürtel]	Amerika/Zentralamerika/Panama		9. Mai 1936
	36.46:1	1 Papprolle mit fünf vergifteten Pfeilen	Amerika/Südamerika		15.5.1936
	36.49:1	1 gr. Musikinstrument, Marimba	Amerika/Zentralamerika/Guatemala		6.6.1936
	36.50:1	1 indianische Tasche	Amerika/Zentralamerika/Guatemala		27.6.1936
	36.51:1	Netzschwimmer (Ente)	Amerika/Nordamerika/Kanada / USA	<Amerika>/<Nordamerika>/Tlingit;<Amerika>/<Nordamerika>/Haida	20.6.1936
	36.51:2	Schale aus Holz (Kröte)	Amerika/Nordamerika/Kanada / USA	<Amerika>/<Nordamerika>/Haida	20.6.1936
	36.51:3	Schale aus Holz für Öl	Amerika/Nordamerika/Kanada / USA	<Amerika>/<Nordamerika>/Haida	20.6.1936
	36.51:4	Kopfaufsatz mit Bärengesicht aus Bärenfell	Amerika/Nordamerika/Kanada / USA/Alaska	<Amerika>/<Nordamerika>/Tlingit	20.6.1936
	36.51:5	Teil eines Kopfaufsatzes mit Haigesicht	Amerika/Nordamerika/Kanada / USA/Alaska	<Amerika>/<Nordamerika>/Tlingit	20.6.1936
	36.51:6	Habichtmaske	Amerika/Nordamerika/Kanada / USA/Alaska	<Amerika>/<Nordamerika>/Tlingit	20.6.1936
	36.51:7	Maske aus Holz (Rabe)	Amerika/Nordamerika/Kanada / USA	<Amerika>/<Nordamerika>/Kwakiutl	20.6.1936
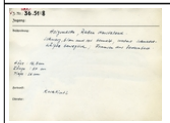	36.51:8	Maske aus Holz (Rabe)	Amerika/Nordamerika/Kanada / USA	<Amerika>/<Nordamerika>/Kwakiutl	20.6.1936
	36.51:9	Große Gesichtsmaske aus bemaltem Zedernholz mit Haaren, Häuptlings-"Dzunukwa"-Maske	Amerika/Nordamerika/Kanada/-/Nordwest-Kanada		20.6.1936
	36.51:10	Maske aus Holz	Amerika/Nordamerika/Kanada/British Columbia	<Amerika>/<Nordamerika>/Nootka, Nuu-chah-nulth	20.6.1936

Please note that many designations in this list have been identified as faulty, outdated or as racist abuse since the inventions original conception.

Bild	Inventarnummer	Objektbezeichnung	Herkunft	Ethnie	Eingangsdatum
					
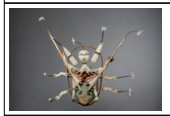	36.52:1	1 Maske aus Holz (Mensch und Biber)	Amerika/Nordamerika/USA/Alaska/Yukon	<Amerika>/<Nordamerika>/Eskimo, Inuit/Yupik	20.6.1936
	36.52:2	1 Maske aus Holz	Amerika/Nordamerika/USA/Alaska/Yukon	<Amerika>/<Nordamerika>/Eskimo, Inuit	20.6.1936
	36.52:3	1 Maske aus Holz mit langem Horn und Federverzierung	Amerika/Nordamerika/USA/Alaska/Yukon	<Amerika>/<Nordamerika>/Eskimo, Inuit	20.6.1936
	36.52:4	1 Maske aus Holz, mit Gesicht und Federverzierung	Amerika/Nordamerika/USA/Alaska/Bethel, Kuskokwim	<Amerika>/<Nordamerika>/Eskimo, Inuit	20.6.1936
	36.52:5	1 Maske aus Holz, Gesicht mit heruntergezogenen Mundwinkeln, weiß, schwarz, rot bemalt, mit weißen Federn, eingefasst von halbem Holzring	Amerika/Nordamerika/USA/Alaska/Bethel, Kuskokwim	<Amerika>/<Nordamerika>/Eskimo, Inuit	20.6.1936
	36.52:6	1 Maske aus Holz, Nase in Form eines Vogelgesichts	Amerika/Nordamerika/USA/Alaska	<Amerika>/<Nordamerika>/Eskimo, Inuit	20.6.1936
	36.52:7	1 Maske aus Holz, oval mit Schlitzaugen	Amerika/Nordamerika/USA/Alaska/Aleuten	<Amerika>/<Nordamerika>/Eskimo, Inuit	20.6.1936
	36.52:8	1 Maske aus Holz, rundes Gesicht mit 3 Holzzähnen im rechten Mundwinkel	Amerika/Nordamerika/USA/Alaska	<Amerika>/<Nordamerika>/Eskimo, Inuit	20.6.1936
	36.52:9	1 Maske aus Holz mit Tiergesicht und Zähnen	Amerika/Nordamerika/USA/Alaska/Port Clarence	<Amerika>/<Nordamerika>/Eskimo, Inuit	20.6.1936

Please note that many designations in this list have been identified as faulty, outdated or as racist abuse since the inventories' original conception.

Bild	Inventarnummer	Objektbezeichnung	Herkunft	Ethnie	Eingangsdatum
					
	36.52:10	1 Maske aus Holz	Amerika/Nordamerika/USA/Alaska/Prince of Wales	<Amerika>/<Nordamerika>/Eskimo, Inuit	20.6.1936
	36.53:1	1 Ohrschmuck (gesehen: ein flaches Bruchstück aus Gold)	Amerika/Südamerika/Kolumbien		6.3.1936
	36.53:2	1 Ohrschmuck aus Gold (Bruchstück)	Amerika/Südamerika/Kolumbien		6.3.1936
	36.53:3	1 Ohrschmuck aus Gold	Amerika/Südamerika/Kolumbien		6.3.1936
	36.53:4	1 kleine menschliche Figur aus Gold mit Nasenring	Amerika/Südamerika/Kolumbien		6.3.1936
	36.53:5	1 kleine Figur aus Gold	Amerika/Südamerika/Kolumbien		6.3.1936
	36.53:6	1 kleine Figur aus Gold, Anhänger	Amerika/Südamerika/Kolumbien		6.3.1936
	36.53:7	1 kleine reptilartige Tierfigur aus Gold	Amerika/Südamerika/Kolumbien		6.3.1936
	36.53:8	1 kleine Figur aus Gold	Amerika/Südamerika/Kolumbien		6.3.1936
	36.53:9	1 kleiner Haken aus Gold	Amerika/Südamerika/Kolumbien		6.3.1936
	36.55:1	1 Spaten	Amerika/Nordamerika/USA/New Mexico	<Amerika>/<Nordamerika>/Pueblo-Indianer/Zuni	6.7.1936
	36.55:2	1 Taclla	Amerika/Südamerika/Peru	<Amerika>/<Südamerika>/Aymara, Aimara, Aimará	6.7.1936
	36.58:1	1 Sieb für Mais und Tapioka	Amerika/Südamerika/Brasilien/Rio Grande do Sul		16.7.1936
	36.59:1	1 Kopfband/ Leibschnur [PL]	Amerika/Zentralamerika/Guatemala/Alta Verapaz/unbek. vermutl. Cobán	<Amerika>/<Mittelamerika>/Maya/Kekchí (Maya)	25.6.1936
	36.59:2	1 Blusenartiges Obergewand für Frauen/besticktes Hemd (Huipil) [PL]	Amerika/Zentralamerika/Guatemala/Quetzaltenango/Quetzaltenango	<Amerika>/<Mittelamerika>/Maya/Quiché (Maya)	25.6.1936
	36.59:3	1 Leibschnur/besticktes Hempd (Huipil) [PL]	Amerika/Zentralamerika/Guatemala/Alta Verapaz		25.6.1936
	36.60:1	[1 dreibeiniges Tongefäß]	Amerika/Zentralamerika/Guatemala		20. Juli 1936
	36.60:2	[1 Tonschale]	Amerika/Zentralamerika/Guatemala		20. Juli 1936

Please note that many designations in this list have been identified as faulty, outdated or as racist abuse since the inventories' original conception.

Bild	Inventarnummer	Objektbezeichnung	Herkunft	Ethnie	Eingangsdatum
	36.60:3	[1 Halskette m/ Perlen, silbernen Münzen und Kreuz]	Amerika/Zentralamerika/Guatemala		20. Juli 1936
	36.60:4	[1 kl. Beutel m/Samen und Körnern]	Amerika/Zentralamerika/Guatemala		20. Juli 1936
	36.60:5	[1 kl. menschliche Tonfigur]	Amerika/Zentralamerika/Guatemala		20. Juli 1936
	36.60:6	[1 Bruchstück einer menschl. Tonfigur]	Amerika/Zentralamerika/Guatemala		20. Juli 1936
	36.60:7	[1 Bruchstück eines menschl. Totenkopfes]	Amerika/Zentralamerika/Guatemala		20. Juli 1936
	36.60:8	[1 Bruchstück eines menschl. Totenkopfes]	Amerika/Zentralamerika/Guatemala		20. Juli 1936
	36.60:9	[1 Bruchstück eines menschl. Totenkopfes]	Amerika/Zentralamerika/Guatemala		20. Juli 1936
	36.60:10	[1 Bruchstück eines menschl. Totenkopfes]	Amerika/Zentralamerika/Guatemala		20. Juli 1936
	36.60:11	[1 Bruchstück eines menschl. Totenkopfes]	Amerika/Zentralamerika/Guatemala		20. Juli 1936
	36.60:12	[1 Bruchstück eines menschl. Totenkopfes]	Amerika/Zentralamerika/Guatemala		20. Juli 1936
	36.60:13	[1 Bruchstück eines menschl. Totenkopfes]	Amerika/Zentralamerika/Guatemala		20. Juli 1936
	36.60:14	[1 Bruchstück eines menschl. Totenkopfes]	Amerika/Zentralamerika/Guatemala		20. Juli 1936
	36.60:15	[1 Bruchstück eines menschl. Totenkopfes]	Amerika/Zentralamerika/Guatemala		20. Juli 1936
	36.60:16	[1 Bruchstück eines menschl. Totenkopfes]	Amerika/Zentralamerika/Guatemala		20. Juli 1936
	36.60:17	[1 Bruchstück eines Tierkopfes a/Ton]	Amerika/Zentralamerika/Guatemala		20. Juli 1936
	36.60:18	[1 Bruchstück eines Tierkopfes a/Ton]	Amerika/Zentralamerika/Guatemala		20. Juli 1936
	36.60:19	[1 Bruchstück eines Tierkopfes a/Ton]	Amerika/Zentralamerika/Guatemala		20. Juli 1936
	36.60:20	[1 Bruchstück eines Tierkopfes a/Ton]	Amerika/Zentralamerika/Guatemala		20. Juli 1936
	36.60:21	[1 menschl. Figur a/Grünstein, beschädigt]	Amerika/Zentralamerika/Guatemala		20. Juli 1936
	36.60:22	[1 Anhänger a/Grünstein]	Amerika/Zentralamerika/Guatemala		20. Juli 1936
	36.60:23	[1 Steinwerkzeug]	Amerika/Zentralamerika/Guatemala		20. Juli 1936
	36.60:24	[1 Spinnwirtel a/Ton]	Amerika/Zentralamerika/Guatemala		20. Juli 1936
	36.60:25	[1 Beilklinge a/Grünstein]	Amerika/Zentralamerika/Guatemala		20. Juli 1936
	36.60:26	[1 Beilklinge a/Grünstein]	Amerika/Zentralamerika/Guatemala		20. Juli 1936
	36.60:27	[1 Beilklinge a/Grünstein]	Amerika/Zentralamerika/Guatemala		20. Juli 1936

Please note that many designations in this list have been identified as faulty, outdated or as racist abuse since the inventories' original conception.

Bild	Inventarnummer	Objektbezeichnung	Herkunft	Ethnie	Eingangsdatum
	36.60:28	[1 Beilklinge a/Grünstein]	Amerika/Zentralamerika/Guatemala		20. Juli 1936
	36.60:29	[1 Beilschneidestück a/Grünstein]	Amerika/Zentralamerika/Guatemala		20. Juli 1936
	36.60:30	[1 Speerspitze a/Obsidian]	Amerika/Zentralamerika/Guatemala		20. Juli 1936
	36.60:31	[1 Speerspitze a/Obsidian]	Amerika/Zentralamerika/Guatemala		20. Juli 1936
	36.60:32	[1 Speerspitze a/Obsidian]	Amerika/Zentralamerika/Guatemala		20. Juli 1936
	36.60:33	[1 Speerspitze a/Obsidian]	Amerika/Zentralamerika/Guatemala		20. Juli 1936
	36.60:34	[1 Speerspitze a/Obsidian]	Amerika/Zentralamerika/Guatemala		20. Juli 1936
	36.60:35	[1 Speerspitze a/Obsidian]	Amerika/Zentralamerika/Guatemala		20. Juli 1936
	36.60:36	[1 Speerspitze a/Obsidian]	Amerika/Zentralamerika/Guatemala		20. Juli 1936
	36.60:37	[1 Speerspitze a/Obsidian]	Amerika/Zentralamerika/Guatemala		20. Juli 1936
	36.60:38	[1 Speerspitze aus Feuerstein]	Amerika/Zentralamerika/Guatemala		20. Juli 1936
	36.60:39	[1 Speerspitze aus Quarz]	Amerika/Zentralamerika/Guatemala		20. Juli 1936
	36.60:40	[1 Speerspitze aus Quarz]	Amerika/Zentralamerika/Guatemala		20. Juli 1936
	36.60:41	[1 Pfeilspitze a/Obsidian]	Amerika/Zentralamerika/Guatemala		20. Juli 1936
	36.60:42	[1 Messerklinge a/Obsidian]	Amerika/Zentralamerika/Guatemala		20. Juli 1936
	36.60:43	[1 Nucleus a/Obsidian]	Amerika/Zentralamerika/Guatemala		20. Juli 1936
	36.60:44	[1 Nucleus a/Obsidian]	Amerika/Zentralamerika/Guatemala		20. Juli 1936
	36.60:45	[1 Nucleus a/Obsidian]	Amerika/Zentralamerika/Guatemala		20. Juli 1936
	36.60:46	[1 kl. Nucleus a/Obsidian]	Amerika/Zentralamerika/Guatemala		20. Juli 1936
	36.60:47	[1 Anz.(17) Splitter a/Obsidian]	Amerika/Zentralamerika/Guatemala		20. Juli 1936
	36.64:1	1 Grabstock	Amerika/Südamerika/Peru		30.7.1936
	36.64:2	1 Grabstock, beschädigt	Amerika/Südamerika/Peru		30.7.1936
	36.64:3	1 Leichentuch	Amerika/Südamerika/Peru		30.7.1936
	36.64:4	1 Stoffrest	Amerika/Südamerika/Peru		30.7.1936
	36.64:5	1 Stoffrest	Amerika/Südamerika/Peru		30.7.1936
	36.64:6	1 Stoffrest	Amerika/Südamerika/Peru		30.7.1936
	36.64:7	1 Stoffrest	Amerika/Südamerika/Peru		30.7.1936
	36.64:8	1 Stoffrest	Amerika/Südamerika/Peru		30.7.1936
	36.64:9	1 Stoffrest	Amerika/Südamerika/Peru		30.7.1936
	36.64:10	1 Stoffrest	Amerika/Südamerika/Peru		30.7.1936
	36.70:1	1 Steinernes Hackenblatt aus der Slg.	Amerika/Nordamerika/USA/-/Unterer Mississippi		6. Juli 1936

Please note that many designations in this list have been identified as racist, outdated or as racist abuse since the inventories´ original conception.

Bild	Inventarnummer	Objektbezeichnung	Herkunft	Ethnie	Eingangsdatum
		Frank des Berliner Museums, Nachbildung			
	36.70:2	1 steinerne Spatenklinge der Hopi, prähistorisch, Slg. Keam, Nachbildung	Amerika/Nordamerika/USA/-/Südwesten	<Amerika>/<Nordamerika>/Pueblo-Indianer/Hopi	6. Juli 1936
	36.70:3	1 kupferne Hackenklinge, Slg. Wyman des Berliner Museums, Nachbildung	Amerika/Nordamerika/USA/-/Keweenaw, H.J. Michigan		6. Juli 1936
	36.70:4	1 kupferne Klinge einer Coa, Slg. Vogel des Berliner Museums, Nachbildung	Amerika/Nordamerika/Mexiko/Colima		6. Juli 1936
	36.70:5	1 bronzene Spatenklinge, Slg. Plock des Berliner Museums, Nachbildung	Amerika/Südamerika/Peru/-/Chimbote		6. Juli 1936
	36.71:1	1 Kinderponcho (grün-rot)	Amerika/Südamerika/Peru/-/Paracas		siehe unten
	36.71:2	1 Kinderponcho (blau-rot)	Amerika/Südamerika/Peru/-/Paracas		siehe unten
	36.71:3	1 Borde	Amerika/Südamerika/Peru/-/Paracas		siehe unten
	36.71:4	1 Kokabeutel	Amerika/Südamerika/Peru/-/Nasca, Nazca		siehe unten
	36.71:5	1 Kokabeutel	Amerika/Südamerika/Peru/-/Nasca, Nazca		siehe unten
	36.71:6	1 Kokabeutel	Amerika/Südamerika/Peru/-/Nasca, Nazca		siehe unten
	36.71:7	1 Band	Amerika/Südamerika/Peru/-/Nasca, Nazca		siehe unten
	36.71:8	1 Band	Amerika/Südamerika/Peru/-/Nasca, Nazca		siehe unten
	36.71:9	1 Band	Amerika/Südamerika/Peru/-/Nasca, Nazca		siehe unten
	36.71:10	1 Band	Amerika/Südamerika/Peru/-/Nasca, Nazca		siehe unten
	36.71:11	1 Band, Poncho	Amerika/Südamerika/Peru/-/Callango		siehe unten
	36.71:12	1 Schleuder	Amerika/Südamerika/Peru/-/Nasca, Nazca		siehe unten
	36.71:13	1 Schleuder	Amerika/Südamerika/Peru/-/Nasca, Nazca		siehe unten
	36.71:14	1 Schleuder	Amerika/Südamerika/Peru/-/Nasca, Nazca		siehe unten
	36.71:15	1 Schleuder	Amerika/Südamerika/Peru/-/Nasca, Nazca		siehe unten
	36.71:16	1 Paar Kindersandalen	Amerika/Südamerika/Peru/-/Nasca, Nazca		siehe unten
	36.71:17	1 Paar Kindersandalen	Amerika/Südamerika/Peru/-/Nasca, Nazca		siehe unten
	36.71:18+a	1 Borde (zweiteilig)	Amerika/Südamerika/Peru/-/Nasca, Nazca		siehe unten
	36.71:19	1 Borde	Amerika/Südamerika/Peru/-/Nasca, Nazca		siehe unten
	36.71:20	1 Borde	Amerika/Südamerika/Peru/-/Nasca, Nazca		siehe unten
	36.71:21	1 Borde	Amerika/Südamerika/Peru/-/Nasca, Nazca		siehe unten
	36.71:22	1 Borde	Amerika/Südamerika/Peru/-/Nasca, Nazca		siehe unten
	36.71:23	1 Borde	Amerika/Südamerika/Peru/-/Nasca, Nazca		siehe unten

Please note that many designations in this list have been identified as racist, outdated or as racist abuse since the inventories original conception.

Bild	Inventarnummer	Objektbezeichnung	Herkunft	Ethnie	Eingangsdatum
	36.71:24	1 Borde	Amerika/Südamerika/Peru/-/Nasca, Nazca		siehe unten
	36.71:25	1 Poncho (gelb-rot)	Amerika/Südamerika/Peru/-/Nasca, Nazca		siehe unten
	36.71:26	1 Borde, breit	Amerika/Südamerika/Peru/-/Paracas		siehe unten
	36.71:27	1 Borde (Kopfband)	Amerika/Südamerika/Peru/-/Paracas		siehe unten
	36.71:28	1 Borde (Kopfband)	Amerika/Südamerika/Peru/-/Paracas		siehe unten
	36.71:29	1 Borde (Kopfband)	Amerika/Südamerika/Peru/-/Nasca, Nazca		siehe unten
	36.71:30	1 Borde (Kopfband), bunt gemustert mit stilisierten Tierköpfen	Amerika/Südamerika/Peru/-/Nasca, Nazca		siehe unten
	36.71:31	1 Borde, sehr breit, rot	Amerika/Südamerika/Peru/-/Paracas		siehe unten
	36.71:32	1 Borde, sehr breit, grün	Amerika/Südamerika/Peru/-/Paracas		siehe unten
	36.71:33	1 Schleuder	Amerika/Südamerika/Peru/-/Paracas		siehe unten
	36.71:34	1 Schleuder, breit	Amerika/Südamerika/Peru/-/Nasca, Nazca		siehe unten
	36.71:35	1 Schleuder	Amerika/Südamerika/Peru/-/Nasca, Nazca		siehe unten
	36.71:36	1 Borde, breit	Amerika/Südamerika/Peru/-/Nasca, Nazca		siehe unten
	36.71:37	1 Schleuder	Amerika/Südamerika/Peru/-/Nasca, Nazca		siehe unten
	36.71:38	1 Schleuder	Amerika/Südamerika/Peru/-/Nasca, Nazca		siehe unten
	36.71:39	1 Schleuder	Amerika/Südamerika/Peru/-/Nasca, Nazca		siehe unten
	36.71:40	1 Schleuder	Amerika/Südamerika/Peru/-/Nasca, Nazca		siehe unten
	36.71:41	1 Schleuder	Amerika/Südamerika/Peru/-/Nasca, Nazca		siehe unten
	36.71:42	1 Tau, geflochten, für Transport	Amerika/Südamerika/Peru/-/Nasca, Nazca		siehe unten
	36.71:43	1 Kopfband, schmal	Amerika/Südamerika/Peru/-/Nasca, Nazca		siehe unten
	36.71:44	1 Kopfband aus Fell	Amerika/Südamerika/Peru/-/Nasca, Nazca		siehe unten
	36.71:45	1 Kopfband, schmal	Amerika/Südamerika/Peru/-/Nasca, Nazca		siehe unten
	36.71:46	1 Kopfband	Amerika/Südamerika/Peru/-/Nasca, Nazca		siehe unten
	36.71:47	1 Kopfband	Amerika/Südamerika/Peru/-/Nasca, Nazca		siehe unten
	36.71:48	1 Cocabeutel, groß	Amerika/Südamerika/Peru/-/Nasca, Nazca		siehe unten
	36.71:49	1 Cocabeutel, groß	Amerika/Südamerika/Peru/-/Nasca, Nazca		siehe unten
	36.71:50	1 Cocabeutel, groß, mit Fransen, braun-naturweiß, längs gestreift	Amerika/Südamerika/Peru/-/Nasca, Nazca		siehe unten
	36.71:51	1 Cocabeutel, groß	Amerika/Südamerika/Peru/-/Nasca, Nazca		siehe unten
	36.71:52	1 Cocabeutel, groß	Amerika/Südamerika/Peru/-/Nasca, Nazca		siehe unten
	36.71:53	1 Cocabeutel, groß, mit Fransen und	Amerika/Südamerika/Peru/-/Nasca, Nazca		siehe unten

Please note that many designations in this list have been identified as faulty, outdated or abstract since the inventories' original conception.

Bild	Inventarnummer	Objektbezeichnung	Herkunft	Ethnie	Eingangsdatum
		Stufenmuster, naturweiß und verschiedene Brauntöne			
	36.71:54	1 Cocabeutel, groß	Amerika/Südamerika/Peru/-/Nasca, Nazca		siehe unten
	36.71:55	1 Cocabeutel, klein	Amerika/Südamerika/Peru/-/Nasca, Nazca		siehe unten
	36.71:56	1 Cocabeutel, klein	Amerika/Südamerika/Peru/-/Nasca, Nazca		siehe unten
	36.71:57	1 Cocabeutel, klein	Amerika/Südamerika/Peru/-/Nasca, Nazca		siehe unten
	36.71:58	1 Cocabeutel, klein	Amerika/Südamerika/Peru/-/Nasca, Nazca		siehe unten
	36.71:59	1 Cocabeutel, klein	Amerika/Südamerika/Peru/-/Nasca, Nazca		siehe unten
	36.71:60	1 Cocabeutel, klein	Amerika/Südamerika/Peru/-/Nasca, Nazca		siehe unten
	36.71:61	1 Cocabeutel, klein	Amerika/Südamerika/Peru/-/Nasca, Nazca		siehe unten
	36.71:62	1 Cocabeutel, klein	Amerika/Südamerika/Peru/-/Nasca, Nazca		siehe unten
	36.71:63	1 Perücke	Amerika/Südamerika/Peru/-/Nasca, Nazca		siehe unten
	36.71:64	1 Teil einer Perücke	Amerika/Südamerika/Peru/-/Nasca, Nazca		siehe unten
	36.71:65	1 Garnknäuel	Amerika/Südamerika/Peru/-/Nasca, Nazca		siehe unten
	36.71:66	1 Garnknäuel, blau	Amerika/Südamerika/Peru/-/Nasca, Nazca		siehe unten
	36.71:67	1 Federband	Amerika/Südamerika/Peru/-/Nasca, Nazca		siehe unten
	36.71:68	1 Manschette	Amerika/Südamerika/Peru/-/Nasca, Nazca		siehe unten
	36.71:69	1 Kragen	Amerika/Südamerika/Peru/-/Nasca, Nazca		siehe unten
	36.71:70	1 Cocabeutel, gemalt	Amerika/Südamerika/Peru/-/Nasca, Nazca		siehe unten
	36.71:71	1 Doppelsack	Amerika/Südamerika/Peru/-/Nasca, Nazca		siehe unten
	36.71:72	1 Stoffrest	Amerika/Südamerika/Peru/-/Nasca, Nazca		siehe unten
	36.71:73	1 Federmosaik	Amerika/Südamerika/Peru/-/Nasca, Nazca		siehe unten
	36.71:74 dop 1	1 Federmosaik	Amerika/Südamerika/Peru/-/Nasca, Nazca		siehe unten
	36.71:75	1 Band	Amerika/Südamerika/Peru/-/Nasca, Nazca		siehe unten
	36.71:76	1 Band	Amerika/Südamerika/Peru/-/Nasca, Nazca		siehe unten
	36.71:77	1 Band	Amerika/Südamerika/Peru/-/Nasca, Nazca		siehe unten
	36.71:78	1 Band	Amerika/Südamerika/Peru/-/Nasca, Nazca		siehe unten
	36.71:79	1 Borde	Amerika/Südamerika/Peru/-/Paracas		siehe unten
	36.71:80	1 Ponchoborde	Amerika/Südamerika/Peru/-/Nasca, Nazca		siehe unten
	36.71:81	gewebtes, langes Band mit gestuftem Volutenmuster, Farben: beige-weiß-rot	Amerika/Südamerika/Peru/-/Nasca, Nazca		siehe unten
	36.71:82	1 Kopfband	Amerika/Südamerika/Peru/-/Nasca, Nazca		siehe unten

Please note that many designations in this list have been identified as faulty, outdated or abstract abuse since the inventories' original conception.

Bild	Inventarnummer	Objektbezeichnung	Herkunft	Ethnie	Eingangsdatum
	36.71:83	1 Kopfband	Amerika/Südamerika/Peru/-/Nasca, Nazca		siehe unten
	36.71:84	1 Kindermütze	Amerika/Südamerika/Peru/-/Nasca, Nazca		siehe unten
	36.71:85	1 Troddel	Amerika/Südamerika/Peru/-/Nasca, Nazca		siehe unten
	36.71:86	1 Troddel	Amerika/Südamerika/Peru/-/Nasca, Nazca		siehe unten
	36.71:87	1 Schlauch mit Goldkapsel	Amerika/Südamerika/Peru/-/Nasca, Nazca		siehe unten
	36.71:88	1 Kalkdose	Amerika/Südamerika/Peru/-/Nasca, Nazca		siehe unten
	36.71:89	1 Nephrit	Amerika/Südamerika/Peru/-/Nasca, Nazca		siehe unten
	36.71:90	1 Flechtapparat	Amerika/Südamerika/Peru/-/Nasca, Nazca		siehe unten
	36.71:91	1 Kalkstein	Amerika/Südamerika/Peru/-/Nasca, Nazca		siehe unten
	36.71:92	1 Figur aus Ton	Amerika/Südamerika/Peru/-/Nasca, Nazca		siehe unten
	36.71:93	1 Figur aus Ton	Amerika/Südamerika/Peru/-/Nasca, Nazca		siehe unten
	36.71:94	1 Figur aus Ton	Amerika/Südamerika/Peru/-/Nasca, Nazca		siehe unten
	36.71:95	1 Figur aus Ton	Amerika/Südamerika/Peru/-/Nasca, Nazca		siehe unten
	36.71:96	1 Figur aus Ton	Amerika/Südamerika/Peru/-/Nasca, Nazca		siehe unten
	36.71:97	1 Holzfigur	Amerika/Südamerika/Peru/-/Nasca, Nazca		siehe unten
	36.71:98	1 Figur aus Silber	Amerika/Südamerika/Peru/-/Nasca, Nazca		siehe unten
	36.71:99	1 Knochennadel	Amerika/Südamerika/Peru/-/Nasca, Nazca		siehe unten
	36.71:100	1 Knochennadel	Amerika/Südamerika/Peru/-/Nasca, Nazca		siehe unten
	36.71:101	1 Holznadel	Amerika/Südamerika/Peru/-/Nasca, Nazca		siehe unten
	36.71:102	1 Halskette aus Muschelperlen	Amerika/Südamerika/Peru/-/Nasca, Nazca		siehe unten
	36.71:103	1 Halskette aus Menschenzähnen	Amerika/Südamerika/Peru/-/Nasca, Nazca		siehe unten
	36.71:104	1 Knochenflöte	Amerika/Südamerika/Peru/-/Nasca, Nazca		siehe unten
	36.71:105	1 Dolchklinge aus Obsidian	Amerika/Südamerika/Peru/-/Nasca, Nazca		siehe unten
	36.71:106	1 Dolchklinge aus Obsidian	Amerika/Südamerika/Peru/-/Nasca, Nazca		siehe unten
	36.71:107	1 Tonfigur in Abdruck	Amerika/Südamerika/Peru/-/Nasca, Nazca		siehe unten
	36.71:108	1 Nadeldose mit Nadeln	Amerika/Südamerika/Peru/-/Nasca, Nazca		siehe unten
	36.71:109	1 Nadeldose mit Nadeln	Amerika/Südamerika/Peru/-/Nasca, Nazca		siehe unten
	36.71:110	1 Muschel, ornamentiert	Amerika/Südamerika/Peru/-/Nasca, Nazca		siehe unten
	36.71:111	1 Muschel, ornamentiert, mit Gold	Amerika/Südamerika/Peru/-/Nasca, Nazca		siehe unten
	36.71:112	1 Muschel, ornamentiert	Amerika/Südamerika/Peru/-/Nasca, Nazca		siehe unten
	36.71:113	1 Muschel, ornamentiert	Amerika/Südamerika/Peru/-/Nasca, Nazca		siehe unten

Please note that many designations in this list have been identified as faulty, outdated or as racist abuse since the inventories' original conception.

Bild	Inventarnummer	Objektbezeichnung	Herkunft	Ethnie	Eingangsdatum
	36.71:114	1 Flöte	Amerika/Südamerika/Peru/-/Nasca, Nazca		siehe unten
	36.71:115	1 Flöte	Amerika/Südamerika/Peru/-/Nasca, Nazca		siehe unten
	36.71:116	1 Flöte	Amerika/Südamerika/Peru/-/Nasca, Nazca		siehe unten
	36.71:117	1 Flöte	Amerika/Südamerika/Peru/-/Nasca, Nazca		siehe unten
	36.71:118	1 Flöte	Amerika/Südamerika/Peru/-/Nasca, Nazca		siehe unten
	36.71:119	Goldplatten	Amerika/Südamerika/Peru/-/Nasca, Nazca		siehe unten
	36.71:120	Goldplatten	Amerika/Südamerika/Peru/-/Nasca, Nazca		siehe unten
	36.71:121	1 Goldornament	Amerika/Südamerika/Peru/-/Nasca, Nazca		siehe unten
	36.71:122	1 Goldvogel	Amerika/Südamerika/Peru/-/Nasca, Nazca		siehe unten
	36.71:123	1 Golddämon	Amerika/Südamerika/Peru/-/Nasca, Nazca		siehe unten
	36.71:124	1 Goldornament	Amerika/Südamerika/Peru/-/Nasca, Nazca		siehe unten
	36.71:125	1 Halskette	Amerika/Südamerika/Peru/-/Nasca, Nazca		siehe unten
	36.71:126	1 Anzahl Grabbeigaben (in einer Schachtel)	Amerika/Südamerika/Peru/-/Nasca, Nazca		siehe unten
	36.71:127	1 Silberschale mit Farbe	Amerika/Südamerika/Peru/-/Nasca, Nazca		siehe unten
	36.71:128	1 Silberschale mit Farbe	Amerika/Südamerika/Peru/-/Nasca, Nazca		siehe unten
	36.71:129	1 Silberschale mit Farbe zurück 26.11.1936	Amerika/Südamerika/Peru/-/Nasca, Nazca		siehe unten
	36.71:130	1 Manschette	Amerika/Südamerika/Peru/-/Nasca, Nazca		siehe unten
	36.71:131	1 Becher aus Silber	Amerika/Südamerika/Peru/-/Nasca, Nazca		siehe unten
	36.71:132	1 Goldblech	Amerika/Südamerika/Peru/-/Nasca, Nazca		siehe unten
	36.71:133	1 Goldblech	Amerika/Südamerika/Peru/-/Nasca, Nazca		siehe unten
	36.71:134	1 Goldblech	Amerika/Südamerika/Peru/-/Nasca, Nazca		siehe unten
	36.71:135	1 Anzahl Pfeilspitzen (sechs)	Amerika/Südamerika/Peru/-/Nasca, Nazca		siehe unten
	36.71:136	1 Anzahl (drei) Wurfholzdorne	Amerika/Südamerika/Peru/-/Nasca, Nazca		siehe unten
	36.71:137	1 Anzahl (sechs) Wurfholzschäfte	Amerika/Südamerika/Peru/-/Nasca, Nazca		siehe unten
	36.71:138	1 Anzahl Spinnwirtel und Perlen	Amerika/Südamerika/Peru/-/Nasca, Nazca		siehe unten
	36.71:139	1 Anzahl Knochen	Amerika/Südamerika/Peru/-/Nasca, Nazca		siehe unten
	36.71:140	1 Anzahl Knochen	Amerika/Südamerika/Peru/-/Nasca, Nazca		siehe unten
	36.71:141	1 Anzahl (drei) Werkzeuge	Amerika/Südamerika/Peru/-/Nasca, Nazca		siehe unten
	36.71:142	1 Steinbeil	Amerika/Südamerika/Peru/-/Nasca, Nazca		siehe unten
	36.71:143	1 Anzahl (drei) Kämme	Amerika/Südamerika/Peru/-/Nasca, Nazca		siehe unten

Please note that many designations in this list have been identified as faulty, outdated or as racist abuse since the inventories' original conception.

Bild	Inventarnummer	Objektbezeichnung	Herkunft	Ethnie	Eingangsdatum
	36.71:144	1 Anzahl (vier) Spindeln mit Webkorb	Amerika/Südamerika/Peru/-/Nasca, Nazca		siehe unten
	36.71:145	1 Anzahl (neun) Schleuderteile	Amerika/Südamerika/Peru/-/Nasca, Nazca		siehe unten
	36.71:146	1 Sandale	Amerika/Südamerika/Peru/-/Nasca, Nazca		siehe unten
	36.71:147	1 Schnurornament	Amerika/Südamerika/Peru/-/Nasca, Nazca		siehe unten
	36.71:148	1 Webekorb	Amerika/Südamerika/Peru/-/Nasca, Nazca		siehe unten
	36.71:149	1 Becher aus Ton	Amerika/Südamerika/Peru/-/Nasca, Nazca		siehe unten
	36.71:150	1 Becher aus Ton	Amerika/Südamerika/Peru/-/Nasca, Nazca		siehe unten
	36.71:151	1 Frau aus Ton	Amerika/Südamerika/Peru/-/Nasca, Nazca		siehe unten
	36.71:152	1 Puppe aus Ton	Amerika/Südamerika/Peru/-/Nasca, Nazca		siehe unten
	36.71:153	1 Kümmelflasche	Amerika/Südamerika/Peru/-/Nasca, Nazca		siehe unten
	36.71:154	1 Kümmelflasche	Amerika/Südamerika/Peru/-/Nasca, Nazca		siehe unten
	36.71:155	1 Becher	Amerika/Südamerika/Peru/-/Nasca, Nazca		siehe unten
	36.71:156	1 Tongefäß	Amerika/Südamerika/Peru/-/Nasca, Nazca		siehe unten
	36.71:157	1 Tongefäß	Amerika/Südamerika/Peru/-/Nasca, Nazca		siehe unten
	36.71:158	1 Tongefäß	Amerika/Südamerika/Peru/-/Nasca, Nazca		siehe unten
	36.71:159	1 Tongefäß mit Affen	Amerika/Südamerika/Peru/-/Nasca, Nazca		siehe unten
	36.71:160	1 Tongefäß	Amerika/Südamerika/Peru/-/Nasca, Nazca		siehe unten
	36.71:161	1 Tongefäß mit Kusimante	Amerika/Südamerika/Peru/-/Nasca, Nazca		siehe unten
	36.71:162	1 Tongefäß	Amerika/Südamerika/Peru/-/Nasca, Nazca		siehe unten
	36.71:163	1 Tongefäß	Amerika/Südamerika/Peru/-/Nasca, Nazca		siehe unten
	36.71:164	1 Tonschale	Amerika/Südamerika/Peru/-/Nasca, Nazca		siehe unten
	36.71:165	1 Tongefäß	Amerika/Südamerika/Peru/-/Nasca, Nazca		siehe unten
	36.71:166	1 Tongefäß	Amerika/Südamerika/Peru/-/Nasca, Nazca		siehe unten
	36.71:167	Langes Kopfband, buntgemustert	Amerika/Südamerika/Peru/-/Nasca, Nazca		siehe unten
	36.71:168	1 Fischteller	Amerika/Südamerika/Peru/-/Nasca, Nazca		siehe unten
	36.71:169	1 Jaguar	Amerika/Südamerika/Peru/-/Nasca, Nazca		siehe unten
	36.71:170	1 Ringflasche	Amerika/Südamerika/Peru/-/Nasca, Nazca		siehe unten
	36.71:171	1 Gefäß, rund, mit Bügel und zwei Pfeifen	Amerika/Südamerika/Peru/-/Nasca, Nazca		siehe unten
	36.71:172	1 Gefäß in Schuhform	Amerika/Südamerika/Peru/-/Nasca, Nazca		siehe unten
	36.71:173	1 Gefäß, sitzender Mann	Amerika/Südamerika/Peru/-/Nasca, Nazca		siehe unten
	36.71:174	1 Gefäß mit Bügel und zwei Pfeifen	Amerika/Südamerika/Peru/-/Nasca, Nazca		siehe unten

Please note that many designations in this list have been identified as faulty, outdated or as racist abuse since the inventories' original conception.

Bild	Inventarnummer	Objektbezeichnung	Herkunft	Ethnie	Eingangsdatum
	36.71:175	1 Gefäß, rund, mit Bügel und zwei Pfeifen	Amerika/Südamerika/Peru/-/Nasca, Nazca		siehe unten
	36.71:176	1 Gefäß, rund, mit Bügel und zwei Pfeifen	Amerika/Südamerika/Peru/-/Nasca, Nazca		siehe unten
	36.71:177	1 Gefäß, rund, mit Bügel und zwei Pfeifen	Amerika/Südamerika/Peru/-/Nasca, Nazca		siehe unten
	36.71:178	1 Gefäß, rund, mit Hals	Amerika/Südamerika/Peru/-/Nasca, Nazca		siehe unten
	36.71:179	1 Gefäß, rund, mit Kopf und einer Pfeife	Amerika/Südamerika/Peru/-/Nasca, Nazca		siehe unten
	36.71:180	1 Gefäß rund, mit Hals	Amerika/Südamerika/Peru/-/Nasca, Nazca		siehe unten
	36.71:181	1 Schale, rund	Amerika/Südamerika/Peru/-/Nasca, Nazca		siehe unten
	36.71:182	1 Schale, Schifform	Amerika/Südamerika/Peru/-/Nasca, Nazca		siehe unten
	36.71:183	1 Schale, hoch mit zehn Gesichtern	Amerika/Südamerika/Peru/-/Nasca, Nazca		siehe unten
	36.71:184	1 Schale, flach, schneckenartig gedreht	Amerika/Südamerika/Peru/-/Nasca, Nazca		siehe unten
	36.71:185	1 Schale, flach, mit Strichen und in fünf Fächer geteilt	Amerika/Südamerika/Peru/-/Nasca, Nazca		siehe unten
	36.71:186	1 Schale, flach, mit vier Früchten	Amerika/Südamerika/Peru/-/Nasca, Nazca		siehe unten
	36.71:187	1 Gefäß, Froschform	Amerika/Südamerika/Peru/-/Nasca, Nazca		siehe unten
	36.71:188	1 Gefäß, groß, mit Gesicht	Amerika/Südamerika/Peru/-/Nasca, Nazca		siehe unten
	36.71:189	1 Gefäß, groß, Cuzcoform	Amerika/Südamerika/Peru/-/Nasca, Nazca		siehe unten
	36.71:190	1 Gefäß, groß, mit Gesicht	Amerika/Südamerika/Peru/-/Nasca, Nazca		siehe unten
	36.71:191	1 Ponchoborde (Nachtrag)	Amerika/Südamerika/Peru/-/Nasca, Nazca		siehe unten
	36.71:192	1 Ponchorest (Nachtrag)	Amerika/Südamerika/Peru/-/Nasca, Nazca		siehe unten
	36.73:1	1 Leibriemen der Araukaner zum Festhalten der Hose	Amerika/Südamerika/Chile/Prov. Cautin/Umgebung von Temuco	<Amerika>/<Südamerika>/Mapuche, Araukaner	4.9.1936
	36.79:1	[1 Keule mit Metallknauf]	Amerika/Südamerika/Peru		18. September 1935
	36.79:2	[1 Opfermesser (Dolch)]	Amerika/Südamerika/Peru		18. September 1935
	36.81:1	1 besticktes Hemd	Amerika/Zentralamerika/Guatemala	<Amerika>/<Mittelamerika>/Maya	14.9.1936
	36.81:2	1 besticktes Hemd	Amerika/Zentralamerika/Guatemala		14.9.1936
	36.82:1	1 Tongefäß	Amerika/Südamerika/Chile/Coquimbo/Compania Baja, 2 km von La Serena	<Amerika>/<Südamerika>/Diaguita-Kultur	17.8.1936
	36.82:2	1 Tongefäß	Amerika/Südamerika/Chile/Coquimbo/Compania Baja, 2 km von La Serena	<Amerika>/<Südamerika>/Diaguita-Kultur	17.8.1936
	36.82:3	1 Tongefäß, Schale mit geometrischen Mustern, beige, weiß, rot bemalt	Amerika/Südamerika/Chile/Coquimbo/Compania Baja, 2 km von La Serena	<Amerika>/<Südamerika>/Diaguita-	17.8.1936

Please note that many designations in this list have been identified as faulty, outdated or as racist abuse since the inventories' original conception.

Bild	Inventarnummer	Objektbezeichnung	Herkunft	Ethnie	Eingangsdatum
				Kultur	
	36.82:4	1 Tongefäß	Amerika/Südamerika/Chile/Coquimbo/Compania Baja, 2 km von La Serena	<Amerika>/<Südamerika>/Diaguita-Kultur	17.8.1936
	36.82:5	1 Tongefäß, Schale mit geometrischen Mustern, beige, weiß, rot bemalt	Amerika/Südamerika/Chile/Coquimbo/Compania Baja, 2 km von La Serena	<Amerika>/<Südamerika>/Diaguita-Kultur	17.8.1936
	36.82:6	1 Tongefäß	Amerika/Südamerika/Chile/Coquimbo/Compania Baja, 2 km von La Serena	<Amerika>/<Südamerika>/Diaguita-Kultur	17.8.1936
	36.82:7	1 Tongefäß	Amerika/Südamerika/Chile/Coquimbo/Compania Baja, 2 km von La Serena	<Amerika>/<Südamerika>/Diaguita-Kultur	17.8.1936
	36.82:8	1 Tongefäß, Schale mit geometrischen Mustern, beige, weiß, rot bemalt	Amerika/Südamerika/Chile/Coquimbo/Penuelas, 6 km südlich von La Serena	<Amerika>/<Südamerika>/Diaguita-Kultur	17.8.1936
	36.82:9	1 Tongefäß	Amerika/Südamerika/Chile/Coquimbo/Lengua de Vaca 11 km südl. Tongoy am Strand	<Amerika>/<Südamerika>/Diaguita-Kultur	17.8.1936
	36.82:10	1 Tongefäß	Amerika/Südamerika/Chile/Coquimbo/San Julian, 20 km südl. La Serena	<Amerika>/<Südamerika>/Diaguita-Kultur	17.8.1936
	36.82:11	1 Tongefäß	Amerika/Südamerika/Chile/Coquimbo/Punta de Piedra (agua potable de La Serena)	<Amerika>/<Südamerika>/Diaguita-Kultur	17.8.1936
	36.82:12	1 Tongefäß	Amerika/Südamerika/Chile/Coquimbo/Punta de Piedra (agua potable de La Serena)	<Amerika>/<Südamerika>/Diaguita-Kultur	17.8.1936
	36.82:13	1 Tongefäß	Amerika/Südamerika/Chile/Coquimbo/Punta de Piedra (agua potable de La Serena)	<Amerika>/<Südamerika>/Diaguita-Kultur	17.8.1936
	36.82:14	1 Tongefäß	Amerika/Südamerika/Chile/Coquimbo/Punta de Piedra (agua potable de La Serena)	<Amerika>/<Südamerika>/Diaguita-Kultur	17.8.1936
	36.82:15	1 Tongefäß	Amerika/Südamerika/Chile/Coquimbo/El Pingo, 6 Stunden östl. d. Almirante Latorre	<Amerika>/<Südamerika>/Diaguita-Kultur	17.8.1936
	36.82:16	1 Tongefäß	Amerika/Südamerika/Chile/Coquimbo/unbek. Gekauft in Vallenar	<Amerika>/<Südamerika>/Diaguita-Kultur	17.8.1936
	36.82:17	1 Tongefäß	Amerika/Südamerika/Chile/Coquimbo/unbek. Gekauft in Vallenar	<Amerika>/<Südamerika>/Diaguita-Kultur	17.8.1936

Please note that many designations in this list have been identified as faulty, outdated or as racist abuse since the inventories' original conception.

Bild	Inventarnummer	Objektbezeichnung	Herkunft	Ethnie	Eingangsdatum
	36.82:18	1 Tongefäß	Amerika/Südamerika/Chile/Coquimbo/unbek. Gekauft in Vallenar	<Amerika>/<Südamerika>/Diaguita-Kultur	17.8.1936
	36.82:19	1 Tongefäß	Amerika/Südamerika/Chile/Coquimbo/unbek. Gekauft in Vallenar	<Amerika>/<Südamerika>/Diaguita-Kultur	17.8.1936
	36.82:20	1 Tongefäß	Amerika/Südamerika/Chile/Coquimbo/unbek. Gekauft in La Serena	<Amerika>/<Südamerika>/Diaguita-Kultur	17.8.1936
	36.82:21	1 Tongefäß	Amerika/Südamerika/Chile/Coquimbo/unbek. Gekauft in La Serena	<Amerika>/<Südamerika>/Diaguita-Kultur	17.8.1936
	36.82:22	1 größere Holzglocke	Amerika/Südamerika/Chile/Coquimbo/In Atacama gekauft	<Amerika>/<Südamerika>/Diaguita-Kultur	17.8.1936
	36.82:23	1 Holzfigur	Amerika/Südamerika/Chile/Coquimbo/In Atacama gekauft	<Amerika>/<Südamerika>/Diaguita-Kultur	17.8.1936
	36.82:24	1 Tongefäß	Amerika/Südamerika/Chile/Coquimbo/Compania Baja (?)	<Amerika>/<Südamerika>/Diaguita-Kultur	17.8.1936
	36.82:25	1 Tongefäß	Amerika/Südamerika/Chile/Coquimbo/Compania Baja (?)	<Amerika>/<Südamerika>/Diaguita-Kultur	17.8.1936
	36.82:26	1 Tongefäß	Amerika/Südamerika/Chile/Coquimbo/Compania Baja (?)	<Amerika>/<Südamerika>/Diaguita-Kultur	17.8.1936
	36.82:27	1 Tongefäß	Amerika/Südamerika/Chile/Coquimbo/Compania Baja (?)	<Amerika>/<Südamerika>/Diaguita-Kultur	17.8.1936
	36.82:28	1 Tongefäß	Amerika/Südamerika/Chile/Coquimbo/unbek.	<Amerika>/<Südamerika>/Diaguita-Kultur	17.8.1936
	36.82:29	1 Tongefäß	Amerika/Südamerika/Chile/Coquimbo/Compania Baja (?)	<Amerika>/<Südamerika>/Diaguita-Kultur	17.8.1936
	36.82:30	1 Tongefäß	Amerika/Südamerika/Chile/Coquimbo/Compania Baja (?)	<Amerika>/<Südamerika>/Diaguita-Kultur	17.8.1936
	36.82:31	1 in der Mitte durchlöcherter Stein	Amerika/Südamerika/Chile/Coquimbo/Compania Baja (?)	<Amerika>/<Südamerika>/Diaguita-Kultur	17.8.1936
	36.82:32	1 in der Mitte durchlöcherter Stein	Amerika/Südamerika/Chile/Coquimbo/Compania	<Amerika>/<Süda	17.8.1936

Please note that many designations in this list have been identified as faulty, outdated or as racist abuse since the inventions original conception.

Bild	Inventarnummer	Objektbezeichnung	Herkunft	Ethnie	Eingangsdatum
			Baja (?)	merika>/Diaguita-Kultur	
	36.82:33	1 Gewicht aus Stein für Netze	Amerika/Südamerika/Chile/Coquimbo/Compania Baja (?)	<Amerika>/<Südamerika>/Diaguita-Kultur	17.8.1936
	36.82:34	1 Steinkette	Amerika/Südamerika/Chile/Coquimbo/Compania Baja (?)	<Amerika>/<Südamerika>/Diaguita-Kultur	17.8.1936
	36.82:35	1 Steinkette	Amerika/Südamerika/Chile/Coquimbo/Compania Baja (?)	<Amerika>/<Südamerika>/Diaguita-Kultur	17.8.1936
	36.82:36	1 Lippenpflock aus Stein	Amerika/Südamerika/Chile/Coquimbo/Compania Baja (?)	<Amerika>/<Südamerika>/Diaguita-Kultur	17.8.1936
	36.82:37	1 Lippenpflock aus Stein	Amerika/Südamerika/Chile/Coquimbo/unbek.	<Amerika>/<Südamerika>/Diaguita-Kultur	17.8.1936
	36.82:38	1 Pfeilspitze	Amerika/Südamerika/Chile/Coquimbo/Compania Baja (?)	<Amerika>/<Südamerika>/Diaguita-Kultur	17.8.1936
	36.82:39	1 Pfeilspitze	Amerika/Südamerika/Chile/Coquimbo/Compania Baja (?)	<Amerika>/<Südamerika>/Diaguita-Kultur	17.8.1936
	36.82:40	1 Pfeilspitze	Amerika/Südamerika/Chile/Coquimbo/Compania Baja (?)	<Amerika>/<Südamerika>/Diaguita-Kultur	17.8.1936
	36.82:41	1 Pfeilspitze	Amerika/Südamerika/Chile/Coquimbo/Compania Baja (?)	<Amerika>/<Südamerika>/Diaguita-Kultur	17.8.1936
	36.82:42	1 Pfeilspitze	Amerika/Südamerika/Chile/Coquimbo/Compania Baja (?)	<Amerika>/<Südamerika>/Diaguita-Kultur	17.8.1936
	36.82:43	1 Pfeilspitze	Amerika/Südamerika/Chile/Coquimbo/Compania Baja (?)	<Amerika>/<Südamerika>/Diaguita-Kultur	17.8.1936
	36.82:44	1 Pfeilspitze	Amerika/Südamerika/Chile/Coquimbo/Compania Baja (?)	<Amerika>/<Südamerika>/Diaguita-Kultur	17.8.1936
	36.82:45	1 Pfeilspitze	Amerika/Südamerika/Chile/Coquimbo/Compania Baja (?)	<Amerika>/<Südamerika>/Diaguita-Kultur	17.8.1936
	36.82:46	Pfeilspitze? Nummer bei Nummerierung irrtümlich fortgelassen	Amerika/Südamerika/Chile/Coquimbo/unbek.	<Amerika>/<Südamerika>/Diaguita-	17.8.1936

Please note that many designations in this list have been identified as faulty, outdated or as racist abuse since the inventories original conception.

Bild	Inventarnummer	Objektbezeichnung	Herkunft	Ethnie	Eingangsdatum
				Kultur	
	36.82:47	1 Pfeilspitze	Amerika/Südamerika/Chile/Coquimbo/Compania Baja (?)	<Amerika>/<Südamerika>/Diaguita-Kultur	17.8.1936
	36.82:48	1 Pfeilspitze	Amerika/Südamerika/Chile/Coquimbo/Compania Baja (?)	<Amerika>/<Südamerika>/Diaguita-Kultur	17.8.1936
	36.82:49	1 Pfeilspitze	Amerika/Südamerika/Chile/Coquimbo/Compania Baja (?)	<Amerika>/<Südamerika>/Diaguita-Kultur	17.8.1936
	36.82:50	1 Pfeilspitze	Amerika/Südamerika/Chile/Coquimbo/Compania Baja (?)	<Amerika>/<Südamerika>/Diaguita-Kultur	17.8.1936
	36.82:51	1 Pfeilspitze	Amerika/Südamerika/Chile/Coquimbo/Compania Baja (?)	<Amerika>/<Südamerika>/Diaguita-Kultur	17.8.1936
	36.82:52	1 Pfeilspitze	Amerika/Südamerika/Chile/Coquimbo/Compania Baja (?)	<Amerika>/<Südamerika>/Diaguita-Kultur	17.8.1936
	36.82:53	1 Pfeilspitze	Amerika/Südamerika/Chile/Coquimbo/Compania Baja (?)	<Amerika>/<Südamerika>/Diaguita-Kultur	17.8.1936
	36.82:54	1 Pfeilspitze	Amerika/Südamerika/Chile/Coquimbo/Compania Baja (?)	<Amerika>/<Südamerika>/Diaguita-Kultur	17.8.1936
	36.82:55	1 Pfeilspitze	Amerika/Südamerika/Chile/Coquimbo/Compania Baja (?)	<Amerika>/<Südamerika>/Diaguita-Kultur	17.8.1936
	36.82:56	1 Pfeilspitze	Amerika/Südamerika/Chile/Coquimbo/Compania Baja (?)	<Amerika>/<Südamerika>/Diaguita-Kultur	17.8.1936
	36.82:57	1 Pfeilspitze	Amerika/Südamerika/Chile/Coquimbo/Compania Baja (?)	<Amerika>/<Südamerika>/Diaguita-Kultur	17.8.1936
	36.82:58	1 Pfeilspitze	Amerika/Südamerika/Chile/Coquimbo/Compania Baja (?)	<Amerika>/<Südamerika>/Diaguita-Kultur	17.8.1936
	36.82:59	1 Pfeilspitze	Amerika/Südamerika/Chile/Coquimbo/Compania Baja (?)	<Amerika>/<Südamerika>/Diaguita-Kultur	17.8.1936
	36.82:60	1 Pfeilspitze	Amerika/Südamerika/Chile/Coquimbo/Compania Baja (?)	<Amerika>/<Südamerika>/Diaguita-Kultur	17.8.1936

Please note that many designations in this list have been identified as faulty, outdated or as racist abuse since the inventories' original conception.

Bild	Inventarnummer	Objektbezeichnung	Herkunft	Ethnie	Eingangsdatum
	36.82:61	1 Pfeilspitze	Amerika/Südamerika/Chile/Coquimbo/Compania Baja (?)	<Amerika>/<Südamerika>/Diaguita-Kultur	17.8.1936
	36.82:62	1 Pfeilspitze	Amerika/Südamerika/Chile/Coquimbo/Compania Baja (?)	<Amerika>/<Südamerika>/Diaguita-Kultur	17.8.1936
	36.82:63	1 Pfeilspitze	Amerika/Südamerika/Chile/Coquimbo/Compania Baja (?)	<Amerika>/<Südamerika>/Diaguita-Kultur	17.8.1936
	36.82:64	1 Pfeilspitze	Amerika/Südamerika/Chile/Coquimbo/Compania Baja (?)	<Amerika>/<Südamerika>/Diaguita-Kultur	17.8.1936
	36.82:65	1 Pfeilspitze	Amerika/Südamerika/Chile/Coquimbo/Compania Baja (?)	<Amerika>/<Südamerika>/Diaguita-Kultur	17.8.1936
	36.82:66	1 Pfeilspitze	Amerika/Südamerika/Chile/Coquimbo/Compania Baja (?)	<Amerika>/<Südamerika>/Diaguita-Kultur	17.8.1936
	36.82:67	1 Pfeilspitze	Amerika/Südamerika/Chile/Coquimbo/Compania Baja (?)	<Amerika>/<Südamerika>/Diaguita-Kultur	17.8.1936
	36.82:68	1 Pfeilspitze	Amerika/Südamerika/Chile/Coquimbo/Compania Baja (?)	<Amerika>/<Südamerika>/Diaguita-Kultur	17.8.1936
	36.82:69	1 Pfeilspitze	Amerika/Südamerika/Chile/Coquimbo/Compania Baja (?)	<Amerika>/<Südamerika>/Diaguita-Kultur	17.8.1936
	36.82:70	1 Pfeilspitze	Amerika/Südamerika/Chile/Coquimbo/Compania Baja (?)	<Amerika>/<Südamerika>/Diaguita-Kultur	17.8.1936
	36.82:71	1 Pfeilspitze	Amerika/Südamerika/Chile/Coquimbo/Compania Baja (?)	<Amerika>/<Südamerika>/Diaguita-Kultur	17.8.1936
	36.82:72	1 Pfeilspitze	Amerika/Südamerika/Chile/Coquimbo/Compania Baja (?)	<Amerika>/<Südamerika>/Diaguita-Kultur	17.8.1936
	36.82:73	1 Pfeilspitze	Amerika/Südamerika/Chile/Coquimbo/Compania Baja (?)	<Amerika>/<Südamerika>/Diaguita-Kultur	17.8.1936
	36.82:74	1 Pfeilspitze	Amerika/Südamerika/Chile/Coquimbo/Compania Baja (?)	<Amerika>/<Südamerika>/Diaguita-Kultur	17.8.1936
	36.82:75	1 Pfeilspitze	Amerika/Südamerika/Chile/Coquimbo/Compania	<Amerika>/<Süda	17.8.1936

Please note that many designations in this list have been identified as faulty, outdated or as racist abuse since the inventions original conception.

Bild	Inventarnummer	Objektbezeichnung	Herkunft	Ethnie	Eingangsdatum
			Baja (?)	merika>/Diaguita-Kultur	
	36.82:76	1 Pfeilspitze	Amerika/Südamerika/Chile/Coquimbo/Compania Baja (?)	<Amerika>/<Südamerika>/Diaguita-Kultur	17.8.1936
	36.82:77	1 Pfeilspitze	Amerika/Südamerika/Chile/Coquimbo/Compania Baja (?)	<Amerika>/<Südamerika>/Diaguita-Kultur	17.8.1936
	36.82:78	1 Pfeilspitze	Amerika/Südamerika/Chile/Coquimbo/Compania Baja (?)	<Amerika>/<Südamerika>/Diaguita-Kultur	17.8.1936
	36.82:79	1 Pfeilspitze	Amerika/Südamerika/Chile/Coquimbo/Compania Baja (?)	<Amerika>/<Südamerika>/Diaguita-Kultur	17.8.1936
	36.82:80	1 Pfeilspitze	Amerika/Südamerika/Chile/Coquimbo/Compania Baja (?)	<Amerika>/<Südamerika>/Diaguita-Kultur	17.8.1936
	36.82:81	1 Pfeilspitze	Amerika/Südamerika/Chile/Coquimbo/Compania Baja (?)	<Amerika>/<Südamerika>/Diaguita-Kultur	17.8.1936
	36.82:82	1 Pfeilspitze	Amerika/Südamerika/Chile/Coquimbo/Compania Baja (?)	<Amerika>/<Südamerika>/Diaguita-Kultur	17.8.1936
	36.82:83	1 Pfeilspitze	Amerika/Südamerika/Chile/Coquimbo/Compania Baja (?)	<Amerika>/<Südamerika>/Diaguita-Kultur	17.8.1936
	36.82:84	1 Pfeilspitze	Amerika/Südamerika/Chile/Coquimbo/Compania Baja (?)	<Amerika>/<Südamerika>/Diaguita-Kultur	17.8.1936
	36.82:85	1 Pfeilspitze	Amerika/Südamerika/Chile/Coquimbo/Compania Baja (?)	<Amerika>/<Südamerika>/Diaguita-Kultur	17.8.1936
	36.82:86	1 Pfeilspitze	Amerika/Südamerika/Chile/Coquimbo/Compania Baja (?)	<Amerika>/<Südamerika>/Diaguita-Kultur	17.8.1936
	36.82:87	1 Pfeilspitze	Amerika/Südamerika/Chile/Coquimbo/Compania Baja (?)	<Amerika>/<Südamerika>/Diaguita-Kultur	17.8.1936
	36.82:88	1 Pfeilspitze	Amerika/Südamerika/Chile/Coquimbo/Compania Baja (?)	<Amerika>/<Südamerika>/Diaguita-Kultur	17.8.1936
	36.82:89	1 Pfeilspitze	Amerika/Südamerika/Chile/Coquimbo/Compania Baja (?)	<Amerika>/<Südamerika>/Diaguita-	17.8.1936

Please note that many designations in this list have been identified as faulty, outdated or as racist abuse since the inventories original conception.

Bild	Inventarnummer	Objektbezeichnung	Herkunft	Ethnie	Eingangsdatum
				Kultur	
	36.82:90	1 Pfeilspitze	Amerika/Südamerika/Chile/Coquimbo/Compania Baja (?)	<Amerika>/<Südamerika>/Diaguita-Kultur	17.8.1936
	36.82:91	Fragmente von Schale/ 1 Pfeilspitze	Amerika/Südamerika/Chile/Coquimbo/Compañía Baja (?)	<Amerika>/<Südamerika>/Diaguita-Kultur	17.8.1936
	36.82:92	1 Pfeilspitze	Amerika/Südamerika/Chile/Coquimbo/Compania Baja (?)	<Amerika>/<Südamerika>/Diaguita-Kultur	17.8.1936
	36.82:93	1 Pfeilspitze	Amerika/Südamerika/Chile/Coquimbo/Compania Baja (?)	<Amerika>/<Südamerika>/Diaguita-Kultur	17.8.1936
	36.82:94	1 Pfeilspitze	Amerika/Südamerika/Chile/Coquimbo/Compania Baja (?)	<Amerika>/<Südamerika>/Diaguita-Kultur	17.8.1936
	36.82:95	1 Pfeilspitze	Amerika/Südamerika/Chile/Coquimbo/Compania Baja (?)	<Amerika>/<Südamerika>/Diaguita-Kultur	17.8.1936
	36.82:96	1 Pfeilspitze	Amerika/Südamerika/Chile/Coquimbo/Compania Baja (?)	<Amerika>/<Südamerika>/Diaguita-Kultur	17.8.1936
	36.82:97	1 Pfeilspitze	Amerika/Südamerika/Chile/Coquimbo/Compania Baja (?)	<Amerika>/<Südamerika>/Diaguita-Kultur	17.8.1936
	36.82:98	1 Pfeilspitze	Amerika/Südamerika/Chile/Coquimbo/Compania Baja (?)	<Amerika>/<Südamerika>/Diaguita-Kultur	17.8.1936
	36.82:99	1 Pfeilspitze	Amerika/Südamerika/Chile/Coquimbo/Compania Baja (?)	<Amerika>/<Südamerika>/Diaguita-Kultur	17.8.1936
	36.82:100	1 Pfeilspitze	Amerika/Südamerika/Chile/Coquimbo/Compania Baja (?)	<Amerika>/<Südamerika>/Diaguita-Kultur	17.8.1936
	36.82:101	1 Pfeilspitze	Amerika/Südamerika/Chile/Coquimbo/Compania Baja (?)	<Amerika>/<Südamerika>/Diaguita-Kultur	17.8.1936
	36.82:102	1 Pfeilspitze	Amerika/Südamerika/Chile/Coquimbo/Compania Baja (?)	<Amerika>/<Südamerika>/Diaguita-Kultur	17.8.1936
	36.82:103	1 Pfeilspitze	Amerika/Südamerika/Chile/Coquimbo/Compania Baja (?)	<Amerika>/<Südamerika>/Diaguita-Kultur	17.8.1936

Please note that many designations in this list have been identified as faulty, outdated or as racist abuse since the inventories' original conception.

Bild	Inventarnummer	Objektbezeichnung	Herkunft	Ethnie	Eingangsdatum
	36.82:104	1 Pfeilspitze	Amerika/Südamerika/Chile/Coquimbo/Compania Baja (?)	<Amerika>/<Südamerika>/Diaguita-Kultur	17.8.1936
	36.82:105	1 Pfeilspitze	Amerika/Südamerika/Chile/Coquimbo/Compania Baja (?)	<Amerika>/<Südamerika>/Diaguita-Kultur	17.8.1936
	36.82:106	1 Pfeilspitze	Amerika/Südamerika/Chile/Coquimbo/Compania Baja (?)	<Amerika>/<Südamerika>/Diaguita-Kultur	17.8.1936
	36.82:107	1 Pfeilspitze	Amerika/Südamerika/Chile/Coquimbo/Compania Baja (?)	<Amerika>/<Südamerika>/Diaguita-Kultur	17.8.1936
	36.82:108	1 Pfeilspitze	Amerika/Südamerika/Chile/Coquimbo/Compania Baja (?)	<Amerika>/<Südamerika>/Diaguita-Kultur	17.8.1936
	36.82:109	1 Pfeilspitze	Amerika/Südamerika/Chile/Coquimbo/Compania Baja (?)	<Amerika>/<Südamerika>/Diaguita-Kultur	17.8.1936
	36.82:110	1 Pfeilspitze	Amerika/Südamerika/Chile/Coquimbo/Compania Baja (?)	<Amerika>/<Südamerika>/Diaguita-Kultur	17.8.1936
	36.82:111	1 Pfeilspitze	Amerika/Südamerika/Chile/Coquimbo/Compania Baja (?)	<Amerika>/<Südamerika>/Diaguita-Kultur	17.8.1936
	36.82:112	1 Pfeilspitze	Amerika/Südamerika/Chile/Coquimbo/Compania Baja (?)	<Amerika>/<Südamerika>/Diaguita-Kultur	17.8.1936
	36.82:113	1 Pfeilspitze	Amerika/Südamerika/Chile/Coquimbo/Compania Baja (?)	<Amerika>/<Südamerika>/Diaguita-Kultur	17.8.1936
	36.82:114	1 Pfeilspitze	Amerika/Südamerika/Chile/Coquimbo/Compania Baja (?)	<Amerika>/<Südamerika>/Diaguita-Kultur	17.8.1936
	36.82:115	1 Pfeilspitze	Amerika/Südamerika/Chile/Coquimbo/Compania Baja (?)	<Amerika>/<Südamerika>/Diaguita-Kultur	17.8.1936
	36.82:116	1 Pfeilspitze	Amerika/Südamerika/Chile/Coquimbo/Compania Baja (?)	<Amerika>/<Südamerika>/Diaguita-Kultur	17.8.1936
	36.82:117	1 Pfeilspitze	Amerika/Südamerika/Chile/Coquimbo/Compania Baja (?)	<Amerika>/<Südamerika>/Diaguita-Kultur	17.8.1936
	36.82:118	1 Pfeilspitze	Amerika/Südamerika/Chile/Coquimbo/Compania	<Amerika>/<Süda	17.8.1936

Please note that many designations in this list have been identified as faulty, outdated or as racist abuse since the inventions original conception.

Bild	Inventarnummer	Objektbezeichnung	Herkunft	Ethnie	Eingangsdatum
			Baja (?)	merika>/Diaguita-Kultur	
	36.82:119	1 Pfeilspitze	Amerika/Südamerika/Chile/Coquimbo/Compania Baja (?)	<Amerika>/<Südamerika>/Diaguita-Kultur	17.8.1936
	36.82:120	1 Pfeilspitze	Amerika/Südamerika/Chile/Coquimbo/Compania Baja (?)	<Amerika>/<Südamerika>/Diaguita-Kultur	17.8.1936
	36.82:121	1 Pfeilspitze	Amerika/Südamerika/Chile/Coquimbo/Compania Baja (?)	<Amerika>/<Südamerika>/Diaguita-Kultur	17.8.1936
	36.82:122	1 Pfeilspitze	Amerika/Südamerika/Chile/Coquimbo/Compania Baja (?)	<Amerika>/<Südamerika>/Diaguita-Kultur	17.8.1936
	36.82:123	1 Pfeilspitze	Amerika/Südamerika/Chile/Coquimbo/Compania Baja (?)	<Amerika>/<Südamerika>/Diaguita-Kultur	17.8.1936
	36.82:124	1 Pfeilspitze	Amerika/Südamerika/Chile/Coquimbo/Compania Baja (?)	<Amerika>/<Südamerika>/Diaguita-Kultur	17.8.1936
	36.82:125	1 Pfeilspitze	Amerika/Südamerika/Chile/Coquimbo/Compania Baja (?)	<Amerika>/<Südamerika>/Diaguita-Kultur	17.8.1936
	36.82:126	1 Pfeilspitze	Amerika/Südamerika/Chile/Coquimbo/Compania Baja (?)	<Amerika>/<Südamerika>/Diaguita-Kultur	17.8.1936
	36.82:127	1 Pfeilspitze	Amerika/Südamerika/Chile/Coquimbo/Compania Baja (?)	<Amerika>/<Südamerika>/Diaguita-Kultur	17.8.1936
	36.82:128	1 Pfeilspitze	Amerika/Südamerika/Chile/Coquimbo/Compania Baja (?)	<Amerika>/<Südamerika>/Diaguita-Kultur	17.8.1936
	36.82:129	1 Pfeilspitze	Amerika/Südamerika/Chile/Coquimbo/Compania Baja (?)	<Amerika>/<Südamerika>/Diaguita-Kultur	17.8.1936
	36.82:130	1 Pfeilspitze	Amerika/Südamerika/Chile/Coquimbo/Compania Baja (?)	<Amerika>/<Südamerika>/Diaguita-Kultur	17.8.1936
	36.82:131	1 Pfeilspitze	Amerika/Südamerika/Chile/Coquimbo/Compania Baja (?)	<Amerika>/<Südamerika>/Diaguita-Kultur	17.8.1936
	36.82:132	1 Pfeilspitze	Amerika/Südamerika/Chile/Coquimbo/Compania Baja (?)	<Amerika>/<Südamerika>/Diaguita-	17.8.1936

Please note that many designations in this list have been identified as faulty, outdated or as racist abuse since the inventories originated.

Bild	Inventarnummer	Objektbezeichnung	Herkunft	Ethnie	Eingangsdatum
				Kultur	
	36.82:133	1 Pfeilspitze	Amerika/Südamerika/Chile/Coquimbo/Compania Baja (?)	<Amerika>/<Südamerika>/Diaguita-Kultur	17.8.1936
	36.82:134	1 Pfeilspitze	Amerika/Südamerika/Chile/Coquimbo/Compania Baja (?)	<Amerika>/<Südamerika>/Diaguita-Kultur	17.8.1936
	36.82:135	1 Pfeilspitze	Amerika/Südamerika/Chile/Coquimbo/Compania Baja (?)	<Amerika>/<Südamerika>/Diaguita-Kultur	17.8.1936
	36.82:136	1 Pfeilspitze	Amerika/Südamerika/Chile/Coquimbo/Compania Baja (?)	<Amerika>/<Südamerika>/Diaguita-Kultur	17.8.1936
	36.82:137	1 Pfeilspitze	Amerika/Südamerika/Chile/Coquimbo/Compania Baja (?)	<Amerika>/<Südamerika>/Diaguita-Kultur	17.8.1936
	36.82:138	1 Pfeilspitze	Amerika/Südamerika/Chile/Coquimbo/Compania Baja (?)	<Amerika>/<Südamerika>/Diaguita-Kultur	17.8.1936
	36.82:139	1 Pfeilspitze	Amerika/Südamerika/Chile/Coquimbo/Compania Baja (?)	<Amerika>/<Südamerika>/Diaguita-Kultur	17.8.1936
	36.82:140	1 Pfeilspitze	Amerika/Südamerika/Chile/Coquimbo/Compania Baja (?)	<Amerika>/<Südamerika>/Diaguita-Kultur	17.8.1936
	36.82:141	1 Pfeilspitze	Amerika/Südamerika/Chile/Coquimbo/Compania Baja (?)	<Amerika>/<Südamerika>/Diaguita-Kultur	17.8.1936
	36.82:142	1 Pfeilspitze	Amerika/Südamerika/Chile/Coquimbo/Compania Baja (?)	<Amerika>/<Südamerika>/Diaguita-Kultur	17.8.1936
	36.82:143	1 Pfeilspitze	Amerika/Südamerika/Chile/Coquimbo/Compania Baja (?)	<Amerika>/<Südamerika>/Diaguita-Kultur	17.8.1936
	36.82:144	1 Pfeilspitze	Amerika/Südamerika/Chile/Coquimbo/Compania Baja (?)	<Amerika>/<Südamerika>/Diaguita-Kultur	17.8.1936
	36.82:145	1 Pfeilspitze	Amerika/Südamerika/Chile/Coquimbo/Compania Baja (?)	<Amerika>/<Südamerika>/Diaguita-Kultur	17.8.1936
	36.82:146	1 Pfeilspitze	Amerika/Südamerika/Chile/Coquimbo/Compania Baja (?)	<Amerika>/<Südamerika>/Diaguita-Kultur	17.8.1936

Please note that many designations in this list have been identified as faulty, outdated or as racist abuse since the inventories' original conception.

Bild	Inventarnummer	Objektbezeichnung	Herkunft	Ethnie	Eingangsdatum
	36.82:147	1 Pfeilspitze	Amerika/Südamerika/Chile/Coquimbo/Compania Baja (?)	<Amerika>/<Südamerika>/Diaguita-Kultur	17.8.1936
	36.82:148	1 Pfeilspitze	Amerika/Südamerika/Chile/Coquimbo/Compania Baja (?)	<Amerika>/<Südamerika>/Diaguita-Kultur	17.8.1936
	36.82:149	1 Pfeilspitze	Amerika/Südamerika/Chile/Coquimbo/Compania Baja (?)	<Amerika>/<Südamerika>/Diaguita-Kultur	17.8.1936
	36.82:150	1 Pfeilspitze	Amerika/Südamerika/Chile/Coquimbo/Compania Baja (?)	<Amerika>/<Südamerika>/Diaguita-Kultur	17.8.1936
	36.82:151	1 Pfeilspitze	Amerika/Südamerika/Chile/Coquimbo/Compania Baja (?)	<Amerika>/<Südamerika>/Diaguita-Kultur	17.8.1936
	36.82:152	1 Pfeilspitze	Amerika/Südamerika/Chile/Coquimbo/Compania Baja (?)	<Amerika>/<Südamerika>/Diaguita-Kultur	17.8.1936
	36.82:153	1 Pfeilspitze	Amerika/Südamerika/Chile/Coquimbo/Compania Baja (?)	<Amerika>/<Südamerika>/Diaguita-Kultur	17.8.1936
	36.82:154	1 Pfeilspitze	Amerika/Südamerika/Chile/Coquimbo/Compania Baja (?)	<Amerika>/<Südamerika>/Diaguita-Kultur	17.8.1936
	36.82:155	1 Pfeilspitze	Amerika/Südamerika/Chile/Coquimbo/Compania Baja (?)	<Amerika>/<Südamerika>/Diaguita-Kultur	17.8.1936
	36.82:156	1 Pfeilspitze	Amerika/Südamerika/Chile/Coquimbo/Compania Baja (?)	<Amerika>/<Südamerika>/Diaguita-Kultur	17.8.1936
	36.82:157	1 Pfeilspitze	Amerika/Südamerika/Chile/Coquimbo/Compania Baja (?)	<Amerika>/<Südamerika>/Diaguita-Kultur	17.8.1936
	36.82:158	1 Pfeilspitze	Amerika/Südamerika/Chile/Coquimbo/Compania Baja (?)	<Amerika>/<Südamerika>/Diaguita-Kultur	17.8.1936
	36.82:159	1 Pfeilspitze	Amerika/Südamerika/Chile/Coquimbo/Compania Baja (?)	<Amerika>/<Südamerika>/Diaguita-Kultur	17.8.1936
	36.82:160	1 Pfeilspitze	Amerika/Südamerika/Chile/Coquimbo/Compania Baja (?)	<Amerika>/<Südamerika>/Diaguita-Kultur	17.8.1936
	36.82:161	1 Pfeilspitze	Amerika/Südamerika/Chile/Coquimbo/Compania	<Amerika>/<Süda	17.8.1936

Please note that many designations in this list have been identified as faulty, outdated or as racist abuse since the inventions original conception.

Bild	Inventarnummer	Objektbezeichnung	Herkunft	Ethnie	Eingangsdatum
			Baja (?)	merika>/Diaguita-Kultur	
	36.82:162	1 Pfeilspitze	Amerika/Südamerika/Chile/Coquimbo/Compania Baja (?)	<Amerika>/<Südamerika>/Diaguita-Kultur	17.8.1936
	36.82:163	1 Pfeilspitze	Amerika/Südamerika/Chile/Coquimbo/Compania Baja (?)	<Amerika>/<Südamerika>/Diaguita-Kultur	17.8.1936
	36.82:164	1 Pfeilspitze	Amerika/Südamerika/Chile/Coquimbo/Compania Baja (?)	<Amerika>/<Südamerika>/Diaguita-Kultur	17.8.1936
	36.82:165	1 Pfeilspitze	Amerika/Südamerika/Chile/Coquimbo/Compania Baja (?)	<Amerika>/<Südamerika>/Diaguita-Kultur	17.8.1936
	36.82:166	1 Pfeilspitze	Amerika/Südamerika/Chile/Coquimbo/Compania Baja (?)	<Amerika>/<Südamerika>/Diaguita-Kultur	17.8.1936
	36.82:167	1 Pfeilspitze	Amerika/Südamerika/Chile/Coquimbo/Compania Baja (?)	<Amerika>/<Südamerika>/Diaguita-Kultur	17.8.1936
	36.82:168	1 Pfeilspitze	Amerika/Südamerika/Chile/Coquimbo/Compania Baja (?)	<Amerika>/<Südamerika>/Diaguita-Kultur	17.8.1936
	36.82:169	1 Pfeilspitze	Amerika/Südamerika/Chile/Coquimbo/Compania Baja (?)	<Amerika>/<Südamerika>/Diaguita-Kultur	17.8.1936
	36.82:170	1 Pfeilspitze	Amerika/Südamerika/Chile/Coquimbo/Compania Baja (?)	<Amerika>/<Südamerika>/Diaguita-Kultur	17.8.1936
	36.82:171	1 Pfeilspitze	Amerika/Südamerika/Chile/Coquimbo/Compania Baja (?)	<Amerika>/<Südamerika>/Diaguita-Kultur	17.8.1936
	36.82:172	1 Pfeilspitze	Amerika/Südamerika/Chile/Coquimbo/Compania Baja (?)	<Amerika>/<Südamerika>/Diaguita-Kultur	17.8.1936
	36.82:173	1 Pfeilspitze	Amerika/Südamerika/Chile/Coquimbo/Compania Baja (?)	<Amerika>/<Südamerika>/Diaguita-Kultur	17.8.1936
	36.82:174	1 Pfeilspitze	Amerika/Südamerika/Chile/Coquimbo/Compania Baja (?)	<Amerika>/<Südamerika>/Diaguita-Kultur	17.8.1936
	36.82:175	1 Pfeilspitze	Amerika/Südamerika/Chile/Coquimbo/Compania Baja (?)	<Amerika>/<Südamerika>/Diaguita-	17.8.1936

Please note that many designations in this list have been identified as faulty, outdated or as racist abuse since the inventories original conception.

Bild	Inventarnummer	Objektbezeichnung	Herkunft	Ethnie	Eingangsdatum
				Kultur	
	36.82:176	1 Pfeilspitze	Amerika/Südamerika/Chile/Coquimbo/Compania Baja (?)	<Amerika>/<Südamerika>/Diaguita-Kultur	17.8.1936
	36.82:177	1 Pfeilspitze	Amerika/Südamerika/Chile/Coquimbo/Compania Baja (?)	<Amerika>/<Südamerika>/Diaguita-Kultur	17.8.1936
	36.82:178	1 Pfeilspitze	Amerika/Südamerika/Chile/Coquimbo/Compania Baja (?)	<Amerika>/<Südamerika>/Diaguita-Kultur	17.8.1936
	36.82:179	1 Pfeilspitze	Amerika/Südamerika/Chile/Coquimbo/Compania Baja (?)	<Amerika>/<Südamerika>/Diaguita-Kultur	17.8.1936
	36.82:180	1 Pfeilspitze	Amerika/Südamerika/Chile/Coquimbo/Compania Baja (?)	<Amerika>/<Südamerika>/Diaguita-Kultur	17.8.1936
	36.82:181	1 Pfeilspitze	Amerika/Südamerika/Chile/Coquimbo/Compania Baja (?)	<Amerika>/<Südamerika>/Diaguita-Kultur	17.8.1936
	36.82:182	1 Pfeilspitze	Amerika/Südamerika/Chile/Coquimbo/Compania Baja (?)	<Amerika>/<Südamerika>/Diaguita-Kultur	17.8.1936
	36.82:183	1 Pfeilspitze	Amerika/Südamerika/Chile/Coquimbo/Compania Baja (?)	<Amerika>/<Südamerika>/Diaguita-Kultur	17.8.1936
	36.82:184	1 Pfeilspitze	Amerika/Südamerika/Chile/Coquimbo/Compania Baja (?)	<Amerika>/<Südamerika>/Diaguita-Kultur	17.8.1936
	36.82:185	1 Pfeilspitze	Amerika/Südamerika/Chile/Coquimbo/Compania Baja (?)	<Amerika>/<Südamerika>/Diaguita-Kultur	17.8.1936
	36.82:186	1 Pfeilspitze	Amerika/Südamerika/Chile/Coquimbo/Compania Baja (?)	<Amerika>/<Südamerika>/Diaguita-Kultur	17.8.1936
	36.82:187	1 Pfeilspitze	Amerika/Südamerika/Chile/Coquimbo/Compania Baja (?)	<Amerika>/<Südamerika>/Diaguita-Kultur	17.8.1936
	36.82:188	1 Pfeilspitze	Amerika/Südamerika/Chile/Coquimbo/Compania Baja (?)	<Amerika>/<Südamerika>/Diaguita-Kultur	17.8.1936
	36.82:189	1 Pfeilspitze	Amerika/Südamerika/Chile/Coquimbo/Compania Baja (?)	<Amerika>/<Südamerika>/Diaguita-Kultur	17.8.1936

Please note that many designations in this list have been identified as faulty, outdated or as racist abuse since the inventories' original conception.

Bild	Inventarnummer	Objektbezeichnung	Herkunft	Ethnie	Eingangsdatum
	36.82:190	1 Pfeilspitze	Amerika/Südamerika/Chile/Coquimbo/Compania Baja (?)	<Amerika>/<Südamerika>/Diaguita-Kultur	17.8.1936
	36.82:191	1 Pfeilspitze	Amerika/Südamerika/Chile/Coquimbo/Compania Baja (?)	<Amerika>/<Südamerika>/Diaguita-Kultur	17.8.1936
	36.82:192	1 Pfeilspitze	Amerika/Südamerika/Chile/Coquimbo/Compania Baja (?)	<Amerika>/<Südamerika>/Diaguita-Kultur	17.8.1936
	36.82:193	1 Pfeilspitze	Amerika/Südamerika/Chile/Coquimbo/Compania Baja (?)	<Amerika>/<Südamerika>/Diaguita-Kultur	17.8.1936
	36.82:194	1 Pfeilspitze	Amerika/Südamerika/Chile/Coquimbo/Compania Baja (?)	<Amerika>/<Südamerika>/Diaguita-Kultur	17.8.1936
	36.82:195	1 Pfeilspitze	Amerika/Südamerika/Chile/Coquimbo/Compania Baja (?)	<Amerika>/<Südamerika>/Diaguita-Kultur	17.8.1936
	36.82:196	1 Pfeilspitze	Amerika/Südamerika/Chile/Coquimbo/Compania Baja (?)	<Amerika>/<Südamerika>/Diaguita-Kultur	17.8.1936
	36.82:197	1 Pfeilspitze	Amerika/Südamerika/Chile/Coquimbo/Compania Baja (?)	<Amerika>/<Südamerika>/Diaguita-Kultur	17.8.1936
	36.82:198	1 Pfeilspitze	Amerika/Südamerika/Chile/Coquimbo/Compania Baja (?)	<Amerika>/<Südamerika>/Diaguita-Kultur	17.8.1936
	36.82:199	1 Widerhaken aus Knochen	Amerika/Südamerika/Chile/Coquimbo/Compania Baja (?)	<Amerika>/<Südamerika>/Diaguita-Kultur	17.8.1936
	36.82:200	1 Widerhaken aus Knochen	Amerika/Südamerika/Chile/Coquimbo/Compania Baja (?)	<Amerika>/<Südamerika>/Diaguita-Kultur	17.8.1936
	36.82:201	1 Widerhaken aus Knochen	Amerika/Südamerika/Chile/Coquimbo/Compania Baja (?)	<Amerika>/<Südamerika>/Diaguita-Kultur	17.8.1936
	36.82:202	1 Widerhaken aus Knochen	Amerika/Südamerika/Chile/Coquimbo/Compania Baja (?)	<Amerika>/<Südamerika>/Diaguita-Kultur	17.8.1936
	36.82:203	1 Widerhaken aus Knochen	Amerika/Südamerika/Chile/Coquimbo/Compania Baja (?)	<Amerika>/<Südamerika>/Diaguita-Kultur	17.8.1936
	36.82:204	1 Widerhaken aus Knochen	Amerika/Südamerika/Chile/Coquimbo/Compania	<Amerika>/<Süda	17.8.1936

Please note that many designations in this list have been identified as faulty, outdated or as racist abuse since the inventions original conception.

Bild	Inventarnummer	Objektbezeichnung	Herkunft	Ethnie	Eingangsdatum
			Baja (?)	merika>/Diaguita-Kultur	
	36.82:205	1 Speer	Amerika/Südamerika/Chile/Coquimbo/Compania Baja (?)	<Amerika>/<Südamerika>/Diaguita-Kultur	17.8.1936
	36.82:206	1 Speer	Amerika/Südamerika/Chile/Coquimbo/Compania Baja (?)	<Amerika>/<Südamerika>/Diaguita-Kultur	17.8.1936
	36.82:207	1 Meißel aus Kupfer	Amerika/Südamerika/Chile/Coquimbo/Compania Baja (?)	<Amerika>/<Südamerika>/Diaguita-Kultur	17.8.1936
	36.82:208	1 Haarpincette aus Kupfer	Amerika/Südamerika/Chile/Coquimbo/Compania Baja (?)	<Amerika>/<Südamerika>/Diaguita-Kultur	17.8.1936
	36.82:209	1 Nadel aus Kupfer	Amerika/Südamerika/Chile/Coquimbo/Compania Baja (?)	<Amerika>/<Südamerika>/Diaguita-Kultur	17.8.1936
	36.82:210	1 großer Angelhaken (fragm. Gräberfund) a. Kupfer	Amerika/Südamerika/Chile/Coquimbo/Compania Baja (?)	<Amerika>/<Südamerika>/Diaguita-Kultur	17.8.1936
	36.82:211	2 kleine Angelhaken aus Kupfer	Amerika/Südamerika/Chile/Coquimbo/Compania Baja (?)	<Amerika>/<Südamerika>/Diaguita-Kultur	17.8.1936
	36.82:212	1 kleine Angelhaken aus Kupfer	Amerika/Südamerika/Chile/Coquimbo/Compania Baja (?)	<Amerika>/<Südamerika>/Diaguita-Kultur	17.8.1936
	36.82:213	1 Lippenpflock? (Bruch) aus Stein	Amerika/Südamerika/Chile/Coquimbo/Compania Baja (?)	<Amerika>/<Südamerika>/Diaguita-Kultur	17.8.1936
	36.82:214	1 farbiges Tongefäß	Amerika/Südamerika/Chile/Coquimbo/unbek.	<Amerika>/<Südamerika>/Diaguita-Kultur	17.8.1936
	36.82:215	1 farbiges Tongefäß	Amerika/Südamerika/Chile/Coquimbo/unbek.	<Amerika>/<Südamerika>/Diaguita-Kultur	17.8.1936
	36.82:216	1 farbiges Tongefäß	Amerika/Südamerika/Chile/Coquimbo/unbek.	<Amerika>/<Südamerika>/Diaguita-Kultur	17.8.1936
	36.82:217	1 farbiges Tongefäß	Amerika/Südamerika/Chile/Coquimbo/unbek.	<Amerika>/<Südamerika>/Diaguita-Kultur	17.8.1936
	36.82:218	1 farbiges Tongefäß	Amerika/Südamerika/Chile/Coquimbo/unbek.	<Amerika>/<Südamerika>/Diaguita-	17.8.1936

Please note that many designations in this list have been identified as faulty, outdated or as racist abuse since the inventories original conception.

Bild	Inventarnummer	Objektbezeichnung	Herkunft	Ethnie	Eingangsdatum
				Kultur	
	36.82:219	1 farbiges Tongefäß	Amerika/Südamerika/Chile/Coquimbo/unbek.	<Amerika>/<Südamerika>/Diaguita-Kultur	17.8.1936
	36.82:220	1 farbiges Tongefäß	Amerika/Südamerika/Chile/Coquimbo/unbek.	<Amerika>/<Südamerika>/Diaguita-Kultur	17.8.1936
	36.82:221	1 farbiges Tongefäß	Amerika/Südamerika/Chile/Coquimbo/unbek.	<Amerika>/<Südamerika>/Diaguita-Kultur	17.8.1936
	36.82:222	1 farbiges Tongefäß	Amerika/Südamerika/Chile/Coquimbo/unbek.	<Amerika>/<Südamerika>/Diaguita-Kultur	17.8.1936
	36.82:223	1 farbiges Tongefäß	Amerika/Südamerika/Chile/Coquimbo/unbek.	<Amerika>/<Südamerika>/Diaguita-Kultur	17.8.1936
	36.82:224	1 farbiges Tongefäß	Amerika/Südamerika/Chile/Coquimbo/unbek.	<Amerika>/<Südamerika>/Diaguita-Kultur	17.8.1936
	36.82:225	1 farbiges Tongefäß	Amerika/Südamerika/Chile/Coquimbo/unbek.	<Amerika>/<Südamerika>/Diaguita-Kultur	17.8.1936
	36.82:226	1 farbiges Tongefäß	Amerika/Südamerika/Chile/Coquimbo/unbek.	<Amerika>/<Südamerika>/Diaguita-Kultur	17.8.1936
	36.82:227	1 farbiges Tongefäß	Amerika/Südamerika/Chile/Coquimbo/unbek.	<Amerika>/<Südamerika>/Diaguita-Kultur	17.8.1936
	36.82:228	1 farbiges Tongefäß	Amerika/Südamerika/Chile/Coquimbo/unbek.	<Amerika>/<Südamerika>/Diaguita-Kultur	17.8.1936
	36.82:229	1 farbiges Tongefäß	Amerika/Südamerika/Chile/Coquimbo/unbek.	<Amerika>/<Südamerika>/Diaguita-Kultur	17.8.1936
	36.82:230	1 farbiges Tongefäß	Amerika/Südamerika/Chile/Coquimbo/unbek.	<Amerika>/<Südamerika>/Diaguita-Kultur	17.8.1936
	36.82:231	1 farbiges Tongefäß	Amerika/Südamerika/Chile/Coquimbo/unbek.	<Amerika>/<Südamerika>/Diaguita-Kultur	17.8.1936
	36.82:232	1 farbiges Tongefäß	Amerika/Südamerika/Chile/Coquimbo/unbek.	<Amerika>/<Südamerika>/Diaguita-Kultur	17.8.1936

Please note that many designations in this list have been identified as faulty, outdated or as racist abuse since the inventories' original conception.

Bild	Inventarnummer	Objektbezeichnung	Herkunft	Ethnie	Eingangsdatum
	36.82:233	1 farbiges Tongefäß	Amerika/Südamerika/Chile/Coquimbo/unbek.	<Amerika>/<Südamerika>/Diaguita-Kultur	17.8.1936
	36.82:234	1 farbiges Tongefäß	Amerika/Südamerika/Chile/Coquimbo/unbek.	<Amerika>/<Südamerika>/Diaguita-Kultur	17.8.1936
	36.82:235	1 farbiges Tongefäß	Amerika/Südamerika/Chile/Coquimbo/unbek.	<Amerika>/<Südamerika>/Diaguita-Kultur	17.8.1936
	36.82:236	1 farbiges Tongefäß	Amerika/Südamerika/Chile/Coquimbo/unbek.	<Amerika>/<Südamerika>/Diaguita-Kultur	17.8.1936
	36.82:237	1 farbiges Tongefäß	Amerika/Südamerika/Chile/Coquimbo/unbek.	<Amerika>/<Südamerika>/Diaguita-Kultur	17.8.1936
	36.82:238	1 farbiges Tongefäß	Amerika/Südamerika/Chile/Coquimbo/unbek.	<Amerika>/<Südamerika>/Diaguita-Kultur	17.8.1936
	36.82:239	1 farbiges Tongefäß	Amerika/Südamerika/Chile/Coquimbo/unbek.	<Amerika>/<Südamerika>/Diaguita-Kultur	17.8.1936
	36.82:240	1 unbemaltes Tongefäß	Amerika/Südamerika/Chile/Coquimbo/unbek.	<Amerika>/<Südamerika>/Diaguita-Kultur	17.8.1936
	36.82:241	1 unbemaltes Tongefäß	Amerika/Südamerika/Chile/Coquimbo/unbek.	<Amerika>/<Südamerika>/Diaguita-Kultur	17.8.1936
	36.82:242	1 unbemaltes Tongefäß	Amerika/Südamerika/Chile/Coquimbo/unbek.	<Amerika>/<Südamerika>/Diaguita-Kultur	17.8.1936
	36.82:243	1 unbemaltes Tongefäß	Amerika/Südamerika/Chile/Coquimbo/unbek.	<Amerika>/<Südamerika>/Diaguita-Kultur	17.8.1936
	36.82:244	1 unbemaltes Tongefäß	Amerika/Südamerika/Chile/Coquimbo/unbek.	<Amerika>/<Südamerika>/Diaguita-Kultur	17.8.1936
	36.82:245	1 unbemaltes Tongefäß	Amerika/Südamerika/Chile/Coquimbo/unbek.	<Amerika>/<Südamerika>/Diaguita-Kultur	17.8.1936
	36.82:246	1 unbemaltes Tongefäß	Amerika/Südamerika/Chile/Coquimbo/unbek.	<Amerika>/<Südamerika>/Diaguita-Kultur	17.8.1936
	36.82:247	1 Steingerät	Amerika/Südamerika/Chile/Coquimbo/unbek.	<Amerika>/<Süda	17.8.1936

Please note that many designations in this list have been identified as faulty, outdated or as racist abuse since the inventions' original conception.

Bild	Inventarnummer	Objektbezeichnung	Herkunft	Ethnie	Eingangsdatum
				merika>/Diaguita-Kultur	
	36.82:248	1 Steingerät	Amerika/Südamerika/Chile/Coquimbo/unbek.	<Amerika>/<Südamerika>/Diaguita-Kultur	17.8.1936
	36.82:249	1 Steingerät	Amerika/Südamerika/Chile/Coquimbo/unbek.	<Amerika>/<Südamerika>/Diaguita-Kultur	17.8.1936
	36.82:250	1 Steingerät	Amerika/Südamerika/Chile/Coquimbo/unbek.	<Amerika>/<Südamerika>/Diaguita-Kultur	17.8.1936
	36.82:251	1 Steingerät	Amerika/Südamerika/Chile/Coquimbo/unbek.	<Amerika>/<Südamerika>/Diaguita-Kultur	17.8.1936
	36.82:252	1 Steingerät	Amerika/Südamerika/Chile/Coquimbo/unbek.	<Amerika>/<Südamerika>/Diaguita-Kultur	17.8.1936
	36.82:253	1 Steingerät	Amerika/Südamerika/Chile/Coquimbo/unbek.	<Amerika>/<Südamerika>/Diaguita-Kultur	17.8.1936
	36.82:254	1 Steingerät	Amerika/Südamerika/Chile/Coquimbo/unbek.	<Amerika>/<Südamerika>/Diaguita-Kultur	17.8.1936
	36.82:255	1 Steingerät	Amerika/Südamerika/Chile/Coquimbo/unbek.	<Amerika>/<Südamerika>/Diaguita-Kultur	17.8.1936
	36.82:256	1 Steingerät	Amerika/Südamerika/Chile/Coquimbo/unbek.	<Amerika>/<Südamerika>/Diaguita-Kultur	17.8.1936
	36.82:257	1 Steingerät	Amerika/Südamerika/Chile/Coquimbo/unbek.	<Amerika>/<Südamerika>/Diaguita-Kultur	17.8.1936
	36.82:258	1 Steingerät	Amerika/Südamerika/Chile/Coquimbo/unbek.	<Amerika>/<Südamerika>/Diaguita-Kultur	17.8.1936
	36.82:259	1 Steingerät	Amerika/Südamerika/Chile/Coquimbo/unbek.	<Amerika>/<Südamerika>/Diaguita-Kultur	17.8.1936
	36.82:260	1 Steingerät	Amerika/Südamerika/Chile/Coquimbo/unbek.	<Amerika>/<Südamerika>/Diaguita-Kultur	17.8.1936
	36.82:261	1 Steingerät	Amerika/Südamerika/Chile/Coquimbo/unbek.	<Amerika>/<Südamerika>/Diaguita-	17.8.1936

Please note that many designations in this list have been identified as faulty, outdated or as racist abuse since the inventories original conception.

Bild	Inventarnummer	Objektbezeichnung	Herkunft	Ethnie	Eingangsdatum
				Kultur	
	36.82:262	1 Steingerät	Amerika/Südamerika/Chile/Coquimbo/unbek.	<Amerika>/<Südamerika>/Diaguita-Kultur	17.8.1936
	36.82:263	1 Steingerät	Amerika/Südamerika/Chile/Coquimbo/unbek.	<Amerika>/<Südamerika>/Diaguita-Kultur	17.8.1936
	36.82:264	1 Knochengerät	Amerika/Südamerika/Chile/Coquimbo/unbek.	<Amerika>/<Südamerika>/Diaguita-Kultur	17.8.1936
	36.82:265	1 Knochengerät	Amerika/Südamerika/Chile/Coquimbo/unbek.	<Amerika>/<Südamerika>/Diaguita-Kultur	17.8.1936
	36.82:266	1 Knochengerät	Amerika/Südamerika/Chile/Coquimbo/unbek.	<Amerika>/<Südamerika>/Diaguita-Kultur	17.8.1936
	36.82:267	1 Knochengerät	Amerika/Südamerika/Chile/Coquimbo/unbek.	<Amerika>/<Südamerika>/Diaguita-Kultur	17.8.1936
	36.82:268	1 Knochengerät	Amerika/Südamerika/Chile/Coquimbo/unbek.	<Amerika>/<Südamerika>/Diaguita-Kultur	17.8.1936
	36.82:269	1 Knochengerät	Amerika/Südamerika/Chile/Coquimbo/unbek.	<Amerika>/<Südamerika>/Diaguita-Kultur	17.8.1936
	36.82:270	1 Knochengerät	Amerika/Südamerika/Chile/Coquimbo/unbek.	<Amerika>/<Südamerika>/Diaguita-Kultur	17.8.1936
	36.82:271	1 Knochengerät	Amerika/Südamerika/Chile/Coquimbo/unbek.	<Amerika>/<Südamerika>/Diaguita-Kultur	17.8.1936
	36.82:272	1 Knochengerät	Amerika/Südamerika/Chile/Coquimbo/unbek.	<Amerika>/<Südamerika>/Diaguita-Kultur	17.8.1936
	36.82:273	1 Knochengerät	Amerika/Südamerika/Chile/Coquimbo/unbek.	<Amerika>/<Südamerika>/Diaguita-Kultur	17.8.1936
	36.82:274	1 Knochengerät	Amerika/Südamerika/Chile/Coquimbo/unbek.	<Amerika>/<Südamerika>/Diaguita-Kultur	17.8.1936
	36.82:275	1 Knochengerät	Amerika/Südamerika/Chile/Coquimbo/unbek.	<Amerika>/<Südamerika>/Diaguita-Kultur	17.8.1936

Please note that many designations in this list have been identified as faulty, outdated or as racist abuse since the inventories' original conception.

Bild	Inventarnummer	Objektbezeichnung	Herkunft	Ethnie	Eingangsdatum
	36.82:276	1 Knochengerät	Amerika/Südamerika/Chile/Coquimbo/unbek.	<Amerika>/<Südamerika>/Diaguita-Kultur	17.8.1936
	36.82:277	1 Knochengerät	Amerika/Südamerika/Chile/Coquimbo/unbek.	<Amerika>/<Südamerika>/Diaguita-Kultur	17.8.1936
	36.82:278	1 Knochengerät	Amerika/Südamerika/Chile/Coquimbo/unbek.	<Amerika>/<Südamerika>/Diaguita-Kultur	17.8.1936
	36.82:279	1 Kupfergerät	Amerika/Südamerika/Chile/Coquimbo/unbek.	<Amerika>/<Südamerika>/Diaguita-Kultur	17.8.1936
	36.82:280	1 Kupfergerät	Amerika/Südamerika/Chile/Coquimbo/unbek.	<Amerika>/<Südamerika>/Diaguita-Kultur	17.8.1936
	36.82:281	1 Kupfergerät	Amerika/Südamerika/Chile/Coquimbo/unbek.	<Amerika>/<Südamerika>/Diaguita-Kultur	17.8.1936
	36.82:282	1 Kupfergerät	Amerika/Südamerika/Chile/Coquimbo/unbek.	<Amerika>/<Südamerika>/Diaguita-Kultur	17.8.1936
	36.82:283	1 Kupfergerät	Amerika/Südamerika/Chile/Coquimbo/unbek.	<Amerika>/<Südamerika>/Diaguita-Kultur	17.8.1936
	36.82:284	1 Kupfergerät	Amerika/Südamerika/Chile/Coquimbo/unbek.	<Amerika>/<Südamerika>/Diaguita-Kultur	17.8.1936
	36.82:285	1 Kupfergerät	Amerika/Südamerika/Chile/Coquimbo/unbek.	<Amerika>/<Südamerika>/Diaguita-Kultur	17.8.1936
	36.82:286	1 Kupfergerät	Amerika/Südamerika/Chile/Coquimbo/unbek.	<Amerika>/<Südamerika>/Diaguita-Kultur	17.8.1936
	36.82:287	1 Kupfergerät	Amerika/Südamerika/Chile/Coquimbo/unbek.	<Amerika>/<Südamerika>/Diaguita-Kultur	17.8.1936
	36.82:288	1 Tongefäßscherbe	Amerika/Südamerika/Chile/Coquimbo/unbek.	<Amerika>/<Südamerika>/Diaguita-Kultur	17.8.1936
	36.82:289	1 Tongefäßscherbe	Amerika/Südamerika/Chile/Coquimbo/unbek.	<Amerika>/<Südamerika>/Diaguita-Kultur	17.8.1936
	36.82:290	1 Tongefäßscherbe	Amerika/Südamerika/Chile/Coquimbo/unbek.	<Amerika>/<Süda	17.8.1936

Please note that many designations in this list have been identified as faulty, outdated or as racist abuse since the inventions original conception.

Bild	Inventarnummer	Objektbezeichnung	Herkunft	Ethnie	Eingangsdatum
				merika>/Diaguita-Kultur	
	36.82:291	1 Tongefäßscherbe	Amerika/Südamerika/Chile/Coquimbo/unbek.	<Amerika>/<Südamerika>/Diaguita-Kultur	17.8.1936
	36.82:292	1 Tongefäßscherbe	Amerika/Südamerika/Chile/Coquimbo/unbek.	<Amerika>/<Südamerika>/Diaguita-Kultur	17.8.1936
	36.82:293	1 Tongefäßscherbe	Amerika/Südamerika/Chile/Coquimbo/unbek.	<Amerika>/<Südamerika>/Diaguita-Kultur	17.8.1936
	36.82:294	1 Tongefäßscherbe	Amerika/Südamerika/Chile/Coquimbo/unbek.	<Amerika>/<Südamerika>/Diaguita-Kultur	17.8.1936
	36.82:295	1 Tongefäßscherbe	Amerika/Südamerika/Chile/Coquimbo/unbek.	<Amerika>/<Südamerika>/Diaguita-Kultur	17.8.1936
	36.82:296	1 Tongefäßscherbe	Amerika/Südamerika/Chile/Coquimbo/unbek.	<Amerika>/<Südamerika>/Diaguita-Kultur	17.8.1936
	36.82:297	1 Tongefäßscherbe	Amerika/Südamerika/Chile/Coquimbo/unbek.	<Amerika>/<Südamerika>/Diaguita-Kultur	17.8.1936
	36.82:298	1 Tongefäßscherbe	Amerika/Südamerika/Chile/Coquimbo/unbek.	<Amerika>/<Südamerika>/Diaguita-Kultur	17.8.1936
	36.82:299	1 Tongefäßscherbe	Amerika/Südamerika/Chile/Coquimbo/unbek.	<Amerika>/<Südamerika>/Diaguita-Kultur	17.8.1936
	36.82:300	1 Tongefäßscherbe	Amerika/Südamerika/Chile/Coquimbo/unbek.	<Amerika>/<Südamerika>/Diaguita-Kultur	17.8.1936
	36.82:301	1 Tongefäßscherbe	Amerika/Südamerika/Chile/Coquimbo/unbek.	<Amerika>/<Südamerika>/Diaguita-Kultur	17.8.1936
	36.82:302	1 Tongefäßscherbe	Amerika/Südamerika/Chile/Coquimbo/unbek.	<Amerika>/<Südamerika>/Diaguita-Kultur	17.8.1936
	36.82:303	1 Pfeilspitze	Amerika/Südamerika/Chile/Coquimbo/unbek.	<Amerika>/<Südamerika>/Diaguita-Kultur	17.8.1936
	36.82:304	1 Pfeilspitze	Amerika/Südamerika/Chile/Coquimbo/unbek.	<Amerika>/<Südamerika>/Diaguita-	17.8.1936

Please note that many designations in this list have been identified as faulty, outdated or as racist abuse since the inventories originated.

Bild	Inventarnummer	Objektbezeichnung	Herkunft	Ethnie	Eingangsdatum
				Kultur	
	36.82:305	1 Pfeilspitze	Amerika/Südamerika/Chile/Coquimbo/unbek.	<Amerika>/<Südamerika>/Diaguita-Kultur	17.8.1936
	36.82:306	1 Pfeilspitze	Amerika/Südamerika/Chile/Coquimbo/unbek.	<Amerika>/<Südamerika>/Diaguita-Kultur	17.8.1936
	36.82:307	1 Pfeilspitze	Amerika/Südamerika/Chile/Coquimbo/unbek.	<Amerika>/<Südamerika>/Diaguita-Kultur	17.8.1936
	36.82:308	1 Pfeilspitze	Amerika/Südamerika/Chile/Coquimbo/unbek.	<Amerika>/<Südamerika>/Diaguita-Kultur	17.8.1936
	36.82:309	1 Pfeilspitze	Amerika/Südamerika/Chile/Coquimbo/unbek.	<Amerika>/<Südamerika>/Diaguita-Kultur	17.8.1936
	36.82:310	1 Pfeilspitze	Amerika/Südamerika/Chile/Coquimbo/unbek.	<Amerika>/<Südamerika>/Diaguita-Kultur	17.8.1936
	36.82:311	1 Pfeilspitze	Amerika/Südamerika/Chile/Coquimbo/unbek.	<Amerika>/<Südamerika>/Diaguita-Kultur	17.8.1936
	36.82:312	1 Pfeilspitze	Amerika/Südamerika/Chile/Coquimbo/unbek.	<Amerika>/<Südamerika>/Diaguita-Kultur	17.8.1936
	36.82:313	1 Pfeilspitze	Amerika/Südamerika/Chile/Coquimbo/unbek.	<Amerika>/<Südamerika>/Diaguita-Kultur	17.8.1936
	36.82:314	1 Pfeilspitze	Amerika/Südamerika/Chile/Coquimbo/unbek.	<Amerika>/<Südamerika>/Diaguita-Kultur	17.8.1936
	36.82:315	1 Pfeilspitze	Amerika/Südamerika/Chile/Coquimbo/unbek.	<Amerika>/<Südamerika>/Diaguita-Kultur	17.8.1936
	36.82:316	1 Pfeilspitze	Amerika/Südamerika/Chile/Coquimbo/unbek.	<Amerika>/<Südamerika>/Diaguita-Kultur	17.8.1936
	36.82:317	1 Pfeilspitze	Amerika/Südamerika/Chile/Coquimbo/unbek.	<Amerika>/<Südamerika>/Diaguita-Kultur	17.8.1936
	36.82:318	1 Pfeilspitze	Amerika/Südamerika/Chile/Coquimbo/unbek.	<Amerika>/<Südamerika>/Diaguita-Kultur	17.8.1936

Please note that many designations in this list have been identified as faulty, outdated or as racist abuse since the inventories' original conception.

Bild	Inventarnummer	Objektbezeichnung	Herkunft	Ethnie	Eingangsdatum
	36.82:319	1 Pfeilspitze	Amerika/Südamerika/Chile/Coquimbo/unbek.	<Amerika>/<Südamerika>/Diaguita-Kultur	17.8.1936
	36.82:320	1 Pfeilspitze	Amerika/Südamerika/Chile/Coquimbo/unbek.	<Amerika>/<Südamerika>/Diaguita-Kultur	17.8.1936
	36.82:321	1 Pfeilspitze	Amerika/Südamerika/Chile/Coquimbo/unbek.	<Amerika>/<Südamerika>/Diaguita-Kultur	17.8.1936
	36.82:322	1 Pfeilspitze	Amerika/Südamerika/Chile/Coquimbo/unbek.	<Amerika>/<Südamerika>/Diaguita-Kultur	17.8.1936
	36.82:323	1 Pfeilspitze	Amerika/Südamerika/Chile/Coquimbo/unbek.	<Amerika>/<Südamerika>/Diaguita-Kultur	17.8.1936
	36.82:324	1 Pfeilspitze	Amerika/Südamerika/Chile/Coquimbo/unbek.	<Amerika>/<Südamerika>/Diaguita-Kultur	17.8.1936
	36.82:325	1 Pfeilspitze	Amerika/Südamerika/Chile/Coquimbo/unbek.	<Amerika>/<Südamerika>/Diaguita-Kultur	17.8.1936
	36.82:326	1 Pfeilspitze	Amerika/Südamerika/Chile/Coquimbo/unbek.	<Amerika>/<Südamerika>/Diaguita-Kultur	17.8.1936
	36.82:327	1 Pfeilspitze	Amerika/Südamerika/Chile/Coquimbo/unbek.	<Amerika>/<Südamerika>/Diaguita-Kultur	17.8.1936
	36.82:328	1 Pfeilspitze	Amerika/Südamerika/Chile/Coquimbo/unbek.	<Amerika>/<Südamerika>/Diaguita-Kultur	17.8.1936
	36.82:329	1 Pfeilspitze	Amerika/Südamerika/Chile/Coquimbo/unbek.	<Amerika>/<Südamerika>/Diaguita-Kultur	17.8.1936
	36.82:330	1 Pfeilspitze	Amerika/Südamerika/Chile/Coquimbo/unbek.	<Amerika>/<Südamerika>/Diaguita-Kultur	17.8.1936
	36.82:331	1 Pfeilspitze	Amerika/Südamerika/Chile/Coquimbo/unbek.	<Amerika>/<Südamerika>/Diaguita-Kultur	17.8.1936
	36.82:332	1 Pfeilspitze	Amerika/Südamerika/Chile/Coquimbo/unbek.	<Amerika>/<Südamerika>/Diaguita-Kultur	17.8.1936
	36.82:333	1 Pfeilspitze	Amerika/Südamerika/Chile/Coquimbo/unbek.	<Amerika>/<Süda	17.8.1936

Please note that many designations in this list have been identified as faulty, outdated or as racist abuse since the inventions original conception.

Bild	Inventarnummer	Objektbezeichnung	Herkunft	Ethnie	Eingangsdatum
				merika>/Diaguita-Kultur	
	36.82:334	1 Pfeilspitze	Amerika/Südamerika/Chile/Coquimbo/unbek.	<Amerika>/<Südamerika>/Diaguita-Kultur	17.8.1936
	36.82:335	1 Pfeilspitze	Amerika/Südamerika/Chile/Coquimbo/unbek.	<Amerika>/<Südamerika>/Diaguita-Kultur	17.8.1936
	36.82:336	1 Pfeilspitze	Amerika/Südamerika/Chile/Coquimbo/unbek.	<Amerika>/<Südamerika>/Diaguita-Kultur	17.8.1936
	36.82:337	1 Pfeilspitze	Amerika/Südamerika/Chile/Coquimbo/unbek.	<Amerika>/<Südamerika>/Diaguita-Kultur	17.8.1936
	36.82:338	1 Pfeilspitze	Amerika/Südamerika/Chile/Coquimbo/unbek.	<Amerika>/<Südamerika>/Diaguita-Kultur	17.8.1936
	36.82:339	1 Pfeilspitze	Amerika/Südamerika/Chile/Coquimbo/unbek.	<Amerika>/<Südamerika>/Diaguita-Kultur	17.8.1936
	36.82:340	1 Pfeilspitze	Amerika/Südamerika/Chile/Coquimbo/unbek.	<Amerika>/<Südamerika>/Diaguita-Kultur	17.8.1936
	36.82:341	1 Pfeilspitze	Amerika/Südamerika/Chile/Coquimbo/unbek.	<Amerika>/<Südamerika>/Diaguita-Kultur	17.8.1936
	36.82:342	1 Pfeilspitze	Amerika/Südamerika/Chile/Coquimbo/unbek.	<Amerika>/<Südamerika>/Diaguita-Kultur	17.8.1936
	36.82:343	1 Pfeilspitze	Amerika/Südamerika/Chile/Coquimbo/unbek.	<Amerika>/<Südamerika>/Diaguita-Kultur	17.8.1936
	36.82:344	1 Pfeilspitze	Amerika/Südamerika/Chile/Coquimbo/unbek.	<Amerika>/<Südamerika>/Diaguita-Kultur	17.8.1936
	36.82:345	1 Pfeilspitze	Amerika/Südamerika/Chile/Coquimbo/unbek.	<Amerika>/<Südamerika>/Diaguita-Kultur	17.8.1936
	36.82:346	1 Pfeilspitze	Amerika/Südamerika/Chile/Coquimbo/unbek.	<Amerika>/<Südamerika>/Diaguita-Kultur	17.8.1936
	36.82:347	1 Pfeilspitze	Amerika/Südamerika/Chile/Coquimbo/unbek.	<Amerika>/<Südamerika>/Diaguita-	17.8.1936

Please note that many designations in this list have been identified as faulty, outdated or as racist abuse since the inventories original conception.

Bild	Inventarnummer	Objektbezeichnung	Herkunft	Ethnie	Eingangsdatum
				Kultur	
	36.82:348	1 Pfeilspitze	Amerika/Südamerika/Chile/Coquimbo/unbek.	<Amerika>/<Südamerika>/Diaguita-Kultur	17.8.1936
	36.82:349	1 Pfeilspitze	Amerika/Südamerika/Chile/Coquimbo/unbek.	<Amerika>/<Südamerika>/Diaguita-Kultur	17.8.1936
	36.82:350	1 Pfeilspitze	Amerika/Südamerika/Chile/Coquimbo/unbek.	<Amerika>/<Südamerika>/Diaguita-Kultur	17.8.1936
	36.82:351	1 Pfeilspitze	Amerika/Südamerika/Chile/Coquimbo/unbek.	<Amerika>/<Südamerika>/Diaguita-Kultur	17.8.1936
	36.82:352	1 Pfeilspitze	Amerika/Südamerika/Chile/Coquimbo/unbek.	<Amerika>/<Südamerika>/Diaguita-Kultur	17.8.1936
	36.82:353	1 Pfeilspitze	Amerika/Südamerika/Chile/Coquimbo/unbek.	<Amerika>/<Südamerika>/Diaguita-Kultur	17.8.1936
	36.82:354	1 Pfeilspitze	Amerika/Südamerika/Chile/Coquimbo/unbek.	<Amerika>/<Südamerika>/Diaguita-Kultur	17.8.1936
	36.82:355	1 Pfeilspitze	Amerika/Südamerika/Chile/Coquimbo/unbek.	<Amerika>/<Südamerika>/Diaguita-Kultur	17.8.1936
	36.82:356	1 Pfeilspitze	Amerika/Südamerika/Chile/Coquimbo/unbek.	<Amerika>/<Südamerika>/Diaguita-Kultur	17.8.1936
	36.82:357	1 Pfeilspitze	Amerika/Südamerika/Chile/Coquimbo/unbek.	<Amerika>/<Südamerika>/Diaguita-Kultur	17.8.1936
	36.82:358	1 Pfeilspitze	Amerika/Südamerika/Chile/Coquimbo/unbek.	<Amerika>/<Südamerika>/Diaguita-Kultur	17.8.1936
	36.82:359	1 Pfeilspitze	Amerika/Südamerika/Chile/Coquimbo/unbek.	<Amerika>/<Südamerika>/Diaguita-Kultur	17.8.1936
	36.82:360	1 Pfeilspitze	Amerika/Südamerika/Chile/Coquimbo/unbek.	<Amerika>/<Südamerika>/Diaguita-Kultur	17.8.1936
	36.82:361	1 Pfeilspitze	Amerika/Südamerika/Chile/Coquimbo/unbek.	<Amerika>/<Südamerika>/Diaguita-Kultur	17.8.1936

Please note that many designations in this list have been identified as faulty, outdated or as racist abuse since the inventories' original conception.

Bild	Inventarnummer	Objektbezeichnung	Herkunft	Ethnie	Eingangsdatum
	36.82:362	1 Pfeilspitze	Amerika/Südamerika/Chile/Coquimbo/unbek.	<Amerika>/<Südamerika>/Diaguita-Kultur	17.8.1936
	36.82:363	1 Pfeilspitze	Amerika/Südamerika/Chile/Coquimbo/unbek.	<Amerika>/<Südamerika>/Diaguita-Kultur	17.8.1936
	36.82:364	1 Pfeilspitze	Amerika/Südamerika/Chile/Coquimbo/unbek.	<Amerika>/<Südamerika>/Diaguita-Kultur	17.8.1936
	36.82:365	1 Pfeilspitze	Amerika/Südamerika/Chile/Coquimbo/unbek.	<Amerika>/<Südamerika>/Diaguita-Kultur	17.8.1936
	36.82:366	1 Pfeilspitze	Amerika/Südamerika/Chile/Coquimbo/unbek.	<Amerika>/<Südamerika>/Diaguita-Kultur	17.8.1936
	36.82:367	1 Pfeilspitze	Amerika/Südamerika/Chile/Coquimbo/unbek.	<Amerika>/<Südamerika>/Diaguita-Kultur	17.8.1936
	36.82:368	1 Pfeilspitze	Amerika/Südamerika/Chile/Coquimbo/unbek.	<Amerika>/<Südamerika>/Diaguita-Kultur	17.8.1936
	36.82:369	1 Pfeilspitze	Amerika/Südamerika/Chile/Coquimbo/unbek.	<Amerika>/<Südamerika>/Diaguita-Kultur	17.8.1936
	36.82:370	1 Pfeilspitze	Amerika/Südamerika/Chile/Coquimbo/unbek.	<Amerika>/<Südamerika>/Diaguita-Kultur	17.8.1936
	36.82:371	1 Pfeilspitze	Amerika/Südamerika/Chile/Coquimbo/unbek.	<Amerika>/<Südamerika>/Diaguita-Kultur	17.8.1936
	36.82:372	1 Pfeilspitze	Amerika/Südamerika/Chile/Coquimbo/unbek.	<Amerika>/<Südamerika>/Diaguita-Kultur	17.8.1936
	36.82:373	1 Pfeilspitze	Amerika/Südamerika/Chile/Coquimbo/unbek.	<Amerika>/<Südamerika>/Diaguita-Kultur	17.8.1936
	36.82:374	1 Pfeilspitze	Amerika/Südamerika/Chile/Coquimbo/unbek.	<Amerika>/<Südamerika>/Diaguita-Kultur	17.8.1936
	36.82:375	1 Pfeilspitze	Amerika/Südamerika/Chile/Coquimbo/unbek.	<Amerika>/<Südamerika>/Diaguita-Kultur	17.8.1936
	36.82:376	1 Pfeilspitze	Amerika/Südamerika/Chile/Coquimbo/unbek.	<Amerika>/<Süda	17.8.1936

Please note that many designations in this list have been identified as faulty, outdated or as racist abuse since the inventions original conception.

Bild	Inventarnummer	Objektbezeichnung	Herkunft	Ethnie	Eingangsdatum
				merika>/Diaguita-Kultur	
	36.82:377	1 Pfeilspitze	Amerika/Südamerika/Chile/Coquimbo/unbek.	<Amerika>/<Südamerika>/Diaguita-Kultur	17.8.1936
	36.82:378	1 Pfeilspitze	Amerika/Südamerika/Chile/Coquimbo/unbek.	<Amerika>/<Südamerika>/Diaguita-Kultur	17.8.1936
	36.82:379	1 Pfeilspitze	Amerika/Südamerika/Chile/Coquimbo/unbek.	<Amerika>/<Südamerika>/Diaguita-Kultur	17.8.1936
	36.82:380	1 Pfeilspitze	Amerika/Südamerika/Chile/Coquimbo/unbek.	<Amerika>/<Südamerika>/Diaguita-Kultur	17.8.1936
	36.82:381	1 Pfeilspitze	Amerika/Südamerika/Chile/Coquimbo/unbek.	<Amerika>/<Südamerika>/Diaguita-Kultur	17.8.1936
	36.82:382	1 Pfeilspitze	Amerika/Südamerika/Chile/Coquimbo/unbek.	<Amerika>/<Südamerika>/Diaguita-Kultur	17.8.1936
	36.82:383	1 Pfeilspitze	Amerika/Südamerika/Chile/Coquimbo/unbek.	<Amerika>/<Südamerika>/Diaguita-Kultur	17.8.1936
	36.82:384	1 Pfeilspitze	Amerika/Südamerika/Chile/Coquimbo/unbek.	<Amerika>/<Südamerika>/Diaguita-Kultur	17.8.1936
	36.82:385	1 Pfeilspitze	Amerika/Südamerika/Chile/Coquimbo/unbek.	<Amerika>/<Südamerika>/Diaguita-Kultur	17.8.1936
	36.82:386	1 Pfeilspitze	Amerika/Südamerika/Chile/Coquimbo/unbek.	<Amerika>/<Südamerika>/Diaguita-Kultur	17.8.1936
	36.82:387	1 Pfeilspitze	Amerika/Südamerika/Chile/Coquimbo/unbek.	<Amerika>/<Südamerika>/Diaguita-Kultur	17.8.1936
	36.82:388	1 Pfeilspitze	Amerika/Südamerika/Chile/Coquimbo/unbek.	<Amerika>/<Südamerika>/Diaguita-Kultur	17.8.1936
	36.82:389	1 Pfeilspitze	Amerika/Südamerika/Chile/Coquimbo/unbek.	<Amerika>/<Südamerika>/Diaguita-Kultur	17.8.1936
	36.82:390	1 Pfeilspitze	Amerika/Südamerika/Chile/Coquimbo/unbek.	<Amerika>/<Südamerika>/Diaguita-	17.8.1936

Please note that many designations in this list have been identified as faulty, outdated or as racist abuse since the inventories originated.

Bild	Inventarnummer	Objektbezeichnung	Herkunft	Ethnie	Eingangsdatum
				Kultur	
	36.82:391	1 Pfeilspitze	Amerika/Südamerika/Chile/Coquimbo/unbek.	<Amerika>/<Südamerika>/Diaguita-Kultur	17.8.1936
	36.82:392	1 Pfeilspitze	Amerika/Südamerika/Chile/Coquimbo/unbek.	<Amerika>/<Südamerika>/Diaguita-Kultur	17.8.1936
	36.82:393	1 Pfeilspitze	Amerika/Südamerika/Chile/Coquimbo/unbek.	<Amerika>/<Südamerika>/Diaguita-Kultur	17.8.1936
	36.82:394	1 Pfeilspitze	Amerika/Südamerika/Chile/Coquimbo/unbek.	<Amerika>/<Südamerika>/Diaguita-Kultur	17.8.1936
	36.82:395	1 Pfeilspitze	Amerika/Südamerika/Chile/Coquimbo/unbek.	<Amerika>/<Südamerika>/Diaguita-Kultur	17.8.1936
	36.82:396	1 Pfeilspitze	Amerika/Südamerika/Chile/Coquimbo/unbek.	<Amerika>/<Südamerika>/Diaguita-Kultur	17.8.1936
	36.82:397	1 Pfeilspitze	Amerika/Südamerika/Chile/Coquimbo/unbek.	<Amerika>/<Südamerika>/Diaguita-Kultur	17.8.1936
	36.82:398	1 Pfeilspitze	Amerika/Südamerika/Chile/Coquimbo/unbek.	<Amerika>/<Südamerika>/Diaguita-Kultur	17.8.1936
	36.82:399	1 Pfeilspitze	Amerika/Südamerika/Chile/Coquimbo/unbek.	<Amerika>/<Südamerika>/Diaguita-Kultur	17.8.1936
	36.82:400	1 Pfeilspitze	Amerika/Südamerika/Chile/Coquimbo/unbek.	<Amerika>/<Südamerika>/Diaguita-Kultur	17.8.1936
	36.82:401	1 Pfeilspitze	Amerika/Südamerika/Chile/Coquimbo/unbek.	<Amerika>/<Südamerika>/Diaguita-Kultur	17.8.1936
	36.82:402	1 Pfeilspitze	Amerika/Südamerika/Chile/Coquimbo/unbek.	<Amerika>/<Südamerika>/Diaguita-Kultur	17.8.1936
	36.82:403	1 Pfeilspitze	Amerika/Südamerika/Chile/Coquimbo/unbek.	<Amerika>/<Südamerika>/Diaguita-Kultur	17.8.1936
	36.82:404	1 Pfeilspitze	Amerika/Südamerika/Chile/Coquimbo/unbek.	<Amerika>/<Südamerika>/Diaguita-Kultur	17.8.1936

Please note that many designations in this list have been identified as faulty, outdated or as racist abuse since the inventories' original conception.

Bild	Inventarnummer	Objektbezeichnung	Herkunft	Ethnie	Eingangsdatum
	36.82:405	1 Pfeilspitze	Amerika/Südamerika/Chile/Coquimbo/unbek.	<Amerika>/<Südamerika>/Diaguita-Kultur	17.8.1936
	36.82:406	1 Pfeilspitze	Amerika/Südamerika/Chile/Coquimbo/unbek.	<Amerika>/<Südamerika>/Diaguita-Kultur	17.8.1936
	36.82:407	1 Pfeilspitze	Amerika/Südamerika/Chile/Coquimbo/unbek.	<Amerika>/<Südamerika>/Diaguita-Kultur	17.8.1936
	36.82:408	1 Pfeilspitze	Amerika/Südamerika/Chile/Coquimbo/unbek.	<Amerika>/<Südamerika>/Diaguita-Kultur	17.8.1936
	36.82:409	1 Pfeilspitze	Amerika/Südamerika/Chile/Coquimbo/unbek.	<Amerika>/<Südamerika>/Diaguita-Kultur	17.8.1936
	36.82:410	1 Pfeilspitze	Amerika/Südamerika/Chile/Coquimbo/unbek.	<Amerika>/<Südamerika>/Diaguita-Kultur	17.8.1936
	36.82:411	1 Pfeilspitze	Amerika/Südamerika/Chile/Coquimbo/unbek.	<Amerika>/<Südamerika>/Diaguita-Kultur	17.8.1936
	36.82:412	1 Pfeilspitze	Amerika/Südamerika/Chile/Coquimbo/unbek.	<Amerika>/<Südamerika>/Diaguita-Kultur	17.8.1936
	36.82:413	1 Pfeilspitze	Amerika/Südamerika/Chile/Coquimbo/unbek.	<Amerika>/<Südamerika>/Diaguita-Kultur	17.8.1936
	36.82:414	1 Pfeilspitze	Amerika/Südamerika/Chile/Coquimbo/unbek.	<Amerika>/<Südamerika>/Diaguita-Kultur	17.8.1936
	36.82:415	1 Pfeilspitze	Amerika/Südamerika/Chile/Coquimbo/unbek.	<Amerika>/<Südamerika>/Diaguita-Kultur	17.8.1936
	36.82:416	1 Pfeilspitze	Amerika/Südamerika/Chile/Coquimbo/unbek.	<Amerika>/<Südamerika>/Diaguita-Kultur	17.8.1936
	36.82:417	1 Pfeilspitze	Amerika/Südamerika/Chile/Coquimbo/unbek.	<Amerika>/<Südamerika>/Diaguita-Kultur	17.8.1936
	36.82:418	1 Pfeilspitze	Amerika/Südamerika/Chile/Coquimbo/unbek.	<Amerika>/<Südamerika>/Diaguita-Kultur	17.8.1936
	36.82:419	1 Pfeilspitze	Amerika/Südamerika/Chile/Coquimbo/unbek.	<Amerika>/<Süda	17.8.1936

Please note that many designations in this list have been identified as faulty, outdated or as racist abuse since the inventions original conception.

Bild	Inventarnummer	Objektbezeichnung	Herkunft	Ethnie	Eingangsdatum
				merika>/Diaguita-Kultur	
	36.82:420	1 Pfeilspitze	Amerika/Südamerika/Chile/Coquimbo/unbek.	<Amerika>/<Südamerika>/Diaguita-Kultur	17.8.1936
	36.82:421	1 Pfeilspitze	Amerika/Südamerika/Chile/Coquimbo/unbek.	<Amerika>/<Südamerika>/Diaguita-Kultur	17.8.1936
	36.82:422	1 Pfeilspitze	Amerika/Südamerika/Chile/Coquimbo/unbek.	<Amerika>/<Südamerika>/Diaguita-Kultur	17.8.1936
	36.82:423	1 Pfeilspitze	Amerika/Südamerika/Chile/Coquimbo/unbek.	<Amerika>/<Südamerika>/Diaguita-Kultur	17.8.1936
	36.82:424	1 Pfeilspitze	Amerika/Südamerika/Chile/Coquimbo/unbek.	<Amerika>/<Südamerika>/Diaguita-Kultur	17.8.1936
	36.82:425	1 Pfeilspitze	Amerika/Südamerika/Chile/Coquimbo/unbek.	<Amerika>/<Südamerika>/Diaguita-Kultur	17.8.1936
	36.82:426	1 Pfeilspitze	Amerika/Südamerika/Chile/Coquimbo/unbek.	<Amerika>/<Südamerika>/Diaguita-Kultur	17.8.1936
	36.82:427	1 Pfeilspitze	Amerika/Südamerika/Chile/Coquimbo/unbek.	<Amerika>/<Südamerika>/Diaguita-Kultur	17.8.1936
	36.82:428	1 Pfeilspitze	Amerika/Südamerika/Chile/Coquimbo/unbek.	<Amerika>/<Südamerika>/Diaguita-Kultur	17.8.1936
	36.82:429	1 Pfeilspitze	Amerika/Südamerika/Chile/Coquimbo/unbek.	<Amerika>/<Südamerika>/Diaguita-Kultur	17.8.1936
	36.82:430	1 Pfeilspitze	Amerika/Südamerika/Chile/Coquimbo/unbek.	<Amerika>/<Südamerika>/Diaguita-Kultur	17.8.1936
	36.82:431	1 Pfeilspitze	Amerika/Südamerika/Chile/Coquimbo/unbek.	<Amerika>/<Südamerika>/Diaguita-Kultur	17.8.1936
	36.82:432	1 Pfeilspitze	Amerika/Südamerika/Chile/Coquimbo/unbek.	<Amerika>/<Südamerika>/Diaguita-Kultur	17.8.1936
	36.82:433	1 Pfeilspitze	Amerika/Südamerika/Chile/Coquimbo/unbek.	<Amerika>/<Südamerika>/Diaguita-	17.8.1936

Please note that many designations in this list have been identified as faulty, outdated or as racist abuse since the inventories original conception.

Bild	Inventarnummer	Objektbezeichnung	Herkunft	Ethnie	Eingangsdatum
				Kultur	
	36.82:434	1 Pfeilspitze	Amerika/Südamerika/Chile/Coquimbo/unbek.	<Amerika>/<Südamerika>/Diaguita-Kultur	17.8.1936
	36.82:435	1 Pfeilspitze	Amerika/Südamerika/Chile/Coquimbo/unbek.	<Amerika>/<Südamerika>/Diaguita-Kultur	17.8.1936
	36.82:436	1 Pfeilspitze	Amerika/Südamerika/Chile/Coquimbo/unbek.	<Amerika>/<Südamerika>/Diaguita-Kultur	17.8.1936
	36.82:437	1 Pfeilspitze	Amerika/Südamerika/Chile/Coquimbo/unbek.	<Amerika>/<Südamerika>/Diaguita-Kultur	17.8.1936
	36.82:438	1 Pfeilspitze	Amerika/Südamerika/Chile/Coquimbo/unbek.	<Amerika>/<Südamerika>/Diaguita-Kultur	17.8.1936
	36.82:439	1 Pfeilspitze	Amerika/Südamerika/Chile/Coquimbo/unbek.	<Amerika>/<Südamerika>/Diaguita-Kultur	17.8.1936
	36.82:440	1 Pfeilspitze	Amerika/Südamerika/Chile/Coquimbo/unbek.	<Amerika>/<Südamerika>/Diaguita-Kultur	17.8.1936
	36.82:441	1 Pfeilspitze	Amerika/Südamerika/Chile/Coquimbo/unbek.	<Amerika>/<Südamerika>/Diaguita-Kultur	17.8.1936
	36.82:442	1 Pfeilspitze	Amerika/Südamerika/Chile/Coquimbo/unbek.	<Amerika>/<Südamerika>/Diaguita-Kultur	17.8.1936
	36.82:443	1 Pfeilspitze	Amerika/Südamerika/Chile/Coquimbo/unbek.	<Amerika>/<Südamerika>/Diaguita-Kultur	17.8.1936
	36.82:444	1 Pfeilspitze	Amerika/Südamerika/Chile/Coquimbo/unbek.	<Amerika>/<Südamerika>/Diaguita-Kultur	17.8.1936
	36.82:445	1 Pfeilspitze	Amerika/Südamerika/Chile/Coquimbo/unbek.	<Amerika>/<Südamerika>/Diaguita-Kultur	17.8.1936
	36.82:446	1 Pfeilspitze	Amerika/Südamerika/Chile/Coquimbo/unbek.	<Amerika>/<Südamerika>/Diaguita-Kultur	17.8.1936
	36.82:447	1 Pfeilspitze	Amerika/Südamerika/Chile/Coquimbo/unbek.	<Amerika>/<Südamerika>/Diaguita-Kultur	17.8.1936

Please note that many designations in this list have been identified as faulty, outdated or as racist abuse since the inventories' original conception.

Bild	Inventarnummer	Objektbezeichnung	Herkunft	Ethnie	Eingangsdatum
	36.82:448	1 Pfeilspitze	Amerika/Südamerika/Chile/Coquimbo/unbek.	<Amerika>/<Südamerika>/Diaguita-Kultur	17.8.1936
	36.82:449	1 Pfeilspitze	Amerika/Südamerika/Chile/Coquimbo/unbek.	<Amerika>/<Südamerika>/Diaguita-Kultur	17.8.1936
	36.82:450	1 Pfeilspitze	Amerika/Südamerika/Chile/Coquimbo/unbek.	<Amerika>/<Südamerika>/Diaguita-Kultur	17.8.1936
	36.82:451	1 Pfeilspitze	Amerika/Südamerika/Chile/Coquimbo/unbek.	<Amerika>/<Südamerika>/Diaguita-Kultur	17.8.1936
	36.82:452	1 Pfeilspitze	Amerika/Südamerika/Chile/Coquimbo/unbek.	<Amerika>/<Südamerika>/Diaguita-Kultur	17.8.1936
	36.82:453	1 Pfeilspitze	Amerika/Südamerika/Chile/Coquimbo/unbek.	<Amerika>/<Südamerika>/Diaguita-Kultur	17.8.1936
	36.82:454	1 Pfeilspitze	Amerika/Südamerika/Chile/Coquimbo/unbek.	<Amerika>/<Südamerika>/Diaguita-Kultur	17.8.1936
	36.82:455	1 Pfeilspitze	Amerika/Südamerika/Chile/Coquimbo/unbek.	<Amerika>/<Südamerika>/Diaguita-Kultur	17.8.1936
	36.82:456	1 Pfeilspitze	Amerika/Südamerika/Chile/Coquimbo/unbek.	<Amerika>/<Südamerika>/Diaguita-Kultur	17.8.1936
	36.82:457	1 Pfeilspitze	Amerika/Südamerika/Chile/Coquimbo/unbek.	<Amerika>/<Südamerika>/Diaguita-Kultur	17.8.1936
	36.82:458	1 Pfeilspitze	Amerika/Südamerika/Chile/Coquimbo/unbek.	<Amerika>/<Südamerika>/Diaguita-Kultur	17.8.1936
	36.82:459	1 Pfeilspitze	Amerika/Südamerika/Chile/Coquimbo/unbek.	<Amerika>/<Südamerika>/Diaguita-Kultur	17.8.1936
	36.82:460	1 Pfeilspitze	Amerika/Südamerika/Chile/Coquimbo/unbek.	<Amerika>/<Südamerika>/Diaguita-Kultur	17.8.1936
	36.82:461	1 Pfeilspitze	Amerika/Südamerika/Chile/Coquimbo/unbek.	<Amerika>/<Südamerika>/Diaguita-Kultur	17.8.1936
	36.82:462	1 Pfeilspitze	Amerika/Südamerika/Chile/Coquimbo/unbek.	<Amerika>/<Süda	17.8.1936

Please note that many designations in this list have been identified as faulty, outdated or as racist abuse since the inventions original conception.

Bild	Inventarnummer	Objektbezeichnung	Herkunft	Ethnie	Eingangsdatum
				merika>/Diaguita-Kultur	
	36.82:463	1 Anzahl Schädel und Skeletteile	Amerika/Südamerika/Chile/Coquimbo/unbek.	<Amerika>/<Südamerika>/Diaguita-Kultur	17.8.1936
	36.89:1	1 männliche Figur "Siebverkäufer" (Indianerspielzeug)	Amerika/Nordamerika/Mexiko/-/Mexico		24.9.1936
	36.89:2	1 weibliche Figur "Siebverkäuferin" (Indianerspielzeug)	Amerika/Nordamerika/Mexiko/-/Mexico		24.9.1936
	36.90:1	1 Überhose; Hose	Amerika/Zentralamerika/Guatemala/Quetzaltenango/Olintepeque	<Amerika>/<Mittelamerika>/Maya/Quiché (Maya)	25.9.1936
	36.93:1	1 Figur	Amerika/Südamerika/Kolumbien/-/San Agustín		25.9.1936
	36.93:2	1 Figur	Amerika/Südamerika/Kolumbien/-/San Agustín		25.9.1936
	36.93:3	1 Figur	Amerika/Südamerika/Kolumbien/-/San Agustín		25.9.1936
	36.93:4	1 Pyramide	Amerika/Nordamerika/Mexiko/Morelos/Xochicalco, südl. Cuernavaca		25.9.1936
	36.93:5	1 Pyramide	Amerika/Nordamerika/Mexiko/Morelos/Xochicalco, südl. Cuernavaca		25.9.1936
	36.93:6	1 Pyramide	Amerika/Nordamerika/Mexiko/Morelos/Xochicalco, südl. Cuernavaca		25.9.1936
	36.93:7	1 Pyramide	Amerika/Nordamerika/Mexiko/Morelos/Xochicalco, südl. Cuernavaca		25.9.1936
	36.93:8	1 Pyramide	Amerika/Nordamerika/Mexiko/Morelos/Xochicalco, südl. Cuernavaca		25.9.1936
	36.93:9	1 Pyramide	Amerika/Nordamerika/Mexiko/Morelos/Xochicalco, südl. Cuernavaca		25.9.1936
	36.93:10	1 Pyramide	Amerika/Nordamerika/Mexiko/Morelos/Xochicalco, südl. Cuernavaca		25.9.1936
	36.93:11	1 Pyramide	Amerika/Nordamerika/Mexiko/Morelos/Xochicalco, südl. Cuernavaca		25.9.1936
	36.93:12	1 Pyramide	Amerika/Nordamerika/Mexiko/Morelos/Xochicalco, südl. Cuernavaca		25.9.1936
	36.93:13	1 Pyramide	Amerika/Nordamerika/Mexiko/Morelos/Xochicalco, südl. Cuernavaca		25.9.1936
	36.93:14	1 Pyramide	Amerika/Nordamerika/Mexiko/Morelos/Xochicalco, südl. Cuernavaca		25.9.1936
	36.93:15	1 Pyramide	Amerika/Nordamerika/Mexiko/Morelos/Xochicalco, südl. Cuernavaca		25.9.1936
	36.93:16	1 Pyramide	Amerika/Nordamerika/Mexiko/Morelos/Xochicalc		25.9.1936

Please note that many designations in this list have been identified as outdated, offensive or racist abuse since the inventories original conception.

Bild	Inventarnummer	Objektbezeichnung	Herkunft	Ethnie	Eingangsdatum
			o, südl. Cuernavaca		
	36.93:17	1 Pyramide	Amerika/Nordamerika/Mexiko/Morelos/Xochicalco, südl. Cuernavaca		25.9.1936
	36.93:18	1 Pyramide	Amerika/Nordamerika/Mexiko/Morelos/Xochicalco, südl. Cuernavaca		25.9.1936
	36.93:19	1 Pyramide	Amerika/Nordamerika/Mexiko/Morelos/Xochicalco, südl. Cuernavaca		25.9.1936
	36.93:20	1 Pyramide	Amerika/Nordamerika/Mexiko/Morelos/Xochicalco, südl. Cuernavaca		25.9.1936
	36.93:21	1 Pyramide	Amerika/Nordamerika/Mexiko/Morelos/Xochicalco, südl. Cuernavaca		25.9.1936
	36.93:22	1 Pyramide	Amerika/Nordamerika/Mexiko/Morelos/Xochicalco, südl. Cuernavaca		25.9.1936
	36.93:23	1 Pyramide	Amerika/Nordamerika/Mexiko/Morelos/Xochicalco, südl. Cuernavaca		25.9.1936
	36.93:24	1 Pyramide	Amerika/Nordamerika/Mexiko/Morelos/Xochicalco, südl. Cuernavaca		25.9.1936
	36.93:25	1 Pyramide	Amerika/Nordamerika/Mexiko/Morelos/Xochicalco, südl. Cuernavaca		25.9.1936
	36.93:26	1 Pyramide	Amerika/Nordamerika/Mexiko/Morelos/Xochicalco, südl. Cuernavaca		25.9.1936
	36.93:27	1 Pyramide	Amerika/Nordamerika/Mexiko/Morelos/Xochicalco, südl. Cuernavaca		25.9.1936
	36.93:28	1 Pyramide	Amerika/Nordamerika/Mexiko/Morelos/Xochicalco, südl. Cuernavaca		25.9.1936
	36.93:29	1 Pyramide	Amerika/Nordamerika/Mexiko/Morelos/Xochicalco, südl. Cuernavaca		25.9.1936
	36.93:30	1 A "Iglesia"	Amerika/Nordamerika/Mexiko/Yucatán/Chichén Itzá, Yucatán	<Amerika>/<Mittelamerika>/Maya	25.9.1936
	36.93:31	1 A "Iglesia"	Amerika/Nordamerika/Mexiko/Yucatán/Chichén Itzá, Yucatán	<Amerika>/<Mittelamerika>/Maya	25.9.1936
	36.93:32	1 A "Iglesia"	Amerika/Nordamerika/Mexiko/Yucatán/Chichén Itzá, Yucatán	<Amerika>/<Mittelamerika>/Maya	25.9.1936
	36.93:33	1 A "Iglesia"	Amerika/Nordamerika/Mexiko/Yucatán/Chichén Itzá, Yucatán	<Amerika>/<Mittelamerika>/Maya	25.9.1936
	36.93:34	1 A "Iglesia"	Amerika/Nordamerika/Mexiko/Yucatán/Chichén Itzá, Yucatán	<Amerika>/<Mittelamerika>/Maya	25.9.1936
	36.93:35	1 A "Iglesia"	Amerika/Nordamerika/Mexiko/Yucatán/Chichén Itzá, Yucatán	<Amerika>/<Mittelamerika>/Maya	25.9.1936
	36.93:36	1 A "Iglesia"	Amerika/Nordamerika/Mexiko/Yucatán/Chichén Itzá, Yucatán	<Amerika>/<Mittelamerika>/Maya	25.9.1936

Please note that many designations in this list have been identified as racist, outdated or as racist abuse since the inventories' original conception.

Bild	Inventarnummer	Objektbezeichnung	Herkunft	Ethnie	Eingangsdatum
	36.93:37	1 A "Iglesia"	Amerika/Nordamerika/Mexiko/Yucatán/Chichén Itzá, Yucatán	<Amerika>/<Mittelamerika>/Maya	25.9.1936
	36.93:38	1 A "Iglesia"	Amerika/Nordamerika/Mexiko/Yucatán/Chichén Itzá, Yucatán	<Amerika>/<Mittelamerika>/Maya	25.9.1936
	36.93:39	1 A "Iglesia"	Amerika/Nordamerika/Mexiko/Yucatán/Chichén Itzá, Yucatán	<Amerika>/<Mittelamerika>/Maya	25.9.1936
	36.93:40	1 A "Iglesia"	Amerika/Nordamerika/Mexiko/Yucatán/Chichén Itzá, Yucatán	<Amerika>/<Mittelamerika>/Maya	25.9.1936
	36.93:41	1 A "Iglesia"	Amerika/Nordamerika/Mexiko/Yucatán/Chichén Itzá, Yucatán	<Amerika>/<Mittelamerika>/Maya	25.9.1936
	36.93:42	1 A "Iglesia"	Amerika/Nordamerika/Mexiko/Yucatán/Chichén Itzá, Yucatán	<Amerika>/<Mittelamerika>/Maya	25.9.1936
	36.93:43	1 A "Iglesia"	Amerika/Nordamerika/Mexiko/Yucatán/Chichén Itzá, Yucatán	<Amerika>/<Mittelamerika>/Maya	25.9.1936
	36.93:44	1 A "Iglesia"	Amerika/Nordamerika/Mexiko/Yucatán/Chichén Itzá, Yucatán	<Amerika>/<Mittelamerika>/Maya	25.9.1936
	36.93:45	1 A "Iglesia"	Amerika/Nordamerika/Mexiko/Yucatán/Chichén Itzá, Yucatán	<Amerika>/<Mittelamerika>/Maya	25.9.1936
	36.93:46	1 A "Iglesia"	Amerika/Nordamerika/Mexiko/Yucatán/Chichén Itzá, Yucatán	<Amerika>/<Mittelamerika>/Maya	25.9.1936
	36.93:47	1 A "Iglesia"	Amerika/Nordamerika/Mexiko/Yucatán/Chichén Itzá, Yucatán	<Amerika>/<Mittelamerika>/Maya	25.9.1936
	36.93:48	1 A "Iglesia"	Amerika/Nordamerika/Mexiko/Yucatán/Chichén Itzá, Yucatán	<Amerika>/<Mittelamerika>/Maya	25.9.1936
	36.93:49	1 A "Iglesia"	Amerika/Nordamerika/Mexiko/Yucatán/Chichén Itzá, Yucatán	<Amerika>/<Mittelamerika>/Maya	25.9.1936
	36.93:50	1 A "Iglesia"	Amerika/Nordamerika/Mexiko/Yucatán/Chichén Itzá, Yucatán	<Amerika>/<Mittelamerika>/Maya	25.9.1936
	36.93:51	1 A "Iglesia"	Amerika/Nordamerika/Mexiko/Yucatán/Chichén Itzá, Yucatán	<Amerika>/<Mittelamerika>/Maya	25.9.1936
	36.93:52	1 A "Iglesia"	Amerika/Nordamerika/Mexiko/Yucatán/Chichén Itzá, Yucatán	<Amerika>/<Mittelamerika>/Maya	25.9.1936
	36.93:53	1 A "Iglesia"	Amerika/Nordamerika/Mexiko/Yucatán/Chichén Itzá, Yucatán	<Amerika>/<Mittelamerika>/Maya	25.9.1936
	36.93:54	1 A "Iglesia"	Amerika/Nordamerika/Mexiko/Yucatán/Chichén Itzá, Yucatán	<Amerika>/<Mittelamerika>/Maya	25.9.1936
	36.93:55	1 A "Iglesia"	Amerika/Nordamerika/Mexiko/Yucatán/Chichén Itzá, Yucatán	<Amerika>/<Mittelamerika>/Maya	25.9.1936
	36.93:56	1 A "Iglesia"	Amerika/Nordamerika/Mexiko/Yucatán/Chichén Itzá, Yucatán	<Amerika>/<Mittelamerika>/Maya	25.9.1936
	36.93:57	1 A "Iglesia"	Amerika/Nordamerika/Mexiko/Yucatán/Chichén	<Amerika>/<Mittel	25.9.1936

Please note that many designations in this list have been identified as racist, outdated or a racist abuse since the inventories' original compilation.

Bild	Inventarnummer	Objektbezeichnung	Herkunft	Ethnie	Eingangsdatum
			Itzá, Yucatán	amerika>/Maya	
	36.93:58	1 A "Iglesia"	Amerika/Nordamerika/Mexiko/Yucatán/Chichén Itzá, Yucatán	<Amerika>/<Mittelamerika>/Maya	25.9.1936
	36.93:59	1 A "Iglesia"	Amerika/Nordamerika/Mexiko/Yucatán/Chichén Itzá, Yucatán	<Amerika>/<Mittelamerika>/Maya	25.9.1936
	36.93:60	1 A "Iglesia"	Amerika/Nordamerika/Mexiko/Yucatán/Chichén Itzá, Yucatán	<Amerika>/<Mittelamerika>/Maya	25.9.1936
	36.93:61	Ruinenfeld	Amerika/Zentralamerika/Honduras/-/Copán	<Amerika>/<Mittelamerika>/Maya	25.9.1936
	36.93:62	Ruinenfeld	Amerika/Zentralamerika/Honduras/-/Copán	<Amerika>/<Mittelamerika>/Maya	25.9.1936
	36.93:63	Ruinenfeld	Amerika/Zentralamerika/Honduras/-/Copán	<Amerika>/<Mittelamerika>/Maya	25.9.1936
	36.93:64	Ruinenfeld	Amerika/Zentralamerika/Honduras/-/Copán	<Amerika>/<Mittelamerika>/Maya	25.9.1936
	36.93:65	Ruinenfeld	Amerika/Zentralamerika/Honduras/-/Copán	<Amerika>/<Mittelamerika>/Maya	25.9.1936
	36.93:66	Ruinenfeld	Amerika/Zentralamerika/Honduras/-/Copán	<Amerika>/<Mittelamerika>/Maya	25.9.1936
	36.93:67	Ruinenfeld	Amerika/Zentralamerika/Honduras/-/Copán	<Amerika>/<Mittelamerika>/Maya	25.9.1936
	36.93:68	Ruinenfeld	Amerika/Zentralamerika/Honduras/-/Copán	<Amerika>/<Mittelamerika>/Maya	25.9.1936
	36.93:69	Ruinenfeld	Amerika/Zentralamerika/Honduras/-/Copán	<Amerika>/<Mittelamerika>/Maya	25.9.1936
	36.93:70	Ruinenfeld	Amerika/Zentralamerika/Honduras/-/Copán	<Amerika>/<Mittelamerika>/Maya	25.9.1936
	36.93:71	Ruinenfeld	Amerika/Zentralamerika/Honduras/-/Copán	<Amerika>/<Mittelamerika>/Maya	25.9.1936
	36.93:72	Ruinenfeld	Amerika/Zentralamerika/Honduras/-/Copán	<Amerika>/<Mittelamerika>/Maya	25.9.1936
	36.93:73	Ruinenfeld	Amerika/Zentralamerika/Honduras/-/Copán	<Amerika>/<Mittelamerika>/Maya	25.9.1936
	36.93:74	Ruinenfeld	Amerika/Zentralamerika/Honduras/-/Copán	<Amerika>/<Mittelamerika>/Maya	25.9.1936
	36.93:75	Ruinenfeld	Amerika/Zentralamerika/Honduras/-/Copán	<Amerika>/<Mittelamerika>/Maya	25.9.1936
	36.93:76	Ruinenfeld	Amerika/Zentralamerika/Honduras/-/Copán	<Amerika>/<Mittelamerika>/Maya	25.9.1936
	36.93:77	Ruinenfeld	Amerika/Zentralamerika/Honduras/-/Copán	<Amerika>/<Mittelamerika>/Maya	25.9.1936

Please note that many designations in this list have been identified as faulty, outdated or as racist abuse since the inventories' original conception.

Bild	Inventarnummer	Objektbezeichnung	Herkunft	Ethnie	Eingangsdatum
	36.93:78	Ruinenfeld	Amerika/Zentralamerika/Honduras/-/Copán	<Amerika>/<Mittelamerika>/Maya	25.9.1936
	36.93:79	Ruinenfeld	Amerika/Zentralamerika/Honduras/-/Copán	<Amerika>/<Mittelamerika>/Maya	25.9.1936
	36.93:80	Ruinenfeld	Amerika/Zentralamerika/Honduras/-/Copán	<Amerika>/<Mittelamerika>/Maya	25.9.1936
	36.93:81	Pyramide Papantla (siehe auch 36.93:226)	Amerika/Nordamerika/Mexiko/Veracruz/Papantla	<Amerika>/<Mittelamerika>/Maya	25.9.1936
	36.93:82	Pyramide Papantla (siehe auch 36.93:226)	Amerika/Nordamerika/Mexiko/Veracruz/Papantla	<Amerika>/<Mittelamerika>/Maya	25.9.1936
	36.93:83	Pyramide Papantla (siehe auch 36.93:226)	Amerika/Nordamerika/Mexiko/Veracruz/Papantla	<Amerika>/<Mittelamerika>/Maya	25.9.1936
	36.93:84	Pyramide Papantla (siehe auch 36.93:226)	Amerika/Nordamerika/Mexiko/Veracruz/Papantla	<Amerika>/<Mittelamerika>/Maya	25.9.1936
	36.93:85	Pyramide Papantla (siehe auch 36.93:226)	Amerika/Nordamerika/Mexiko/Veracruz/Papantla	<Amerika>/<Mittelamerika>/Maya	25.9.1936
	36.93:86	Pyramide Papantla (siehe auch 36.93:226)	Amerika/Nordamerika/Mexiko/Veracruz/Papantla	<Amerika>/<Mittelamerika>/Maya	25.9.1936
	36.93:87	Pyramide Papantla (siehe auch 36.93:226)	Amerika/Nordamerika/Mexiko/Veracruz/Papantla	<Amerika>/<Mittelamerika>/Maya	25.9.1936
	36.93:88	Pyramide Papantla (siehe auch 36.93:226)	Amerika/Nordamerika/Mexiko/Veracruz/Papantla	<Amerika>/<Mittelamerika>/Maya	25.9.1936
	36.93:89	Kreuztempel/Kreuztempel Palenque	Amerika/Nordamerika/Mexiko/Chiapas/Palenque	<Amerika>/<Mittelamerika>/Maya	25.9.1936
	36.93:90	Kreuztempel/Kreuztempel Palenque	Amerika/Nordamerika/Mexiko/Chiapas/Palenque	<Amerika>/<Mittelamerika>/Maya	25.9.1936
	36.93:91	Kreuztempel/Kreuztempel Palenque	Amerika/Nordamerika/Mexiko/Chiapas/Palenque	<Amerika>/<Mittelamerika>/Maya	25.9.1936
	36.93:92	Kreuztempel/Kreuztempel Palenque	Amerika/Nordamerika/Mexiko/Chiapas/Palenque	<Amerika>/<Mittelamerika>/Maya	25.9.1936
	36.93:93	Kreuztempel/Kreuztempel Palenque	Amerika/Nordamerika/Mexiko/Chiapas/Palenque	<Amerika>/<Mittelamerika>/Maya	25.9.1936
	36.93:94	Kreuztempel/Kreuztempel Palenque	Amerika/Nordamerika/Mexiko/Chiapas/Palenque	<Amerika>/<Mittelamerika>/Maya	25.9.1936
	36.93:95	Kreuztempel/Kreuztempel Palenque	Amerika/Nordamerika/Mexiko/Chiapas/Palenque	<Amerika>/<Mittelamerika>/Maya	25.9.1936
	36.93:96	Kreuztempel/Kreuztempel Palenque	Amerika/Nordamerika/Mexiko/Chiapas/Palenque	<Amerika>/<Mittelamerika>/Maya	25.9.1936
	36.93:97	Kreuztempel/Kreuztempel Palenque	Amerika/Nordamerika/Mexiko/Chiapas/Palenque	<Amerika>/<Mittelamerika>/Maya	25.9.1936
	36.93:98	Kreuztempel/Kreuztempel Palenque	Amerika/Nordamerika/Mexiko/Chiapas/Palenque	<Amerika>/<Mittel	25.9.1936

Please note that many designations in this list have been identified as faulty, outdated or a racist abuse since the inventories' original compilation.

Bild	Inventarnummer	Objektbezeichnung	Herkunft	Ethnie	Eingangsdatum
				amerika>/Maya	
	36.93:99	Kreuztempel/Kreuztempel Palenque	Amerika/Nordamerika/Mexiko/Chiapas/Palenque	<Amerika>/<Mittelamerika>/Maya	25.9.1936
	36.93:100	Kreuztempel/Kreuztempel Palenque	Amerika/Nordamerika/Mexiko/Chiapas/Palenque	<Amerika>/<Mittelamerika>/Maya	25.9.1936
	36.93:101	Kreuztempel/Kreuztempel Palenque	Amerika/Nordamerika/Mexiko/Chiapas/Palenque	<Amerika>/<Mittelamerika>/Maya	25.9.1936
	36.93:102	Kreuztempel/Kreuztempel Palenque	Amerika/Nordamerika/Mexiko/Chiapas/Palenque	<Amerika>/<Mittelamerika>/Maya	25.9.1936
	36.93:103	Kreuztempel/Kreuztempel Palenque	Amerika/Nordamerika/Mexiko/Chiapas/Palenque	<Amerika>/<Mittelamerika>/Maya	25.9.1936
	36.93:104	Kreuztempel von Palenque	Amerika/Nordamerika/Mexiko/Chiapas/Palenque	<Amerika>/<Mittelamerika>/Mixteken;<Amerika>/<Mittelamerika>/Zapoteken	25.9.1936
	36.93:105	Palast von Mitla	Amerika/Nordamerika/Mexiko/Oaxaca/Mitla	<Amerika>/<Mittelamerika>/Mixteken;<Amerika>/<Mittelamerika>/Zapoteken	25.9.1936
	36.93:106	Palast von Mitla	Amerika/Nordamerika/Mexiko/Oaxaca/Mitla	<Amerika>/<Mittelamerika>/Zapoteken;<Amerika>/<Mittelamerika>/Mixteken	25.9.1936
	36.93:107	Palast von Mitla	Amerika/Nordamerika/Mexiko/Oaxaca/Mitla	<Amerika>/<Mittelamerika>/Zapoteken;<Amerika>/<Mittelamerika>/Mixteken	25.9.1936
	36.93:108	Palast von Mitla	Amerika/Nordamerika/Mexiko/Oaxaca/Mitla	<Amerika>/<Mittelamerika>/Zapoteken;<Amerika>/<Mittelamerika>/Mixteken	25.9.1936
	36.93:109	Palast von Mitla	Amerika/Nordamerika/Mexiko/Oaxaca/Mitla	<Amerika>/<Mittelamerika>/Mixteken;<Amerika>/<Mittelamerika>/Zapoteken	25.9.1936
	36.93:110	Palast von Mitla	Amerika/Nordamerika/Mexiko/Oaxaca/Mitla	<Amerika>/<Mittelamerika>/Zapoteken;<Amerika>/<Mit	25.9.1936

Please note that many designations in this list have been identified as faulty, outdated or as racist abuse since the inventories' original conception.

Bild	Inventarnummer	Objektbezeichnung	Herkunft	Ethnie	Eingangsdatum
				telamerika>/Mixteken	
	36.93:111	Palast von Mitla	Amerika/Nordamerika/Mexiko/Oaxaca/Mitla	<Amerika>/<Mittelamerika>/Mixteken;<Amerika>/<Mittelamerika>/Zapoteken	25.9.1936
	36.93:112	Palast von Mitla	Amerika/Nordamerika/Mexiko/Oaxaca/Mitla	<Amerika>/<Mittelamerika>/Zapoteken;<Amerika>/<Mittelamerika>/Mixteken	25.9.1936
	36.93:113	Palast von Mitla	Amerika/Nordamerika/Mexiko/Oaxaca/Mitla	<Amerika>/<Mittelamerika>/Zapoteken;<Amerika>/<Mittelamerika>/Mixteken	25.9.1936
	36.93:114	Palast von Mitla	Amerika/Nordamerika/Mexiko/Oaxaca/Mitla	<Amerika>/<Mittelamerika>/Mixteken;<Amerika>/<Mittelamerika>/Zapoteken	25.9.1936
	36.93:115	Palast von Mitla	Amerika/Nordamerika/Mexiko/Oaxaca/Mitla	<Amerika>/<Mittelamerika>/Mixteken;<Amerika>/<Mittelamerika>/Zapoteken	25.9.1936
	36.93:116	Palast von Mitla	Amerika/Nordamerika/Mexiko/Oaxaca/Mitla	<Amerika>/<Mittelamerika>/Zapoteken;<Amerika>/<Mittelamerika>/Mixteken	25.9.1936
	36.93:117	Palast von Mitla	Amerika/Nordamerika/Mexiko/Oaxaca/Mitla	<Amerika>/<Mittelamerika>/Zapoteken;<Amerika>/<Mittelamerika>/Mixteken	25.9.1936
	36.93:118	Palast von Mitla	Amerika/Nordamerika/Mexiko/Oaxaca/Mitla	<Amerika>/<Mittelamerika>/Zapoteken;<Amerika>/<Mittelamerika>/Mixteken	25.9.1936
	36.93:119	Palast von Mitla	Amerika/Nordamerika/Mexiko/Oaxaca/Mitla	<Amerika>/<Mittelamerika>/Mixteken;<Amerika>/<Mittel	25.9.1936

Please note that many designations in this list have been identified as faulty, outdated or as racist abuse since the inventories original conception.

Bild	Inventarnummer	Objektbezeichnung	Herkunft	Ethnie	Eingangsdatum
				amerika>/Zapotek en	
	36.93:120	Palast von Mitla	Amerika/Nordamerika/Mexiko/Oaxaca/Mitla	<Amerika>/<Mittel amerika>/Zapotek en;<Amerika>/<Mit telamerika>/Mixtek en	25.9.1936
	36.93:121	Palast von Mitla	Amerika/Nordamerika/Mexiko/Oaxaca/Mitla	<Amerika>/<Mittel amerika>/Mixteken ;<Amerika>/<Mittel amerika>/Zapotek en	25.9.1936
	36.93:122	Palast von Mitla	Amerika/Nordamerika/Mexiko/Oaxaca/Mitla	<Amerika>/<Mittel amerika>/Zapotek en;<Amerika>/<Mit telamerika>/Mixtek en	25.9.1936
	36.93:123	Palast von Mitla	Amerika/Nordamerika/Mexiko/Oaxaca/Mitla	<Amerika>/<Mittel amerika>/Mixteken ;<Amerika>/<Mittel amerika>/Zapotek en	25.9.1936
	36.93:124	Palast von Mitla	Amerika/Nordamerika/Mexiko/Oaxaca/Mitla	<Amerika>/<Mittel amerika>/Mixteken ;<Amerika>/<Mittel amerika>/Zapotek en	25.9.1936
	36.93:125	Palast von Mitla	Amerika/Nordamerika/Mexiko/Oaxaca/Mitla	<Amerika>/<Mittel amerika>/Zapotek en;<Amerika>/<Mit telamerika>/Mixtek en	25.9.1936
	36.93:126	Palast von Mitla	Amerika/Nordamerika/Mexiko/Oaxaca/Mitla	<Amerika>/<Mittel amerika>/Zapotek en;<Amerika>/<Mit telamerika>/Mixtek en	25.9.1936
	36.93:127	Palast von Mitla	Amerika/Nordamerika/Mexiko/Oaxaca/Mitla	<Amerika>/<Mittel amerika>/Zapotek en;<Amerika>/<Mit telamerika>/Mixtek en	25.9.1936
	36.93:128	Palast von Mitla	Amerika/Nordamerika/Mexiko/Oaxaca/Mitla	<Amerika>/<Mittel amerika>/Zapotek en;<Amerika>/<Mit	25.9.1936

Please note that many designations in this list have been identified as faulty, outdated or as racist abuse since the inventories' original conception.

Bild	Inventarnummer	Objektbezeichnung	Herkunft	Ethnie	Eingangsdatum
				telamerika>/Mixteken	
	36.93:129	Palast von Mitla	Amerika/Nordamerika/Mexiko/Oaxaca/Mitla	<Amerika>/<Mittelamerika>/Zapoteken;<Amerika>/<Mittelamerika>/Mixteken	25.9.1936
	36.93:130	Palast von Mitla	Amerika/Nordamerika/Mexiko/Oaxaca/Mitla	<Amerika>/<Mittelamerika>/Mixteken;<Amerika>/<Mittelamerika>/Zapoteken	25.9.1936
	36.93:131	Palast von Mitla	Amerika/Nordamerika/Mexiko/Oaxaca/Mitla	<Amerika>/<Mittelamerika>/Mixteken;<Amerika>/<Mittelamerika>/Zapoteken	25.9.1936
	36.93:132	Palast von Mitla	Amerika/Nordamerika/Mexiko/Oaxaca/Mitla	<Amerika>/<Mittelamerika>/Mixteken;<Amerika>/<Mittelamerika>/Zapoteken	25.9.1936
	36.93:133	Palast von Mitla	Amerika/Nordamerika/Mexiko/Oaxaca/Mitla	<Amerika>/<Mittelamerika>/Zapoteken;<Amerika>/<Mittelamerika>/Mixteken	25.9.1936
	36.93:134	Palast von Mitla	Amerika/Nordamerika/Mexiko/Oaxaca/Mitla	<Amerika>/<Mittelamerika>/Mixteken;<Amerika>/<Mittelamerika>/Zapoteken	25.9.1936
	36.93:135	Palast von Mitla	Amerika/Nordamerika/Mexiko/Oaxaca/Mitla	<Amerika>/<Mittelamerika>/Zapoteken;<Amerika>/<Mittelamerika>/Mixteken	25.9.1936
	36.93:136	Palast von Mitla	Amerika/Nordamerika/Mexiko/Oaxaca/Mitla	<Amerika>/<Mittelamerika>/Mixteken;<Amerika>/<Mittelamerika>/Zapoteken	25.9.1936
	36.93:137	Palast von Mitla	Amerika/Nordamerika/Mexiko/Oaxaca/Mitla	<Amerika>/<Mittelamerika>/Mixteken;<Amerika>/<Mittel	25.9.1936

Please note that many designations in this list have been identified as faulty, outdated or as racist abuse since the inventories' original conception.

Bild	Inventarnummer	Objektbezeichnung	Herkunft	Ethnie	Eingangsdatum
				amerika>/Zapotek en	
	36.93:138	Palast von Mitla	Amerika/Nordamerika/Mexiko/Oaxaca/Mitla	<Amerika>/<Mittel amerika>/Mixteken ;<Amerika>/<Mittel amerika>/Zapotek en	25.9.1936
	36.93:139	Palast von Mitla	Amerika/Nordamerika/Mexiko/Oaxaca/Mitla	<Amerika>/<Mittel amerika>/Zapotek en;<Amerika>/<Mit telamerika>/Mixtek en	25.9.1936
	36.93:140	Palast von Mitla	Amerika/Nordamerika/Mexiko/Oaxaca/Mitla	<Amerika>/<Mittel amerika>/Zapotek en;<Amerika>/<Mit telamerika>/Mixtek en	25.9.1936
	36.93:141	Palast von Mitla	Amerika/Nordamerika/Mexiko/Oaxaca/Mitla	<Amerika>/<Mittel amerika>/Mixteken ;<Amerika>/<Mittel amerika>/Zapotek en	25.9.1936
	36.93:142	Palast von Mitla	Amerika/Nordamerika/Mexiko/Oaxaca/Mitla	<Amerika>/<Mittel amerika>/Zapotek en;<Amerika>/<Mit telamerika>/Mixtek en	25.9.1936
	36.93:143	Palast von Mitla	Amerika/Nordamerika/Mexiko/Oaxaca/Mitla	<Amerika>/<Mittel amerika>/Mixteken ;<Amerika>/<Mittel amerika>/Zapotek en	25.9.1936
	36.93:144	Palast von Mitla	Amerika/Nordamerika/Mexiko/Oaxaca/Mitla	<Amerika>/<Mittel amerika>/Zapotek en;<Amerika>/<Mit telamerika>/Mixtek en	25.9.1936
	36.93:145	Palast von Mitla	Amerika/Nordamerika/Mexiko/Oaxaca/Mitla	<Amerika>/<Mittel amerika>/Mixteken ;<Amerika>/<Mittel amerika>/Zapotek en	25.9.1936
	36.93:146	Palast von Mitla	Amerika/Nordamerika/Mexiko/Oaxaca/Mitla	<Amerika>/<Mittel amerika>/Mixteken ;<Amerika>/<Mittel	25.9.1936

Please note that many designations in this list have been identified as faulty, outdated or as racist abuse since the inventories original conception.

Bild	Inventarnummer	Objektbezeichnung	Herkunft	Ethnie	Eingangsdatum
				amerika>/Zapoteken	
	36.93:147	Palast von Mitla	Amerika/Nordamerika/Mexiko/Oaxaca/Mitla	<Amerika>/<Mittelamerika>/Zapoteken;<Amerika>/<Mittelamerika>/Mixteken	25.9.1936
	36.93:148	Palast von Mitla	Amerika/Nordamerika/Mexiko/Oaxaca/Mitla	<Amerika>/<Mittelamerika>/Mixteken;<Amerika>/<Mittelamerika>/Zapoteken	25.9.1936
	36.93:149	Palast von Mitla	Amerika/Nordamerika/Mexiko/Oaxaca/Mitla	<Amerika>/<Mittelamerika>/Zapoteken;<Amerika>/<Mittelamerika>/Mixteken	25.9.1936
	36.93:150	Palast von Mitla	Amerika/Nordamerika/Mexiko/Oaxaca/Mitla	<Amerika>/<Mittelamerika>/Zapoteken;<Amerika>/<Mittelamerika>/Mixteken	25.9.1936
	36.93:151	Palast von Mitla	Amerika/Nordamerika/Mexiko/Oaxaca/Mitla	<Amerika>/<Mittelamerika>/Mixteken;<Amerika>/<Mittelamerika>/Zapoteken	25.9.1936
	36.93:152	Palast von Mitla	Amerika/Nordamerika/Mexiko/Oaxaca/Mitla	<Amerika>/<Mittelamerika>/Zapoteken;<Amerika>/<Mittelamerika>/Mixteken	25.9.1936
	36.93:153	Palast von Mitla	Amerika/Nordamerika/Mexiko/Oaxaca/Mitla	<Amerika>/<Mittelamerika>/Zapoteken;<Amerika>/<Mittelamerika>/Mixteken	25.9.1936
	36.93:154	Palast von Mitla	Amerika/Nordamerika/Mexiko/Oaxaca/Mitla	<Amerika>/<Mittelamerika>/Mixteken;<Amerika>/<Mittelamerika>/Zapoteken	25.9.1936
	36.93:155	Palast von Mitla	Amerika/Nordamerika/Mexiko/Oaxaca/Mitla	<Amerika>/<Mittelamerika>/Zapoteken;<Amerika>/<Mit	25.9.1936

Please note that many designations in this list have been identified as faulty, outdated or as racist abuse since the inventories' original conception.

Bild	Inventarnummer	Objektbezeichnung	Herkunft	Ethnie	Eingangsdatum
				telamerika>/Mixteken	
	36.93:156	Jaguartempel	Amerika/Nordamerika/Mexiko/Yucatán/Chichén Itzá	<Amerika>/<Mittelamerika>/Maya	25.9.1936
	36.93:157	Jaguartempel	Amerika/Nordamerika/Mexiko/Yucatán/Chichén Itzá	<Amerika>/<Mittelamerika>/Maya	25.9.1936
	36.93:158	Jaguartempel	Amerika/Nordamerika/Mexiko/Yucatán/Chichén Itzá	<Amerika>/<Mittelamerika>/Maya	25.9.1936
	36.93:159	Jaguartempel	Amerika/Nordamerika/Mexiko/Yucatán/Chichén Itzá	<Amerika>/<Mittelamerika>/Maya	25.9.1936
	36.93:160	Jaguartempel	Amerika/Nordamerika/Mexiko/Yucatán/Chichén Itzá	<Amerika>/<Mittelamerika>/Maya	25.9.1936
	36.93:161	Jaguartempel	Amerika/Nordamerika/Mexiko/Yucatán/Chichén Itzá	<Amerika>/<Mittelamerika>/Maya	25.9.1936
	36.93:162	Jaguartempel	Amerika/Nordamerika/Mexiko/Yucatán/Chichén Itzá	<Amerika>/<Mittelamerika>/Maya	25.9.1936
	36.93:163	Jaguartempel	Amerika/Nordamerika/Mexiko/Yucatán/Chichén Itzá	<Amerika>/<Mittelamerika>/Maya	25.9.1936
	36.93:164	Jaguartempel	Amerika/Nordamerika/Mexiko/Yucatán/Chichén Itzá	<Amerika>/<Mittelamerika>/Maya	25.9.1936
	36.93:165	Jaguartempel	Amerika/Nordamerika/Mexiko/Yucatán/Chichén Itzá	<Amerika>/<Mittelamerika>/Maya	25.9.1936
	36.93:166	Jaguartempel	Amerika/Nordamerika/Mexiko/Yucatán/Chichén Itzá	<Amerika>/<Mittelamerika>/Maya	25.9.1936
	36.93:167	Jaguartempel	Amerika/Nordamerika/Mexiko/Yucatán/Chichén Itzá	<Amerika>/<Mittelamerika>/Maya	25.9.1936
	36.93:168	Jaguartempel	Amerika/Nordamerika/Mexiko/Yucatán/Chichén Itzá	<Amerika>/<Mittelamerika>/Maya	25.9.1936
	36.93:169	Jaguartempel	Amerika/Nordamerika/Mexiko/Yucatán/Chichén Itzá	<Amerika>/<Mittelamerika>/Maya	25.9.1936
	36.93:170	Jaguartempel	Amerika/Nordamerika/Mexiko/Yucatán/Chichén Itzá	<Amerika>/<Mittelamerika>/Maya	25.9.1936
	36.93:171	Jaguartempel	Amerika/Nordamerika/Mexiko/Yucatán/Chichén Itzá	<Amerika>/<Mittelamerika>/Maya	25.9.1936
	36.93:172	Jaguartempel	Amerika/Nordamerika/Mexiko/Yucatán/Chichén Itzá	<Amerika>/<Mittelamerika>/Maya	25.9.1936
	36.93:173	Jaguartempel	Amerika/Nordamerika/Mexiko/Yucatán/Chichén Itzá	<Amerika>/<Mittelamerika>/Maya	25.9.1936
	36.93:174	Jaguartempel	Amerika/Nordamerika/Mexiko/Yucatán/Chichén Itzá	<Amerika>/<Mittelamerika>/Maya	25.9.1936
	36.93:175	Jaguartempel	Amerika/Nordamerika/Mexiko/Yucatán/Chichén	<Amerika>/<Mittel	25.9.1936

Please note that many designations in this list have been identified as faulty, outdated or a racist abuse since the inventories' original conception.

Bild	Inventarnummer	Objektbezeichnung	Herkunft	Ethnie	Eingangsdatum
			Itzá	amerika>/Maya	
	36.93:176	Jaguartempel	Amerika/Nordamerika/Mexiko/Yucatán/Chichén Itzá	<Amerika>/<Mittelamerika>/Maya	25.9.1936
	36.93:177	Jaguartempel	Amerika/Nordamerika/Mexiko/Yucatán/Chichén Itzá	<Amerika>/<Mittelamerika>/Maya	25.9.1936
	36.93:178	Jaguartempel	Amerika/Nordamerika/Mexiko/Yucatán/Chichén Itzá	<Amerika>/<Mittelamerika>/Maya	25.9.1936
	36.93:179	Jaguartempel	Amerika/Nordamerika/Mexiko/Yucatán/Chichén Itzá	<Amerika>/<Mittelamerika>/Maya	25.9.1936
	36.93:180	Jaguartempel	Amerika/Nordamerika/Mexiko/Yucatán/Chichén Itzá	<Amerika>/<Mittelamerika>/Maya	25.9.1936
	36.93:181	Jaguartempel	Amerika/Nordamerika/Mexiko/Yucatán/Chichén Itzá	<Amerika>/<Mittelamerika>/Maya	25.9.1936
	36.93:182	Jaguartempel	Amerika/Nordamerika/Mexiko/Yucatán/Chichén Itzá	<Amerika>/<Mittelamerika>/Maya	25.9.1936
	36.93:183	Jaguartempel	Amerika/Nordamerika/Mexiko/Yucatán/Chichén Itzá	<Amerika>/<Mittelamerika>/Maya	25.9.1936
	36.93:184	Jaguartempel	Amerika/Nordamerika/Mexiko/Yucatán/Chichén Itzá	<Amerika>/<Mittelamerika>/Maya	25.9.1936
	36.93:185	Jaguartempel	Amerika/Nordamerika/Mexiko/Yucatán/Chichén Itzá	<Amerika>/<Mittelamerika>/Maya	25.9.1936
	36.93:186	Jaguartempel	Amerika/Nordamerika/Mexiko/Yucatán/Chichén Itzá	<Amerika>/<Mittelamerika>/Maya	25.9.1936
	36.93:187	Jaguartempel	Amerika/Nordamerika/Mexiko/Yucatán/Chichén Itzá	<Amerika>/<Mittelamerika>/Maya	25.9.1936
	36.93:188	Jaguartempel	Amerika/Nordamerika/Mexiko/Yucatán/Chichén Itzá	<Amerika>/<Mittelamerika>/Maya	25.9.1936
	36.93:189	Jaguartempel	Amerika/Nordamerika/Mexiko/Yucatán/Chichén Itzá	<Amerika>/<Mittelamerika>/Maya	25.9.1936
	36.93:190	Jaguartempel	Amerika/Nordamerika/Mexiko/Yucatán/Chichén Itzá	<Amerika>/<Mittelamerika>/Maya	25.9.1936
	36.93:191	Jaguartempel	Amerika/Nordamerika/Mexiko/Yucatán/Chichén Itzá	<Amerika>/<Mittelamerika>/Maya	25.9.1936
	36.93:192	Jaguartempel	Amerika/Nordamerika/Mexiko/Yucatán/Chichén Itzá	<Amerika>/<Mittelamerika>/Maya	25.9.1936
	36.93:193	Jaguartempel	Amerika/Nordamerika/Mexiko/Yucatán/Chichén Itzá	<Amerika>/<Mittelamerika>/Maya	25.9.1936
	36.93:194	Jaguartempel	Amerika/Nordamerika/Mexiko/Yucatán/Chichén Itzá	<Amerika>/<Mittelamerika>/Maya	25.9.1936
	36.93:195	Jaguartempel	Amerika/Nordamerika/Mexiko/Yucatán/Chichén Itzá	<Amerika>/<Mittelamerika>/Maya	25.9.1936

Please note that many designations in this list have been identified as faulty, outdated or as racist abuse since the inventories' original conception.

Bild	Inventarnummer	Objektbezeichnung	Herkunft	Ethnie	Eingangsdatum
	36.93:196	Jaguartempel	Amerika/Nordamerika/Mexiko/Yucatán/Chichén Itzá	<Amerika>/<Mittelamerika>/Maya	25.9.1936
	36.93:197	Jaguartempel	Amerika/Nordamerika/Mexiko/Yucatán/Chichén Itzá	<Amerika>/<Mittelamerika>/Maya	25.9.1936
	36.93:198	Jaguartempel	Amerika/Nordamerika/Mexiko/Yucatán/Chichén Itzá	<Amerika>/<Mittelamerika>/Maya	25.9.1936
	36.93:199	Jaguartempel	Amerika/Nordamerika/Mexiko/Yucatán/Chichén Itzá	<Amerika>/<Mittelamerika>/Maya	25.9.1936
	36.93:200	Jaguartempel	Amerika/Nordamerika/Mexiko/Yucatán/Chichén Itzá	<Amerika>/<Mittelamerika>/Maya	25.9.1936
	36.93:201	Jaguartempel	Amerika/Nordamerika/Mexiko/Yucatán/Chichén Itzá	<Amerika>/<Mittelamerika>/Maya	25.9.1936
	36.93:202	Jaguartempel	Amerika/Nordamerika/Mexiko/Yucatán/Chichén Itzá	<Amerika>/<Mittelamerika>/Maya	25.9.1936
	36.93:203	Casa de las Monjas	Amerika/Nordamerika/Mexiko/Yucatán/Uxmal	<Amerika>/<Mittelamerika>/Maya	25.9.1936
	36.93:204	Casa de las Monjas	Amerika/Nordamerika/Mexiko/Yucatán/Uxmal	<Amerika>/<Mittelamerika>/Maya	25.9.1936
	36.93:205	Casa de las Monjas	Amerika/Nordamerika/Mexiko/Yucatán/Uxmal	<Amerika>/<Mittelamerika>/Maya	25.9.1936
	36.93:206	Casa de las Monjas	Amerika/Nordamerika/Mexiko/Yucatán/Uxmal	<Amerika>/<Mittelamerika>/Maya	25.9.1936
	36.93:207	Casa de las Monjas	Amerika/Nordamerika/Mexiko/Yucatán/Uxmal	<Amerika>/<Mittelamerika>/Maya	25.9.1936
	36.93:208	Casa de las Monjas	Amerika/Nordamerika/Mexiko/Yucatán/Uxmal	<Amerika>/<Mittelamerika>/Maya	25.9.1936
	36.93:209	Casa de las Monjas	Amerika/Nordamerika/Mexiko/Yucatán/Uxmal	<Amerika>/<Mittelamerika>/Maya	25.9.1936
	36.93:210	Casa de las Monjas	Amerika/Nordamerika/Mexiko/Yucatán/Uxmal	<Amerika>/<Mittelamerika>/Maya	25.9.1936
	36.93:211	Casa de las Monjas	Amerika/Nordamerika/Mexiko/Yucatán/Uxmal	<Amerika>/<Mittelamerika>/Maya	25.9.1936
	36.93:212	Casa de las Monjas	Amerika/Nordamerika/Mexiko/Yucatán/Uxmal	<Amerika>/<Mittelamerika>/Maya	25.9.1936
	36.93:213	Casa de las Monjas	Amerika/Nordamerika/Mexiko/Yucatán/Uxmal	<Amerika>/<Mittelamerika>/Maya	25.9.1936
	36.93:214	Casa de las Monjas	Amerika/Nordamerika/Mexiko/Yucatán/Uxmal	<Amerika>/<Mittelamerika>/Maya	25.9.1936
	36.93:215	Casa de las Monjas	Amerika/Nordamerika/Mexiko/Yucatán/Uxmal	<Amerika>/<Mittelamerika>/Maya	25.9.1936
	36.93:216	Casa de las Monjas	Amerika/Nordamerika/Mexiko/Yucatán/Uxmal	<Amerika>/<Mittel	25.9.1936

Please note that many designations in this list have been identified as faulty, outdated or as racist abuse since the inventories' original conception.

Bild	Inventarnummer	Objektbezeichnung	Herkunft	Ethnie	Eingangsdatum
				amerika>/Maya	
	36.93:217	Casa de las Monjas	Amerika/Nordamerika/Mexiko/Yucatán/Uxmal	<Amerika>/<Mittelamerika>/Maya	25.9.1936
	36.93:218	Casa de las Monjas	Amerika/Nordamerika/Mexiko/Yucatán/Uxmal	<Amerika>/<Mittelamerika>/Maya	25.9.1936
	36.93:219	Casa de las Monjas	Amerika/Nordamerika/Mexiko/Yucatán/Uxmal	<Amerika>/<Mittelamerika>/Maya	25.9.1936
	36.93:220	Casa de las Monjas	Amerika/Nordamerika/Mexiko/Yucatán/Uxmal	<Amerika>/<Mittelamerika>/Maya	25.9.1936
	36.93:221	Casa de las Monjas	Amerika/Nordamerika/Mexiko/Yucatán/Uxmal	<Amerika>/<Mittelamerika>/Maya	25.9.1936
	36.93:222	Casa de las Monjas	Amerika/Nordamerika/Mexiko/Yucatán/Uxmal	<Amerika>/<Mittelamerika>/Maya	25.9.1936
	36.93:223	Casa de las Monjas	Amerika/Nordamerika/Mexiko/Yucatán/Uxmal	<Amerika>/<Mittelamerika>/Maya	25.9.1936
	36.93:224	Casa de las Monjas	Amerika/Nordamerika/Mexiko/Yucatán/Uxmal	<Amerika>/<Mittelamerika>/Maya	25.9.1936
	36.93:225	Casa de las Monjas	Amerika/Nordamerika/Mexiko/Yucatán/Uxmal	<Amerika>/<Mittelamerika>/Maya	25.9.1936
	36.93:226	Dach der Paramide von Papantla (gehört zu 36.93:81-88)	Amerika/Nordamerika/Mexiko/Veracruz/Papantla	<Amerika>/<Mittelamerika>/Maya	25.9.1936
	36.101:1	1 Steinkiste aus Gips	Amerika/Nordamerika/Mexiko		25.9.1926
	36.102:1	1 Lanze	Amerika/Südamerika/Ecuador		25.5.1936
	36.102:2	1 Stempel	Amerika/Südamerika/Ecuador		25.5.1936
	36.103:1	1 Spinnwirtel, verziert mit geometrisch-floralem Muster	Amerika/Nordamerika/Mexiko		3.11.1936
	36.103:2	1 Kopf (Bruchstück), mit faltigem Gesicht und prominenter Nase	Amerika/Nordamerika/Mexiko/Oaxaca/Huitzo	<Amerika>/<Mittelamerika>/Zapoteken	3.11.1936
	36.103:3	1 Kopf (Bruch)	Amerika/Nordamerika/Mexiko		3.11.1936
	36.103:4	1 Stempel	Amerika/Nordamerika/Mexiko		3.11.1936
	36.103:5	1 Kopf (Bruchstück)	Amerika/Nordamerika/Mexiko	<Amerika>/<Mittelamerika>/Teotihuacan-Kultur	3.11.1936
	36.103:6	1 Figur (Bruch) (primitive Schicht), weiblich mit Kopfputz	Amerika/Nordamerika/Mexiko/-/Teotihuacan		3.11.1936
	36.103:7	1 Figur, weiblich (Bruch) (primitive Schicht)	Amerika/Nordamerika/Mexiko/-/Teotihuacan		3.11.1936

Please note that many designations in this list have been identified as faulty, outdated or as racist abuse since the inventories' original conception.

Bild	Inventarnummer	Objektbezeichnung	Herkunft	Ethnie	Eingangsdatum
					
	36.103:8	1 Kopf (Bruchstück)	Amerika/Nordamerika/Mexiko/-/San Juan Teotihuacan	<Amerika>/<Mittelamerika>/Teotihuacan-Kultur	3.11.1936
	36.103:9	1 Ring mit drei Köpfen (Bruch) primitive Schicht	Amerika/Nordamerika/Mexiko/-/Hochland, Azcapotzalco		3.11.1936
	36.103:10	1 Figur (Bruch) prim. Schicht, Beine fehlen	Amerika/Nordamerika/Mexiko/-/Hochland, Azcapotzalco		3.11.1936
	36.103:11	1 Figur (Bruch) /,prim. Schicht	Amerika/Nordamerika/Mexiko/-/Hochland, Azcapotzalco		3.11.1936
	36.103:12	1 Kopf aus Ton (Bruchstück)	Amerika/Nordamerika/Mexiko/-/Hochland, Azcapotzalco	<Amerika>/<Mittelamerika>/Teotihuacan-Kultur	3.11.1936
	36.103:13	1 Kopf mit Kopfbedeckung (Bruch)	Amerika/Nordamerika/Mexiko/-/Hochland, Azcapotzalco		3.11.1936
	36.103:14	Tonkopf mit Kopfbedeckung (Bruch)	Amerika/Nordamerika/Mexiko/-/Azcapotzalco		3.11.1936
	36.103:15	1 Stempel	Amerika/Nordamerika/Mexiko/-/Cempoallan, v.d. Ostküste		3.11.1936
	36.103:16	1 Kopf (Bruchstück) prim. mongoloider Typ	Amerika/Nordamerika/Mexiko/-/Panuco, Ostküste		3.11.1936
	36.103:17	1 stehende Tonfigur prim., mongoloider Typ	Amerika/Nordamerika/Mexiko/-/Panuco, Ostküste		3.11.1936
	36.103:18	1 Kopf (Bruchstück) mit punktierten Augenbrauen, jüngere Schicht	Amerika/Nordamerika/Mexiko/-/Panuco, Ostküste	<Amerika>/<Mittelamerika>/Huaxteken	3.11.1936
	36.103:19	1 Kopf aus Ton (Bruchstück)	Amerika/Nordamerika/Mexiko/-/Panuco, Ostküste		3.11.1936

Please note that racist designations in this list have been identified as faulty, outdated or as racist abuse since the inventory's original conception.

Bild	Inventarnummer	Objektbezeichnung	Herkunft	Ethnie	Eingangsdatum
	36.104:1	1 Sporn	Amerika/Südamerika/Chile		2.11.1936
	36.104:2	1 Sporn	Amerika/Südamerika/Chile		2.11.1936
	36.104:3	1 Paar Steigbügel aus Holz	Amerika/Südamerika/Chile		2.11.1936
	36.104:4	1 Wasserbehälter aus Ton	Amerika/Südamerika/Chile		2.11.1936
	36.104:5	1 Gürtel aus Baumwolle	Amerika/Südamerika/Chile		2.11.1936
	36.104:6	1 Netztasche	Amerika/Südamerika/Chile		2.11.1936
	36.104:7	1 Mategefäß mit Bombilla (Kürbis)	Amerika/Südamerika/Chile		2.11.1936
	36.104:8	1 Mategefäß mit Bombilla (Kürbis)	Amerika/Südamerika/Chile		2.11.1936
	36.104:9	1 kleiner Kürbis mit Steinen (in Brasilien gesammelt)	Amerika/Südamerika/Chile		2.11.1936
	36.104:10	1 Rassel mit Steinen	Amerika/Südamerika/Chile		2.11.1936
	36.104:11	1 Löffel aus Horn	Amerika/Südamerika/Chile		2.11.1936
	36.104:12	1 Bogen	Amerika/Südamerika/Paraguay		2.11.1936
	36.104:13	1 Küchengerät (Löffel oder Beijuwender)	Amerika/Südamerika/Paraguay		2.11.1936
	36.104:14	1 Vogelpfeil	Amerika/Südamerika/Paraguay		2.11.1936
	36.104:15	1 Pfeil	Amerika/Südamerika/Paraguay		2.11.1936
	36.104:16	1 Pfeil	Amerika/Südamerika/Paraguay		2.11.1936
	36.104:17	1 Pfeil	Amerika/Südamerika/Paraguay		2.11.1936
	36.104:18	1 Pfeil	Amerika/Südamerika/Paraguay		2.11.1936
	36.104:19	1 Pfeil	Amerika/Südamerika/Paraguay		2.11.1936
	36.104:20	1 Pfeil	Amerika/Südamerika/Paraguay		2.11.1936
	36.104:21	1 Pfeil	Amerika/Südamerika/Paraguay		2.11.1936
	36.104:22	1 Pfeil	Amerika/Südamerika/Paraguay		2.11.1936
	36.104:23	1 Pfeil	Amerika/Südamerika/Paraguay		2.11.1936
	36.104:24	1 Pfeil	Amerika/Südamerika/Paraguay		2.11.1936
	36.104:25	1 Pfeil	Amerika/Südamerika/Paraguay		2.11.1936
	36.104:26	1 Pfeil	Amerika/Südamerika/Paraguay		2.11.1936
	36.104:27	1 Pfeil	Amerika/Südamerika/Paraguay		2.11.1936
	36.104:28	1 Pfeil	Amerika/Südamerika/Paraguay		2.11.1936
	36.104:29	1 Pfeil	Amerika/Südamerika/Paraguay		2.11.1936
	36.104:30	1 Kanu-Modell, wie es von Feuerländern benutzt wird	Amerika/Südamerika/-/Magellanes/Punta Arenas	<Amerika>/<Südamerika>/Patagonie	2.11.1936

Please note that many designations in this list have been identified as faulty, outdated or as racist abuse since the inventories' original conception.

Bild	Inventarnummer	Objektbezeichnung	Herkunft	Ethnie	Eingangsdatum
				r	
	36.104:31	1 kleine Harpune	Amerika/Südamerika/-/Magellanes/Punta Arenas	<Amerika>/<Südamerika>/Patagonier	2.11.1936
	36.104:32	1 Schiebestange	Amerika/Südamerika/-/Magellanes/Punta Arenas	<Amerika>/<Südamerika>/Patagonier	2.11.1936
	36.104:33	1 Schöpfkorb	Amerika/Südamerika/-/Magellanes/Punta Arenas	<Amerika>/<Südamerika>/Patagonier	2.11.1936
	36.104:34	1 Ruder	Amerika/Südamerika/-/Magellanes/Punta Arenas	<Amerika>/<Südamerika>/Patagonier	2.11.1936
	36.104:35	1 Modell eines Ruders	Amerika/Südamerika/-/Magellanes/Punta Arenas	<Amerika>/<Südamerika>/Patagonier	2.11.1936
	36.105:1	1 Steinhammer	Amerika/Südamerika/Chile/-/Chuquicamata, Nordchile		2.11.1936/4.11.1936
	36.105:2	1 Holzschaufel	Amerika/Südamerika/Chile/-/Chuquicamata, Nordchile		2.11.1936/4.11.1936
	36.105:3	1 Holzstück	Amerika/Südamerika/Chile/-/Chuquicamata, Nordchile		2.11.1936/4.11.1936
	36.105:4	1 Holzstück	Amerika/Südamerika/Chile/-/Chuquicamata, Nordchile		2.11.1936/4.11.1936
	36.105:5	1 Stirnbinde mit Federn eines Caciquen der Caynguá	Amerika/Südamerika/Brasilien/Paraná/siehe: Geschichte	<Amerika>/<Südamerika>/Caynguá, Caynguahá	2.11.1936/4.11.1936
	36.105:6	1 Streitaxt/Steinaxt	Amerika/Südamerika/Peru/-/Nähe v. Tarma		2.11.1936/4.11.1936
	36.105:7	1 wollenes, gewebtes Schmuckband	Amerika/Südamerika/Chile/-/Nähe v. Villa Rica, Südchile	<Amerika>/<Südamerika>/Mapuche, Araukaner	2.11.1936/4.11.1936
	36.105:8	1 baumwollenes, gewebtes Schmuckband	Amerika/Südamerika/Chile/-/Nähe v. Villa Rica, Südchile	<Amerika>/<Südamerika>/Mapuche, Araukaner	2.11.1936/4.11.1936
	36.105:9	1 gerades Messer	Amerika/Südamerika/Chile/-/Gebiet von Tarapacá, Mittelchile		2.11.1936/4.11.1936
	36.105:10	1 krummes Messer	Amerika/Südamerika/Chile/-/Catemu-Tal, Mittelchile		2.11.1936/4.11.1936
	36.105:11	1 Fuß- oder Armbinde aus Wolle mit Silberbeschlag	Amerika/Südamerika/Chile	<Amerika>/<Südamerika>/Mapuche, Araukaner	2.11.1936/4.11.1936
	36.105:12	1 Speerspitze aus Knochen	Amerika/Südamerika/Argentinien/Feuerland	<Amerika>/<Süda	2.11.1936/4.11.1936

Please note that many designations in this list have been identified as faulty, outdated or as racist abuse since the inventories' original conception.

Bild	Inventarnummer	Objektbezeichnung	Herkunft	Ethnie	Eingangsdatum
				merika>/Patagonier	
	36.105:13	1 Speerspitze aus Knochen	Amerika/Südamerika/Argentinien/Feuerland	<Amerika>/<Südamerika>/Patagonier	2.11.1936/4.11.1936
	36.105:14	1 Speerspitze aus Feuerstein	Amerika/Südamerika/Argentinien/Feuerland	<Amerika>/<Südamerika>/Patagonier	2.11.1936/4.11.1936
	36.105:15	1 Feuersteinstück	Amerika/Südamerika/Argentinien/Feuerland	<Amerika>/<Südamerika>/Patagonier	2.11.1936/4.11.1936
	36.105:16	1 Feuersteinstück	Amerika/Südamerika/Argentinien/Feuerland	<Amerika>/<Südamerika>/Patagonier	2.11.1936/4.11.1936
	36.105:17	1 Feuersteinstück	Amerika/Südamerika/Argentinien/Feuerland	<Amerika>/<Südamerika>/Patagonier	2.11.1936/4.11.1936
	36.105:18	1 Holzkamm	Amerika/Südamerika/Bolivien/-/Uyuni		2.11.1936/4.11.1936
	36.105:19	1 Metall-Löffel	Amerika/Südamerika/Bolivien/-/Uyuni		2.11.1936/4.11.1936
	36.105:20	1 Metall-Löffel	Amerika/Südamerika/Bolivien/-/Uyuni		2.11.1936/4.11.1936
	36.105:21	1 Metall-Löffel	Amerika/Südamerika/Bolivien/-/Uyuni		2.11.1936/4.11.1936
	36.105:22	1 Bola	Amerika/Südamerika/Argentinien		2.11.1936/4.11.1936
	36.105:23	1 Paar Sporen	Amerika/Südamerika/Argentinien		2.11.1936/4.11.1936
	36.105:24	Zügel aus Leder	Amerika/Südamerika/Chile/-/Südchile		2.11.1936/4.11.1936
	36.105:25	1 Reitpeitsche (rebenque)	Amerika/Südamerika/Chile/-/Südchile		2.11.1936/4.11.1936
	36.105:26	1 Maté-Gefäß [Gefäß durchgestrichen], Kürbis mit Bombilla	Amerika/Südamerika/Argentinien		2.11.1936/4.11.1936
	36.105:27	1 Kürbisklapper	Amerika/Südamerika/Paraguay		2.11.1936/4.11.1936
	36.105:28	1 Flöte	Amerika/Südamerika/Paraguay		2.11.1936/4.11.1936
	36.105:29	1 Saiteninstrument	Amerika/Südamerika/Argentinien, Paraguay		2.11.1936/4.11.1936
	36.105:30	1 Kanu-Modell	Amerika/Südamerika/Argentinien/Feuerland	<Amerika>/<Südamerika>/Patagonier	2.11.1936/4.11.1936
	36.105:31	1 Schöpfkorb (Bestandteile zum Kanu-Modell)	Amerika/Südamerika/Argentinien/Feuerland	<Amerika>/<Südamerika>/Patagonier	2.11.1936/4.11.1936
	36.105:32	1 Ruder (Bestandteile zum Kanu-Modell)	Amerika/Südamerika/Argentinien/Feuerland	<Amerika>/<Südamerika>/Patagonie	2.11.1936/4.11.1936

Please note that many designations in this list have been identified as racist, outdated or as racist abuse since the inventories' original conception.

Bild	Inventarnummer	Objektbezeichnung	Herkunft	Ethnie	Eingangsdatum
				r	
	36.105:33	1 Ruder (Bestandteile zum Kanu-Modell)	Amerika/Südamerika/Argentinien/Feuerland	<Amerika>/<Südamerika>/Patagonier	2.11.1936/4.11.1936
	36.105:34	1 Halsband aus Muscheln	Amerika/Südamerika/Argentinien/Feuerland	<Amerika>/<Südamerika>/Patagonier	2.11.1936/4.11.1936
	36.105:35	1 Korb	Amerika/Südamerika/Argentinien/Feuerland	<Amerika>/<Südamerika>/Patagonier	2.11.1936/4.11.1936
	36.105:36	1 Bogen	Amerika/Südamerika/Argentinien/Feuerland	<Amerika>/<Südamerika>/Patagonier	2.11.1936/4.11.1936
	36.105:37	1 Halsband aus Samen	Amerika/Südamerika		2.11.1936/4.11.1936
	36.105:38	1 Armband aus Samen	Amerika/Südamerika		2.11.1936/4.11.1936
	36.105:39	1 Armband aus Samen	Amerika/Südamerika		2.11.1936/4.11.1936
	36.105:40	1 Schlangenhaut (Yarará?)	Amerika/Südamerika/Paraguay/-/Alto Paraná		2.11.1936/4.11.1936
	36.105:41	1 Bogen ohne Sehne (hatte eine Sehne aus Caraguatáfaser)	Amerika/Südamerika/Paraguay/-/Oberer Praná	<Amerika>/<Südamerika>/Caynguá, Caynguahá	2.11.1936/4.11.1936
	36.105:42	1 geflochtene Platte	Amerika/Südamerika/Chile		2.11.1936/4.11.1936
	36.105:43	1 Satz (14) Körbe	Amerika/Südamerika/Chile		2.11.1936/4.11.1936
	36.105:44	1 Satz (4) Körbe mit Deckel	Amerika/Südamerika/Chile		2.11.1936/4.11.1936
	36.105:45	1 Satz (3) kleine Körbe	Amerika/Südamerika/Chile		2.11.1936/4.11.1936
	36.105:46	1 Satz (4) kleine Körbe	Amerika/Südamerika/Chile		2.11.1936/4.11.1936
	36.105:47	1 Satz (6) kleine Körbe	Amerika/Südamerika/Chile		2.11.1936/4.11.1936
	36.105:48	1 Satz (6) kleine Körbe	Amerika/Südamerika/Chile		2.11.1936/4.11.1936
	36.105:49	1 Satz (20) kleine Körbe	Amerika/Südamerika/Chile		2.11.1936/4.11.1936
	36.105:50	1 kleiner Korb mit Fuß	Amerika/Südamerika/Chile		2.11.1936/4.11.1936
	36.105:51	1 kleine Flasche mit Deckel	Amerika/Südamerika/Chile		2.11.1936/4.11.1936
	36.109:1	1 Tongefäß mit Gesicht und Figuren	Amerika/Südamerika/Peru/-/Lima		3. Und 11.11.1936
	36.109:2	1 Tongefäß mit Gesicht und Henkel; Henkelkrug	Amerika/Südamerika/Peru/Nordküste Perus		3. und 11. 11. 1936
	36.109:3	1 Tongefäß mit Figur und Henkel; Henkelkrug, schwarzgrau	Amerika/Südamerika/Peru/Nordküste Perus		3. Und 11. 9. 1936
	36.109:4	1 Tongefäß mit Vogelkopf und Henkel; Henkelkrug	Amerika/Südamerika/Peru/Nordküste Perus		3. Und 11. 11. 1936

Please note that many designations in this list have been identified as faulty, outdated or as racist abuse since the inventories' original conception.

Bild	Inventarnummer	Objektbezeichnung	Herkunft	Ethnie	Eingangsdatum
	36.109:5	Tongefäß mit Gesicht einer Raubkatze, Steigbügelgefäß, schwarz	Amerika/Südamerika/Peru/Nordküste Perus		3. und. 11.11.1936
	36.109:6	1 Tongefäß mit Figur (Affe) und reliefiertem Noppenmuster	Amerika/Südamerika/Peru/Nordküste Perus		3. und 11.11.1936
	36.109:7	Tongefäß in Schlangeform mit Steigbügelausguss, schwarz; Figurengefäß	Amerika/Südamerika/Peru/Nordküste Perus		3. und 11. 11.1936
	36.113:1	1 Federgürtel	Amerika/Südamerika/Paraguay		27.11.1936
	36.114:1	1 Hängematte	Amerika/Südamerika/Paraguay/-/Chaco, nordöstlicher Chaco	<Amerika>/<Südamerika>/Chamacoco	30.11.1936
	36.115:1	1 Bambushülse mit Harz (Heilmittel)	Amerika/Zentralamerika/Guatemala		8.12.1936
	36.116:1	1 Brust-und Halsschmuck aus Leder, mit Perlen besetzt	Amerika/Nordamerika/USA/Süd Dakota, Nebraska	<Amerika>/<Nordamerika>/Sioux/Dakota	3.12.1936
	36.116:2	1 Paar Lederschuhe mit Perlen besetzt	Amerika/Nordamerika/USA/Süd Dakota, Nebraska	<Amerika>/<Nordamerika>/Sioux/Dakota	3.12.1936
	36.116:3	1 Lederbeutel mit Perlen besetzt	Amerika/Nordamerika/USA/Süd Dakota, Nebraska	<Amerika>/<Nordamerika>/Sioux/Dakota	3.12.1936
	36.116:4	1 Tanzstab mit zwei kleinen Hörnern besetzt	Amerika/Nordamerika/USA/Süd Dakota, Nebraska	<Amerika>/<Nordamerika>/Sioux/Dakota	3.12.1936
	36.116:5	1 Pfeife aus Stein mit Gesicht und Inschrift: Captain Brant 1763	Amerika/Nordamerika/USA/Süd Dakota, Nebraska	<Amerika>/<Nordamerika>/Sioux/Dakota	3.12.1936
	36.122:1	Ton-Bruchstück (Kopf)	Amerika/Karibische Inseln/Dominikanische Republik/-/Santo Domingo	<Amerika>/<Mittelamerika>/Taino	25.7.1936
	36.122:2	Ton-Bruchstück (Kopf)	Amerika/Karibische Inseln/Dominikanische Republik/-/Santo Domingo	<Amerika>/<Mittelamerika>/Taino	25.7.1936
	36.122:3	Ton-Bruchstück (Kopf)	Amerika/Karibische Inseln/Dominikanische Republik/-/Santo Domingo	<Amerika>/<Mittelamerika>/Taino	25.7.1936
	36.122:4	Ton-Bruchstück (Kopf)	Amerika/Karibische Inseln/Dominikanische Republik/-/Santo Domingo	<Amerika>/<Mittelamerika>/Taino	25.7.1936

Please note that many designations in this list have been identified as faulty, outdated or as racist abuse since the inventories' original conception.

Bild	Inventarnummer	Objektbezeichnung	Herkunft	Ethnie	Eingangsdatum
	36.122:5	Ton-Bruchstück (Kopf)	Amerika/Karibische Inseln/Dominikanische Republik/-/Santo Domingo	<Amerika>/<Mittelamerika>/Taino	25.7.1936
	36.122:6	Ton-Bruchstück (Kopf)	Amerika/Karibische Inseln/Dominikanische Republik/-/Santo Domingo	<Amerika>/<Mittelamerika>/Taino	25.7.1936
	36.122:7	Ton-Bruchstück (Kopf)	Amerika/Karibische Inseln/Dominikanische Republik/-/Santo Domingo	<Amerika>/<Mittelamerika>/Taino	25.7.1936
	36.122:8	Ton-Bruchstück (Kopf)	Amerika/Karibische Inseln/Dominikanische Republik/-/Santo Domingo	<Amerika>/<Mittelamerika>/Taino	25.7.1936
	36.122:9	Ton-Bruchstück (Kopf)	Amerika/Karibische Inseln/Dominikanische Republik/-/Santo Domingo	<Amerika>/<Mittelamerika>/Taino	25.7.1936
	36.122:10	Ton-Bruchstück (Kopf)	Amerika/Karibische Inseln/Dominikanische Republik/-/Santo Domingo	<Amerika>/<Mittelamerika>/Taino	25.7.1936
	36.122:11	Ton-Bruchstück (Kopf)	Amerika/Karibische Inseln/Dominikanische Republik/-/Santo Domingo	<Amerika>/<Mittelamerika>/Taino	25.7.1936
	36.122:12	Ton-Bruchstück (Kopf)	Amerika/Karibische Inseln/Dominikanische Republik/-/Santo Domingo	<Amerika>/<Mittelamerika>/Taino	25.7.1936
	36.122:13	Ton-Bruchstück (Kopf)	Amerika/Karibische Inseln/Dominikanische Republik/-/Santo Domingo	<Amerika>/<Mittelamerika>/Taino	25.7.1936
	36.122:14	Ton-Bruchstück (Kopf)	Amerika/Karibische Inseln/Dominikanische Republik/-/Santo Domingo	<Amerika>/<Mittelamerika>/Taino	25.7.1936
	36.122:15	Ton-Bruchstück (Kopf)	Amerika/Karibische Inseln/Dominikanische Republik/-/Santo Domingo	<Amerika>/<Mittelamerika>/Taino	25.7.1936
	36.122:16	Ton-Bruchstück (Kopf)	Amerika/Karibische Inseln/Dominikanische Republik/-/Santo Domingo	<Amerika>/<Mittelamerika>/Taino	25.7.1936

Please note that many designations in this list have been identified as faulty, outdated or racist abuse since the inventories original conception.

Bild	Inventarnummer	Objektbezeichnung	Herkunft	Ethnie	Eingangsdatum
					
	36.122:17	Ton-Bruchstück (Kopf)	Amerika/Karibische Inseln/Dominikanische Republik/-/Santo Domingo	<Amerika>/<Mittelamerika>/Taino	25.7.1936
	36.122:18	Ton-Bruchstück (Kopf)	Amerika/Karibische Inseln/Dominikanische Republik/-/Santo Domingo	<Amerika>/<Mittelamerika>/Taino	25.7.1936
	36.122:19	Ton-Bruchstück (Kopf)	Amerika/Karibische Inseln/Dominikanische Republik/-/Santo Domingo	<Amerika>/<Mittelamerika>/Taino	25.7.1936
	36.122:20	Ton-Bruchstück (Kopf)	Amerika/Karibische Inseln/Dominikanische Republik/-/Santo Domingo	<Amerika>/<Mittelamerika>/Taino	25.7.1936
	36.122:21	Ton-Bruchstück (Kopf)	Amerika/Karibische Inseln/Dominikanische Republik/-/Santo Domingo	<Amerika>/<Mittelamerika>/Taino	25.7.1936
	36.122:22	1 Ton-Bruchstück (Kopf)	Amerika/Karibische Inseln/Dominikanische Republik/-/Santo Domingo	<Amerika>/<Mittelamerika>/Taino	25.7.1936
	36.122:23	Ton-Bruchstück (Kopf)	Amerika/Karibische Inseln/Dominikanische Republik/-/Santo Domingo	<Amerika>/<Mittelamerika>/Taino	25.7.1936
	36.122:24	Ton-Bruchstück (Kopf)	Amerika/Karibische Inseln/Dominikanische Republik/-/Santo Domingo	<Amerika>/<Mittelamerika>/Taino	25.7.1936
	36.122:25	Ton-Bruchstück (Kopf)	Amerika/Karibische Inseln/Dominikanische Republik/-/Santo Domingo	<Amerika>/<Mittelamerika>/Taino	25.7.1936
	36.122:26	Ton-Bruchstück (Kopf)	Amerika/Karibische Inseln/Dominikanische Republik/-/Santo Domingo	<Amerika>/<Mittelamerika>/Taino	25.7.1936
	36.122:27	Ton-Bruchstück (Kopf)	Amerika/Karibische Inseln/Dominikanische Republik/-/Santo Domingo	<Amerika>/<Mittelamerika>/Taino	25.7.1936

Please note that many designations in this list have been identified as faulty, outdated or as racist abuse since the inventories original conception.

Bild	Inventarnummer	Objektbezeichnung	Herkunft	Ethnie	Eingangsdatum
					
	36.122:28	1 Ton-Bruchstück (Kopf)	Amerika/Karibische Inseln/Dominikanische Republik/-/Santo Domingo	<Amerika>/<Mittelamerika>/Taino	25.7.1936
	36.122:29	Ton-Bruchstück (Kopf)	Amerika/Karibische Inseln/Dominikanische Republik/-/Santo Domingo	<Amerika>/<Mittelamerika>/Taino	25.7.1936
	36.122:30	Ton-Bruchstück (Kopf)	Amerika/Karibische Inseln/Dominikanische Republik/-/Santo Domingo	<Amerika>/<Mittelamerika>/Taino	25.7.1936
	36.122:31	Ton-Bruchstück (Kopf)	Amerika/Karibische Inseln/Dominikanische Republik/-/Santo Domingo	<Amerika>/<Mittelamerika>/Taino	25.7.1936
	36.122:32	Ton-Bruchstück (Kopf)	Amerika/Karibische Inseln/Dominikanische Republik/-/Santo Domingo	<Amerika>/<Mittelamerika>/Taino	25.7.1936
	36.122:33	Ton-Bruchstück (Kopf)	Amerika/Karibische Inseln/Dominikanische Republik/-/Santo Domingo	<Amerika>/<Mittelamerika>/Taino	25.7.1936
	36.122:34	Ton-Bruchstück (Kopf)	Amerika/Karibische Inseln/Dominikanische Republik/-/Santo Domingo	<Amerika>/<Mittelamerika>/Taino	25.7.1936
	36.122:35	Ton-Bruchstück (Kopf)	Amerika/Karibische Inseln/Dominikanische Republik/-/Santo Domingo	<Amerika>/<Mittelamerika>/Taino	25.7.1936
	36.122:36	Ton-Bruchstück (Kopf)	Amerika/Karibische Inseln/Dominikanische Republik/-/Santo Domingo	<Amerika>/<Mittelamerika>/Taino	25.7.1936
	36.122:37	Ton-Bruchstück (Kopf)	Amerika/Karibische Inseln/Dominikanische Republik/-/Santo Domingo	<Amerika>/<Mittelamerika>/Taino	25.7.1936
	36.122:38	Ton-Bruchstück (Kopf)	Amerika/Karibische Inseln/Dominikanische Republik/-/Santo Domingo	<Amerika>/<Mittelamerika>/Taino	25.7.1936

Please note that many designations in this list have been identified as faulty, outdated or as racist abuse since the inventory's original conception.

Bild	Inventarnummer	Objektbezeichnung	Herkunft	Ethnie	Eingangsdatum
	36.122:39	Ton-Bruchstück (Kopf)	Amerika/Karibische Inseln/Dominikanische Republik/-/Santo Domingo	<Amerika>/<Mittelamerika>/Taino	25.7.1936
	36.122:40	Ton-Bruchstück (Kopf)	Amerika/Karibische Inseln/Dominikanische Republik/-/Santo Domingo	<Amerika>/<Mittelamerika>/Taino	25.7.1936
	36.122:41	Ton-Bruchstück (Kopf)	Amerika/Karibische Inseln/Dominikanische Republik/-/Santo Domingo	<Amerika>/<Mittelamerika>/Taino	25.7.1936
	36.122:42	Ton-Bruchstück (Kopf)	Amerika/Karibische Inseln/Dominikanische Republik/-/Santo Domingo	<Amerika>/<Mittelamerika>/Taino	25.7.1936
	36.122:43	Ton-Bruchstück (Kopf)	Amerika/Karibische Inseln/Dominikanische Republik/-/Santo Domingo	<Amerika>/<Mittelamerika>/Taino	25.7.1936
	36.122:44	Ton-Bruchstück (Kopf)	Amerika/Karibische Inseln/Dominikanische Republik/-/Santo Domingo	<Amerika>/<Mittelamerika>/Taino	25.7.1936
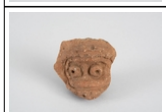	36.122:45	Ton-Bruchstück (Kopf)	Amerika/Karibische Inseln/Dominikanische Republik/-/Santo Domingo	<Amerika>/<Mittelamerika>/Taino	25.7.1936
	36.122:46	Ton-Bruchstück (Kopf)	Amerika/Karibische Inseln/Dominikanische Republik/-/Santo Domingo	<Amerika>/<Mittelamerika>/Taino	25.7.1936
	36.122:47	Ton-Bruchstück (Kopf)	Amerika/Karibische Inseln/Dominikanische Republik/-/Santo Domingo	<Amerika>/<Mittelamerika>/Taino	25.7.1936
	36.122:48	Ton-Bruchstück (Kopf)	Amerika/Karibische Inseln/Dominikanische Republik/-/Santo Domingo	<Amerika>/<Mittelamerika>/Taino	25.7.1936
	36.122:49	Ton-Bruchstück (Kopf)	Amerika/Karibische Inseln/Dominikanische Republik/-/Santo Domingo	<Amerika>/<Mittelamerika>/Taino	25.7.1936
	36.122:50	Ton-Bruchstück (Kopf)	Amerika/Karibische Inseln/Dominikanische Republik/-/Santo Domingo	<Amerika>/<Mittelamerika>/Taino	25.7.1936

Please note that many designations in this list have been identified as faulty, outdated or as racist abuse since the inventories original conception.

Bild	Inventarnummer	Objektbezeichnung	Herkunft	Ethnie	Eingangsdatum
					
	36.122:51	Ton-Bruchstück (Kopf)	Amerika/Karibische Inseln/Dominikanische Republik/-/Santo Domingo	<Amerika>/<Mittelamerika>/Taino	25.7.1936
	36.122:52	Ton-Bruchstück (Kopf)	Amerika/Karibische Inseln/Dominikanische Republik/-/Santo Domingo	<Amerika>/<Mittelamerika>/Taino	25.7.1936
	36.122:53	Ton-Bruchstück (Kopf)	Amerika/Karibische Inseln/Dominikanische Republik/-/Santo Domingo	<Amerika>/<Mittelamerika>/Taino	25.7.1936
	36.122:54	1 Ton-Bruchstück (Kopf)	Amerika/Karibische Inseln/Dominikanische Republik/-/Santo Domingo	<Amerika>/<Mittelamerika>/Taino	25.7.1936
	36.122:55	1 Ton-Bruchstück (Kopf)	Amerika/Karibische Inseln/Dominikanische Republik/-/Santo Domingo	<Amerika>/<Mittelamerika>/Taino	25.7.1936
	36.122:56	1 Ton-Bruchstück (Kopf)	Amerika/Karibische Inseln/Dominikanische Republik/-/Santo Domingo	<Amerika>/<Mittelamerika>/Taino	25.7.1936
	36.122:57	1 Ton-Bruchstück (Kopf)	Amerika/Karibische Inseln/Dominikanische Republik/-/Santo Domingo	<Amerika>/<Mittelamerika>/Taino	25.7.1936
	36.122:58	1 Ton-Bruchstück (Kopf)	Amerika/Karibische Inseln/Dominikanische Republik/-/Santo Domingo	<Amerika>/<Mittelamerika>/Taino	25.7.1936
	36.122:59	1 Ton-Bruchstück (Kopf)	Amerika/Karibische Inseln/Dominikanische Republik/-/Santo Domingo	<Amerika>/<Mittelamerika>/Taino	25.7.1936
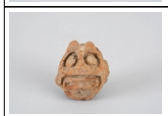	36.122:60	1 Ton-Bruchstück (Kopf)	Amerika/Karibische Inseln/Dominikanische Republik/-/Santo Domingo	<Amerika>/<Mittelamerika>/Taino	25.7.1936
	36.122:61	1 Ton-Bruchstück (Kopf)	Amerika/Karibische Inseln/Dominikanische Republik/-/Santo Domingo	<Amerika>/<Mittelamerika>/Taino	25.7.1936

Please note that many designations in this list have been identified as faulty, outdated or a racist abuse since the inventories original conception.

Bild	Inventarnummer	Objektbezeichnung	Herkunft	Ethnie	Eingangsdatum
					
	36.122:62	1 Ton-Bruchstück (Kopf)	Amerika/Karibische Inseln/Dominikanische Republik/-/Santo Domingo	<Amerika>/<Mittelamerika>/Taino	25.7.1936
	36.122:63	1 Ton-Bruchstück (Kopf)	Amerika/Karibische Inseln/Dominikanische Republik/-/Santo Domingo	<Amerika>/<Mittelamerika>/Taino	25.7.1936
	36.122:64	1 Ton-Bruchstück (Henkel mit Kopf)	Amerika/Karibische Inseln/Dominikanische Republik/-/Santo Domingo	<Amerika>/<Mittelamerika>/Taino	25.7.1936
	36.122:65	1 Ton-Bruchstück (Kopf)	Amerika/Karibische Inseln/Dominikanische Republik/-/Santo Domingo	<Amerika>/<Mittelamerika>/Taino	25.7.1936
	36.122:66	1 Ton-Bruchstück (Kopf)	Amerika/Karibische Inseln/Dominikanische Republik/-/Santo Domingo	<Amerika>/<Mittelamerika>/Taino	25.7.1936
	36.122:67	1 Ton-Bruchstück (Kopf)	Amerika/Karibische Inseln/Dominikanische Republik/-/Santo Domingo	<Amerika>/<Mittelamerika>/Taino	25.7.1936
	36.122:69	1 Ton-Bruchstück (Kopf)	Amerika/Karibische Inseln/Dominikanische Republik/-/Santo Domingo	<Amerika>/<Mittelamerika>/Taino	25.7.1936
	36.122:70	1 Ton-Bruchstück (Kopf) [gesehen: kleiner Tonknauf mit Spitze]	Amerika/Karibische Inseln/Dominikanische Republik/-/Santo Domingo	<Amerika>/<Mittelamerika>/Taino	25.7.1936
	36.122:71	1 Idol aus Granit	Amerika/Karibische Inseln/Dominikanische Republik/-/Santo Domingo	<Amerika>/<Mittelamerika>/Taino	25.7.1936
	36.122:72	1 Idol aus Sandstein	Amerika/Karibische Inseln/Dominikanische Republik/-/Santo Domingo	<Amerika>/<Mittelamerika>/Taino	25.7.1936
	36.122:73	Kleine Figur aus Stein	Amerika/Karibische Inseln/Dominikanische Republik/-/Santo Domingo	<Amerika>/<Mittelamerika>/Taino	25.7.1936
	36.122:74	Kleiner Kopf aus Stein, abgebrochen	Amerika/Karibische Inseln/Dominikanische Republik/-/Santo Domingo	<Amerika>/<Mittelamerika>/Taino	25.7.1936

Please note that many designations in this list have been identified as faulty, outdated or racist abuse since the inventories original conception.

Bild	Inventarnummer	Objektbezeichnung	Herkunft	Ethnie	Eingangsdatum
	36.122:75	Doppelbeil	Amerika/Karibische Inseln/Dominikanische Republik/-/Santo Domingo	<Amerika>/<Mittelamerika>/Taino	25.7.1936
	36.122:76	Doppelbeil	Amerika/Karibische Inseln/Dominikanische Republik/-/Santo Domingo	<Amerika>/<Mittelamerika>/Taino	25.7.1936
	36.122:77	1 Beilklinge	Amerika/Karibische Inseln/Dominikanische Republik/-/Santo Domingo	<Amerika>/<Mittelamerika>/Taino	25.7.1936
	36.122:78	Mahlstein mit Loch (Getreidemühle)	Amerika/Karibische Inseln/Dominikanische Republik/-/Santo Domingo	<Amerika>/<Mittelamerika>/Taino	25.7.1936
	36.122:79	Kugel zu Getreidemühle zu 36.122:78 gehörend	Amerika/Karibische Inseln/Dominikanische Republik/-/Santo Domingo	<Amerika>/<Mittelamerika>/Taino	25.7.1936
	36.122:80	Werkzeug? (hammerartig)	Amerika/Karibische Inseln/Dominikanische Republik/-/Santo Domingo	<Amerika>/<Mittelamerika>/Taino	25.7.1936
	36.122:81	Doppelbeil	Amerika/Karibische Inseln/Dominikanische Republik/-/Santo Domingo	<Amerika>/<Mittelamerika>/Taino	25.7.1936
	36.122:82	Doppelbeil	Amerika/Karibische Inseln/Dominikanische Republik/-/Santo Domingo	<Amerika>/<Mittelamerika>/Taino	25.7.1936
	36.122:83	Doppelbeil	Amerika/Karibische Inseln/Dominikanische Republik/-/Santo Domingo	<Amerika>/<Mittelamerika>/Taino	25.7.1936
	36.122:84	Doppelbeil	Amerika/Karibische Inseln/Dominikanische Republik/-/Santo Domingo	<Amerika>/<Mittelamerika>/Taino	25.7.1936
	36.122:85	Doppelbeil	Amerika/Karibische Inseln/Dominikanische Republik/-/Santo Domingo	<Amerika>/<Mittelamerika>/Taino	25.7.1936
	36.122:86	1 Urnenbruchstück (Vase mit Verzierung)	Amerika/Karibische Inseln/Dominikanische Republik/-/Santo Domingo	<Amerika>/<Mittelamerika>/Taino	25.7.1936

Please note that many designations in this list have been identified as faulty, outdated or as racist abuse since the inventories original conception.

Bild	Inventarnummer	Objektbezeichnung	Herkunft	Ethnie	Eingangsdatum
	36.122:87	1 Urnenbruchstück (Vase), Schildkröten- oder Froschform	Amerika/Karibische Inseln/Dominikanische Republik/-/Santo Domingo	<Amerika>/<Mittelamerika>/Taino	25.7.1936
	36.122:88	Maisstampfer mit Gesicht	Amerika/Karibische Inseln/Dominikanische Republik/-/Santo Domingo	<Amerika>/<Mittelamerika>/Taino	25.7.1936
	36.122:89	1 Maisstampfer mit Gesicht	Amerika/Karibische Inseln/Dominikanische Republik/-/Santo Domingo	<Amerika>/<Mittelamerika>/Taino	25.7.1936
	36.122:90	Maisstampfer aus Stein mit Gesicht	Amerika/Karibische Inseln/Dominikanische Republik/-/Santo Domingo	<Amerika>/<Mittelamerika>/Taino	25.7.1936
	36.122:91	Abschlag aus Stein	Amerika/Karibische Inseln/Dominikanische Republik/-/Santo Domingo	<Amerika>/<Mittelamerika>/Taino	25.7.1936
	36.122:92	Abschlag aus Stein	Amerika/Karibische Inseln/Dominikanische Republik/-/Santo Domingo	<Amerika>/<Mittelamerika>/Taino	25.7.1936
	36.122:93	Abschlag aus Stein	Amerika/Karibische Inseln/Dominikanische Republik/-/Santo Domingo	<Amerika>/<Mittelamerika>/Taino	25.7.1936
	36.122:94	Abschlag aus Stein	Amerika/Karibische Inseln/Dominikanische Republik/-/Santo Domingo	<Amerika>/<Mittelamerika>/Taino	25.7.1936
	36.122:95	Abschlag aus Stein	Amerika/Karibische Inseln/Dominikanische Republik/-/Santo Domingo	<Amerika>/<Mittelamerika>/Taino	25.7.1936
	36.122:96	Abschlag aus Stein	Amerika/Karibische Inseln/Dominikanische Republik/-/Santo Domingo	<Amerika>/<Mittelamerika>/Taino	25.7.1936
	36.122:97	Abschlag aus Stein	Amerika/Karibische Inseln/Dominikanische Republik/-/Santo Domingo	<Amerika>/<Mittelamerika>/Taino	25.7.1936
	36.122:98	1 Tonbruchstück (Kopf)	Amerika/Karibische Inseln/Dominikanische Republik/-/Santo Domingo	<Amerika>/<Mittelamerika>/Taino	25.7.1936

Please note that many designations in this list have been identified as faulty, outdated or as racist abuse since the inventories original conception.

Bild	Inventarnummer	Objektbezeichnung	Herkunft	Ethnie	Eingangsdatum
	36.122:99	1 Tonbruchstück (Kopf)	Amerika/Karibische Inseln/Dominikanische Republik/-/Santo Domingo	<Amerika>/<Mittelamerika>/Taino	25.7.1936
	36.122:100	1 Tonbruchstück (Kopf)	Amerika/Karibische Inseln/Dominikanische Republik/-/Santo Domingo	<Amerika>/<Mittelamerika>/Taino	25.7.1936
	36.122:101	1 Tonbruchstück (Kopf)	Amerika/Karibische Inseln/Dominikanische Republik/-/Santo Domingo	<Amerika>/<Mittelamerika>/Taino	25.7.1936
	36.122:102	1 Tonbruchstück (Kopf)	Amerika/Karibische Inseln/Dominikanische Republik/-/Santo Domingo	<Amerika>/<Mittelamerika>/Taino	25.7.1936
	36.122:103	1 Tonbruchstück (Kopf)	Amerika/Karibische Inseln/Dominikanische Republik/-/Santo Domingo	<Amerika>/<Mittelamerika>/Taino	25.7.1936
	36.122:104	1 Tonbruchstück (Kopf)	Amerika/Karibische Inseln/Dominikanische Republik/-/Santo Domingo	<Amerika>/<Mittelamerika>/Taino	25.7.1936
	36.122:105	1 Tonbruchstück (Kopf)	Amerika/Karibische Inseln/Dominikanische Republik/-/Santo Domingo	<Amerika>/<Mittelamerika>/Taino	25.7.1936
	36.122:106	1 Tonbruchstück (Tierkopf)	Amerika/Karibische Inseln/Dominikanische Republik/-/Santo Domingo	<Amerika>/<Mittelamerika>/Taino	25.7.1936
	36.122:107	1 Tonbruchstück (Kopf)	Amerika/Karibische Inseln/Dominikanische Republik/-/Santo Domingo	<Amerika>/<Mittelamerika>/Taino	25.7.1936
	36.122:108	1 Tonbruchstück (Kopf)	Amerika/Karibische Inseln/Dominikanische Republik/-/Santo Domingo	<Amerika>/<Mittelamerika>/Taino	25.7.1936
	36.122:109	1 Tonbruchstück (Kopf)	Amerika/Karibische Inseln/Dominikanische Republik/-/Santo Domingo	<Amerika>/<Mittelamerika>/Taino	25.7.1936
	36.122:110	1 Tonbruchstück (Tierkopf)	Amerika/Karibische Inseln/Dominikanische Republik/-/Santo Domingo	<Amerika>/<Mittelamerika>/Taino	25.7.1936

Please note that many designations in this list have been identified as faulty, outdated or racist abuse since the inventories original conception.

Bild	Inventarnummer	Objektbezeichnung	Herkunft	Ethnie	Eingangsdatum
					
	36.122:111	1 Tonbruchstück (Kopf)	Amerika/Karibische Inseln/Dominikanische Republik/-/Santo Domingo	<Amerika>/<Mittelamerika>/Taino	25.7.1936
	36.122:112	1 Tonbruchstück (Kopf)	Amerika/Karibische Inseln/Dominikanische Republik/-/Santo Domingo	<Amerika>/<Mittelamerika>/Taino	25.7.1936
	36.122:113	1 Tonbruchstück (Kopf)	Amerika/Karibische Inseln/Dominikanische Republik/-/Santo Domingo	<Amerika>/<Mittelamerika>/Taino	25.7.1936
	36.122:114	1 Tonbruchstück (Kopf)	Amerika/Karibische Inseln/Dominikanische Republik/-/Santo Domingo	<Amerika>/<Mittelamerika>/Taino	25.7.1936
	36.122:115	kleine Beilklinge	Amerika/Karibische Inseln/Dominikanische Republik/-/Santo Domingo	<Amerika>/<Mittelamerika>/Taino	25.7.1936
	36.122:116	kleine Beilklinge	Amerika/Karibische Inseln/Dominikanische Republik/-/Santo Domingo	<Amerika>/<Mittelamerika>/Taino	25.7.1936
	36.122:117	kleine Beilklinge	Amerika/Karibische Inseln/Dominikanische Republik/-/Santo Domingo	<Amerika>/<Mittelamerika>/Taino	25.7.1936
	36.122:118	kleine Beilklinge	Amerika/Karibische Inseln/Dominikanische Republik/-/Santo Domingo	<Amerika>/<Mittelamerika>/Taino	25.7.1936
	36.122:119	1 kleine Beilklinge (aus grünem Stein)	Amerika/Karibische Inseln/Dominikanische Republik/-/Santo Domingo	<Amerika>/<Mittelamerika>/Taino	25.7.1936
	36.122:120	kleine Beilklinge	Amerika/Karibische Inseln/Dominikanische Republik/-/Santo Domingo	<Amerika>/<Mittelamerika>/Taino	25.7.1936
	36.122:121	kleine Beilklinge	Amerika/Karibische Inseln/Dominikanische Republik/-/Santo Domingo	<Amerika>/<Mittelamerika>/Taino	25.7.1936

Please note that many designations in this list have been identified as faulty, outdated or as racist abuse since the inventories original conception.

Bild	Inventarnummer	Objektbezeichnung	Herkunft	Ethnie	Eingangsdatum
					
	36.122:122	kleine Beilklinge	Amerika/Karibische Inseln/Dominikanische Republik/-/Santo Domingo	<Amerika>/<Mittelamerika>/Taino	25.7.1936
	36.122:123	1 kleine Beilklinge aus Stein	Amerika/Karibische Inseln/Dominikanische Republik/-/Santo Domingo	<Amerika>/<Mittelamerika>/Taino	25.7.1936
	36.122:124	1 kleine Beilklinge	Amerika/Karibische Inseln/Dominikanische Republik/-/Santo Domingo	<Amerika>/<Mittelamerika>/Taino	25.7.1936
	36.122:125	kleine Beilklinge	Amerika/Karibische Inseln/Dominikanische Republik/-/Santo Domingo	<Amerika>/<Mittelamerika>/Taino	25.7.1936
	36.122:126	kleine Beilklinge	Amerika/Karibische Inseln/Dominikanische Republik/-/Santo Domingo	<Amerika>/<Mittelamerika>/Taino	25.7.1936
	36.122:127	kleine Beilklinge	Amerika/Karibische Inseln/Dominikanische Republik/-/Santo Domingo	<Amerika>/<Mittelamerika>/Taino	25.7.1936
	36.122:128	kleine Beilklinge	Amerika/Karibische Inseln/Dominikanische Republik/-/Santo Domingo	<Amerika>/<Mittelamerika>/Taino	25.7.1936
	36.122:129	kleine Beilklinge aus Stein	Amerika/Karibische Inseln/Dominikanische Republik/-/Santo Domingo	<Amerika>/<Mittelamerika>/Taino	25.7.1936
	36.122:130	kleine Beilklinge	Amerika/Karibische Inseln/Dominikanische Republik/-/Santo Domingo	<Amerika>/<Mittelamerika>/Taino	25.7.1936
	36.122:131	kleine Beilklinge	Amerika/Karibische Inseln/Dominikanische Republik/-/Santo Domingo	<Amerika>/<Mittelamerika>/Taino	25.7.1936
	36.122:132	kleine Beilklinge	Amerika/Karibische Inseln/Dominikanische Republik/-/Santo Domingo	<Amerika>/<Mittelamerika>/Taino	25.7.1936

Please note that many designations in this list have been identified as faulty, outdated or as racist abuse since the inventories original conception.

Bild	Inventarnummer	Objektbezeichnung	Herkunft	Ethnie	Eingangsdatum
	36.122:133	kleine Beilklinge	Amerika/Karibische Inseln/Dominikanische Republik/-/Santo Domingo	<Amerika>/<Mittelamerika>/Taino	25.7.1936
	36.122:134	kleine Beilklinge	Amerika/Karibische Inseln/Dominikanische Republik/-/Santo Domingo	<Amerika>/<Mittelamerika>/Taino	25.7.1936
	36.122:135	kleine Beilklinge	Amerika/Karibische Inseln/Dominikanische Republik/-/Santo Domingo	<Amerika>/<Mittelamerika>/Taino	25.7.1936
	36.122:136	kleine Beilklinge	Amerika/Karibische Inseln/Dominikanische Republik/-/Santo Domingo	<Amerika>/<Mittelamerika>/Taino	25.7.1936
	36.122:137	kleine Beilklinge	Amerika/Karibische Inseln/Dominikanische Republik/-/Santo Domingo	<Amerika>/<Mittelamerika>/Taino	25.7.1936
	36.122:138	mittelgroße Beilklinge	Amerika/Karibische Inseln/Dominikanische Republik/-/Santo Domingo	<Amerika>/<Mittelamerika>/Taino	25.7.1936
	36.122:139	mittelgroße Beilklinge	Amerika/Karibische Inseln/Dominikanische Republik/-/Santo Domingo	<Amerika>/<Mittelamerika>/Taino	25.7.1936
	36.122:140	mittelgroße Beilklinge	Amerika/Karibische Inseln/Dominikanische Republik/-/Santo Domingo	<Amerika>/<Mittelamerika>/Taino	25.7.1936
	36.122:141	mittelgroße Beilklinge	Amerika/Karibische Inseln/Dominikanische Republik/-/Santo Domingo	<Amerika>/<Mittelamerika>/Taino	25.7.1936
	36.122:142	mittelgroße Beilklinge	Amerika/Karibische Inseln/Dominikanische Republik/-/Santo Domingo	<Amerika>/<Mittelamerika>/Taino	25.7.1936
	36.122:143	mittelgroße Beilklinge	Amerika/Karibische Inseln/Dominikanische Republik/-/Santo Domingo	<Amerika>/<Mittelamerika>/Taino	25.7.1936
	36.122:144	große Beilklinge	Amerika/Karibische Inseln/Dominikanische Republik/-/Santo Domingo	<Amerika>/<Mittelamerika>/Taino	25.7.1936

Please note that many designations in this list have been identified as faulty, outdated or racist abuse since the inventories original conception.

Bild	Inventarnummer	Objektbezeichnung	Herkunft	Ethnie	Eingangsdatum
					
	36.122:145	große Beilklinge	Amerika/Karibische Inseln/Dominikanische Republik/-/Santo Domingo	<Amerika>/<Mittelamerika>/Taino	25.7.1936
	36.122:146	große Beilklinge	Amerika/Karibische Inseln/Dominikanische Republik/-/Santo Domingo	<Amerika>/<Mittelamerika>/Taino	25.7.1936
	36.122:147	große Beilklinge	Amerika/Karibische Inseln/Dominikanische Republik/-/Santo Domingo	<Amerika>/<Mittelamerika>/Taino	25.7.1936
	36.122:148	große Beilklinge	Amerika/Karibische Inseln/Dominikanische Republik/-/Santo Domingo	<Amerika>/<Mittelamerika>/Taino	25.7.1936
	36.122:149	große Beilklinge	Amerika/Karibische Inseln/Dominikanische Republik/-/Santo Domingo	<Amerika>/<Mittelamerika>/Taino	25.7.1936
	36.122:150	Steinkugel	Amerika/Karibische Inseln/Dominikanische Republik/-/Santo Domingo	<Amerika>/<Mittelamerika>/Taino	25.7.1936
	36.122:151	Steinkugel, abgeflacht	Amerika/Karibische Inseln/Dominikanische Republik/-/Santo Domingo	<Amerika>/<Mittelamerika>/Taino	25.7.1936
	36.122:152	1 Idol aus Stein (stehende menschliche Figur, Anhänger)	Amerika/Karibische Inseln/Dominikanische Republik/-/Santo Domingo	<Amerika>/<Mittelamerika>/Taino	25.7.1936
	36.122:153	Idol aus Stein	Amerika/Karibische Inseln/Dominikanische Republik/-/Santo Domingo	<Amerika>/<Mittelamerika>/Taino	25.7.1936
	36.122:154	1 Idol aus Stein	Amerika/Karibische Inseln/Dominikanische Republik/-/Santo Domingo	<Amerika>/<Mittelamerika>/Taino	25.7.1936
	36.122:155	Idol aus Stein	Amerika/Karibische Inseln/Dominikanische Republik/-/Santo Domingo	<Amerika>/<Mittelamerika>/Taino	25.7.1936
	36.122:156	1 Idol aus Stein	Amerika/Karibische Inseln/Dominikanische Republik/-/Santo Domingo	<Amerika>/<Mittelamerika>/Taino	25.7.1936

Please note that many designations in this list have been identified as faulty, outdated or racist abuse since the inventories original conception.

Bild	Inventarnummer	Objektbezeichnung	Herkunft	Ethnie	Eingangsdatum
	36.122:157	Idol aus Stein	Amerika/Karibische Inseln/Dominikanische Republik/-/Santo Domingo	<Amerika>/<Mittelamerika>/Taino	25.7.1936
	36.122:158	Kette aus Steinperlen und Muscheln	Amerika/Karibische Inseln/Dominikanische Republik/-/Santo Domingo	<Amerika>/<Mittelamerika>/Taino	25.7.1936
	36.122:159	1 Tonvase	Amerika/Karibische Inseln/Dominikanische Republik/-/Santo Domingo	<Amerika>/<Mittelamerika>/Taino	25.7.1936
	36.122:160	1 kleines Idol	Amerika/Karibische Inseln/Dominikanische Republik/-/Santo Domingo	<Amerika>/<Mittelamerika>/Taino	25.7.1936
	36.122:161	großes Doppelbeil	Amerika/Karibische Inseln/Dominikanische Republik/-/Santo Domingo	<Amerika>/<Mittelamerika>/Taino	25.7.1936
	36.122:162	Stampfer aus Stein mit Gesicht	Amerika/Karibische Inseln/Dominikanische Republik/-/Santo Domingo	<Amerika>/<Mittelamerika>/Taino	25.7.1936
	36.122:163	Stampfer in Tierkopfform (Bruch)	Amerika/Karibische Inseln/Dominikanische Republik/-/Santo Domingo	<Amerika>/<Mittelamerika>/Taino	25.7.1936
	36.122:164	kleines Steinwerkzeug	Amerika/Karibische Inseln/Dominikanische Republik/-/Santo Domingo	<Amerika>/<Mittelamerika>/Taino	25.7.1936
	36.122:165	kleines Steinwerkzeug	Amerika/Karibische Inseln/Dominikanische Republik/-/Santo Domingo	<Amerika>/<Mittelamerika>/Taino	25.7.1936
	36.122:166	kleines Steinwerkzeug	Amerika/Karibische Inseln/Dominikanische Republik/-/Santo Domingo	<Amerika>/<Mittelamerika>/Taino	25.7.1936
	36.122:167	1 Tonscherbe (Vase mit Verzierung)	Amerika/Karibische Inseln/Dominikanische Republik/-/Santo Domingo	<Amerika>/<Mittelamerika>/Taino	25.7.1936
	36.122:168	1 Tonscherbe (Vase)	Amerika/Karibische Inseln/Dominikanische Republik/-/Santo Domingo	<Amerika>/<Mittelamerika>/Taino	25.7.1936
	36.122:169	1 Tonscherbe (Vase)	Amerika/Karibische Inseln/Dominikanische Republik/-/Santo Domingo	<Amerika>/<Mittelamerika>/Taino	25.7.1936

Please note that many designations in this list have been identified as faulty, outdated or as racist abuse since the inventories original conception.

Bild	Inventarnummer	Objektbezeichnung	Herkunft	Ethnie	Eingangsdatum
					
	36.122:170	1 Tonscherbe (Vase)	Amerika/Karibische Inseln/Dominikanische Republik/-/Santo Domingo	<Amerika>/<Mittelamerika>/Taino	25.7.1936
	36.122:171	1 Idol (Bruch)	Amerika/Karibische Inseln/Dominikanische Republik/-/Santo Domingo	<Amerika>/<Mittelamerika>/Taino	25.7.1936
	36.122:172	Idol, Kopf (Bruch)	Amerika/Karibische Inseln/Dominikanische Republik/-/Santo Domingo	<Amerika>/<Mittelamerika>/Taino	25.7.1936
	36.122:173	Idol	Amerika/Karibische Inseln/Dominikanische Republik/-/Santo Domingo	<Amerika>/<Mittelamerika>/Taino	25.7.1936
	36.122:174	1 Idol	Amerika/Karibische Inseln/Dominikanische Republik/-/Santo Domingo	<Amerika>/<Mittelamerika>/Taino	25.7.1936
	36.122:175	Idol aus Stein	Amerika/Karibische Inseln/Dominikanische Republik/-/Santo Domingo	<Amerika>/<Mittelamerika>/Taino	25.7.1936
	36.122:176	Kette aus Steinperlen	Amerika/Karibische Inseln/Dominikanische Republik/-/Santo Domingo	<Amerika>/<Mittelamerika>/Taino	25.7.1936
	36.122:177	Steinkugel, abgeflacht	Amerika/Karibische Inseln/Dominikanische Republik/-/Santo Domingo	<Amerika>/<Mittelamerika>/Taino	25.7.1936
	36.122:178	Stampfer aus Stein	Amerika/Karibische Inseln/Dominikanische Republik/-/Santo Domingo	<Amerika>/<Mittelamerika>/Taino	25.7.1936
	36.122:179	Beil?	Amerika/Karibische Inseln/Dominikanische Republik/-/Santo Domingo	<Amerika>/<Mittelamerika>/Taino	25.7.1936
	36.122:180	1 Tonbruchstück	Amerika/Karibische Inseln/Dominikanische Republik/-/Santo Domingo	<Amerika>/<Mittelamerika>/Taino	25.7.1936
	36.122:181	1 Tonbruchstück (Köpfe)	Amerika/Karibische Inseln/Dominikanische Republik/-/Santo Domingo	<Amerika>/<Mittelamerika>/Taino	25.7.1936

Please note that many designations in this list have been identified as faulty, outdated or as racist abuse since the inventories original conception.

Bild	Inventarnummer	Objektbezeichnung	Herkunft	Ethnie	Eingangsdatum
	36.122:182	1 Tonbruchstück (Kopf)	Amerika/Karibische Inseln/Dominikanische Republik/-/Santo Domingo	<Amerika>/<Mittelamerika>/Taino	25.7.1936
	36.122:183	1 Tonbruchstück (Kopf)	Amerika/Karibische Inseln/Dominikanische Republik/-/Santo Domingo	<Amerika>/<Mittelamerika>/Taino	25.7.1936
	36.122:184	1 Tonbruchstück (Affenkopf)	Amerika/Karibische Inseln/Dominikanische Republik/-/Santo Domingo	<Amerika>/<Mittelamerika>/Taino	25.7.1936
	36.122:185	1 Tonbruchstück (Vogelkopf)	Amerika/Karibische Inseln/Dominikanische Republik/-/Santo Domingo	<Amerika>/<Mittelamerika>/Taino	25.7.1936
	36.122:186	1 Tonbruchstück (Kopf)	Amerika/Karibische Inseln/Dominikanische Republik/-/Santo Domingo	<Amerika>/<Mittelamerika>/Taino	25.7.1936
	36.122:187	1 Tonbruchstück (Kopf)	Amerika/Karibische Inseln/Dominikanische Republik/-/Santo Domingo	<Amerika>/<Mittelamerika>/Taino	25.7.1936
	36.122:188	1 Tonbruchstück (Kopf)	Amerika/Karibische Inseln/Dominikanische Republik/-/Santo Domingo	<Amerika>/<Mittelamerika>/Taino	25.7.1936
	36.122:189	1 Tonbruchstück (Kopf)	Amerika/Karibische Inseln/Dominikanische Republik/-/Santo Domingo	<Amerika>/<Mittelamerika>/Taino	25.7.1936
	36.122:190	1 Tonbruchstück (Kopf)	Amerika/Karibische Inseln/Dominikanische Republik/-/Santo Domingo	<Amerika>/<Mittelamerika>/Taino	25.7.1936
	36.122:191	1 Tonbruchstück	Amerika/Karibische Inseln/Dominikanische Republik/-/Santo Domingo	<Amerika>/<Mittelamerika>/Taino	25.7.1936
	36.122:192	1 Tonbruchstück	Amerika/Karibische Inseln/Dominikanische Republik/-/Santo Domingo	<Amerika>/<Mittelamerika>/Taino	25.7.1936
	36.122:193	1 Idol, kleiner Anhänger aus weißem Stein, menschl. (?) Figur mit angewinkelten Beinen	Amerika/Karibische Inseln/Dominikanische Republik/-/Santo Domingo	<Amerika>/<Mittelamerika>/Taino	25.7.1936
	36.122:194	Stampfer mit Verzierung in Form eines Menschenkopfes	Amerika/Karibische Inseln/Dominikanische Republik/-/Santo Domingo	<Amerika>/<Mittelamerika>/Taino	25.7.1936

Please note that many designations in this list have been identified as faulty, outdated or racist abuse since the inventories original conception.

Bild	Inventarnummer	Objektbezeichnung	Herkunft	Ethnie	Eingangsdatum
					
	36.122:195	Stampfer aus Stein mit Tierkopf	Amerika/Karibische Inseln/Dominikanische Republik/-/Santo Domingo	<Amerika>/<Mittelamerika>/Taino	25.7.1936
	36.122:196	1 Steinperle (gesehen: kleiner Steinring mit einskulptiertem Viereck)	Amerika/Karibische Inseln/Dominikanische Republik/-/Santo Domingo	<Amerika>/<Mittelamerika>/Taino	25.7.1936
	36.122:197	Steinbeil (Bruch)	Amerika/Karibische Inseln/Dominikanische Republik/-/Santo Domingo	<Amerika>/<Mittelamerika>/Taino	25.7.1936
	36.122:198	Steinbeil (Bruch)	Amerika/Karibische Inseln/Dominikanische Republik/-/Santo Domingo	<Amerika>/<Mittelamerika>/Taino	25.7.1936
	36.122:199	Steinbeil (Bruch)	Amerika/Karibische Inseln/Dominikanische Republik/-/Santo Domingo	<Amerika>/<Mittelamerika>/Taino	25.7.1936
	36.122:200	Steinbeil (Bruch)	Amerika/Karibische Inseln/Dominikanische Republik/-/Santo Domingo	<Amerika>/<Mittelamerika>/Taino	25.7.1936
	36.122:201	Steinbeil (Bruch)	Amerika/Karibische Inseln/Dominikanische Republik/-/Santo Domingo	<Amerika>/<Mittelamerika>/Taino	25.7.1936
	36.122:202	Steinbeil (Bruch)	Amerika/Karibische Inseln/Dominikanische Republik/-/Santo Domingo	<Amerika>/<Mittelamerika>/Taino	25.7.1936
	36.122:203	Steinbeil (Bruch)	Amerika/Karibische Inseln/Dominikanische Republik/-/Santo Domingo	<Amerika>/<Mittelamerika>/Taino	25.7.1936
	36.122:204	Steinbeil (Bruch)	Amerika/Karibische Inseln/Dominikanische Republik/-/Santo Domingo	<Amerika>/<Mittelamerika>/Taino	25.7.1936
	36.122:205	Steinbeil (Bruch)	Amerika/Karibische Inseln/Dominikanische Republik/-/Santo Domingo	<Amerika>/<Mittelamerika>/Taino	25.7.1936

Please note that many designations in this list have been identified as faulty, outdated or as racist abuse since the inventories original conception.

Bild	Inventarnummer	Objektbezeichnung	Herkunft	Ethnie	Eingangsdatum
					
	36.122:206	Steinbeil (Bruch)	Amerika/Karibische Inseln/Dominikanische Republik/-/Santo Domingo	<Amerika>/<Mittelamerika>/Taino	25.7.1936
	36.122:207	Steinbeil (Bruch)	Amerika/Karibische Inseln/Dominikanische Republik/-/Santo Domingo	<Amerika>/<Mittelamerika>/Taino	25.7.1936
	36.122:208	Steinbeil (Bruch)	Amerika/Karibische Inseln/Dominikanische Republik/-/Santo Domingo	<Amerika>/<Mittelamerika>/Taino	25.7.1936
	36.122:209	Steinbeil (Bruch)	Amerika/Karibische Inseln/Dominikanische Republik/-/Santo Domingo	<Amerika>/<Mittelamerika>/Taino	25.7.1936
	36.122:210	Steinbeil (Bruch)	Amerika/Karibische Inseln/Dominikanische Republik/-/Santo Domingo	<Amerika>/<Mittelamerika>/Taino	25.7.1936
	36.122:211	Steinbeil (Bruch)	Amerika/Karibische Inseln/Dominikanische Republik/-/Santo Domingo	<Amerika>/<Mittelamerika>/Taino	25.7.1936
	36.122:212	Steinbeil (Bruch)	Amerika/Karibische Inseln/Dominikanische Republik/-/Santo Domingo	<Amerika>/<Mittelamerika>/Taino	25.7.1936
	36.122:213	Steinbeil (Bruch)	Amerika/Karibische Inseln/Dominikanische Republik/-/Santo Domingo	<Amerika>/<Mittelamerika>/Taino	25.7.1936
	36.122:214	Steinbeil (Bruch)	Amerika/Karibische Inseln/Dominikanische Republik/-/Santo Domingo	<Amerika>/<Mittelamerika>/Taino	25.7.1936
	36.122:215	Steinbeil (Bruch)	Amerika/Karibische Inseln/Dominikanische Republik/-/Santo Domingo	<Amerika>/<Mittelamerika>/Taino	25.7.1936
	36.122:216	Steinbeil (Bruch)	Amerika/Karibische Inseln/Dominikanische Republik/-/Santo Domingo	<Amerika>/<Mittelamerika>/Taino	25.7.1936

Please note that many designations in this list have been identified as faulty, outdated or racist abuse since the inventories original conception.

Bild	Inventarnummer	Objektbezeichnung	Herkunft	Ethnie	Eingangsdatum
					
	36.122:217	Steinbeil (Bruch)	Amerika/Karibische Inseln/Dominikanische Republik/-/Santo Domingo	<Amerika>/<Mittelamerika>/Taino	25.7.1936
	36.122:218	Steinbeil (Bruch)	Amerika/Karibische Inseln/Dominikanische Republik/-/Santo Domingo	<Amerika>/<Mittelamerika>/Taino	25.7.1936
	36.123:1	1 Lederkoffer	Amerika/Südamerika/Bolivien		22.12.1936
	36.123:2	1 Wandteppich	Amerika/Südamerika/Bolivien		22.12.1936
	36.123:3	1 Decke	Amerika/Südamerika/Bolivien		22.12.1936
	36.123:4	1 Decke	Amerika/Südamerika/Bolivien		22.12.1936
	36.123:5	1 Doppeltasche für Lama	Amerika/Südamerika/Bolivien		22.12.1936
	36.123:6	1 Mütze	Amerika/Südamerika/Bolivien		22.12.1936
	36.123:7	1 Kokatasche	Amerika/Südamerika/Bolivien		22.12.1936
	36.123:8	1 Kokatasche	Amerika/Südamerika/Bolivien		22.12.1936
	36.123:9	1 Häkelarbeit (Spitze)	Amerika/Südamerika/Bolivien		22.12.1936
	36.123:10	1 Häkelarbeit (Spitze)	Amerika/Südamerika/Bolivien		22.12.1936
	36.123:11	1 Wimpel (mit dem Wappen der Stadt Potosí)	Amerika/Südamerika/Bolivien		22.12.1936
	36.123:12	1 Wimpel (mit dem Wappen der Stadt Sucre)	Amerika/Südamerika/Bolivien		22.12.1936
	36.123:13	1 Patronengürtel mit Revolver	Amerika/Südamerika/Bolivien		22.12.1936
	36.123:14	1 kleiner Ledergürtel	Amerika/Südamerika/Bolivien		22.12.1936
	36.123:15	1 Paar Sporen	Amerika/Südamerika/Bolivien		22.12.1936
	36.123:16	1 Kamm	Amerika/Südamerika/Bolivien		22.12.1936
	36.123:17	1 Tamburin	Amerika/Südamerika/Bolivien		22.12.1936
	36.123:18	1 Strohhut	Amerika/Südamerika/Bolivien		22.12.1936
	36.123:19	1 Strohhut	Amerika/Südamerika/Bolivien		22.12.1936
	36.124:1	1 Modell eines Indianer-Rancho	Amerika/Zentralamerika/Guatemala/Alta Verapaz/Cobán		21.12.1936
	36.125:1	1 Kopfring mit Feder (taquiár)	Amerika/Südamerika/Venezuela/-/Halbinsel Goajira	<Amerika>/<Südamerika>/Goajiros	31.12.1936

Please note that many designations in this list have been identified as faulty, outdated or as resist abuse since the inventories original conception.

Bild	Inventarnummer	Objektbezeichnung	Herkunft	Ethnie	Eingangsdatum
	36.125:2	1 Kopfring mit Feder (taquiár)	Amerika/Südamerika/Venezuela/-/Halbinsel Goajira	<Amerika>/<Südamerika>/Goajiros	31.12.1936
	36.125:3	1 Paar Sandalen	Amerika/Südamerika/Venezuela/-/Halbinsel Goajira	<Amerika>/<Südamerika>/Goajiros	31.12.1936
	36.125:4	1 gehäkelter Beutel	Amerika/Südamerika/Venezuela/-/Halbinsel Goajira	<Amerika>/<Südamerika>/Goajiros	31.12.1936
	36.125:5	1 gehäkelter Beutel	Amerika/Südamerika/Venezuela/-/Halbinsel Goajira	<Amerika>/<Südamerika>/Goajiros	31.12.1936
	36.125:6	1 Trinkschale aus Kürbis	Amerika/Südamerika/Venezuela/-/Halbinsel Goajira	<Amerika>/<Südamerika>/Goajiros	31.12.1936
	36.125:7	1 Büchse aus Kokosnuß	Amerika/Südamerika/Venezuela/-/Halbinsel Goajira	<Amerika>/<Südamerika>/Goajiros	31.12.1936
	36.125:8	1 Rührlöffel	Amerika/Südamerika/Venezuela/-/Halbinsel Goajira	<Amerika>/<Südamerika>/Goajiros	31.12.1936
	36.125:9	1 Eßlöffel	Amerika/Südamerika/Venezuela/-/Halbinsel Goajira	<Amerika>/<Südamerika>/Goajiros	31.12.1936
	36.125:10	1 Anzahl (2) Weichholz zum Feuerbohren (als Bohrer werden Pfeile benutzt)	Amerika/Südamerika/Venezuela/-/Halbinsel Goajira	<Amerika>/<Südamerika>/Goajiros	31.12.1936
	36.125:11	1 geschnitzter Stab, Würdezeichen eines Cacique	Amerika/Südamerika/Venezuela/-/Halbinsel Goajira	<Amerika>/<Südamerika>/Goajiros	31.12.1936
	36.125:12	1 Spindel (dreht sich in einer Schale beim Spinnen)	Amerika/Südamerika/Venezuela/-/Halbinsel Goajira	<Amerika>/<Südamerika>/Goajiros	31.12.1936
	36.125:13	1 Spule (Webeschiffchen)	Amerika/Südamerika/Venezuela/-/Halbinsel Goajira	<Amerika>/<Südamerika>/Goajiros	31.12.1936
	36.125:14	1 Bogen m/ Schnursehne	Amerika/Südamerika/Venezuela/-/Halbinsel Goajira	<Amerika>/<Südamerika>/Goajiros	31.12.1936
	36.125:15	1 Pfeil mit eiserner Spitze	Amerika/Südamerika/Venezuela/-/Halbinsel Goajira	<Amerika>/<Südamerika>/Goajiros	31.12.1936
	36.125:16	1 Pfeil mit eiserner Spitze	Amerika/Südamerika/Venezuela/-/Halbinsel Goajira	<Amerika>/<Südamerika>/Goajiros	31.12.1936
	36.125:17	1 Pfeil mit eiserner Spitze	Amerika/Südamerika/Venezuela/-/Halbinsel Goajira	<Amerika>/<Südamerika>/Goajiros	31.12.1936
	36.125:18	1 Pfeil mit eiserner Spitze	Amerika/Südamerika/Venezuela/-/Halbinsel Goajira	<Amerika>/<Südamerika>/Goajiros	31.12.1936
	36.125:19	1 Pfeil (Spitze fehlt)	Amerika/Südamerika/Venezuela/-/Halbinsel Goajira	<Amerika>/<Südamerika>/Goajiros	31.12.1936
	36.125:20	1 Pfeil mit hölzerner Spitze	Amerika/Südamerika/Venezuela/-/Halbinsel Goajira	<Amerika>/<Südamerika>/Motilones/Mape (Motilones)	31.12.1936
	36.125:21	1 Pfeil mit hölzerner Spitze	Amerika/Südamerika/Venezuela/-/Halbinsel Goajira	<Amerika>/<Südamerika>/Motilones/	31.12.1936

Please note that many designations in this list have been identified as faulty, outdated or a racist abuse since the inventories' original conception.

Bild	Inventarnummer	Objektbezeichnung	Herkunft	Ethnie	Eingangsdatum
				Mape (Motilones)	
	36.125:22	1 Pfeil mit eiserner Spitze	Amerika/Südamerika/Venezuela/-/Halbinsel Goajira	<Amerika>/<Südamerika>/Motilones/Mape (Motilones)	31.12.1936
	36.125:23	1 Pfeil mit eiserner Spitze	Amerika/Südamerika/Venezuela/-/Halbinsel Goajira	<Amerika>/<Südamerika>/Motilones/Mape (Motilones)	31.12.1936
	36.125:24	1 Bogen aus schwarzem Palmholz mit Schnursehne	Amerika/Südamerika/Venezuela/-/Halbinsel Goajira	<Amerika>/<Südamerika>/Motilones/Mape (Motilones)	31.12.1936
	36.125:25	1 Bogen aus schwarzem Palmholz mit Schnursehne	Amerika/Südamerika/Venezuela/-/Halbinsel Goajira	<Amerika>/<Südamerika>/Motilones/Mape (Motilones)	31.12.1936
	36.125:26	1 Speer aus Palmholz	Amerika/Südamerika/Venezuela/-/Halbinsel Goajira	<Amerika>/<Südamerika>/Motilones/Mape (Motilones)	31.12.1936
	36.126:1	1 Bogen	Amerika/Nordamerika/Kanada/-/Koskimo	<Amerika>/<Nordamerika>/Kwakiutl	19.11.1936
	36.126:2	1 Streitkolben	Amerika/Nordamerika/USA/New Mexico	<Amerika>/<Nordamerika>/Apachen	19.11.1936
	36.126:3	1 Parflèche	Amerika/Nordamerika/USA/Montana, West Central States	<Amerika>/<Nordamerika>/Gros Ventres	19.11.1936
	36.126:4	1 Ledertasche	Amerika/Nordamerika/USA/Montana, West Central States	<Amerika>/<Nordamerika>/Crow	19.11.1936
	36.126:5	1 Tongefäß	Amerika/Nordamerika/USA/Arizona/Kuwiki		19.11.1936
	36.126:6	1 Tongefäß; Löffel	Amerika/Nordamerika/USA/Arizona/Kuwiki		19.11.1936
	36.126:7	1 Tongefäß	Amerika/Nordamerika/USA/Arizona/Kuwiki		19.11.1936
	36.126:8	1 Tongefäß; Schale	Amerika/Nordamerika/USA/Arizona/Awatobi		19.11.1936
	36.126:9	1 Tongefäß; Henkelkanne	Amerika/Nordamerika/USA/Arizona/unbekannt	<Amerika>/<Nordamerika>/Awatobi	19.11.1936
	36.126:10	1 Tongefäß	Amerika/Nordamerika/USA/Arizona/Shomopavi		19.11.1936
	36.126:11	1 Tongefäß; Henkelkanne	Amerika/Nordamerika/USA/Arizona/Navajo Ruins	<Amerika>/<Nordamerika>/Navajo, Diné	19.11.1936
	36.126:12	1 Tongefäß	Amerika/Nordamerika/USA/-/Allantown, 1. Mound	<Amerika>/<Nordamerika>/Moundbuilders	19.11.1936
	36.126:13	1 Tongefäß	Amerika/Nordamerika/USA/-/Allantown, 2. Mound	<Amerika>/<Nordamerika>/Moundbuilders	19.11.1936

Please note that many designations in this list have been identified as faulty, outdated or as racist abuse since the inventories' original conception.

Bild	Inventarnummer	Objektbezeichnung	Herkunft	Ethnie	Eingangsdatum
	36.126:14	1 Tongefäß	Amerika/Südamerika/Argentinien/Catamarca/Departamento Santa María /Fuerte Quemado (Puerto Quemado?)		19.11.1936
	36.126:15	1 Tongefäß	Amerika/Südamerika/Argentinien/Jujui (?) Catamarca (?)/Luracatao, Molinos, Salta		19.11.1936
	36.126:16	1 Tongefäß	Amerika/Südamerika/Argentinien/Catamarca/Fuerte Quemado, Sta. Maria		19.11.1936
	36.126:17	1 Tongefäß	Amerika/Südamerika/Argentinien/Catamarca/Fuerte Quemado, Sta. Maria		19.11.1936
	36.126:18	1 Tongefäß	Amerika/Südamerika/Argentinien/Catamarca/Fuerte Quemado, Sta. Maria		19.11.1936
	36.126:19	1 Tongefäß	Amerika/Südamerika/Argentinien/Jujui (?) Catamarca (?)/Luracatao, Molinos, Salta		19.11.1936
	36.126:20	1 Tongefäß	Amerika/Südamerika/Argentinien/Catamarca/Fuerte Quemado, Sta. Maria		19.11.1936
	36.126:21	1 Tongefäß	Amerika/Südamerika/Argentinien/Catamarca/Fuerte Quemado, Sta. Maria		19.11.1936
	36.126:22	1 Tongefäß	Amerika/Südamerika/Argentinien/Catamarca/Fuerte Quemado, Sta. Maria		19.11.1936
	36.126:23	1 Tongefäß	Amerika/Südamerika/Argentinien/-/Cafayate, Salta		19.11.1936
	36.126:24	1 Tongefäß	Amerika/Südamerika/Argentinien/-/Calchaqui-Gebiet	<Amerika>/<Südamerika>/Calchaqui	19.11.1936
	36.126:25	1 Tongefäß	Amerika/Südamerika/Argentinien/-/Calchaqui-Gebiet	<Amerika>/<Südamerika>/Calchaqui	19.11.1936
	36.126:26	1 Tongefäß	Amerika/Südamerika/Peru/-/Recuay		19.11.1936
	37.2:1	1 Steinperlenkette mit Anhänger in Figurenform	Amerika/Nordamerika/Mexiko		5.1.1937
	37.2:2	1 stehende, menschliche, stilisierte Steinfigur	Amerika/Nordamerika/Mexiko		5.1.1937
	37.2:3	1 kleine sitzende Tonfigur	Amerika/Nordamerika/Mexiko	<Amerika>/<Mittelamerika>/Teotihuacan-Kultur	5.1.1937
	37.2:4	1 kleine Tonfigur	Amerika/Nordamerika/Mexiko		5.1.1937
	37.2:5	1 kleiner Tonkopf	Amerika/Nordamerika/Mexiko		5.1.1937
	37.2:6	1 kleine Flöte aus Ton	Amerika/Nordamerika/Mexiko		5.1.1937
	37.2:7	1 Stempel	Amerika/Nordamerika/Mexiko		5.1.1937

Please note that many designations in this list have been identified as racist abuse since the inventories' original conception.
Leider ist die Bezeichnung des Fauny, ordnete es als rassistisch ein

Bild	Inventarnummer	Objektbezeichnung	Herkunft	Ethnie	Eingangsdatum
	37.3:1	1 kurzer Spaten aus Holz (Nachbildung von Original P.36.64:2 M.f.V.,Hbg.)	Amerika/Südamerika/Peru		16.1.1937
	37.21:1	1 kleine stehende Tonfigur	Amerika/Südamerika/Venezuela/-/Timotes, West-Venezuela		4.3.1937
	37.21:2	1 Spielzeug, kleines Ofenmodell	Amerika/Südamerika/Kolumbien/-/Cúcuta (San José de Cúcuta)		4.3.1937
	37.22:1	1 Umhängetasche aus Wolle, gestrickt	Amerika/Zentralamerika/Guatemala		8.3.1937
	37.30:1	Tonköpfchen vom Gefäß	Amerika/Südamerika/-/Santo Domingo (?) [Mexico, Argentinien, Bolivien, ... ?]		8. April 1937
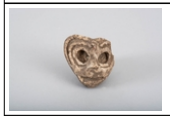	37.30:2	Tonköpfchen vom Gefäß	Amerika/Südamerika/-/Santo Domingo (?) [Mexico, Argentinien, Bolivien, ... ?]		8. April 1937
	37.30:3	Tonköpfchen vom Gefäß	Amerika/Südamerika/-/Santo Domingo (?) [Mexico, Argentinien, Bolivien, ... ?]		8. April 1937
	37.30:4	Tonköpfchen vom Gefäß	Amerika/Südamerika/-/Santo Domingo (?) [Mexico, Argentinien, Bolivien, ... ?]		8. April 1937
	37.30:5	Tonköpfchen vom Gefäß	Amerika/Südamerika/-/Santo Domingo (?) [Mexico, Argentinien, Bolivien, ... ?]		8. April 1937
	37.30:6	Tonköpfchen vom Gefäß	Amerika/Südamerika/-/Santo Domingo (?) [Mexico, Argentinien, Bolivien, ... ?]		8. April 1937
	37.30:7	Tonköpfchen vom Gefäß	Amerika/Südamerika/-/Santo Domingo (?) [Mexico, Argentinien, Bolivien, ... ?]		8. April 1937
	37.30:8	Tonköpfchen vom Gefäß	Amerika/Südamerika/-/Santo Domingo (?) [Mexico, Argentinien, Bolivien, ... ?]		8. April 1937
	37.30:9	Tonköpfchen vom Gefäß	Amerika/Südamerika/-/Santo Domingo (?) [Mexico, Argentinien, Bolivien, ... ?]		8. April 1937
	37.30:10	Tonköpfchen vom Gefäß	Amerika/Südamerika/-/Santo Domingo (?)		8. April 1937

Please note that many designations in this list have been identified as faulty, outdated or as racist abuse since the inventories' original conception.

Bild	Inventarnummer	Objektbezeichnung	Herkunft	Ethnie	Eingangsdatum
			[Mexico, Argentinien, Bolivien, ... ?]		
	37.30:11	Tonköpfchen vom Gefäß	Amerika/Südamerika/-/Santo Domingo (?) [Mexico, Argentinien, Bolivien, ... ?]		8. April 1937
	37.30:12	Tonköpfchen vom Gefäß	Amerika/Südamerika/-/Santo Domingo (?) [Mexico, Argentinien, Bolivien, ... ?]		8. April 1937
	37.30:13	Tonköpfchen vom Gefäß	Amerika/Südamerika/-/Santo Domingo (?) [Mexico, Argentinien, Bolivien, ... ?]		8. April 1937
	37.30:14	Tonköpfchen vom Gefäß	Amerika/Südamerika/-/Santo Domingo (?) [Mexico, Argentinien, Bolivien, ... ?]		8. April 1937
	37.30:15	Tonköpfchen vom Gefäß	Amerika/Südamerika/-/Santo Domingo (?) [Mexico, Argentinien, Bolivien, ... ?]		8. April 1937
	37.30:16	Tonköpfchen vom Gefäß	Amerika/Südamerika/-/Santo Domingo (?) [Mexico, Argentinien, Bolivien, ... ?]		8. April 1937
	37.30:17	Tonköpfchen vom Gefäß	Amerika/Südamerika/-/Santo Domingo (?) [Mexico, Argentinien, Bolivien, ... ?]		8. April 1937
	37.30:18	Tonköpfchen vom Gefäß	Amerika/Südamerika/-/Santo Domingo (?) [Mexico, Argentinien, Bolivien, ... ?]		8. April 1937
	37.30:19	Tonköpfchen vom Gefäß	Amerika/Südamerika/-/Santo Domingo (?) [Mexico, Argentinien, Bolivien, ... ?]		8. April 1937
	37.30:20	Tonköpfchen vom Gefäß	Amerika/Südamerika/-/Santo Domingo (?) [Mexico, Argentinien, Bolivien, ... ?]		8. April 1937
	37.30:21	Tonköpfchen vom Gefäß	Amerika/Südamerika/-/Santo Domingo (?) [Mexico, Argentinien, Bolivien, ... ?]		8. April 1937

Please note that many designations in this list have been identified as faulty, outdated or racist also since the inventories' original conception.

Bild	Inventarnummer	Objektbezeichnung	Herkunft	Ethnie	Eingangsdatum
					
	37.30:22	Tonköpfchen vom Gefäß	Amerika/Südamerika/-/Santo Domingo (?) [Mexico, Argentinien, Bolivien, ... ?]		8. April 1937
	37.30:23	Tonköpfchen vom Gefäß	Amerika/Südamerika/-/Santo Domingo (?) [Mexico, Argentinien, Bolivien, ... ?]		8. April 1937
	37.30:24	Tonköpfchen vom Gefäß	Amerika/Südamerika/-/Santo Domingo (?) [Mexico, Argentinien, Bolivien, ... ?]		8. April 1937
	37.30:25	Tonköpfchen vom Gefäß	Amerika/Südamerika/-/Santo Domingo (?) [Mexico, Argentinien, Bolivien, ... ?]		8. April 1937
	37.30:26	Tonköpfchen vom Gefäß	Amerika/Südamerika/-/Santo Domingo (?) [Mexico, Argentinien, Bolivien, ... ?]		8. April 1937
	37.30:27	Tonköpfchen vom Gefäß	Amerika/Südamerika/-/Santo Domingo (?) [Mexico, Argentinien, Bolivien, ... ?]		8. April 1937
	37.30:28	Tonköpfchen vom Gefäß	Amerika/Südamerika/-/Santo Domingo (?) [Mexico, Argentinien, Bolivien, ... ?]		8. April 1937
	37.30:29	Tonköpfchen vom Gefäß	Amerika/Südamerika/-/Santo Domingo (?) [Mexico, Argentinien, Bolivien, ... ?]		8. April 1937
	37.30:30	Tonköpfchen vom Gefäß	Amerika/Südamerika/-/Santo Domingo (?) [Mexico, Argentinien, Bolivien, ... ?]		8. April 1937
	37.30:31	Tonköpfchen vom Gefäß	Amerika/Südamerika/-/Santo Domingo (?) [Mexico, Argentinien, Bolivien, ... ?]		8. April 1937
	37.30:32	Tonköpfchen vom Gefäß	Amerika/Südamerika/-/Santo Domingo (?) [Mexico, Argentinien, Bolivien, ... ?]		8. April 1937

Please note that many designations in this list have been identified as faulty, outdated or racist also since the inventories' original conception.

Bild	Inventarnummer	Objektbezeichnung	Herkunft	Ethnie	Eingangsdatum
					
	37.30:33	Tonköpfchen vom Gefäß	Amerika/Südamerika/-/Santo Domingo (?) [Mexico, Argentinien, Bolivien, ... ?]		8. April 1937
	37.30:34	Tonköpfchen vom Gefäß	Amerika/Südamerika/-/Santo Domingo (?) [Mexico, Argentinien, Bolivien, ... ?]		8. April 1937
	37.30:35	Tonköpfchen vom Gefäß	Amerika/Südamerika/-/Santo Domingo (?) [Mexico, Argentinien, Bolivien, ... ?]		8. April 1937
	37.30:36	Tonköpfchen vom Gefäß	Amerika/Südamerika/-/Santo Domingo (?) [Mexico, Argentinien, Bolivien, ... ?]		8. April 1937
	37.30:37	Tonköpfchen vom Gefäß	Amerika/Südamerika/-/Santo Domingo (?) [Mexico, Argentinien, Bolivien, ... ?]		8. April 1937
	37.30:38	Tonköpfchen vom Gefäß	Amerika/Südamerika/-/Santo Domingo (?) [Mexico, Argentinien, Bolivien, ... ?]		8. April 1937
	37.30:39	Tonköpfchen vom Gefäß	Amerika/Südamerika/-/Santo Domingo (?) [Mexico, Argentinien, Bolivien, ... ?]		8. April 1937
	37.30:40	Tonköpfchen vom Gefäß	Amerika/Südamerika/-/Santo Domingo (?) [Mexico, Argentinien, Bolivien, ... ?]		8. April 1937
	37.30:41	Tonköpfchen vom Gefäß	Amerika/Südamerika/-/Santo Domingo (?) [Mexico, Argentinien, Bolivien, ... ?]		8. April 1937
	37.30:42	Tonköpfchen vom Gefäß	Amerika/Südamerika/-/Santo Domingo (?) [Mexico, Argentinien, Bolivien, ... ?]		8. April 1937
	37.30:43	Tonköpfchen vom Gefäß	Amerika/Südamerika/-/Santo Domingo (?) [Mexico, Argentinien, Bolivien, ... ?]		8. April 1937

Please note that many designations in this list have been identified as faulty, outdated or racist also since the inventories' original conception.

Bild	Inventarnummer	Objektbezeichnung	Herkunft	Ethnie	Eingangsdatum
					
	37.30:44	Tonköpfchen vom Gefäß	Amerika/Südamerika/-/Santo Domingo (?) [Mexico, Argentinien, Bolivien, ... ?]		8. April 1937
	37.30:45	Tonköpfchen vom Gefäß	Amerika/Südamerika/-/Santo Domingo (?) [Mexico, Argentinien, Bolivien, ... ?]		8. April 1937
	37.30:46	Tonköpfchen vom Gefäß	Amerika/Südamerika/-/Santo Domingo (?) [Mexico, Argentinien, Bolivien, ... ?]		8. April 1937
	37.30:47	Tonköpfchen vom Gefäß	Amerika/Südamerika/-/Santo Domingo (?) [Mexico, Argentinien, Bolivien, ... ?]		8. April 1937
	37.30:48	Bruchstück eines Stößels mit Tierkopf aus Stein	Amerika/Südamerika/-/Santo Domingo (?) [Mexico, Argentinien, Bolivien, ... ?]		8. April 1937
	37.30:49	Bruchstück eines Stößels mit Tierkopf aus Stein	Amerika/Südamerika/-/Santo Domingo (?) [Mexico, Argentinien, Bolivien, ... ?]		8. April 1937
	37.30:50	Bruchstück einer Figur aus Stein	Amerika/Südamerika/-/Santo Domingo (?) [Mexico, Argentinien, Bolivien, ... ?]		8. April 1937
	37.30:51	Stößel aus Stein	Amerika/Südamerika/-/Santo Domingo (?) [Mexico, Argentinien, Bolivien, ... ?]		8. April 1937
	37.30:52	Stößel aus Stein	Amerika/Südamerika/-/Santo Domingo (?) [Mexico, Argentinien, Bolivien, ... ?]		8. April 1937
	37.30:53	Dolchklinge aus Beuerstein [Feuerstein?]	Amerika/Südamerika/-/Santo Domingo (?) [Mexico, Argentinien, Bolivien, ... ?]		8. April 1937
	37.30:54	Steinbeilklinge	Amerika/Südamerika/-/Santo Domingo (?) [Mexico, Argentinien, Bolivien, ... ?]		8. April 1937

Please note that many designations in this list have been identified as faulty, outdated or racist also since the inventories' original conception.

Bild	Inventarnummer	Objektbezeichnung	Herkunft	Ethnie	Eingangsdatum
					
	37.30:55	Steinbeilklinge	Amerika/Südamerika/-/Santo Domingo (?) [Mexico, Argentinien, Bolivien, ... ?]		8. April 1937
	37.30:56	Steinbeilklinge	Amerika/Südamerika/-/Santo Domingo (?) [Mexico, Argentinien, Bolivien, ... ?]		8. April 1937
	37.30:57	Steinbeilklinge	Amerika/Südamerika/-/Santo Domingo (?) [Mexico, Argentinien, Bolivien, ... ?]		8. April 1937
	37.30:58	Gerät aus Stein, Meißel?	Amerika/Südamerika/-/Santo Domingo (?) [Mexico, Argentinien, Bolivien, ... ?]		8. April 1937
	37.30:59	Gerät aus Stein, Meißel?	Amerika/Südamerika/-/Santo Domingo (?) [Mexico, Argentinien, Bolivien, ... ?]		8. April 1937
	37.30:60	Gerät aus Stein, Meißel?	Amerika/Südamerika/-/Santo Domingo (?) [Mexico, Argentinien, Bolivien, ... ?]		8. April 1937
	37.30:61	Steinbeil	Amerika/Südamerika/-/Santo Domingo (?) [Mexico, Argentinien, Bolivien, ... ?]		8. April 1937
	37.33:1	Amulett oder Schmuckanhänger aus Stein, Menschenform	Amerika/Karibische Inseln/Dominikanische Republik/-/Santo Domingo		23.9. & 3.12.36
	37.33:2	Amulett oder Schmuckanhänger aus Stein	Amerika/Karibische Inseln/Dominikanische Republik/-/Santo Domingo		23.9. & 3.12.36
	37.33:3	1 Amulett oder Schmuckanhänger aus Stein	Amerika/Karibische Inseln/Dominikanische Republik/-/Santo Domingo		23.9. & 3.12.36
	37.33:4	Amulett oder Schmuckanhänger aus Stein, Menschenform	Amerika/Karibische Inseln/Dominikanische Republik/-/Santo Domingo		23.9. & 3.12.36

Please note that many designations in this list have been identified as faulty, outdated or racist also since the inventories' original conception.

Bild	Inventarnummer	Objektbezeichnung	Herkunft	Ethnie	Eingangsdatum
	37.33:5	Amulett oder Schmuckanhänger aus Stein	Amerika/Karibische Inseln/Dominikanische Republik/-/Santo Domingo		23.9. & 3.12.36
	37.33:6	Amulett oder Schmuckanhänger aus Stein	Amerika/Karibische Inseln/Dominikanische Republik/-/Santo Domingo		23.9. & 3.12.36
	37.33:7	Amulett oder Schmuckanhänger aus Stein	Amerika/Karibische Inseln/Dominikanische Republik/-/Santo Domingo		23.9. & 3.12.36
	37.33:8	Amulett oder Schmuckanhänger aus Stein	Amerika/Karibische Inseln/Dominikanische Republik/-/Santo Domingo		23.9. & 3.12.36
	37.33:9	Amulett oder Schmuckanhänger aus Stein	Amerika/Karibische Inseln/Dominikanische Republik/-/Santo Domingo		23.9. & 3.12.36
	37.33:10	Amulett oder Schmuckanhänger aus Stein, zusammengeklebt	Amerika/Karibische Inseln/Dominikanische Republik/-/Santo Domingo		23.9. & 3.12.36
	37.33:11	Amulett oder Schmuckanhänger aus Stein	Amerika/Karibische Inseln/Dominikanische Republik/-/Santo Domingo		23.9. & 3.12.36
	37.33:12	Amulett oder Schmuckanhänger aus Stein, Kopfform	Amerika/Karibische Inseln/Dominikanische Republik/-/Santo Domingo		23.9. & 3.12.36
	37.33:13	Amulett oder Schmuckanhänger aus Stein, Menschenform	Amerika/Karibische Inseln/Dominikanische Republik/-/Santo Domingo		23.9. & 3.12.36
	37.33:14	Amulett oder Schmuckanhänger aus Stein	Amerika/Karibische Inseln/Dominikanische Republik/-/Santo Domingo		23.9. & 3.12.36
	37.33:15	Amulett oder Schmuckanhänger aus Stein	Amerika/Karibische Inseln/Dominikanische Republik/-/Santo Domingo		23.9. & 3.12.36
	37.33:16	Amulett oder Schmuckanhänger aus Stein	Amerika/Karibische Inseln/Dominikanische Republik/-/Santo Domingo		23.9. & 3.12.36

Please note that many designations in this list have been identified as faulty, outdated or as racist abuse since the inventories' original conception.

Bild	Inventarnummer	Objektbezeichnung	Herkunft	Ethnie	Eingangsdatum
					
	37.33:17	Amulett oder Schmuckanhänger aus Stein	Amerika/Karibische Inseln/Dominikanische Republik/-/Santo Domingo		23.9. & 3.12.36
	37.33:18	Amulett oder Schmuckanhänger aus Stein, in Tierform	Amerika/Karibische Inseln/Dominikanische Republik/-/Santo Domingo		23.9. & 3.12.36
	37.33:19	1 Amulett oder Schmuckanhänger aus Stein	Amerika/Karibische Inseln/Dominikanische Republik/-/Santo Domingo		23.9. & 3.12.36
	37.33:20	1 Amulett oder Schmuckanhänger aus grünem Stein mit Tiergesicht	Amerika/Karibische Inseln/Dominikanische Republik/-/Santo Domingo		23.9. & 3.12.36
	37.33:21	Amulett oder Schmuckanhänger aus Stein, in Tierform	Amerika/Karibische Inseln/Dominikanische Republik/-/Santo Domingo		23.9. & 3.12.36
	37.33:22	Amulett oder Schmuckanhänger aus Stein	Amerika/Karibische Inseln/Dominikanische Republik/-/Santo Domingo		23.9. & 3.12.36
	37.33:23	Amulett oder Schmuckanhänger aus Stein, in Tierform	Amerika/Karibische Inseln/Dominikanische Republik/-/Santo Domingo		23.9. & 3.12.36
	37.33:24	1 Amulett oder Schmuckanhänger aus Stein	Amerika/Karibische Inseln/Dominikanische Republik/-/Santo Domingo		23.9. & 3.12.36
	37.33:25	Amulett oder Schmuckanhänger aus Stein	Amerika/Karibische Inseln/Dominikanische Republik/-/Santo Domingo		23.9. & 3.12.36
	37.33:26	1 Amulett oder Schmuckanhänger aus Stein	Amerika/Karibische Inseln/Dominikanische Republik/-/Santo Domingo		23.9. & 3.12.36
	37.33:27	Amulett oder Schmuckanhänger aus Stein	Amerika/Karibische Inseln/Dominikanische Republik/-/Santo Domingo		23.9. & 3.12.36
	37.33:28	1 Amulett oder Schmuckanhänger aus Stein	Amerika/Karibische Inseln/Dominikanische Republik/-/Santo Domingo		23.9. & 3.12.36
	37.33:29	Amulett oder Schmuckanhänger aus Stein	Amerika/Karibische Inseln/Dominikanische Republik/-/Santo Domingo		23.9. & 3.12.36

Please note that many designations in this list have been identified as faulty, outdated or as racist abuse since the inventories' original conception.

Bild	Inventarnummer	Objektbezeichnung	Herkunft	Ethnie	Eingangsdatum
	37.33:30	1 Amulett oder Schmuckanhänger aus Stein	Amerika/Karibische Inseln/Dominikanische Republik/-/Santo Domingo		23.9. & 3.12.36
	37.33:31	[gesehen: Herzmuschel mit zwei großen Löchern] Amulett oder Schmuckanhänger aus Stein	Amerika/Karibische Inseln/Dominikanische Republik/-/Santo Domingo		23.9. & 3.12.36
	37.33:32	Schmuckperle aus Stein	Amerika/Karibische Inseln/Dominikanische Republik/-/Santo Domingo		23.9. & 3.12.36
	37.33:33	Armband aus Steinperlen	Amerika/Karibische Inseln/Dominikanische Republik/-/Santo Domingo		23.9. & 3.12.36
	37.33:34	Armband aus Steinperlen	Amerika/Karibische Inseln/Dominikanische Republik/-/Santo Domingo		23.9. & 3.12.36
	37.33:35	Schmuckkette aus 65 Steinperlen	Amerika/Karibische Inseln/Dominikanische Republik/-/Santo Domingo		23.9. & 3.12.36
	37.33:36	Schmuckkette aus Stein	Amerika/Karibische Inseln/Dominikanische Republik/-/Santo Domingo		23.9. & 3.12.36
	37.33:37	Schmuckkette	Amerika/Karibische Inseln/Dominikanische Republik/-/Santo Domingo		23.9. & 3.12.36
	37.33:38	Schmuckkette aus Stein	Amerika/Karibische Inseln/Dominikanische Republik/-/Santo Domingo		23.9. & 3.12.36
	37.33:39	Schmuckkette aus Steinperlen	Amerika/Karibische Inseln/Dominikanische Republik/-/Santo Domingo		23.9. & 3.12.36
	37.33:40	[sechs Muscheln aufgefädelt] Schmuckkette	Amerika/Karibische Inseln/Dominikanische Republik/-/Santo Domingo		23.9. & 3.12.36
	37.33:41	Spinnwirtel aus Stein	Amerika/Karibische Inseln/Dominikanische Republik/-/Santo Domingo		23.9. & 3.12.36

Please note that many designations in this list have been identified as faulty, outdated or as racist abuse since the inventories' original conception.

Bild	Inventarnummer	Objektbezeichnung	Herkunft	Ethnie	Eingangsdatum
	37.33:42	Bruchstück eines Tongefäßes: Tierform	Amerika/Karibische Inseln/Dominikanische Republik/-/Santo Domingo		23.9. & 3.12.36
	37.33:43	Bruchstück eines Tongefäßes	Amerika/Karibische Inseln/Dominikanische Republik/-/Santo Domingo		23.9. & 3.12.36
	37.33:44	Bruchstück eines Tongefäßes: Tierform	Amerika/Karibische Inseln/Dominikanische Republik/-/Santo Domingo		23.9. & 3.12.36
	37.33:45	1 Bruchstück eines Tongefäßes	Amerika/Karibische Inseln/Dominikanische Republik/-/Santo Domingo		23.9. & 3.12.36
	37.33:46	Bruchstück eines Tongefäßes (Henkel?)	Amerika/Karibische Inseln/Dominikanische Republik/-/Santo Domingo		23.9. & 3.12.36
	37.33:47	Bruchstück eines Tongefäßes	Amerika/Karibische Inseln/Dominikanische Republik/-/Santo Domingo		23.9. & 3.12.36
	37.33:48	Bruchstück eines Tongefäßes	Amerika/Karibische Inseln/Dominikanische Republik/-/Santo Domingo		23.9. & 3.12.36
	37.33:49	Bruchstück eines Tongefäßes	Amerika/Karibische Inseln/Dominikanische Republik/-/Santo Domingo		23.9. & 3.12.36
	37.33:50	Bruchstück eines Tongefäßes	Amerika/Karibische Inseln/Dominikanische Republik/-/Santo Domingo		23.9. & 3.12.36
	37.33:51	Bruchstück eines Tongefäßes	Amerika/Karibische Inseln/Dominikanische Republik/-/Santo Domingo		23.9. & 3.12.36
	37.33:52	Bruchstück eines Tongefäßes	Amerika/Karibische Inseln/Dominikanische Republik/-/Santo Domingo		23.9. & 3.12.36
	37.33:53	Bruchstück eines Tongefäßes	Amerika/Karibische Inseln/Dominikanische Republik/-/Santo Domingo		23.9. & 3.12.36

Please note that many designations in this list have been identified as faulty, outdated or as racist abuse since the inventories' original conception.

Bild	Inventarnummer	Objektbezeichnung	Herkunft	Ethnie	Eingangsdatum
	37.33:54	Bruchstück eines Tongefäßes: Tierform	Amerika/Karibische Inseln/Dominikanische Republik/-/Santo Domingo		23.9. & 3.12.36
	37.33:55	Bruchstück eines Tongefäßes: Menschform	Amerika/Karibische Inseln/Dominikanische Republik/-/Santo Domingo		23.9. & 3.12.36
	37.33:56	Bruchstück eines Tongefäßes	Amerika/Karibische Inseln/Dominikanische Republik/-/Santo Domingo		23.9. & 3.12.36
	37.33:57	Bruchstück eines Tongefäßes	Amerika/Karibische Inseln/Dominikanische Republik/-/Santo Domingo		23.9. & 3.12.36
	37.33:58	Bruchstück eines Tongefäßes	Amerika/Karibische Inseln/Dominikanische Republik/-/Santo Domingo		23.9. & 3.12.36
	37.33:59	Bruchstück eines Tongefäßes	Amerika/Karibische Inseln/Dominikanische Republik/-/Santo Domingo		23.9. & 3.12.36
	37.33:60	Bruchstück eines Tongefäßes: Tierform	Amerika/Karibische Inseln/Dominikanische Republik/-/Santo Domingo		23.9. & 3.12.36
	37.33:61	Bruchstück eines Tongefäßes	Amerika/Karibische Inseln/Dominikanische Republik/-/Santo Domingo		23.9. & 3.12.36
	37.33:62	Bruchstück eines Tongefäßes	Amerika/Karibische Inseln/Dominikanische Republik/-/Santo Domingo		23.9. & 3.12.36
	37.33:63	Bruchstück eines Tongefäßes: Menschform	Amerika/Karibische Inseln/Dominikanische Republik/-/Santo Domingo		23.9. & 3.12.36
	37.33:64	Bruchstück eines Tongefäßes: Tierform	Amerika/Karibische Inseln/Dominikanische Republik/-/Santo Domingo		23.9. & 3.12.36
	37.33:65	Bruchstück eines Tongefäßes	Amerika/Karibische Inseln/Dominikanische Republik/-/Santo Domingo		23.9. & 3.12.36

Please note that many designations in this list have been identified as faulty, outdated or as racist abuse since the inventories' original conception.

Bild	Inventarnummer	Objektbezeichnung	Herkunft	Ethnie	Eingangsdatum
					
	37.33:66	Bruchstück eines Tongefäßes: Tierform	Amerika/Karibische Inseln/Dominikanische Republik/-/Santo Domingo		23.9. & 3.12.36
	37.33:67	Bruchstück eines Tongefäßes: Tierform	Amerika/Karibische Inseln/Dominikanische Republik/-/Santo Domingo		23.9. & 3.12.36
	37.33:68	Bruchstück eines Tongefäßes: TIerform	Amerika/Karibische Inseln/Dominikanische Republik/-/Santo Domingo		23.9. & 3.12.36
	37.33:69	Bruchstück eines Tongefäßes in Gesichtsform	Amerika/Karibische Inseln/Dominikanische Republik/-/Santo Domingo		23.9. & 3.12.36
	37.33:70	Bruchstück eines Tongefäßes: Tierform	Amerika/Karibische Inseln/Dominikanische Republik/-/Santo Domingo		23.9. & 3.12.36
	37.33:71	Bruchstück eines Tongefäßes: Menschform	Amerika/Karibische Inseln/Dominikanische Republik/-/Santo Domingo		23.9. & 3.12.36
	37.33:72	Bruchstück eines Tongefäßes: Menschform	Amerika/Karibische Inseln/Dominikanische Republik/-/Santo Domingo		23.9. & 3.12.36
	37.33:73	Bruchstück eines Tongefäßes	Amerika/Karibische Inseln/Dominikanische Republik/-/Santo Domingo		23.9. & 3.12.36
	37.33:74	Bruchstück eines Tongefäßes: Tierform	Amerika/Karibische Inseln/Dominikanische Republik/-/Santo Domingo		23.9. & 3.12.36
	37.33:75	Bruchstück eines Tongefäßes: Tierform	Amerika/Karibische Inseln/Dominikanische Republik/-/Santo Domingo		23.9. & 3.12.36
	37.33:76	Bruchstück eines Tongefäßes: Menschform	Amerika/Karibische Inseln/Dominikanische Republik/-/Santo Domingo		23.9. & 3.12.36

Please note that many designations in this list have been identified as faulty, outdated or racist abuse since the inventories' original conception.

Bild	Inventarnummer	Objektbezeichnung	Herkunft	Ethnie	Eingangsdatum
					
	37.33:77	Bruchstück eines Tongefäßes:Menschform	Amerika/Karibische Inseln/Dominikanische Republik/-/Santo Domingo		23.9. & 3.12.36
	37.33:78	Bruchstück eines Tongefäßes: Tierform	Amerika/Karibische Inseln/Dominikanische Republik/-/Santo Domingo		23.9. & 3.12.36
	37.33:79	Bruchstück eines Tongefäßes: Tierform	Amerika/Karibische Inseln/Dominikanische Republik/-/Santo Domingo		23.9. & 3.12.36
	37.33:80	Bruchstück eines Tongefäßes: Tierform	Amerika/Karibische Inseln/Dominikanische Republik/-/Santo Domingo		23.9. & 3.12.36
	37.33:81	Bruchstück eines Tongefäßes: Tierform	Amerika/Karibische Inseln/Dominikanische Republik/-/Santo Domingo		23.9. & 3.12.36
	37.33:82	Bruchstück eines Tongefäßes: TIerform	Amerika/Karibische Inseln/Dominikanische Republik/-/Santo Domingo		23.9. & 3.12.36
	37.33:83	Bruchstück eines Tongefäßes: Tierform	Amerika/Karibische Inseln/Dominikanische Republik/-/Santo Domingo		23.9. & 3.12.36
	37.33:84	Bruchstück eines Tongefäßes: Tierform	Amerika/Karibische Inseln/Dominikanische Republik/-/Santo Domingo		23.9. & 3.12.36
	37.33:85	Bruchstück eines Tongefäßes: Menschform	Amerika/Karibische Inseln/Dominikanische Republik/-/Santo Domingo		23.9. & 3.12.36
	37.33:86	Bruchstück eines Tongefäßes	Amerika/Karibische Inseln/Dominikanische Republik/-/Santo Domingo		23.9. & 3.12.36
	37.33:87	Bruchstück eines Tongefäßes: Menschform	Amerika/Karibische Inseln/Dominikanische Republik/-/Santo Domingo		23.9. & 3.12.36

Please note that many designations in this list have been identified as faulty, outdated or racist abuse since the inventories' original conception.

Bild	Inventarnummer	Objektbezeichnung	Herkunft	Ethnie	Eingangsdatum
					
	37.33:88	Bruchstück eines Tongefäßes	Amerika/Karibische Inseln/Dominikanische Republik/-/Santo Domingo		23.9. & 3.12.36
	37.33:89	Bruchstück eines Tongefäßes: Tierform	Amerika/Karibische Inseln/Dominikanische Republik/-/Santo Domingo		23.9. & 3.12.36
	37.33:90	Bruchstück eines Tongefäßes: Tierform	Amerika/Karibische Inseln/Dominikanische Republik/-/Santo Domingo		23.9. & 3.12.36
	37.33:91	Bruchstück eines Tongefäßes: Tierform	Amerika/Karibische Inseln/Dominikanische Republik/-/Santo Domingo		23.9. & 3.12.36
	37.33:92	Bruchstück eines Tongefäßes	Amerika/Karibische Inseln/Dominikanische Republik/-/Santo Domingo		23.9. & 3.12.36
	37.33:93	Bruchstück eines Tongefäßes: Menschform	Amerika/Karibische Inseln/Dominikanische Republik/-/Santo Domingo		23.9. & 3.12.36
	37.33:94	Bruchstück eines Tongefäßes: mit Tierkopfform	Amerika/Karibische Inseln/Dominikanische Republik/-/Santo Domingo		23.9. & 3.12.36
	37.33:95	Bruchstück eines Tongefäßes	Amerika/Karibische Inseln/Dominikanische Republik/-/Santo Domingo		23.9. & 3.12.36
	37.33:96	Bruchstück eines Tongefäßes	Amerika/Karibische Inseln/Dominikanische Republik/-/Santo Domingo		23.9. & 3.12.36
	37.33:97	Bruchstück eines Tongefäßes	Amerika/Karibische Inseln/Dominikanische Republik/-/Santo Domingo		23.9. & 3.12.36
	37.33:98	Bruchstück eines Tongefäßes	Amerika/Karibische Inseln/Dominikanische Republik/-/Santo Domingo		23.9. & 3.12.36

Please note that many designations in this list have been identified as faulty, outdated or racist abuse since the inventories' original conception.

Bild	Inventarnummer	Objektbezeichnung	Herkunft	Ethnie	Eingangsdatum
					
	37.33:99	Bruchstück eines Tongefäßes	Amerika/Karibische Inseln/Dominikanische Republik/-/Santo Domingo		23.9. & 3.12.36
	37.33:100	Bruchstück eines Tongefäßes	Amerika/Karibische Inseln/Dominikanische Republik/-/Santo Domingo		23.9. & 3.12.36
	37.33:101	Bruchstück eines Tongefäßes	Amerika/Karibische Inseln/Dominikanische Republik/-/Santo Domingo		23.9. & 3.12.36
	37.33:102	Bruchstück eines Tongefäßes	Amerika/Karibische Inseln/Dominikanische Republik/-/Santo Domingo		23.9. & 3.12.36
	37.33:103	Bruchstück eines Tongefäßes (Henkel?)	Amerika/Karibische Inseln/Dominikanische Republik/-/Santo Domingo		23.9. & 3.12.36
	37.33:104	Bruchstück eines Tongefäßes	Amerika/Karibische Inseln/Dominikanische Republik/-/Santo Domingo		23.9. & 3.12.36
	37.33:105	Bruchstück eines Tongefäßes	Amerika/Karibische Inseln/Dominikanische Republik/-/Santo Domingo		23.9. & 3.12.36
	37.33:106	Bruchstück eines Tongefäßes	Amerika/Karibische Inseln/Dominikanische Republik/-/Santo Domingo		23.9. & 3.12.36
	37.33:107	Bruchstück eines Tongefäßes	Amerika/Karibische Inseln/Dominikanische Republik/-/Santo Domingo		23.9. & 3.12.36
	37.33:108	Bruchstück eines Tongefäßes: Menschform	Amerika/Karibische Inseln/Dominikanische Republik/-/Santo Domingo		23.9. & 3.12.36
	37.33:109	Bruchstück eines Tongefäßes	Amerika/Karibische Inseln/Dominikanische Republik/-/Santo Domingo		23.9. & 3.12.36

Please note that many designations in this list have been identified as faulty, outdated or racist abuse since the inventories' original conception.

Bild	Inventarnummer	Objektbezeichnung	Herkunft	Ethnie	Eingangsdatum
					
	37.33:110	Bruchstück eines Tongefäßes	Amerika/Karibische Inseln/Dominikanische Republik/-/Santo Domingo		23.9. & 3.12.36
	37.33:111	Bruchstück eines Tongefäßes	Amerika/Karibische Inseln/Dominikanische Republik/-/Santo Domingo		23.9. & 3.12.36
	37.33:112	Bruchstück eines Tongefäßes: Menschform	Amerika/Karibische Inseln/Dominikanische Republik/-/Santo Domingo		23.9. & 3.12.36
	37.33:113	Bruchstück eines Tongefäßes	Amerika/Karibische Inseln/Dominikanische Republik/-/Santo Domingo		23.9. & 3.12.36
	37.33:114	Bruchstück eines Tongefäßes	Amerika/Karibische Inseln/Dominikanische Republik/-/Santo Domingo		23.9. & 3.12.36
	37.33:115	Bruchstück eines Tongefäßes	Amerika/Karibische Inseln/Dominikanische Republik/-/Santo Domingo		23.9. & 3.12.36
	37.33:116	Bruchstück eines Tongefäßes	Amerika/Karibische Inseln/Dominikanische Republik/-/Santo Domingo		23.9. & 3.12.36
	37.33:117	Bruchstück eines Tongefäßes	Amerika/Karibische Inseln/Dominikanische Republik/-/Santo Domingo		23.9. & 3.12.36
	37.33:118	Bruchstück eines Tongefäßes: mit Menschenkopfform	Amerika/Karibische Inseln/Dominikanische Republik/-/Santo Domingo		23.9. & 3.12.36
	37.33:119	Bruchstück eines Tongefäßes	Amerika/Karibische Inseln/Dominikanische Republik/-/Santo Domingo		23.9. & 3.12.36
	37.33:120	Bruchstück eines Tongefäßes	Amerika/Karibische Inseln/Dominikanische Republik/-/Santo Domingo		23.9. & 3.12.36

Please note that many designations in this list have been identified as faulty, outdated or racist abuse since the inventories' original conception.

Bild	Inventarnummer	Objektbezeichnung	Herkunft	Ethnie	Eingangsdatum
					
	37.33:121	Bruchstück eines Tongefäßes: Tierform	Amerika/Karibische Inseln/Dominikanische Republik/-/Santo Domingo		23.9. & 3.12.36
	37.33:122	Bruchstück eines Tongefäßes	Amerika/Karibische Inseln/Dominikanische Republik/-/Santo Domingo		23.9. & 3.12.36
	37.33:123	Bruchstück eines Tongefäßes	Amerika/Karibische Inseln/Dominikanische Republik/-/Santo Domingo		23.9. & 3.12.36
	37.33:124	Bruchstück eines Tongefäßes	Amerika/Karibische Inseln/Dominikanische Republik/-/Santo Domingo		23.9. & 3.12.36
	37.33:125	Bruchstück eines Tongefäßes: Tierform	Amerika/Karibische Inseln/Dominikanische Republik/-/Santo Domingo		23.9. & 3.12.36
	37.33:126	Bruchstück eines Tongefäßes	Amerika/Karibische Inseln/Dominikanische Republik/-/Santo Domingo		23.9. & 3.12.36
	37.33:127	1 Bruchstück eines Tongefäßes	Amerika/Karibische Inseln/Dominikanische Republik/-/Santo Domingo		23.9. & 3.12.36
	37.33:128	Bruchstück eines Tongefäßes	Amerika/Karibische Inseln/Dominikanische Republik/-/Santo Domingo		23.9. & 3.12.36
	37.33:129	Bruchstück eines Tongefäßes	Amerika/Karibische Inseln/Dominikanische Republik/-/Santo Domingo		23.9. & 3.12.36
	37.33:130	Bruchstück eines Tongefäßes: mit Tierkopfform	Amerika/Karibische Inseln/Dominikanische Republik/-/Santo Domingo		23.9. & 3.12.36
	37.33:131	Bruchstück eines Tongefäßes	Amerika/Karibische Inseln/Dominikanische Republik/-/Santo Domingo		23.9. & 3.12.36

Please note that many designations in this list have been identified as faulty, outdated or as racist abuse since the inventories' original conception.

Bild	Inventarnummer	Objektbezeichnung	Herkunft	Ethnie	Eingangsdatum
	37.33:132	Bruchstück eines Tongefäßes	Amerika/Karibische Inseln/Dominikanische Republik/-/Santo Domingo		23.9. & 3.12.36
	37.33:133	Bruchstück eines Tongefäßes	Amerika/Karibische Inseln/Dominikanische Republik/-/Santo Domingo		23.9. & 3.12.36
	37.33:134	Bruchstück eines Tongefäßes (Schüssel)	Amerika/Karibische Inseln/Dominikanische Republik/-/Santo Domingo		23.9. & 3.12.36
	37.33:135	Bruchstück eines Tongefäßes	Amerika/Karibische Inseln/Dominikanische Republik/-/Santo Domingo		23.9. & 3.12.36
	37.33:136	Bruchstück eines Tongefäßes: Menschform	Amerika/Karibische Inseln/Dominikanische Republik/-/Santo Domingo		23.9. & 3.12.36
	37.33:137	Bruchstück eines Tongefäßes: Tierform	Amerika/Karibische Inseln/Dominikanische Republik/-/Santo Domingo		23.9. & 3.12.36
	37.33:138	Bruchstück eines Tongefäßes	Amerika/Karibische Inseln/Dominikanische Republik/-/Santo Domingo		23.9. & 3.12.36
	37.33:139	1 Bruchstück eines Tongefäßes [auf PL durchgestrichen]	Amerika/Karibische Inseln/Dominikanische Republik/-/Santo Domingo		23.9. & 3.12.36
	37.33:140	1 Bruchstück eines Tongefäßes	Amerika/Karibische Inseln/Dominikanische Republik/-/Santo Domingo		23.9. & 3.12.36
	37.33:223	1 Tongefäß	Amerika/Karibische Inseln/Dominikanische Republik/-/Santo Domingo		23.9. & 3.12.36
	37.33:224	Tongefäß	Amerika/Karibische Inseln/Dominikanische Republik/-/Santo Domingo		23.9. & 3.12.36
	37.33:225	Tongefäß mit verzierten Henkeln	Amerika/Karibische Inseln/Dominikanische Republik/-/Santo Domingo		23.9. & 3.12.36
	37.33:226	1 Halbes Tongefäß	Amerika/Karibische Inseln/Dominikanische Republik/-/Santo Domingo		23.9. & 3.12.36

Please note that many designations in this list have been identified as faulty, outdated or as racist abuse since the inventories' original conception.

Bild	Inventarnummer	Objektbezeichnung	Herkunft	Ethnie	Eingangsdatum
	37.33:227	Bruchstück eines Tongefäßes	Amerika/Karibische Inseln/Dominikanische Republik/-/Santo Domingo		23.9. & 3.12.36
	37.33:228	Bruchstück eines Tongefäßes	Amerika/Karibische Inseln/Dominikanische Republik/-/Santo Domingo		23.9. & 3.12.36
	37.33:229	Bruchstück eines Tongefäßes	Amerika/Karibische Inseln/Dominikanische Republik/-/Santo Domingo		23.9. & 3.12.36
	37.33:230	Bruchstück eines Tongefäßes	Amerika/Karibische Inseln/Dominikanische Republik/-/Santo Domingo		23.9. & 3.12.36
	37.33:231	Bruchstück eines Tongefäßes	Amerika/Karibische Inseln/Dominikanische Republik/-/Santo Domingo		23.9. & 3.12.36
	37.33:232	Bruchstück eines Tongefäßes	Amerika/Karibische Inseln/Dominikanische Republik/-/Santo Domingo		23.9. & 3.12.36
	37.33:233	Bruchstück eines Tongefäßes	Amerika/Karibische Inseln/Dominikanische Republik/-/Santo Domingo		23.9. & 3.12.36
	37.33:234	Bruchstück eines Tongefäßes mit Gesichtsdarstellung	Amerika/Karibische Inseln/Dominikanische Republik/-/Santo Domingo		23.9. & 3.12.36
	37.33:235	Bruchstück eines Tongefäßes	Amerika/Karibische Inseln/Dominikanische Republik/-/Santo Domingo		23.9. & 3.12.36
	37.33:236	Bruchstück eines Tongefäßes	Amerika/Karibische Inseln/Dominikanische Republik/-/Santo Domingo		23.9. & 3.12.36
	37.33:237	Bruchstück eines Tongefäßes mit Gesichtsdarstellung	Amerika/Karibische Inseln/Dominikanische Republik/-/Santo Domingo		23.9. & 3.12.36
	37.33:238	Bruchstück eines Tongefäßes mit Hängesicht	Amerika/Karibische Inseln/Dominikanische Republik/-/Santo Domingo		23.9. & 3.12.36

Please note that many designations in this list have been identified as faulty, outdated or racist abuse since the inventories' original conception.

Bild	Inventarnummer	Objektbezeichnung	Herkunft	Ethnie	Eingangsdatum
					
	37.33:239	Bruchstück eines Tongefäßes mit Gesichtsdarstellung	Amerika/Karibische Inseln/Dominikanische Republik/-/Santo Domingo		23.9. & 3.12.36
	37.33:240	Bruchstück eines Tongefäßes	Amerika/Karibische Inseln/Dominikanische Republik/-/Santo Domingo		23.9. & 3.12.36
	37.33:241	Bruchstück eines Tongefäßes mit Gesichtsdarstellung	Amerika/Karibische Inseln/Dominikanische Republik/-/Santo Domingo		23.9. & 3.12.36
	37.33:242	Bruchstück eines Tongefäßes mit Gesichtsdarstellung	Amerika/Karibische Inseln/Dominikanische Republik/-/Santo Domingo		23.9. & 3.12.36
	37.33:243	Bruchstück eines Tongefäßes mit Tiergesicht	Amerika/Karibische Inseln/Dominikanische Republik/-/Santo Domingo		23.9. & 3.12.36
	37.33:244	Bruchstück eines Tongefäßes mit Gesichtdarstellung	Amerika/Karibische Inseln/Dominikanische Republik/-/Santo Domingo		23.9. & 3.12.36
	37.33:245	Bruchstück eines Tongefäßes mit TIergesicht	Amerika/Karibische Inseln/Dominikanische Republik/-/Santo Domingo		23.9. & 3.12.36
	37.33:246	Bruchstück eines Tongefäßes mit Tiergesicht	Amerika/Karibische Inseln/Dominikanische Republik/-/Santo Domingo		23.9. & 3.12.36
	37.33:247	Bruchstück eines Tongefäßes mit Tiergesicht	Amerika/Karibische Inseln/Dominikanische Republik/-/Santo Domingo		23.9. & 3.12.36
	37.33:248	Bruchstück eines Tongefäßes mit Menschengesicht	Amerika/Karibische Inseln/Dominikanische Republik/-/Santo Domingo		23.9. & 3.12.36
	37.33:249	Bruchstück eines Tongefäßes mit Gesichtsdarstellung	Amerika/Karibische Inseln/Dominikanische Republik/-/Santo Domingo		23.9. & 3.12.36

Please note that many designations in this list have been identified as faulty, outdated or racist abuse since the inventories' original conception.

Bild	Inventarnummer	Objektbezeichnung	Herkunft	Ethnie	Eingangsdatum
					
	37.33:250	Bruchstück eines Tongefäßes mit Tiergesicht	Amerika/Karibische Inseln/Dominikanische Republik/-/Santo Domingo		23.9. & 3.12.36
	37.33:251	Bruchstück eines Tongefäßes mit Gesichstdarstellung	Amerika/Karibische Inseln/Dominikanische Republik/-/Santo Domingo		23.9. & 3.12.36
	37.33:252	Bruchstück eines Tongefäßes TIergesicht	Amerika/Karibische Inseln/Dominikanische Republik/-/Santo Domingo		23.9. & 3.12.36
	37.33:253	Bruchstück eines Tongefäßes mit Menschengesicht	Amerika/Karibische Inseln/Dominikanische Republik/-/Santo Domingo		23.9. & 3.12.36
	37.33:254	Bruchstück eines Tongefäßes mit Tiergesicht	Amerika/Karibische Inseln/Dominikanische Republik/-/Santo Domingo		23.9. & 3.12.36
	37.33:255	Bruchstück eines Tongefäßes mit Gesichtsdarstellung	Amerika/Karibische Inseln/Dominikanische Republik/-/Santo Domingo		23.9. & 3.12.36
	37.33:256	Bruchstück eines Tongefäßes: Tierform	Amerika/Karibische Inseln/Dominikanische Republik/-/Santo Domingo		23.9. & 3.12.36
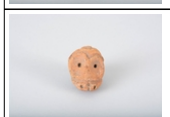	37.33:257	Bruchstück eines Tongefäßes mit Tiergesicht	Amerika/Karibische Inseln/Dominikanische Republik/-/Santo Domingo		23.9. & 3.12.36
	37.33:258	Bruchstück eines Tongefäßes mit Menschengesicht	Amerika/Karibische Inseln/Dominikanische Republik/-/Santo Domingo		23.9. & 3.12.36
	37.33:259	Bruchstück eines Tongefäßes mit Menschengesicht	Amerika/Karibische Inseln/Dominikanische Republik/-/Santo Domingo		23.9. & 3.12.36
	37.33:260	Bruchstück eines Tongefäßes mit Tiergesicht	Amerika/Karibische Inseln/Dominikanische Republik/-/Santo Domingo		23.9. & 3.12.36

Please note that many designations in this list have been identified as faulty, outdated or racist abuse since the inventories' original conception.

Bild	Inventarnummer	Objektbezeichnung	Herkunft	Ethnie	Eingangsdatum
					
	37.33:261	Bruchstück eines Tongefäßes mit Gesichtsdarstellung	Amerika/Karibische Inseln/Dominikanische Republik/-/Santo Domingo		23.9. & 3.12.36
	37.33:262	Bruchstück eines Tongefäßes mit Gesichtsdarstellung	Amerika/Karibische Inseln/Dominikanische Republik/-/Santo Domingo		23.9. & 3.12.36
	37.33:263	Bruchstück eines Tongefäßes	Amerika/Karibische Inseln/Dominikanische Republik/-/Santo Domingo		23.9. & 3.12.36
	37.33:264	Bruchstück eines Tongefäßes mit Gesichtsdarstellung	Amerika/Karibische Inseln/Dominikanische Republik/-/Santo Domingo		23.9. & 3.12.36
	37.33:265	Bruchstück eines Tongefäßes	Amerika/Karibische Inseln/Dominikanische Republik/-/Santo Domingo		23.9. & 3.12.36
	37.33:266	Bruchstück eines Tongefäßes mit Gesichtsdarstellung	Amerika/Karibische Inseln/Dominikanische Republik/-/Santo Domingo		23.9. & 3.12.36
	37.33:267	Bruchstück eines Tongefäßes mit Gesichtsdarstellung	Amerika/Karibische Inseln/Dominikanische Republik/-/Santo Domingo		23.9. & 3.12.36
	37.33:268	Bruchstück eines Tongefäßes mit Menschengesicht	Amerika/Karibische Inseln/Dominikanische Republik/-/Santo Domingo		23.9. & 3.12.36
	37.33:269	Bruchstück eines Tongefäßes Gesichtsdarstellung	Amerika/Karibische Inseln/Dominikanische Republik/-/Santo Domingo		23.9. & 3.12.36
	37.33:270	Bruchstück eines Tongefäßes mit Tiergesicht	Amerika/Karibische Inseln/Dominikanische Republik/-/Santo Domingo		23.9. & 3.12.36
	37.33:271	Bruchstück eines Tongefäßes	Amerika/Karibische Inseln/Dominikanische Republik/-/Santo Domingo		23.9. & 3.12.36

Please note that many designations in this list have been identified as faulty, outdated or racist abuse since the inventories' original conception.

Bild	Inventarnummer	Objektbezeichnung	Herkunft	Ethnie	Eingangsdatum
					
	37.33:272	Bruchstück eines Tongefäßes	Amerika/Karibische Inseln/Dominikanische Republik/-/Santo Domingo		23.9. & 3.12.36
	37.33:273	Bruchstück eines Tongefäßes	Amerika/Karibische Inseln/Dominikanische Republik/-/Santo Domingo		23.9. & 3.12.36
	37.33:274	Bruchstück eines Tongefäßes	Amerika/Karibische Inseln/Dominikanische Republik/-/Santo Domingo		23.9. & 3.12.36
	37.33:275	Bruchstück eines Tongefäßes	Amerika/Karibische Inseln/Dominikanische Republik/-/Santo Domingo		23.9. & 3.12.36
	37.33:276	Bruchstück eines Tongefäßes	Amerika/Karibische Inseln/Dominikanische Republik/-/Santo Domingo		23.9. & 3.12.36
	37.33:277	Bruchstück eines Tongefäßes mit Gesichtsdarstellung	Amerika/Karibische Inseln/Dominikanische Republik/-/Santo Domingo		23.9. & 3.12.36
	37.33:278	Bruchstück eines Tongefäßes mit Menschengesicht	Amerika/Karibische Inseln/Dominikanische Republik/-/Santo Domingo		23.9. & 3.12.36
	37.33:279	Bruchstück eines Tongefäßes mit Gesichtsdarstellung	Amerika/Karibische Inseln/Dominikanische Republik/-/Santo Domingo		23.9. & 3.12.36
	37.33:280	Bruchstück eines Tongefäßes mit Gesichtsdarstellung	Amerika/Karibische Inseln/Dominikanische Republik/-/Santo Domingo		23.9. & 3.12.36
	37.33:281	Bruchstück eines Tongefäßes	Amerika/Karibische Inseln/Dominikanische Republik/-/Santo Domingo		23.9. & 3.12.36
	37.33:282	Bruchstück eines Tongefäßes mit Tiergesicht	Amerika/Karibische Inseln/Dominikanische Republik/-/Santo Domingo		23.9. & 3.12.36

Please note that many designations in this list have been identified as faulty, outdated or racist abuse since the inventories' original conception.

Bild	Inventarnummer	Objektbezeichnung	Herkunft	Ethnie	Eingangsdatum
					
	37.33:283	Bruchstück eines Tongefäßes	Amerika/Karibische Inseln/Dominikanische Republik/-/Santo Domingo		23.9. & 3.12.36
	37.33:284	Bruchstück eines Tongefäßes	Amerika/Karibische Inseln/Dominikanische Republik/-/Santo Domingo		23.9. & 3.12.36
	37.33:285	Bruchstück eines Tongefäßes mit Menschengesicht	Amerika/Karibische Inseln/Dominikanische Republik/-/Santo Domingo		23.9. & 3.12.36
	37.33:286	Bruchstück eines Tongefäßes mit Phantasiewesen	Amerika/Karibische Inseln/Dominikanische Republik/-/Santo Domingo		23.9. & 3.12.36
	37.33:287	Bruchstück eines Tongefäßes	Amerika/Karibische Inseln/Dominikanische Republik/-/Santo Domingo		23.9. & 3.12.36
	37.33:288	Bruchstück eines Tongefäßes	Amerika/Karibische Inseln/Dominikanische Republik/-/Santo Domingo		23.9. & 3.12.36
	37.33:289	Bruchstück eines Tongefäßes	Amerika/Karibische Inseln/Dominikanische Republik/-/Santo Domingo		23.9. & 3.12.36
	37.33:290	Bruchstück eines Tongefäßes mit Gesichtsdarstellung	Amerika/Karibische Inseln/Dominikanische Republik/-/Santo Domingo		23.9. & 3.12.36
	37.33:291	Bruchstück eines Tongefäßes mit mittig gebrochener Gesichtsdarstelllung	Amerika/Karibische Inseln/Dominikanische Republik/-/Santo Domingo		23.9. & 3.12.36
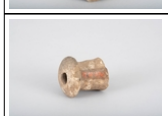	37.33:292	Bruchstück eines Tongefäßes	Amerika/Karibische Inseln/Dominikanische Republik/-/Santo Domingo		23.9. & 3.12.36
	37.33:293	Bruchstück eines Tongefäßes	Amerika/Karibische Inseln/Dominikanische Republik/-/Santo Domingo		23.9. & 3.12.36

Please note that many descriptions in this list have been identified as faulty, outdated or racist abuse since the inventories' original conception.

Bild	Inventarnummer	Objektbezeichnung	Herkunft	Ethnie	Eingangsdatum
					
	37.33:294	Bruchstück eines Tongefäßes	Amerika/Karibische Inseln/Dominikanische Republik/-/Santo Domingo		23.9. & 3.12.36
	37.33:295	Bruchstück eines Tongefäßes	Amerika/Karibische Inseln/Dominikanische Republik/-/Santo Domingo		23.9. & 3.12.36
	37.33:296	Bruchstück eines Tongefäßes	Amerika/Karibische Inseln/Dominikanische Republik/-/Santo Domingo		23.9. & 3.12.36
	37.33:297	Bruchstück eines Tongefäßes	Amerika/Karibische Inseln/Dominikanische Republik/-/Santo Domingo		23.9. & 3.12.36
	37.33:298	Bruchstück eines Tongefäßes	Amerika/Karibische Inseln/Dominikanische Republik/-/Santo Domingo		23.9. & 3.12.36
	37.33:299	Bruchstück eines Tongefäßes	Amerika/Karibische Inseln/Dominikanische Republik/-/Santo Domingo		23.9. & 3.12.36
	37.33:300	Bruchstück eines Tongefäßes	Amerika/Karibische Inseln/Dominikanische Republik/-/Santo Domingo		23.9. & 3.12.36
	37.33:301	Bruchstück eines Tongefäßes	Amerika/Karibische Inseln/Dominikanische Republik/-/Santo Domingo		23.9. & 3.12.36
	37.33:302	Bruchstück eines Tongefäßes	Amerika/Karibische Inseln/Dominikanische Republik/-/Santo Domingo		23.9. & 3.12.36
	37.33:303	Bruchstück eines Tongefäßes	Amerika/Karibische Inseln/Dominikanische Republik/-/Santo Domingo		23.9. & 3.12.36
	37.33:304	Bruchstück eines Tongefäßes	Amerika/Karibische Inseln/Dominikanische Republik/-/Santo Domingo		23.9. & 3.12.36

Please note that many designations in this list have been identified as faulty, outdated or racist abuse since the inventories' original conception.

Bild	Inventarnummer	Objektbezeichnung	Herkunft	Ethnie	Eingangsdatum
					
	37.33:305	Bruchstück eines Tongefäßes	Amerika/Karibische Inseln/Dominikanische Republik/-/Santo Domingo		23.9. & 3.12.36
	37.33:306	Bruchstück eines Tongefäßes mit Gesichtsdarstellung	Amerika/Karibische Inseln/Dominikanische Republik/-/Santo Domingo		23.9. & 3.12.36
	37.33:307	Bruchstück eines Tongefäßes	Amerika/Karibische Inseln/Dominikanische Republik/-/Santo Domingo		23.9. & 3.12.36
	37.33:308	Bruchstück eines Tongefäßes	Amerika/Karibische Inseln/Dominikanische Republik/-/Santo Domingo		23.9. & 3.12.36
	37.33:309	Bruchstück eines Tongefäßes	Amerika/Karibische Inseln/Dominikanische Republik/-/Santo Domingo		23.9. & 3.12.36
	37.33:310	Bruchstück eines Tongefäßes mit Tiergesicht	Amerika/Karibische Inseln/Dominikanische Republik/-/Santo Domingo		23.9. & 3.12.36
	37.33:311	Beilklinge aus Stein	Amerika/Karibische Inseln/Dominikanische Republik/-/Santo Domingo		23.9. & 3.12.36
	37.33:312	Beilklinge aus Stein	Amerika/Karibische Inseln/Dominikanische Republik/-/Santo Domingo		23.9. & 3.12.36
	37.33:313	Beilklinge aus Stein	Amerika/Karibische Inseln/Dominikanische Republik/-/Santo Domingo		23.9. & 3.12.36
	37.33:314	Beilklinge aus Stein	Amerika/Karibische Inseln/Dominikanische Republik/-/Santo Domingo		23.9. & 3.12.36
	37.33:315	Streithammerklinge	Amerika/Karibische Inseln/Dominikanische Republik/-/Santo Domingo		23.9. & 3.12.36

Please note that many designations in this list have been identified as faulty, outdated or racist abuse since the inventories' original conception.

Bild	Inventarnummer	Objektbezeichnung	Herkunft	Ethnie	Eingangsdatum
					
	37.33:316	Streithammerklinge mit Durchbohrung	Amerika/Karibische Inseln/Dominikanische Republik/-/Santo Domingo		23.9. & 3.12.36
	37.33:317	Streithammerklinge	Amerika/Karibische Inseln/Dominikanische Republik/-/Santo Domingo		23.9. & 3.12.36
	37.33:318	Streithammerklinge	Amerika/Karibische Inseln/Dominikanische Republik/-/Santo Domingo		23.9. & 3.12.36
	37.33:319	Streithammerklinge	Amerika/Karibische Inseln/Dominikanische Republik/-/Santo Domingo		23.9. & 3.12.36
	37.33:320	Reiber oder Stößel aus Stein mit Tierkopf	Amerika/Karibische Inseln/Dominikanische Republik/-/Santo Domingo		23.9. & 3.12.36
	37.33:321	Reiber oder Stößel aus Steinmit Kopfdarstellung	Amerika/Karibische Inseln/Dominikanische Republik/-/Santo Domingo		23.9. & 3.12.36
	37.33:322	Reiber oder Stößel aus Stein mit Kopfdarstellung	Amerika/Karibische Inseln/Dominikanische Republik/-/Santo Domingo		23.9. & 3.12.36
	37.33:323	Reiber oder Stößel aus Stein mit Gesichtsdarstellung und Armen (?)	Amerika/Karibische Inseln/Dominikanische Republik/-/Santo Domingo		23.9. & 3.12.36
	37.33:324	Reiber oder Stößel aus Stein mit Kopfdarstellung	Amerika/Karibische Inseln/Dominikanische Republik/-/Santo Domingo		23.9. & 3.12.36
	37.33:325	Reiber oder Stößel aus Stein	Amerika/Karibische Inseln/Dominikanische Republik/-/Santo Domingo		23.9. & 3.12.36
	37.33:326	Reiber oder Stößel aus Stein mit menschlicher Kopfdarstellung	Amerika/Karibische Inseln/Dominikanische Republik/-/Santo Domingo		23.9. & 3.12.36

Please note that many designations in this list have been identified as faulty, outdated or as racist abuse since the inventories' original conception.

Bild	Inventarnummer	Objektbezeichnung	Herkunft	Ethnie	Eingangsdatum
					
	37.33:327	Reiber oder Stößel aus Stein mit Darstellung eines Tierkopfes	Amerika/Karibische Inseln/Dominikanische Republik/-/Santo Domingo		23.9. & 3.12.36
	37.33:328	Reiber oder Stößel aus Stein mit doppelter Gesichtsdarstellung	Amerika/Karibische Inseln/Dominikanische Republik/-/Santo Domingo		23.9. & 3.12.36
	37.33:329	Reiber oder Stößel aus Stein mit Tierkopfdarstellung	Amerika/Karibische Inseln/Dominikanische Republik/-/Santo Domingo		23.9. & 3.12.36
	37.33:330	Reiber oder Stößel aus Stein mit Darstellung eines Tiergesichts	Amerika/Karibische Inseln/Dominikanische Republik/-/Santo Domingo		23.9. & 3.12.36
	37.33:331	Reiber oder Stößel aus Stein mit Einritzungen und Tierkopf	Amerika/Karibische Inseln/Dominikanische Republik/-/Santo Domingo		23.9. & 3.12.36
	37.33:332	Reiber oder Stößel aus Stein mit Darstellung eines Tiergesichts	Amerika/Karibische Inseln/Dominikanische Republik/-/Santo Domingo		23.9. & 3.12.36
	37.33:333	Reiber oder Stößel aus Stein mit Kopfdarstellung	Amerika/Karibische Inseln/Dominikanische Republik/-/Santo Domingo		23.9. & 3.12.36
	37.33:334	Reiber oder Stößel aus Stein mit Tierkopf	Amerika/Karibische Inseln/Dominikanische Republik/-/Santo Domingo		23.9. & 3.12.36
	37.33:335	Beilklinge aus Stein	Amerika/Karibische Inseln/Dominikanische Republik/-/Santo Domingo		23.9. & 3.12.36
	37.33:336	Beilklinge aus Stein	Amerika/Karibische Inseln/Dominikanische Republik/-/Santo Domingo		23.9. & 3.12.36
	37.33:337	Beilklinge aus Stein	Amerika/Karibische Inseln/Dominikanische Republik/-/Santo Domingo		23.9. & 3.12.36

Please note that many designations in this list have been identified as faulty, outdated or racist abuse since the inventories' original conception.

Bild	Inventarnummer	Objektbezeichnung	Herkunft	Ethnie	Eingangsdatum
					
	37.33:338	Beilklinge aus Stein	Amerika/Karibische Inseln/Dominikanische Republik/-/Santo Domingo		23.9. & 3.12.36
	37.33:339	Beilklinge aus Stein	Amerika/Karibische Inseln/Dominikanische Republik/-/Santo Domingo		23.9. & 3.12.36
	37.33:340	Beilklinge aus Stein mit Ritzzeichnung	Amerika/Karibische Inseln/Dominikanische Republik/-/Santo Domingo		23.9. & 3.12.36
	37.33:341	Beilklinge aus Stein (mit Ritzzeichnung?)	Amerika/Karibische Inseln/Dominikanische Republik/-/Santo Domingo		23.9. & 3.12.36
	37.33:342	Beilklinge aus Stein mit Ritzzeichnung	Amerika/Karibische Inseln/Dominikanische Republik/-/Santo Domingo		23.9. & 3.12.36
	37.33:343	Beilklinge aus Stein mit Kopfzeichnung	Amerika/Karibische Inseln/Dominikanische Republik/-/Santo Domingo		23.9. & 3.12.36
	37.33:344	Bruchstück eines Reibers mit Eulenzeichnung	Amerika/Karibische Inseln/Dominikanische Republik/-/Santo Domingo		23.9. & 3.12.36
	37.33:345	Steinfragment mit menschlicher Darstellung	Amerika/Karibische Inseln/Dominikanische Republik/-/Santo Domingo		23.9. & 3.12.36
	37.33:346	Axt aus Stein	Amerika/Karibische Inseln/Dominikanische Republik/-/Santo Domingo		23.9. & 3.12.36
	37.33:347	Axt aus Stein	Amerika/Karibische Inseln/Dominikanische Republik/-/Santo Domingo		23.9. & 3.12.36
	37.33:348	Reibplatte aus Lava	Amerika/Karibische Inseln/Dominikanische		23.9. & 3.12.36

Please note that many designations in this list have been identified as faulty, outdated or as racist abuse since the inventories' original conception.

Bild	Inventarnummer	Objektbezeichnung	Herkunft	Ethnie	Eingangsdatum
			Republik/-/Santo Domingo		
	37.33:349	1 Beilklinge aus Stein	Amerika/Karibische Inseln/Dominikanische Republik/-/Santo Domingo		23.9. & 3.12.36
	37.33:350	Beilklinge aus Stein	Amerika/Karibische Inseln/Dominikanische Republik/-/Santo Domingo		23.9. & 3.12.36
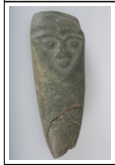	37.33:351	Beilklinge aus Stein mit Gesichtsdarstellung	Amerika/Karibische Inseln/Dominikanische Republik/-/Santo Domingo		23.9. & 3.12.36
	37.33:352	Beilklinge aus Stein	Amerika/Karibische Inseln/Dominikanische Republik/-/Santo Domingo		23.9. & 3.12.36
	37.33:353	Beilklinge aus Stein	Amerika/Karibische Inseln/Dominikanische Republik/-/Santo Domingo		23.9. & 3.12.36
	37.33:354	Beilklinge aus Stein mit Gesichtsdarstellung	Amerika/Karibische Inseln/Dominikanische Republik/-/Santo Domingo		23.9. & 3.12.36
	37.33:355	Beilklinge aus Stein	Amerika/Karibische Inseln/Dominikanische Republik/-/Santo Domingo		23.9. & 3.12.36
	37.33:356	Beilklinge aus Stein	Amerika/Karibische Inseln/Dominikanische Republik/-/Santo Domingo		23.9. & 3.12.36
	37.33:357	Reibschale aus Stein	Amerika/Karibische Inseln/Dominikanische Republik/-/Santo Domingo		23.9. & 3.12.36
	37.33:358	Reibschale aus Stein	Amerika/Karibische Inseln/Dominikanische Republik/-/Santo Domingo		23.9. & 3.12.36
	37.33:359	Reibschale aus Stein	Amerika/Karibische Inseln/Dominikanische Republik/-/Santo Domingo		23.9. & 3.12.36

Please note that many designations in this list have been identified as faulty, outdated or as racist abuse since the inventories' original conception.

Bild	Inventarnummer	Objektbezeichnung	Herkunft	Ethnie	Eingangsdatum
					
	37.33:360	Reiber oder Stößel aus Stein	Amerika/Karibische Inseln/Dominikanische Republik/-/Santo Domingo		23.9. & 3.12.36
	37.33:361	Reiber oder Stößel aus Stein	Amerika/Karibische Inseln/Dominikanische Republik/-/Santo Domingo		23.9. & 3.12.36
	37.33:362	Kleines Steingerät	Amerika/Karibische Inseln/Dominikanische Republik/-/Santo Domingo		23.9. & 3.12.36
	37.33:363	Kleines Steingerät	Amerika/Karibische Inseln/Dominikanische Republik/-/Santo Domingo		23.9. & 3.12.36
	37.33:364	Kleines Steingerät	Amerika/Karibische Inseln/Dominikanische Republik/-/Santo Domingo		23.9. & 3.12.36
	37.33:365	Kleines Steingerät	Amerika/Karibische Inseln/Dominikanische Republik/-/Santo Domingo		23.9. & 3.12.36
	37.33:366	Kleines Steingerät	Amerika/Karibische Inseln/Dominikanische Republik/-/Santo Domingo		23.9. & 3.12.36
	37.33:367	Kleines Steingerät	Amerika/Karibische Inseln/Dominikanische Republik/-/Santo Domingo		23.9. & 3.12.36
	37.33:368	Kleines Steingerät	Amerika/Karibische Inseln/Dominikanische Republik/-/Santo Domingo		23.9. & 3.12.36
	37.33:369	Beilklinge aus Stein	Amerika/Karibische Inseln/Dominikanische Republik/-/Santo Domingo		23.9. & 3.12.36
	37.33:370	Beilklinge aus Stein	Amerika/Karibische Inseln/Dominikanische Republik/-/Santo Domingo		23.9. & 3.12.36

Please note that many designations in this list have been identified as faulty, outdated or racist abuse since the inventories' original conception.

Bild	Inventarnummer	Objektbezeichnung	Herkunft	Ethnie	Eingangsdatum
					
	37.33:371	Beilklinge aus Stein	Amerika/Karibische Inseln/Dominikanische Republik/-/Santo Domingo		23.9. & 3.12.36
	37.33:372	Beilklinge aus Stein	Amerika/Karibische Inseln/Dominikanische Republik/-/Santo Domingo		23.9. & 3.12.36
	37.33:373	kleines Steingerät mit Durchbohrung	Amerika/Karibische Inseln/Dominikanische Republik/-/Santo Domingo		23.9. & 3.12.36
	37.33:374	bearbeiteter Steinabschlag mit klingenähnlicher Form	Amerika/Karibische Inseln/Dominikanische Republik/-/Santo Domingo		23.9. & 3.12.36
	37.33:375	bearbeiteter Steinabschlag mit klingenähnlicher Form	Amerika/Karibische Inseln/Dominikanische Republik/-/Santo Domingo		23.9. & 3.12.36
	37.33:376	große Kugel aus Stein	Amerika/Karibische Inseln/Dominikanische Republik/-/Santo Domingo		23.9. & 3.12.36
	37.33:377	kleine Kugel aus Stein	Amerika/Karibische Inseln/Dominikanische Republik/-/Santo Domingo		23.9. & 3.12.36
	37.33:378	Stein eines Klopfers?	Amerika/Karibische Inseln/Dominikanische Republik/-/Santo Domingo		23.9. & 3.12.36
	37.33:379	Bolakugel aus Stein	Amerika/Karibische Inseln/Dominikanische Republik/-/Santo Domingo		23.9. & 3.12.36
	37.33:380	kleiner Stein eines Klopfers	Amerika/Karibische Inseln/Dominikanische Republik/-/Santo Domingo		23.9. & 3.12.36
	37.33:381	Bruchstück eines Reibers mit Kopfdarstellung	Amerika/Karibische Inseln/Dominikanische Republik/-/Santo Domingo		23.9. & 3.12.36

Please note that many designations in this list have been identified as faulty, outdated or racist abuse since the inventories' original conception.

Bild	Inventarnummer	Objektbezeichnung	Herkunft	Ethnie	Eingangsdatum
					
	37.33:382	Bruchstück eines Reibers mit menschlicher Darstellung	Amerika/Karibische Inseln/Dominikanische Republik/-/Santo Domingo		23.9. & 3.12.36
	37.33:383	Bruchstück eines Reibers mit tierischer/tierlicher Darstellung	Amerika/Karibische Inseln/Dominikanische Republik/-/Santo Domingo		23.9. & 3.12.36
	37.33:384	Bruchstück eines Reibers mit tierischer/tierlicher Darstellung	Amerika/Karibische Inseln/Dominikanische Republik/-/Santo Domingo		23.9. & 3.12.36
	37.33:385	kleiner Reiber mit Kopfdarstellung	Amerika/Karibische Inseln/Dominikanische Republik/-/Santo Domingo		23.9. & 3.12.36
	37.33:386	kleiner Reiber (?) mit Kopfdarstellung	Amerika/Karibische Inseln/Dominikanische Republik/-/Santo Domingo		23.9. & 3.12.36
	37.33:387	Reiber mit Tierkopfdarstellung	Amerika/Karibische Inseln/Dominikanische Republik/-/Santo Domingo		23.9. & 3.12.36
	37.33:388	Reiber mit Tierkopfdarstellung	Amerika/Karibische Inseln/Dominikanische Republik/-/Santo Domingo		23.9. & 3.12.36
	37.33:389	Reiber mit Tierkopfdarstellung	Amerika/Karibische Inseln/Dominikanische Republik/-/Santo Domingo		23.9. & 3.12.36
	37.33:390	Reiber mit Tierkopfdarstellung	Amerika/Karibische Inseln/Dominikanische Republik/-/Santo Domingo		23.9. & 3.12.36
	37.33:391	Reiber mit Kopfdarstellung	Amerika/Karibische Inseln/Dominikanische Republik/-/Santo Domingo		23.9. & 3.12.36
	37.33:392	Reiber mit Kopfdarstellung	Amerika/Karibische Inseln/Dominikanische Republik/-/Santo Domingo		23.9. & 3.12.36

Please note that many designations in this list have been identified as faulty, outdated or racist abuse since the inventories' original conception.

Bild	Inventarnummer	Objektbezeichnung	Herkunft	Ethnie	Eingangsdatum
					
	37.33:393	Reiber, dicke, runde Scheibe/Scheide	Amerika/Karibische Inseln/Dominikanische Republik/-/Santo Domingo		23.9. & 3.12.36
	37.33:394	Klinge einer Streitaxt aus Stein	Amerika/Karibische Inseln/Dominikanische Republik/-/Santo Domingo		23.9. & 3.12.36
	37.33:395	Klinge einer Streitaxt aus Stein	Amerika/Karibische Inseln/Dominikanische Republik/-/Santo Domingo		23.9. & 3.12.36
	37.33:396	Klinge einer Streitaxt aus Stein	Amerika/Karibische Inseln/Dominikanische Republik/-/Santo Domingo		23.9. & 3.12.36
	37.33:397	Beilklinge aus Stein	Amerika/Karibische Inseln/Dominikanische Republik/-/Santo Domingo		23.9. & 3.12.36
	37.33:398	Beilklinge aus Stein	Amerika/Karibische Inseln/Dominikanische Republik/-/Santo Domingo		23.9. & 3.12.36
	37.33:399	Beilklinge aus Stein	Amerika/Karibische Inseln/Dominikanische Republik/-/Santo Domingo		23.9. & 3.12.36
	37.33:400	Beilklinge aus Stein	Amerika/Karibische Inseln/Dominikanische Republik/-/Santo Domingo		23.9. & 3.12.36
	37.33:401	Beilklinge aus Stein mit Furchen	Amerika/Karibische Inseln/Dominikanische Republik/-/Santo Domingo		23.9. & 3.12.36
	37.33:402	Beilklinge aus Stein	Amerika/Karibische Inseln/Dominikanische Republik/-/Santo Domingo		23.9. & 3.12.36
	37.33:403	Beilklinge aus Stein	Amerika/Karibische Inseln/Dominikanische Republik/-/Santo Domingo		23.9. & 3.12.36

Please note that many designations in this list have been identified as faulty, outdated or as racist abuse since the inventories' original conception.

Bild	Inventarnummer	Objektbezeichnung	Herkunft	Ethnie	Eingangsdatum
					
	37.33:404	Beilklinge aus Stein	Amerika/Karibische Inseln/Dominikanische Republik/-/Santo Domingo		23.9. & 3.12.36
	37.33:405	Beilklinge aus Stein	Amerika/Karibische Inseln/Dominikanische Republik/-/Santo Domingo		23.9. & 3.12.36
	37.33:406	Beilklinge aus Stein	Amerika/Karibische Inseln/Dominikanische Republik/-/Santo Domingo		23.9. & 3.12.36
	37.33:407	Beilklinge aus Stein	Amerika/Karibische Inseln/Dominikanische Republik/-/Santo Domingo		23.9. & 3.12.36
	37.33:408	Beilklinge aus Stein	Amerika/Karibische Inseln/Dominikanische Republik/-/Santo Domingo		23.9. & 3.12.36
	37.33:409	Beilklinge aus Stein	Amerika/Karibische Inseln/Dominikanische Republik/-/Santo Domingo		23.9. & 3.12.36
	37.33:410	Beilklinge aus Stein	Amerika/Karibische Inseln/Dominikanische Republik/-/Santo Domingo		23.9. & 3.12.36
	37.33:411	Beilklinge aus Stein	Amerika/Karibische Inseln/Dominikanische Republik/-/Santo Domingo		23.9. & 3.12.36
	37.33:412	Beilklinge aus Stein	Amerika/Karibische Inseln/Dominikanische Republik/-/Santo Domingo		23.9. & 3.12.36
	37.33:413	Beilklinge aus Stein (fehlende Spitze)	Amerika/Karibische Inseln/Dominikanische Republik/-/Santo Domingo		23.9. & 3.12.36
	37.33:414	Beilklinge aus Stein	Amerika/Karibische Inseln/Dominikanische Republik/-/Santo Domingo		23.9. & 3.12.36

Please note that many designations in this list have been identified as faulty, outdated or racist abuse since the inventories' original conception.

Bild	Inventarnummer	Objektbezeichnung	Herkunft	Ethnie	Eingangsdatum
					
	37.33:415	Beilklinge aus Stein	Amerika/Karibische Inseln/Dominikanische Republik/-/Santo Domingo		23.9. & 3.12.36
	37.33:416	Beilklinge aus Stein	Amerika/Karibische Inseln/Dominikanische Republik/-/Santo Domingo		23.9. & 3.12.36
	37.33:417	Beilklinge aus Stein	Amerika/Karibische Inseln/Dominikanische Republik/-/Santo Domingo		23.9. & 3.12.36
	37.33:418	Beilklinge aus Stein	Amerika/Karibische Inseln/Dominikanische Republik/-/Santo Domingo		23.9. & 3.12.36
	37.33:419	Beilklinge aus Stein	Amerika/Karibische Inseln/Dominikanische Republik/-/Santo Domingo		23.9. & 3.12.36
	37.33:420	kleine Beilklinge aus Stein	Amerika/Karibische Inseln/Dominikanische Republik/-/Santo Domingo		23.9. & 3.12.36
	37.33:421	kleine Beilklinge aus Stein	Amerika/Karibische Inseln/Dominikanische Republik/-/Santo Domingo		23.9. & 3.12.36
	37.33:422	kleine Beilklinge aus Stein	Amerika/Karibische Inseln/Dominikanische Republik/-/Santo Domingo		23.9. & 3.12.36
	37.33:423	kleine Beilklinge aus Stein	Amerika/Karibische Inseln/Dominikanische Republik/-/Santo Domingo		23.9. & 3.12.36
	37.33:424	kleine Beilklinge aus Stein	Amerika/Karibische Inseln/Dominikanische Republik/-/Santo Domingo		23.9. & 3.12.36
	37.33:425	kleine Beilklinge aus Stein	Amerika/Karibische Inseln/Dominikanische Republik/-/Santo Domingo		23.9. & 3.12.36

Please note that many designations in this list have been identified as faulty, outdated or racist abuse since the inventories' original conception.

Bild	Inventarnummer	Objektbezeichnung	Herkunft	Ethnie	Eingangsdatum
					
	37.33:426	kleine Beilklinge aus Stein	Amerika/Karibische Inseln/Dominikanische Republik/-/Santo Domingo		23.9. & 3.12.36
	37.33:427	Steingerät, kleine Beilklinge(?)	Amerika/Karibische Inseln/Dominikanische Republik/-/Santo Domingo		23.9. & 3.12.36
	37.33:428	Steingerät, kleine Beilklinge(?)	Amerika/Karibische Inseln/Dominikanische Republik/-/Santo Domingo		23.9. & 3.12.36
	37.33:429	Steingerät, kleine Beilklinge(?)	Amerika/Karibische Inseln/Dominikanische Republik/-/Santo Domingo		23.9. & 3.12.36
	37.33:430	Steingerät, kleine Beilklinge(?)	Amerika/Karibische Inseln/Dominikanische Republik/-/Santo Domingo		23.9. & 3.12.36
	37.33:431	Steingerät, kleine Beilklinge(?)	Amerika/Karibische Inseln/Dominikanische Republik/-/Santo Domingo		23.9. & 3.12.36
	37.33:432	Steingerät, kleine Beilklinge(?)	Amerika/Karibische Inseln/Dominikanische Republik/-/Santo Domingo		23.9. & 3.12.36
	37.33:433	Steingerät, kleine Beilklinge(?)	Amerika/Karibische Inseln/Dominikanische Republik/-/Santo Domingo		23.9. & 3.12.36
	37.33:434	Steingerät, kleine Beilklinge(?)	Amerika/Karibische Inseln/Dominikanische Republik/-/Santo Domingo		23.9. & 3.12.36
	37.33:435	Steingerät, kleine Beilklinge(?)	Amerika/Karibische Inseln/Dominikanische Republik/-/Santo Domingo		23.9. & 3.12.36
	37.33:436	Steingerät, kleiner Meißel (?)	Amerika/Karibische Inseln/Dominikanische Republik/-/Santo Domingo		23.9. & 3.12.36

Please note that many designations in this list have been identified as faulty, outdated or racist abuse since the inventories' original conception.

Bild	Inventarnummer	Objektbezeichnung	Herkunft	Ethnie	Eingangsdatum
					
	37.33:437	Steingerät, kleiner Meißel (?)	Amerika/Karibische Inseln/Dominikanische Republik/-/Santo Domingo		23.9. & 3.12.36
	37.33:438	Steingerät, kleiner Meißel (?)	Amerika/Karibische Inseln/Dominikanische Republik/-/Santo Domingo		23.9. & 3.12.36
	37.33:439	Steingerät, kleiner Meißel (?)	Amerika/Karibische Inseln/Dominikanische Republik/-/Santo Domingo		23.9. & 3.12.36
	37.33:440	Steingerät, kleiner Meißel (?)	Amerika/Karibische Inseln/Dominikanische Republik/-/Santo Domingo		23.9. & 3.12.36
	37.33:441	Steingerät, kleiner Meißel (?)	Amerika/Karibische Inseln/Dominikanische Republik/-/Santo Domingo		23.9. & 3.12.36
	37.33:442	Steingerät, kleiner Meißel (?)	Amerika/Karibische Inseln/Dominikanische Republik/-/Santo Domingo		23.9. & 3.12.36
	37.33:443	Steingerät, kleiner Meißel (?)	Amerika/Karibische Inseln/Dominikanische Republik/-/Santo Domingo		23.9. & 3.12.36
	37.33:444	Steingerät, kleiner Meißel (?)	Amerika/Karibische Inseln/Dominikanische Republik/-/Santo Domingo		23.9. & 3.12.36
	37.33:445	Steingerät, kleiner Meißel (?)	Amerika/Karibische Inseln/Dominikanische Republik/-/Santo Domingo		23.9. & 3.12.36
	37.33:446	Steingerät, kleiner Meißel (?)	Amerika/Karibische Inseln/Dominikanische Republik/-/Santo Domingo		23.9. & 3.12.36
	37.33:447	Steingerät, kleiner Meißel (?)	Amerika/Karibische Inseln/Dominikanische Republik/-/Santo Domingo		23.9. & 3.12.36

Please note that many designations in this list have been identified as faulty, outdated or racist abuse since the inventories' original conception.

Bild	Inventarnummer	Objektbezeichnung	Herkunft	Ethnie	Eingangsdatum
					
	37.33:448	Steingerät, kleiner Meißel (?)	Amerika/Karibische Inseln/Dominikanische Republik/-/Santo Domingo		23.9. & 3.12.36
	37.33:449	großes Steinbeil (in Phallusform?)	Amerika/Karibische Inseln/Dominikanische Republik/-/Santo Domingo		23.9. & 3.12.36
	37.33:450	Klinge aus Stein	Amerika/Karibische Inseln/Dominikanische Republik/-/Santo Domingo		23.9. & 3.12.36
	37.33:451	1 große, runde Steinplatte mit Bohrlöchern	Amerika/Karibische Inseln/Dominikanische Republik/-/Santo Domingo		23.9. & 3.12.36
	37.33:452	Steinbruchstück mit Schleif-und Bohrlöchern	Amerika/Karibische Inseln/Dominikanische Republik/-/Santo Domingo		23.9. & 3.12.36
	37.33:453	runder Stein mit Ritzzeichnungen	Amerika/Karibische Inseln/Dominikanische Republik/-/Santo Domingo		23.9. & 3.12.36
	37.33:454	Runder Stein (Kleeblatt-Form), Netzsenker (?)	Amerika/Karibische Inseln/Dominikanische Republik/-/Santo Domingo		23.9. & 3.12.36
	37.33:455	3 kleine Schleuderkugeln (?)	Amerika/Karibische Inseln/Dominikanische Republik/-/Santo Domingo		23.9. & 3.12.36
	37.33:456	Schloßteil aus Muschel (?)	Amerika/Karibische Inseln/Dominikanische Republik/-/Santo Domingo		23.9. & 3.12.36
	37.33:457	bearbeiteter Steinabschlag	Amerika/Karibische Inseln/Dominikanische Republik/-/Santo Domingo		23.9. & 3.12.36
	37.33:458	Phallus aus Stein	Amerika/Karibische Inseln/Dominikanische Republik/-/Santo Domingo		23.9. & 3.12.36

Please note that many designations in this list have been identified as faulty, outdated or racist abuse since the inventories' original conception.

Bild	Inventarnummer	Objektbezeichnung	Herkunft	Ethnie	Eingangsdatum
	37.33:459	Schmuckkette aus Stein-und Muschelperlen	Amerika/Karibische Inseln/Dominikanische Republik/-/Santo Domingo		23.9. & 3.12.36
	37.33:460	1 großer, langer Stein mit Ritzzeichnung	Amerika/Karibische Inseln/Dominikanische Republik/-/Santo Domingo		23.9. & 3.12.36
	37.33:461	1 Schädel, stark beschädigt	Amerika/Karibische Inseln/Dominikanische Republik/-/Santo Domingo		23.9. & 3.12.36
	37.35:1	1 Lederhemd mit Perlen und Pelzbesatz für Frauen	Amerika/Nordamerika/USA/Alaska	<Amerika>/<Nordamerika>/Athabasken/Tanaina	19.4.1937
	37.35:2	1 Lederhemd mit Besatz aus Federposen für Männer	Amerika/Nordamerika/USA/Alaska	<Amerika>/<Nordamerika>/Athabasken/Tanaina	19.4.1937
	37.35:3	1 Lederhemd mit Besatz aus Federposen // [ausgeschieden]	Amerika/Nordamerika/Kanada	<Amerika>/<Nordamerika>/Athabasken/Tanaina	19.4.1937
	37.35:4	1 Lederhose (zu 37.35:3)	Amerika/Nordamerika/USA/Alaska	<Amerika>/<Nordamerika>/Athabasken/Tanaina	19.4.1937
	37.35:5	1 Paar Ledergamaschen mit Perlen für Frauen (zu 37.35:1)	Amerika/Nordamerika/USA/Alaska	<Amerika>/<Nordamerika>/Athabasken/Tanaina	19.4.1937
	37.35:6	1 Regenkappe aus Leder (wahrscheinlich zu 37.35:3,4)	Amerika/Nordamerika/USA/Alaska	<Amerika>/<Nordamerika>/Athabasken/Tanaina	19.4.1937
	37.35:7	1 Paar Mokassins aus Leder mit Perlen	Amerika/Nordamerika		19.4.1937
	37.35:8	1 Paar Mokassins aus Leder mit Perlen	Amerika/Nordamerika		19.4.1937
	37.35:9	1 Paar Mokassins aus Leder, bestickt	Amerika/Nordamerika		19.4.1937
	37.35:10	1 Paar Handschuhe aus Leder mit Federposen	Amerika/Nordamerika/Kanada		19.4.1937
	37.35:11	1 Paar Handschuhe aus Leder mit Federposen	Amerika/Nordamerika/Kanada		19.4.1937
	37.35:12	1 Paar Handschuhe aus Leder mit Perlen	Amerika/Nordamerika/Kanada		19.4.1937
	37.35:13	1 Köcher aus Leder mit Malerei	Amerika/Nordamerika/USA/Alaska	<Amerika>/<Nordamerika>/Athabasken/Tanaina	19.4.1937
	37.35:14	1 Tabaksbeutel mit bunten Perlen	Amerika/Nordamerika	<Amerika>/<Nordamerika>/Prärie-Indianer	19.4.1937
	37.35:15	1 Modell eines Rindenbootes mit zwei Figuren	Amerika/Nordamerika/Kanada		19.4.1937

Please note that many designations in this list have been identified as faulty, outdated or as racist abuse since the inventories' original conception.

Bild	Inventarnummer	Objektbezeichnung	Herkunft	Ethnie	Eingangsdatum
	37.35:16	1 Paar Rasseln aus Leder mit Papageitaucherschnäbeln	Amerika/Nordamerika/USA/Alaska	<Amerika>/<Nordamerika>/Eskimo, Inuit	19.4.1937
	37.35:17	1 Peitsche (Stiel eingelegte Arbeit)	Amerika/Nordamerika/Mexiko		19.4.1937
	37.35:18	1 Lasso aus Leder, geflochten	Amerika/Nordamerika/Mexiko		19.4.1937
	37.35:19	1 ärmelloses Hemd aus bemalter Baumwolle	Amerika/Südamerika/Bolivien		19.4.1937
	37.35:20	1 ärmelloses Hemd aus bemalter Tapa	Amerika/Südamerika/Bolivien		19.4.1937
	37.35:21	1 rote Jacke, bestickt	Amerika/Südamerika/Bolivien/-/La Paz		19.4.1937
	37.35:22	1 schwarzer Rock, bunt bestickt	Amerika/Südamerika/Bolivien/-/La Paz		19.4.1937
	37.35:23	1 gewebter Gürtel, bunt	Amerika/Südamerika/Bolivien/-/La Paz		19.4.1937
	37.35:24	1 Mütze aus Wolle, gestrickt	Amerika/Südamerika/Bolivien/-/La Paz		19.4.1937
	37.35:25	1 Mütze aus Wolle, gestrickt	Amerika/Südamerika/Bolivien/-/La Paz		19.4.1937
	37.35:26	1 Tasche, gestrickt, bunt, mit Münzen	Amerika/Südamerika/Bolivien/-/La Paz		19.4.1937
	37.35:27	1 Gürtel aus Federn	Amerika/Südamerika/Bolivien/-/La Paz		19.4.1937
	37.35:28	1 Festhut mit Rückenschmuck	Amerika/Südamerika/Bolivien/-/La Paz		19.4.1937
	37.35:29	1 Festhut mit Rückenschmuck, Spielzeug	Amerika/Südamerika/Bolivien/-/La Paz		19.4.1937
	37.35:30	1 Festhut mit Rückenschmuck, Spielzeug	Amerika/Südamerika/Bolivien/-/La Paz		19.4.1937
	37.35:31	1 Festhut mit Rückenschmuck, Spielzeug	Amerika/Südamerika/Bolivien/-/La Paz		19.4.1937
	37.35:32	1 Kleiderbesatz aus Samt, bestickt	Amerika/Südamerika/Bolivien/-/La Paz		19.4.1937
	37.35:33	1 Kleiderbesatz aus Samt, bestickt	Amerika/Südamerika/Bolivien/-/La Paz		19.4.1937
	37.35:34	1 kleiner Poncho, Spielzeug	Amerika/Südamerika/Bolivien/-/La Paz		19.4.1937
	37.35:35	1 kleine Mütze, Spielzeug	Amerika/Südamerika/Bolivien/-/La Paz		19.4.1937
	37.35:36	1 kleine Mütze, Spielzeug	Amerika/Südamerika/Bolivien/-/La Paz		19.4.1937
	37.35:37	1 kleine Mütze, Spielzeug	Amerika/Südamerika/Bolivien/-/La Paz		19.4.1937
	37.35:38	1 kleine Doppeltasche, Spielzeug	Amerika/Südamerika/Bolivien/-/La Paz		19.4.1937
	37.35:39	1 kleiner Handschuh, Spielzeug	Amerika/Südamerika/Bolivien/-/La Paz		19.4.1937
	37.35:40	1 kleine Guitarre, Spielzeug	Amerika/Südamerika/Bolivien/-/La Paz		19.4.1937
	37.35:41	1 Rüsche, Kleiderbesatz	Amerika/Südamerika/Bolivien/-/La Paz		19.4.1937
	37.35:42	1 Rüsche, Kleiderbesatz	Amerika/Südamerika/Bolivien/-/La Paz		19.4.1937
	37.35:43	1 Kopfring aus Palmblatt mit Federn	Amerika/Südamerika/-/-/Putumayo		19.4.1937
	37.35:44	1 Kopfschmuck aus Arafedern	Amerika/Südamerika		19.4.1937

Please note that many designations in this list have been identified as faulty, outdated or as racist abuse since the inventories´ original conception.

Bild	Inventarnummer	Objektbezeichnung	Herkunft	Ethnie	Eingangsdatum
	37.35:45	1 Federstutz	Amerika/Südamerika		19.4.1937
	37.35:46	1 Fächer, geflochten, bemalt	Amerika/Zentralamerika		23.4.1937
	37.35:47	1 Besen aus Grashalmen	Amerika/Zentralamerika		19.4.1937
	37.35:48	1 Schurz	Amerika/Zentralamerika		19.4.1937
	37.35:49	1 Modell eines Floßes mit Zubehör	Amerika/Südamerika/Brasilien		19.4.1937
	37.35:50	1 Paar Steigbügel aus Metall	Amerika/Südamerika/Chile		19.4.1937
	37.35:51	1 Figurengefäß/Tongefäß, menschliche Figur	Amerika/Südamerika/Peru/unbekannt/unbekannt		19.4.1937
	37.35:52	1 Gürtel aus Samenkörnern	Amerika/Südamerika/-/-/Peru, Perú		19.4.1937
	37.35:53	1 kleine, geflochtene Körbchen	Amerika/Südamerika/Peru		19.4.1937
	37.35:54	1 Beil mit Steinklinge	Amerika/Südamerika/Peru		19.4.1937
	37.35:55	1 Modell einer Balsa	Amerika/Südamerika/Bolivien		19.4.1937
	37.35:56	1 Modell einer Balsa	Amerika/Südamerika/Bolivien		19.4.1937
	37.35:57	1 Probe Seidenfäden	Amerika/Südamerika/Bolivien/-/La Paz		19.4.1937
	37.35:58	1 Probe Wollfäden	Amerika/Südamerika/Bolivien/-/La Paz		19.4.1937
	37.35:59	1 Vorstecknadel aus Messing	Amerika/Südamerika/Bolivien/-/La Paz		19.4.1937
	37.35:60	1 Vorstecknadel aus Messing	Amerika/Südamerika/Bolivien/-/La Paz		19.4.1937
	37.35:61	1 Maté-Saugrohr aus Messing	Amerika/Südamerika/Bolivien/-/La Paz		19.4.1937
	37.35:62	1 Maté-Saugrohr aus Messing	Amerika/Südamerika/Bolivien/-/La Paz		19.4.1937
	37.35:63	1 Maté-Teebehälter aus Kürbis	Amerika/Südamerika/Bolivien/-/La Paz		19.4.1937
	37.35:64	1 Pfeifenkopf aus Ton	Amerika/Südamerika		19.4.1937
	37.35:65	1 medizinisches Gerät	Amerika/Südamerika		19.4.1937
	37.35:66	1 Flöte aus Zuckerrohr	Amerika/Südamerika		19.4.1937
	37.35:67	1 Halsschmuck aus Zähnen und Holzplatten	Amerika/Südamerika		19.4.1937
	37.35:68	1 Fingerring aus Bronze	Amerika/Südamerika		19.4.1937
	37.35:69	1 Specksteinschnitzerei (Amulett)	Amerika/Südamerika/Bolivien		19.4.1937
	37.35:70	1 Specksteinschnitzerei (Amulett)	Amerika/Südamerika/Bolivien		19.4.1937
	37.35:71	1 Specksteinschnitzerei (Amulett)	Amerika/Südamerika/Bolivien		19.4.1937
	37.35:72	1 Specksteinschnitzerei (Amulett)	Amerika/Südamerika/Bolivien		19.4.1937
	37.35:73	1 Specksteinschnitzerei (Amulett)	Amerika/Südamerika/Bolivien		19.4.1937
	37.35:74	1 Specksteinschnitzerei (Amulett)	Amerika/Südamerika/Bolivien		19.4.1937

Please note that many designations in this list have been identified as faulty, outdated or as racist abuse since the inventories´ original conception.

Bild	Inventarnummer	Objektbezeichnung	Herkunft	Ethnie	Eingangsdatum
	37.35:75	1 Specksteinschnitzerei (Amulett)	Amerika/Südamerika/Bolivien		19.4.1937
	37.35:76	1 Specksteinschnitzerei (Amulett)	Amerika/Südamerika/Bolivien		19.4.1937
	37.35:77	1 Specksteinschnitzerei (Amulett)	Amerika/Südamerika/Bolivien		19.4.1937
	37.35:78	1 Specksteinschnitzerei (Amulett)	Amerika/Südamerika/Bolivien		19.4.1937
	37.35:79	1 Specksteinschnitzerei (Amulett)	Amerika/Südamerika/Bolivien		19.4.1937
	37.35:80	1 Specksteinschnitzerei (Amulett)	Amerika/Südamerika/Bolivien		19.4.1937
	37.35:81	1 Specksteinschnitzerei (Amulett)	Amerika/Südamerika/Bolivien		19.4.1937
	37.35:82	1 Specksteinschnitzerei (Amulett)	Amerika/Südamerika/Bolivien		19.4.1937
	37.35:83	1 Specksteinschnitzerei (Amulett)	Amerika/Südamerika/Bolivien		19.4.1937
	37.35:84	1 Specksteinschnitzerei (Amulett)	Amerika/Südamerika/Bolivien		19.4.1937
	37.35:85	1 kleines Tongefäß, (Grabbeigabe)	Amerika/Südamerika/Bolivien		19.4.1937
	37.35:86	1 kleines Tongefäß, (Grabbeigabe)	Amerika/Südamerika/Bolivien		19.4.1937
	37.35:87	1 kleines Tongefäß, (Grabbeigabe)	Amerika/Südamerika/Bolivien		19.4.1937
	37.35:88	1 kleines Tongefäß, (Grabbeigabe)	Amerika/Südamerika/Bolivien		19.4.1937
	37.35:89	1 kleines Tongefäß, (Grabbeigabe)	Amerika/Südamerika/Bolivien		19.4.1937
	37.35:90	1 kleines Tongefäß, (Grabbeigabe)	Amerika/Südamerika/Bolivien		19.4.1937
	37.35:91	1 kleines Tongefäß, (Grabbeigabe)	Amerika/Südamerika/Bolivien		19.4.1937
	37.35:92	1 kleines Tongefäß, (Grabbeigabe)	Amerika/Südamerika/Bolivien		19.4.1937
	37.35:93	1 kleines Tongefäß, (Grabbeigabe)	Amerika/Südamerika/Bolivien		19.4.1937
	37.35:94	1 kleines Tongefäß, (Grabbeigabe)	Amerika/Südamerika/Bolivien		19.4.1937
	37.35:95	1 kleines Tongefäß, (Grabbeigabe)	Amerika/Südamerika/Bolivien		19.4.1937
	37.35:96	1 kleines Tongefäß, (Grabbeigabe)	Amerika/Südamerika/Bolivien		19.4.1937
	37.35:97	1 kleines Tongefäß, (Grabbeigabe)	Amerika/Südamerika/Bolivien		19.4.1937
	37.35:98	1 kleines Tongefäß, (Grabbeigabe)	Amerika/Südamerika/Bolivien		19.4.1937
	37.35:99	1 kleines Tongefäß, (Grabbeigabe)	Amerika/Südamerika/Bolivien		19.4.1937
	37.35:100	1 kleines Tongefäß, (Grabbeigabe)	Amerika/Südamerika/Bolivien		19.4.1937
	37.35:101	1 kleines Tongefäß, (Grabbeigabe)	Amerika/Südamerika/Bolivien		19.4.1937
	37.35:102	1 kleines Tongefäß, (Grabbeigabe)	Amerika/Südamerika/Bolivien		19.4.1937
	37.35:103	1 kleines Tongefäß, (Grabbeigabe)	Amerika/Südamerika/Bolivien		19.4.1937
	37.35:104	1 kleines Tongefäß, (Grabbeigabe)	Amerika/Südamerika/Bolivien		19.4.1937
	37.35:105	1 kleines Tongefäß, (Grabbeigabe)	Amerika/Südamerika/Bolivien		19.4.1937

Please note that many designations in this list have been identified as racially outdated or as racist abuse since the inventories' original conception.

Bild	Inventarnummer	Objektbezeichnung	Herkunft	Ethnie	Eingangsdatum
	37.35:106	1 kleines Tongefäß, (Grabbeigabe)	Amerika/Südamerika/Bolivien		19.4.1937
	37.35:107	1 kleines Tongefäß, (Grabbeigabe)	Amerika/Südamerika/Bolivien		19.4.1937
	37.35:108	1 kleines Tongefäß, (Grabbeigabe)	Amerika/Südamerika/Bolivien		19.4.1937
	37.35:109	1 kleines Tongefäß, (Grabbeigabe)	Amerika/Südamerika/Bolivien		19.4.1937
	37.35:110	1 kleines Tongefäß, (Grabbeigabe)	Amerika/Südamerika/Bolivien		19.4.1937
	37.35:111	1 kleines Tongefäß, (Grabbeigabe)	Amerika/Südamerika/Bolivien		19.4.1937
	37.35:112	1 kleines Tongefäß, (Grabbeigabe)	Amerika/Südamerika/Bolivien		19.4.1937
	37.35:113	1 kleines Tongefäß, (Grabbeigabe)/[durchgestrichen]	Amerika/Südamerika/Bolivien		19.4.1937
	37.35:114	1 kleines Tongefäß, (Grabbeigabe)	Amerika/Südamerika/Bolivien		19.4.1937
	37.35:115	1 kleines Tongefäß, (Grabbeigabe)	Amerika/Südamerika/Bolivien		19.4.1937
	37.35:116	1 kleines Tongefäß, (Grabbeigabe)	Amerika/Südamerika/Bolivien		19.4.1937
	37.35:117	1 kleines Tongefäß, (Grabbeigabe)	Amerika/Südamerika/Bolivien		19.4.1937
	37.35:118	1 kleines Tongefäß, (Grabbeigabe)	Amerika/Südamerika/Bolivien		19.4.1937
	37.35:119	1 runde Tonschale mit Henkeln, modern	Amerika/Südamerika/Bolivien		19.4.1937
	37.35:120	1 Tongefäß, (Vase?)	Amerika/Südamerika/Bolivien		19.4.1937
	37.35:121	1 kleines Tongefäß, modern	Amerika/Südamerika/Bolivien		19.4.1937
	37.35:122	1 kleines Tongefäß, modern mit Henkeln	Amerika/Südamerika/Bolivien		19.4.1937
	37.35:123	1 kleines Tongefäß, modern	Amerika/Südamerika/Bolivien		19.4.1937
	37.35:124	1 kleines Tongefäß, modern	Amerika/Südamerika/Bolivien		19.4.1937
	37.35:125	1 kleines Tongefäß, modern	Amerika/Südamerika/Bolivien		19.4.1937
	37.35:126	1 kleines Tongefäß, modern	Amerika/Südamerika/Bolivien		19.4.1937
	37.35:127	1 runde Tonschale mit Kreuzbemalung, (modern)	Amerika/Südamerika/Bolivien		19.4.1937
	37.35:128	1 runde Tonschale, modern	Amerika/Südamerika/Bolivien		19.4.1937
	37.35:129	1 runde Tonschale, modern	Amerika/Südamerika/Bolivien		19.4.1937
	37.35:130	1 runde Tonschale, modern	Amerika/Südamerika/Bolivien		19.4.1937
	37.35:131	1 runde Tonschale, modern	Amerika/Südamerika/Bolivien		19.4.1937
	37.35:132	1 kl. Doppelleuchter aus Ton, modern	Amerika/Südamerika/Bolivien		19.4.1937
	37.35:133	1 Tasse aus Ton, modern	Amerika/Südamerika/Bolivien		19.4.1937
	37.35:134	1 Tasse aus Ton, modern	Amerika/Südamerika/Bolivien		19.4.1937
	37.35:135	1 Tasse a/Ton, modern	Amerika/Südamerika/Bolivien		19.4.1937

Please note that many designations in this list have been identified as faulty, outdated or as racist abuse since the inventories' original conception.

Bild	Inventarnummer	Objektbezeichnung	Herkunft	Ethnie	Eingangsdatum
	37.35:136	1 Tasse a/Ton, modern	Amerika/Südamerika/Bolivien		19.4.1937
	37.35:137	1 kleine Tonfigur	Amerika/Südamerika/Bolivien		19.4.1937
	37.35:138	1 kleine Tonfigur	Amerika/Südamerika/Bolivien		19.4.1937
	37.35:139	1 glasierte Tonschale mit Bemalung, modern	Amerika/Südamerika/Bolivien		19.4.1937
	37.35:140	1 Räuchergefäß aus Ton, modern	Amerika/Südamerika/Bolivien		19.4.1937
	37.35:141	1 Öllampe aus Ton, bemalt, modern	Amerika/Südamerika/Bolivien		19.4.1937
	37.35:142	1 Tongefäß, modern	Amerika/Südamerika/Bolivien		19.4.1937
	37.35:143	1 Tongefäß, (Ente) modern	Amerika/Südamerika/Bolivien/-/La Paz		19.4.1937
	37.35:144	1 Tongefäß, Stier, modern	Amerika/Südamerika/Bolivien		19.4.1937
	37.35:145	1 Tonfigur, (Bär), modern	Amerika/Südamerika/Bolivien		19.4.1937
	37.35:146	1 Tonfigur, (Bär), modern	Amerika/Südamerika/Bolivien		19.4.1937
	37.35:147	1 Tonfigur (Reiter), modern	Amerika/Südamerika/Bolivien		19.4.1937
	37.35:148	1 Tonfigur (Stier), modern	Amerika/Südamerika/Bolivien		19.4.1937
	37.35:149	1 Tonfigur (Stier), modern	Amerika/Südamerika/Bolivien		19.4.1937
	37.35:150	1 Tonfigur (Mensch), modern	Amerika/Südamerika/Bolivien		19.4.1937
	37.35:151	1 Tonfigur (Ente), modern	Amerika/Südamerika/Bolivien		19.4.1937
	37.35:152	1 Bogen	Amerika/Südamerika/-/-/Amazonas		19.4.1937
	37.35:153	1 Bogen	Amerika/Südamerika/-/-/Amazonas		19.4.1937
	37.35:154	1 Bogen	Amerika/Südamerika/-/-/Amazonas		19.4.1937
	37.35:155	1 Bogen	Amerika/Südamerika/-/-/Amazonas		19.4.1937
	37.35:156	1 Bogen	Amerika/Südamerika/-/-/Amazonas		19.4.1937
	37.35:157	1 Bogen	Amerika/Südamerika/-/-/Amazonas		19.4.1937
	37.35:158	1 Bogen	Amerika/Südamerika/Peru/-/Tiefland		19.4.1937
	37.35:159	1 Pfeil mit Palmholzspitze	Amerika/Südamerika/-/-/Amazonas		19.4.1937
	37.35:160	1 Pfeil mit Palmholzspitze	Amerika/Südamerika/-/-/Amazonas		19.4.1937
	37.35:161	1 Pfeil mit Palmholzspitze	Amerika/Südamerika/-/-/Amazonas		19.4.1937
	37.35:162	1 Pfeil mit Palmholzspitze	Amerika/Südamerika/-/-/Amazonas		19.4.1937
	37.35:163	1 Pfeil mit Palmholzspitze	Amerika/Südamerika/-/-/Amazonas		19.4.1937
	37.35:164	1 Pfeil mit Bambusspitze	Amerika/Südamerika/-/-/Amazonas		19.4.1937
	37.35:165	1 Pfeil mit Bambusspitze	Amerika/Südamerika/-/-/Amazonas		19.4.1937

Please note that many designations in this list have been identified as faulty, outdated or racist abuse since the inventories' original conception.

Bild	Inventarnummer	Objektbezeichnung	Herkunft	Ethnie	Eingangsdatum
	37.35:166	1 Pfeil mit Bambusspitze	Amerika/Südamerika/-/-/Amazonas		19.4.1937
	37.35:167	1 Pfeil mit Bambusspitze	Amerika/Südamerika/-/-/Amazonas		19.4.1937
	37.35:168	1 Pfeil mit Knochenspitze	Amerika/Südamerika/-/-/Amazonas		19.4.1937
	37.35:169	1 Pfeil mit Knochenspitze	Amerika/Südamerika/-/-/Amazonas		19.4.1937
	37.35:170	1 Balsrohr/1 Blasrohr	Amerika/Südamerika/-/-/Amazonas		19.4.1937
	37.35:171	1 Balsrohr/1 Blasrohr	Amerika/Südamerika/-/-/Amazonas		19.4.1937
	37.35:172	1 Köcher aus Bambus mit Pfeilen	Amerika/Südamerika/-/-/Amazonas		19.4.1937
	37.35:173	1 Keule oder Grabstock	Amerika/Südamerika		19.4.1937
	37.35:174	1 Tüte mit Fischaugen?	Amerika/Südamerika		19.4.1937
	37.40:1	1 Bruchstück aus Ton; Kopf mit Kopfputz und Halskette, Reste von Bemalung	Amerika/Zentralamerika/El Salvador/-/San Salvador		28.4.1937
	37.40:2	Bruchstück aus Ton, Kopf mit Kopfputz	Amerika/Zentralamerika/El Salvador/-/San Salvador		28.4.1937
	37.40:3	1 Bruchstück aus Ton (Kopf)	Amerika/Zentralamerika/El Salvador/-/San Salvador		28.4.1937
	37.43:1	1 Tonbruchstück eines Gefäßes (Vogel-Kopf)	Amerika/Südamerika/Peru/Cuzco/Machu Picchu		19.4.1937
	37.44:1	1 kleine geformte Frucht	Amerika/Nordamerika/USA/Südwesten USA	<Amerika>/<Nordamerika>/Pueblo-Indianer	11.5.1937
	37.44:2	1 Tongefäß	Amerika/Nordamerika/USA/New Mexico	<Amerika>/<Nordamerika>/Pueblo-Indianer (?)	11.5.1937
	37.46:1	1 Jacke aus schwarzer Wolle, bunt bestickt	Amerika/Zentralamerika/Guatemala	<Amerika>/<Mittelamerika>/Maya	23.4.1937
	37.46:2	1 Hose aus schwarzer Wolle, bunt bestickt	Amerika/Zentralamerika/Guatemala	<Amerika>/<Mittelamerika>/Maya	23.4.1937
	37.46:3	1 Kopftuch, rot, bunt bestickt	Amerika/Zentralamerika/Guatemala	<Amerika>/<Mittelamerika>/Maya	23.4.1937
	37.46:4	1 Faja (Gürtel), rot, bunt bestickt	Amerika/Zentralamerika/Guatemala	<Amerika>/<Mittelamerika>/Maya	23.4.1937
	37.46:5	1 Decke aus schwarzer Wolle und buntem Gewebe	Amerika/Zentralamerika/Guatemala	<Amerika>/<Mittelamerika>/Maya	23.4.1937
	37.46:6	1 Huipil, blau, bunt bestickt	Amerika/Zentralamerika/Guatemala/Alta Verapaz/Cobán	<Amerika>/<Mittelamerika>/Maya	23.4.1937
	37.46:7	1 Huipil, blau, rot und lila bestickt	Amerika/Zentralamerika/Guatemala	<Amerika>/<Mittelamerika>/Maya	23.4.1937

Please note that many designations in this list have been identified as faulty, outdated or as racist abuse since the inventories' original conception.

Bild	Inventarnummer	Objektbezeichnung	Herkunft	Ethnie	Eingangsdatum
	37.46:8	1 Huipil, weiß, bunt bestickt	Amerika/Zentralamerika/Guatemala/Chimaltenango/San Martín Jilotepeque	<Amerika>/<Mittelamerika>/Maya	23.4.1937
	37.46:9	1 Huipil, weiß, bunt bestickt	Amerika/Zentralamerika/Guatemala/Chimaltenango/San Martín Jilotepeque	<Amerika>/<Mittelamerika>/Maya	23.4.1937
	37.46:10	1 Huipil der Hato Leute, weiß, bunt bestickt	Amerika/Zentralamerika/Guatemala/-/San Juan	<Amerika>/<Mittelamerika>/Maya (?)	23.4.1937
	37.46:11	1 Huipil, weiß, bunt bestickt	Amerika/Zentralamerika/Guatemala/Sacatepéquez/Santa María de Jesús	<Amerika>/<Mittelamerika>/Maya	23.4.1937
	37.46:12	1 Huipil, hellbraun, bunt bestickt	Amerika/Zentralamerika/Guatemala/Quiché/Santo Tomás Chichicastenango	<Amerika>/<Mittelamerika>/Maya	23.4.1937
	37.46:13	1 Huipil, blau, grau-rot gestreift, bunt bestickt	Amerika/Zentralamerika/Guatemala/Baja Verapaz/Cubulco	<Amerika>/<Mittelamerika>/Maya	23.4.1937
	37.46:14	1 Huipil, rot, bunt gestreift, bunt bestickt	Amerika/Zentralamerika/Guatemala/Quiché/Zacualpa	<Amerika>/<Mittelamerika>/Maya	23.4.1937
	37.46:15	1 Huipil weiß, bunt gestreift	Amerika/Zentralamerika/Guatemala	<Amerika>/<Mittelamerika>/Maya (?)	23.4.1937
	37.46:16	1 Decke, weiß	Amerika/Zentralamerika/Guatemala/Alta Verapaz/Cobán	<Amerika>/<Mittelamerika>/Maya	23.4.1937
	37.46:17	1 Decke, weiß, bunt bestickt	Amerika/Zentralamerika/Guatemala/Alta Verapaz/Cobán	<Amerika>/<Mittelamerika>/Maya	23.4.1937
	37.46:18	1 Decke, weiß, bunt [bunt in d. PL durchgestrichen] bestickt	Amerika/Zentralamerika/Guatemala/Alta Verapaz/Cobán	<Amerika>/<Mittelamerika>/Maya	23.4.1937
	37.46:19	1 Decke, weiß, bunt bestickt	Amerika/Zentralamerika/Guatemala/Escuintla/Palín, Amatitlan	<Amerika>/<Mittelamerika>/Maya	23.4.1937
	37.46:20	1 Decke, weiß, rot bestickt	Amerika/Zentralamerika/Guatemala/-/San Juan (?)	<Amerika>/<Mittelamerika>/Maya	23.4.1937
	37.46:21	1 Decke weiß, bunt bestickt	Amerika/Zentralamerika/Guatemala/-/San Juan (?)	<Amerika>/<Mittelamerika>/Maya	23.4.1937
	37.46:22	1 Decke, blau, bunt bestickt	Amerika/Zentralamerika/Guatemala/Quiché/Santo Tomás Chichicastenango	<Amerika>/<Mittelamerika>/Maya	23.4.1937
	37.46:23	1 Kopftuch, rot, mit gelber Seide	Amerika/Zentralamerika/Guatemala/Quiché/Santo Tomás Chichicastenango	<Amerika>/<Mittelamerika>/Maya	23.4.1937
	37.46:24	1 Mützchen, blau, mit roten/bunten Tieren	Amerika/Zentralamerika/Guatemala/Quiché/Santo Tomás Chichicastenango	<Amerika>/<Mittelamerika>/Maya	23.4.1937
	37.46:25	1 Kalebasse mit Ritzmuster in Tierform	Amerika/Zentralamerika/Guatemala/Sololá/Chocolá	<Amerika>/<Mittelamerika>/Maya	23.4.1937
	37.46:26	1 Kalebasse mit Ritzmuster in Tierform	Amerika/Zentralamerika/Guatemala/Sololá/Chocolá	<Amerika>/<Mittelamerika>/Maya	23.4.1937
	37.46:27	1 Kalebasse bemalt	Amerika/Zentralamerika/Guatemala/Sololá/Chocolá	<Amerika>/<Mittelamerika>/Maya	23.4.1937
	37.46:28	1 Schale aus Kalebasse mit	Amerika/Zentralamerika/Guatemala/Sololá/Choc	<Amerika>/<Mittel	23.4.1937

Please note that many designations in this list have been identified as outdated or a racist abuse since the inventories' original conception.

Bild	Inventarnummer	Objektbezeichnung	Herkunft	Ethnie	Eingangsdatum
		Ritzzeichnung	olá	amerika>/Maya	
	37.46:29	1 kleine Schale aus Kalebasse mit Ritzzeichnung	Amerika/Zentralamerika/Guatemala/Sololá/Chocolá	<Amerika>/<Mittelamerika>/Maya	23.4.1937
	37.46:30	1 kleine Schale aus Kalebasse mit Ritzzeichnung	Amerika/Zentralamerika/Guatemala/Sololá/Chocolá	<Amerika>/<Mittelamerika>/Maya	23.4.1937
	37.46:31	1 Kalebasse mit Deckel und Ritzzeichnung	Amerika/Zentralamerika/Guatemala/Sololá/Chocolá	<Amerika>/<Mittelamerika>/Maya	23.4.1937
	37.46:32	1 Becher aus Kokosschale in Silber gefaßt	Amerika/Nordamerika/Mexiko		23.4.1937
	37.46:33	1 Schale aus glasiertem Ton	Amerika/Zentralamerika/Guatemala/Sololá/Chocolá (?)	<Amerika>/<Mittelamerika>/Maya	23.4.1937
	37.46:34	1 Schale aus glasiertem Ton mit Verzierung	Amerika/Zentralamerika/Guatemala/Sololá/Chocolá (?)	<Amerika>/<Mittelamerika>/Maya	23.4.1937
	37.46:35	1 Schale aus Ton, flach	Amerika/Zentralamerika/Guatemala/Sololá/Chocolá (?)	<Amerika>/<Mittelamerika>/Maya	23.4.1937
	37.46:36	1 Schale aus Ton mit Deckel	Amerika/Zentralamerika/Guatemala/Sololá/Chocolá (?)	<Amerika>/<Mittelamerika>/Maya	23.4.1937
	37.46:37	1 Schälchen aus Ton, (Frucht)	Amerika/Zentralamerika/Guatemala/Sololá/Chocolá (?)	<Amerika>/<Mittelamerika>/Maya	23.4.1937
	37.46:38	1 Flöte ? aus Ton, beschädigt	Amerika/Zentralamerika/Guatemala/Sololá/Chocolá (?)	<Amerika>/<Mittelamerika>/Maya	23.4.1937
	37.46:39	1 kleine Form aus Ton	Amerika/Zentralamerika/Guatemala/Sololá/Chocolá (?)	<Amerika>/<Mittelamerika>/Maya	23.4.1937
	37.46:40	1 Spinnwirtel aus Ton	Amerika/Zentralamerika/Guatemala/Sololá/Chocolá (?)	<Amerika>/<Mittelamerika>/Maya	23.4.1937
	37.46:41	1 Spinnwirtel aus Grünstein	Amerika/Zentralamerika/Guatemala/Sololá/Chocolá (?)	<Amerika>/<Mittelamerika>/Maya	23.4.1937
	37.46:42	1 große Tonfigur	Amerika/Zentralamerika/Guatemala/Sololá/Chocolá (?)	<Amerika>/<Mittelamerika>/Maya	23.4.1937
	37.46:43	1 Tonfigur	Amerika/Zentralamerika/Guatemala/Sololá/Chocolá (?)	<Amerika>/<Mittelamerika>/Maya	23.4.1937
	37.46:44	1 Tonfigur	Amerika/Zentralamerika/Guatemala/Sololá/Chocolá (?)	<Amerika>/<Mittelamerika>/Maya	23.4.1937
	37.46:45	1 Tonfigur	Amerika/Zentralamerika/Guatemala/Sololá/Chocolá (?)	<Amerika>/<Mittelamerika>/Maya	23.4.1937
	37.46:46	1 Tonfigur	Amerika/Zentralamerika/Guatemala/Sololá/Chocolá (?)	<Amerika>/<Mittelamerika>/Maya	23.4.1937
	37.46:47	1 Bruchstück einer Tonfigur	Amerika/Zentralamerika/Guatemala/Sololá/Chocolá (?)	<Amerika>/<Mittelamerika>/Maya	23.4.1937
	37.46:48	1 Bruchstück einer Tonfigur	Amerika/Zentralamerika/Guatemala/Sololá/Chocolá (?)	<Amerika>/<Mittelamerika>/Maya	23.4.1937

Please note that many designations in this list have been identified as faulty, outdated or as racist abuse since the inventories' original conception.

Bild	Inventarnummer	Objektbezeichnung	Herkunft	Ethnie	Eingangsdatum
	37.46:49	1 Kopf aus Ton, Bruchstück	Amerika/Zentralamerika/Guatemala/Sololá/Chocolá (?)	<Amerika>/<Mittelamerika>/Maya	23.4.1937
	37.46:50	1 Kopf aus Ton, Bruchstück	Amerika/Zentralamerika/Guatemala/Sololá/Chocolá (?)	<Amerika>/<Mittelamerika>/Maya	23.4.1937
	37.46:51	1 Kopf aus Ton, Bruchstück	Amerika/Zentralamerika/Guatemala/Sololá/Chocolá (?)	<Amerika>/<Mittelamerika>/Maya	23.4.1937
	37.46:52	1 Kopf aus Ton, Bruchstück	Amerika/Zentralamerika/Guatemala/Sololá/Chocolá (?)	<Amerika>/<Mittelamerika>/Maya	23.4.1937
	37.46:53	1 Kopf aus Ton, Bruchstück	Amerika/Zentralamerika/Guatemala/Sololá/Chocolá (?)	<Amerika>/<Mittelamerika>/Maya	23.4.1937
	37.46:54	1 Kopf aus Ton, Bruchstück	Amerika/Zentralamerika/Guatemala/Sololá/Chocolá (?)	<Amerika>/<Mittelamerika>/Maya	23.4.1937
	37.46:55	1 Kopf aus Ton, Bruchstück	Amerika/Zentralamerika/Guatemala/Sololá/Chocolá (?)	<Amerika>/<Mittelamerika>/Maya	23.4.1937
	37.46:56	1 Kopf aus Ton, Bruchstück	Amerika/Zentralamerika/Guatemala/Sololá/Chocolá (?)	<Amerika>/<Mittelamerika>/Maya	23.4.1937
	37.46:57	1 Kopf aus Ton, Bruchstück	Amerika/Zentralamerika/Guatemala/Sololá/Chocolá (?)	<Amerika>/<Mittelamerika>/Maya	23.4.1937
	37.46:58	1 Kopf aus Ton, Bruchstück	Amerika/Zentralamerika/Guatemala/Sololá/Chocolá (?)	<Amerika>/<Mittelamerika>/Maya	23.4.1937
	37.46:59	1 Kopf aus Ton, Bruchstück	Amerika/Zentralamerika/Guatemala/Sololá/Chocolá (?)	<Amerika>/<Mittelamerika>/Maya	23.4.1937
	37.46:60	1 Kopf aus Ton, Bruchstück	Amerika/Zentralamerika/Guatemala/Sololá/Chocolá (?)	<Amerika>/<Mittelamerika>/Maya	23.4.1937
	37.46:61	1 Kopf aus Ton, Bruchstück	Amerika/Zentralamerika/Guatemala/Sololá/Chocolá (?)	<Amerika>/<Mittelamerika>/Maya	23.4.1937
	37.46:62	1 Tonfigur	Amerika/Zentralamerika/Guatemala	<Amerika>/<Mittelamerika>/Maya	23.4.1937
	37.46:63	1 Steinfigur (schlafende Katze)	Amerika/Zentralamerika/Guatemala/Sololá/Chocolá (?)	<Amerika>/<Mittelamerika>/Maya	23.4.1937
	37.46:64	1 Steinscheibe m/ Sonnenbild	Amerika/Zentralamerika/Guatemala/Sololá/Chocolá (?)	<Amerika>/<Mittelamerika>/Maya	23.4.1937
	37.46:65	1 Speerspitze aus Obsidian	Amerika/Zentralamerika/Guatemala/Sololá/Chocolá (?)	<Amerika>/<Mittelamerika>/Maya	23.4.1937
	37.46:66	1 Idol aus Stein, beschädigt	Amerika/Zentralamerika/Guatemala/Sololá/Chocolá (?)	<Amerika>/<Mittelamerika>/Maya	23.4.1937
	37.46:67	1 Idol aus Stein	Amerika/Zentralamerika/Guatemala/Sololá/Chocolá (?)	<Amerika>/<Mittelamerika>/Maya	23.4.1937
	37.46:68	1 Idol aus Stein	Amerika/Zentralamerika/Guatemala/Sololá/Chocolá (?)	<Amerika>/<Mittelamerika>/Maya	23.4.1937
	37.46:69	1 keines Idol aus Stein	Amerika/Zentralamerika/Guatemala/Sololá/Choc	<Amerika>/<Mittel	23.4.1937

Please note that many designations in this list have been identified as faulty, outdated or a racist abuse since the inventories' original conception.

Bild	Inventarnummer	Objektbezeichnung	Herkunft	Ethnie	Eingangsdatum
			olá (?)	amerika>/Maya	
	37.46:70	1 kleines Idol aus Stein	Amerika/Zentralamerika/Guatemala/Sololá/Chocolá (?)	<Amerika>/<Mittelamerika>/Maya	23.4.1937
	37.46:71	1 kleines Idol aus Stein	Amerika/Zentralamerika/Guatemala/Sololá/Chocolá (?)	<Amerika>/<Mittelamerika>/Maya	23.4.1937
	37.46:72	1 Beilklinge aus Grünstein	Amerika/Zentralamerika/Guatemala/Sololá/Chocolá (?)	<Amerika>/<Mittelamerika>/Maya	23.4.1937
	37.46:73	1 kleine Beilklinge aus Grünstein	Amerika/Zentralamerika/Guatemala/Sololá/Chocolá (?)	<Amerika>/<Mittelamerika>/Maya	23.4.1937
	37.46:74	1 Puppe	Amerika/Zentralamerika/Guatemala/Sololá/Chocolá (?)	<Amerika>/<Mittelamerika>/Maya	23.4.1937
	37.46:75	1 Schlangenhaut	Amerika/Zentralamerika/Guatemala/Sololá/Chocolá (?)	<Amerika>/<Mittelamerika>/Maya	23.4.1937
	37.46:76	1 Fell von/aus Tiegerkatze/Tigerkatze	Amerika/Zentralamerika/Guatemala/Sololá/Chocolá (?)	<Amerika>/<Mittelamerika>/Maya	23.4.1937
	37.46:77	1 Fell von/aus Waschbär	Amerika/Zentralamerika/Guatemala/Sololá/Chocolá (?)	<Amerika>/<Mittelamerika>/Maya	23.4.1937
	37.48:1	1 Bargueño	Amerika/Südamerika/Bolivien		k.A.
	37.53:1	1 Schleuder aus Baumwolle	Amerika/Südamerika/Peru/-/Westküste		10.6.1937
	37.53:2	1 Gürtel aus Samen mit Vogelschnäbeln	Amerika/Südamerika/Peru/-/Östliches Tiefland		10.6.1937
	37.53:3	1 Tasche aus Baumwolle, gewebt	Amerika/Südamerika/Peru/-/Östliches Tiefland		10.6.1937
	37.54:1	1 deformierter Schädel, r. Jochbein zerbrochen [auf PL: durchgestrichen]	Amerika/Südamerika/Peru/-/Nähe Puente Piedra		15.5.1937
	37.59:1	1 Menschenkopf, Schrumpfkopf, präpariert	Amerika/Südamerika/Ecuador	<Amerika>/<Südamerika>/Jivaro, Jívaro	10.7.1937
	37.59:2	1 Menschenkopf, präpariert	Amerika/Südamerika/Ecuador	<Amerika>/<Südamerika>/Jivaro, Jívaro	10.7.1937
	37.59:3	1 Menschenkopf, präpariert, Schrumpfkopf	Amerika/Südamerika/Ecuador	<Amerika>/<Südamerika>/Jivaro, Jívaro	10.7.1937
	37.59:4	1 Menschenkopf, präpariert	Amerika/Südamerika/Ecuador	<Amerika>/<Südamerika>/Jivaro, Jívaro	10.7.1937
	37.62:1	1 Kinderwiege (unvollständig) aus Roble-Pergin-Holz	Amerika/Südamerika/Chile/-/Temuco-Peren, Frontera		26. & 27/28.7.1937
	37.62:2	1 Korb zum Getreideworfeln	Amerika/Südamerika/Chile/-/Temuco-Peren, Frontera		26. & 27/28.7.1937
	37.62:3	1 Schmucknadel	Amerika/Südamerika/Chile/-/Temuco-Peren,		26. & 27/28.7.1937

Please inter the many designations in this list have been identified as faulty, outdated or as racist abuse since the inventories' original conception.

Bild	Inventarnummer	Objektbezeichnung	Herkunft	Ethnie	Eingangsdatum
			Frontera		
	37.62:4	1 Schmucknadel	Amerika/Südamerika/Chile/-/Temuco-Peren, Frontera		26. & 27/28.7.1937
	37.62:5	1 Gürtel	Amerika/Südamerika/Chile/-/Temuco-Peren, Frontera		26. & 27/28.7.1937
	37.62:6	1 Matégefäß aus Ton	Amerika/Südamerika/Chile/-/Temuco-Peren, Frontera		26. & 27/28.7.1937
	37.62:7	1 Hornbecher, zusammenschiebbar, von Gefängnisinsassen gefertigt	Amerika/Südamerika/Chile/-/Temuco-Peren, Frontera		26. & 27/28.7.1937
	37.62:8	1 Halskette, Haargeflecht	Amerika/Südamerika/Chile/-/Umgegend von Chillan		26. & 27/28.7.1937
	37.62:9	1 Halskette, Haargeflecht	Amerika/Südamerika/Chile/-/Umgegend von Chillan		26. & 27/28.7.1937
	37.62:10	1 Armband, Haargeflecht	Amerika/Südamerika/Chile/-/Umgegend von Chillan		26. & 27/28.7.1937
	37.62:11	1 Armband, Haargeflecht	Amerika/Südamerika/Chile/-/Umgegend von Chillan		26. & 27/28.7.1937
	37.62:12	1 Armband, Haargeflecht	Amerika/Südamerika/Chile/-/Umgegend von Chillan		26. & 27/28.7.1937
	37.62:13	1 Fingerring, Haargeflecht	Amerika/Südamerika/Chile/-/Umgegend von Chillan		26. & 27/28.7.1937
	37.62:14	1 Fingerring, Haargeflecht	Amerika/Südamerika/Chile/-/Umgegend von Chillan		26. & 27/28.7.1937
	37.62:15	1 Fingerring, Haargeflecht	Amerika/Südamerika/Chile/-/Umgegend von Chillan		26. & 27/28.7.1937
	37.62:16	1 Fingerring, Haargeflecht	Amerika/Südamerika/Chile/-/Umgegend von Chillan		26. & 27/28.7.1937
	37.62:17	1 Fingerring, Haargeflecht	Amerika/Südamerika/Chile/-/Umgegend von Chillan		26. & 27/28.7.1937
	37.62:18	1 Fingerring, Haargeflecht	Amerika/Südamerika/Chile/-/Umgegend von Chillan		26. & 27/28.7.1937
	37.62:19	1 Fingerring, Haargeflecht	Amerika/Südamerika/Chile/-/Umgegend von Chillan		26. & 27/28.7.1937
	37.62:20	1 Netzkorb aus Binsen	Amerika/Südamerika/Chile/-/Insel Chiloe		26. & 27/28.7.1937
	37.65:1	1 Blasrohr	Amerika/Südamerika/Peru/Loreto/Stromgebiet zw. Iquitos u. Leticia	<Amerika>/<Südamerika>/Conibo, Canibou	19.8.1937
	37.65:2	1 Blasrohr	Amerika/Südamerika/Peru/Loreto/Stromgebiet zw. Iquitos u. Leticia	<Amerika>/<Südamerika>/Conibo, Canibou	19.8.1937
	37.65:3	1 Bogen	Amerika/Südamerika/Peru/Loreto/Stromgebiet	<Amerika>/<Süda	19.8.1937

Please note that many designations in this list have been identified as faulty, outdated or as racist abuse since the inventories' original conception.

Bild	Inventarnummer	Objektbezeichnung	Herkunft	Ethnie	Eingangsdatum
			zw. Iquitos u. Leticia	merika>/Conibo, Canibou	
	37.65:4	1 Köcher aus Bambus mit Pfeilen (evtl. mit Curare) und Kalebasse mit Baumseide	Amerika/Südamerika/Peru/Loreto/Stromgebiet zw. Iquitos u. Leticia	<Amerika>/<Südamerika>/Conibo, Canibou	19.8.1937
	37.65:5	1 Flasche mit Pfeilgift	Amerika/Südamerika/Peru/Loreto/Stromgebiet zw. Iquitos u. Leticia	<Amerika>/<Südamerika>/Conibo, Canibou	19.8.1937
	37.67:1	Gott mit Federkrone/ Nachbildung (Bl.Nr. 15) (Taf.1)	Amerika/Südamerika/Kolumbien/-/Meseta A, Tempel a.d. Nordseite d. Osthügels		1. u.10.9.37
	37.67:2	Eule mit Schlange/Nachbildung (Bl. Nr. 8) (Taf. 32 & 33,2)	Amerika/Südamerika/Kolumbien/-/Meseta B, am Nordwest-Hügel		1. u.10.9.37
	37.67:3	Pfeiler mit Kriegern (Bl.Nr. 24) (Taf. 43,1 u. 2)	Amerika/Südamerika/Kolumbien/-/vom Tempel im Nordhügel d. Meseta B		1. u.10.9.37
	37.67:4	Männliche Figur mit zweitem Gesicht darüber (Bl.Nr. 14) (Taf. 75,1 u.73,1-4)	Amerika/Südamerika/Kolumbien/-/Alto de las Piedras		1. u.10.9.37
	37.69:1	1 Gürtel	Amerika/Südamerika/Bolivien/-/La Paz		14.9.1937
	37.69:2	1 Tasche	Amerika/Südamerika/Bolivien/-/La Paz		14.9.1937
	37.69:3	1 Mütze	Amerika/Südamerika/Bolivien/-/La Paz		14.9.1937
	37.69:4	1 Hut (Spielzeug)	Amerika/Südamerika/Bolivien/-/La Paz		14.9.1937
	37.73:1	1 Churaskimesser (Churrasco-Messer?)	Amerika/Südamerika/Brasilien/-/Angra dos Reis		28.9.1937
	37.73:2	1 Flasche, umflochten	Amerika/Südamerika/Brasilien/-/Angra dos Reis		28.9.1937
	37.73:3	1 Flasche, umflochten	Amerika/Südamerika/Brasilien/-/Angra dos Reis		28.9.1937
	37.73:4	1 Flasche, umflochten	Amerika/Südamerika/Brasilien/-/Angra dos Reis		28.9.1937
	37.74:1	1 Puppe in Nonnentracht, mit beiger Schutzhülle	Amerika/Nordamerika/Mexiko		24.9.1937
	37.74:2	1 Puppe in Nonnentracht, mit Schutzhülle,	Amerika/Nordamerika/Mexiko		24.9.1937
	37.74:3	1 Puppe in Nonnentracht, mit Schutzhülle(?)	Amerika/Nordamerika/Mexiko		24.9.1937
	37.74:4	1 Kutte, Teil einer Puppentracht, mit Kreuzanhänger	Amerika/Nordamerika/Mexiko		24.9.1937
	37.74:5	1 Stola, Teil einer Puppentracht	Amerika/Nordamerika/Mexiko		24.9.1937
	37.74:6	1 Kappe, Teil einer Puppentracht	Amerika/Nordamerika/Mexiko		24.9.1937
	37.77:1	1 Fingermaskenpaar	Amerika/Nordamerika/USA/Alaska/Bering-See	<Amerika>/<Nordamerika>/Eskimo, Inuit/Yupik	2.10.1937
	37.77:2	1 Fingermaskenpaar (3227 VI A u. B	Amerika/Nordamerika/USA/Alaska/Bering-See	<Amerika>/<Norda	2.10.1937

Please note that many designations in this list have been identified as fully outdated or as racist abuse since the inventories original conception.

Bild	Inventarnummer	Objektbezeichnung	Herkunft	Ethnie	Eingangsdatum
		5210)		merika>/Eskimo, Inuit/Yupik	
	37.84:1	1 Bogen	Amerika/Nordamerika/Mexiko/Chiapas/unterer Rio Jataté	<Amerika>/<Mittelamerika>/Maya/Lacandonen (Maya)	11.10.1937
	37.84:2	1 Köcher (Baumrinde)	Amerika/Nordamerika/Mexiko/Chiapas/unterer Rio Jataté	<Amerika>/<Mittelamerika>/Maya/Lacandonen (Maya)	11.10.1937
	37.84:3	1 Vogelpfeil	Amerika/Nordamerika/Mexiko/Chiapas/unterer Rio Jataté	<Amerika>/<Mittelamerika>/Maya/Lacandonen (Maya)	11.10.1937
	37.84:4	1 Pfeil	Amerika/Nordamerika/Mexiko/Chiapas/unterer Rio Jataté	<Amerika>/<Mittelamerika>/Maya/Lacandonen (Maya)	11.10.1937
	37.84:5	1 Pfeil	Amerika/Nordamerika/Mexiko/Chiapas/unterer Rio Jataté	<Amerika>/<Mittelamerika>/Maya/Lacandonen (Maya)	11.10.1937
	37.84:6	1 Pfeil	Amerika/Nordamerika/Mexiko/Chiapas/unterer Rio Jataté	<Amerika>/<Mittelamerika>/Maya/Lacandonen (Maya)	11.10.1937
	37.84:7	1 Pfeil	Amerika/Nordamerika/Mexiko/Chiapas/unterer Rio Jataté	<Amerika>/<Mittelamerika>/Maya/Lacandonen (Maya)	11.10.1937
	37.89:1	1 Tontopf, innen mit Flechtwerk	Amerika/Südamerika/Paraguay/-/Guayaki	<Amerika>/<Südamerika>/Aché, Guayaki	11.11.1937
	37.89:2	1 Tonschale	Amerika/Südamerika/Paraguay/-/Guayaki	<Amerika>/<Südamerika>/Aché, Guayaki	11.11.1937
	37.89:3	1 Korb mit Kopftragband	Amerika/Südamerika/Paraguay/-/Guayaki	<Amerika>/<Südamerika>/Aché, Guayaki	11.11.1937
	37.89:4	1 Sieb, rund	Amerika/Südamerika/Paraguay/-/Guayaki	<Amerika>/<Südamerika>/Aché, Guayaki	11.11.1937
	37.89:5	1 Sieb, eckig	Amerika/Südamerika/Paraguay/-/Guayaki	<Amerika>/<Südamerika>/Aché, Guayaki	11.11.1937
	37.89:6	1 Matte	Amerika/Südamerika/Paraguay/-/Guayaki	<Amerika>/<Südamerika>/Aché, Guayaki	11.11.1937
	37.89:7	1 Matte	Amerika/Südamerika/Paraguay/-/Guayaki	<Amerika>/<Süda	11.11.1937

Please note that many designations in this list have been identified as faulty, outdated or as racist abuse since the inventory's original conception.

Bild	Inventarnummer	Objektbezeichnung	Herkunft	Ethnie	Eingangsdatum
				merika>/Aché, Guayaki	
	37.89:8	1 Tragvorrichtung	Amerika/Südamerika/Paraguay/-/Guayaki	<Amerika>/<Südamerika>/Aché, Guayaki	11.11.1937
	37.89:9	1 Tragvorrichtung	Amerika/Südamerika/Paraguay/-/Guayaki	<Amerika>/<Südamerika>/Aché, Guayaki	11.11.1937
	37.89:10	1 Tragnetz, geknüpft, (modern)	Amerika/Südamerika/Paraguay/-/Guayaki	<Amerika>/<Südamerika>/Aché, Guayaki	11.11.1937
	37.89:11	1 Tasche	Amerika/Südamerika/Paraguay/-/Guayaki	<Amerika>/<Südamerika>/Aché, Guayaki	11.11.1937
	37.89:12	1 Tasche	Amerika/Südamerika/Paraguay/-/Guayaki	<Amerika>/<Südamerika>/Aché, Guayaki	11.11.1937
	37.89:13	1 Tasche	Amerika/Südamerika/Paraguay/-/Guayaki	<Amerika>/<Südamerika>/Aché, Guayaki	11.11.1937
	37.89:14	1 Tasche	Amerika/Südamerika/Paraguay/-/Guayaki	<Amerika>/<Südamerika>/Aché, Guayaki	11.11.1937
	37.89:15	1 Tasche, kleine	Amerika/Südamerika/Paraguay/-/Guayaki	<Amerika>/<Südamerika>/Aché, Guayaki	11.11.1937
	37.89:16	1 Tasche, Leder	Amerika/Südamerika/Paraguay/-/Guayaki	<Amerika>/<Südamerika>/Aché, Guayaki	11.11.1937
	37.89:17	1 geflochtener Strick	Amerika/Südamerika/Paraguay/-/Guayaki	<Amerika>/<Südamerika>/Aché, Guayaki	11.11.1937
	37.89:18	1 Mütze	Amerika/Südamerika/Paraguay/-/Guayaki	<Amerika>/<Südamerika>/Aché, Guayaki	11.11.1937
	37.89:19	1 Mütze	Amerika/Südamerika/Paraguay/-/Guayaki	<Amerika>/<Südamerika>/Aché, Guayaki	11.11.1937
	37.89:20	1 Feuerzeug (vierteilig)	Amerika/Südamerika/Paraguay/-/Guayaki	<Amerika>/<Südamerika>/Aché, Guayaki	11.11.1937
	37.89:21	1 Ritzwerkzeug aus Pekaryzähnen	Amerika/Südamerika/Paraguay/-/Guayaki	<Amerika>/<Südamerika>/Aché,	11.11.1937

Please note that many designations in this list have been identified as faulty, outdated or as racist abuse since the inventories original conception.

Bild	Inventarnummer	Objektbezeichnung	Herkunft	Ethnie	Eingangsdatum
				Guayaki	
	37.89:22	1 Ritzwerkzeug aus Pekaryzähnen	Amerika/Südamerika/Paraguay/-/Guayaki	<Amerika>/<Südamerika>/Aché, Guayaki	11.11.1937
	37.89:23	1 Ritzwerkzeug aus Pekaryzähnen	Amerika/Südamerika/Paraguay/-/Guayaki	<Amerika>/<Südamerika>/Aché, Guayaki	11.11.1937
	37.89:24	1 Ritzwerkzeug aus Pekaryzähnen	Amerika/Südamerika/Paraguay/-/Guayaki	<Amerika>/<Südamerika>/Aché, Guayaki	11.11.1937
	37.89:25	1 Nadelbehälter	Amerika/Südamerika/Paraguay/-/Guayaki	<Amerika>/<Südamerika>/Aché, Guayaki	11.11.1937
	37.89:26	1 kleine Tasche aus Vogelbalg hergestellt	Amerika/Südamerika/Paraguay/-/Guayaki	<Amerika>/<Südamerika>/Aché, Guayaki	11.11.1937
	37.89:27	1 kleine Holzdose	Amerika/Südamerika/Paraguay/-/Guayaki	<Amerika>/<Südamerika>/Aché, Guayaki	11.11.1937
	37.89:28	1 Halskette aus Zähnen	Amerika/Südamerika/Paraguay/-/Guayaki	<Amerika>/<Südamerika>/Aché, Guayaki	11.11.1937
	37.89:29	1 Halskette mit Perlmuttstücken	Amerika/Südamerika/Paraguay/-/Guayaki	<Amerika>/<Südamerika>/Aché, Guayaki	11.11.1937
	37.89:30	1 Halskette aus Perlen	Amerika/Südamerika/Paraguay/-/Guayaki	<Amerika>/<Südamerika>/Aché, Guayaki	11.11.1937
	37.89:31	1 Amulettknochen	Amerika/Südamerika/Paraguay/-/Guayaki	<Amerika>/<Südamerika>/Aché, Guayaki	11.11.1937
	37.98:1	1 gewebter Gürtel	Amerika/Südamerika/Paraguay/Gran Chaco	<Amerika>/<Südamerika>/Guaycurú, Guaicuru/Pilaga	2.12.1937
	38.2:1	1 Stück weißes Gewebe aus Baumwolle, Uipiles, unfertig	Amerika/Zentralamerika/Guatemala/Alta Verapaz/Cobán	<Amerika>/<Mittelamerika>/Maya	20.1.1938
	38.2:2	1 Stück weißes Gewebe aus Baumwolle, Uipiles, unfertig	Amerika/Zentralamerika/Guatemala/Alta Verapaz/Cobán	<Amerika>/<Mittelamerika>/Maya	20.1.1938
	38.4:1	Reiber oder Stößel mit Gesichtsdarstellung [auf PL durchgestrichen]	Amerika/Südamerika/-/Santo Domingo (?) [Dominikan. Rep.,Mexico, Argentinien, Bolivien, ... ?]		23. Februar 1938
	38.4:2	Reiber oder Stößel [auf PL	Amerika/Südamerika/-/Santo Domingo (?)		23. Februar 1938

Please note that many designations in this list have been identified as faulty, outdated or as racist abuse since the inventories' original conception.

Bild	Inventarnummer	Objektbezeichnung	Herkunft	Ethnie	Eingangsdatum
		durchgestrichen]	[Dominikan. Rep.,Mexico, Argentinien, Bolivien, ... ?]		
	38.4:3	Reiber oder Stößel mit Gesichtsdarstellung [auf PL durchgestrichen]	Amerika/Südamerika/-/Santo Domingo (?) [Dominikan. Rep.,Mexico, Argentinien, Bolivien, ... ?]		23. Februar 1938
	38.4:4	Reiber oder Stößel mit doppelter Gesichtsdarstellung [auf PL durchgestrichen]	Amerika/Südamerika/-/Santo Domingo (?) [Dominikan. Rep.,Mexico, Argentinien, Bolivien, ... ?]		23. Februar 1938
	38.4:5	Amulett oder Schmuckanhänger aus Stein [auf PL durchgestrichen]	Amerika/Südamerika/-/Santo Domingo (?) [Dominikan. Rep.,Mexico, Argentinien, Bolivien, ... ?]		23. Februar 1938
	38.4:6	Amulett oder Schmuckanhänger in Menschenform [auf PL durchgestrichen]	Amerika/Südamerika/-/Santo Domingo (?) [Dominikan. Rep.,Mexico, Argentinien, Bolivien, ... ?]		23. Februar 1938
	38.4:7	Amulett oder Schmuckanhänger aus Stein in Menschenform, durchbohrt [auf PL durchgestrichen]	Amerika/Südamerika/-/Santo Domingo (?) [Dominikan. Rep.,Mexico, Argentinien, Bolivien, ... ?]		23. Februar 1938
	38.4:8	1 zylindrisches Amulett oder Schmuckanhänger aus Stein, menschl. Figur[auf PL durchgestrichen]	Amerika/Südamerika/-/Santo Domingo (?) [Dominikan. Rep.,Mexico, Argentinien, Bolivien, ... ?]		23. Februar 1938
	38.4:9	Amulett oder Schmuckanhänger in Menschenform [auf PL durchgestrichen]	Amerika/Südamerika/-/Santo Domingo (?) [Dominikan. Rep.,Mexico, Argentinien, Bolivien, ... ?]		23. Februar 1938
	38.4:10	Amulett oder Schmuckanhänger [auf PL durchgestrichen]	Amerika/Südamerika/-/Santo Domingo (?) [Dominikan. Rep.,Mexico, Argentinien, Bolivien, ... ?]		23. Februar 1938
	38.4:11	Amulett oder Schmuckanhänger [auf PL durchgestrichen]	Amerika/Südamerika/-/Santo Domingo (?) [Dominikan. Rep.,Mexico, Argentinien, Bolivien, ... ?]		23. Februar 1938
	38.4:12	Amulett oder Schmuckanhänger aus Stein [auf PL durchgestrichen]	Amerika/Südamerika/-/Santo Domingo (?) [Dominikan. Rep.,Mexico, Argentinien, Bolivien, ... ?]		23. Februar 1938
	38.4:13	Amulett oder Schmuckanhänger in Menschenform [auf PL durchgestrichen]	Amerika/Südamerika/-/Santo Domingo (?) [Dominikan. Rep.,Mexico, Argentinien, Bolivien, ... ?]		23. Februar 1938

Please note that many designations in this list have been identified as faulty, outdated or as racist abuse since the inventories' original conception.

Bild	Inventarnummer	Objektbezeichnung	Herkunft	Ethnie	Eingangsdatum
	38.10:1	1 Wurfpfeil	Amerika/Südamerika/Bolivien		3.3.1938
	38.10:2	1 Gifttopf	Amerika/Südamerika/Venezuela		3.3.1938
	38.10:3	1 Gifttopf	Amerika/Südamerika/Venezuela		3.3.1938
	38.10:4	1 Pfeil	Amerika/Südamerika/Venezuela		3.3.1938
	38.10:5	1 Pfeil	Amerika/Südamerika/Venezuela		3.3.1938
	38.10:6	1 Harpunenspitze	Amerika/Südamerika/Argentinien/Patagonien		3.3.1938
	38.10:7	1 Harpunenspitze	Amerika/Südamerika/Argentinien/Patagonien		3.3.1938
	38.10:8	1 Harpunenspitze	Amerika/Südamerika/Argentinien, Chile/-/Feuerland		3.3.1938
	38.10:9	1 Halskette	Amerika/Südamerika/Argentinien, Chile/-/Feuerland		3.3.1938
	38.10:10	1 Bombilla	Amerika/Südamerika/Argentinien		3.3.1938
	38.13:1	1 Basthemd	Amerika/Südamerika/Bolivien	<Amerika>/<Südamerika>/Beni und Chiquitos	8.3.1938
	38.13:2	1 Basthemd	Amerika/Südamerika/Bolivien	<Amerika>/<Südamerika>/Beni und Chiquitos	8.3.1938
	38.13:3	1 Basthemd	Amerika/Südamerika/Bolivien	<Amerika>/<Südamerika>/Beni und Chiquitos	8.3.1938
	38.13:4	1 Hut aus Vicuna Wolle, im Lande hergestellt	Amerika/Südamerika/Bolivien/-/Yungas	<Amerika>/<Südamerika>/Coroico-Indianer	8.3.1938
	38.13:5	1 Wollener Hut (in Cochabamba hergestellt)	Amerika/Südamerika/Bolivien/-/Cochabamba		8.3.1938
	38.13:6	1 Miniatur-Hut, schwarz, für Männer	Amerika/Südamerika/Bolivien/-/Sucre (?)	<Amerika>/<Südamerika>/Sucre-Indianer	8.3.1938
	38.13:7	1 Miniatur-Hut, schwarz, für Männer	Amerika/Südamerika/Bolivien/-/Sucre (?)	<Amerika>/<Südamerika>/Sucre-Indianer	8.3.1938
	38.13:8	1 Miniatur-Hut, bunt, für Frauen	Amerika/Südamerika/Bolivien/-/Sucre (?)	<Amerika>/<Südamerika>/Sucre-Indianer	8.3.1938
	38.13:9	1 Miniatur-Hut, bunt, für Frauen	Amerika/Südamerika/Bolivien/-/Sucre (?)	<Amerika>/<Südamerika>/Sucre-Indianer	8.3.1938
	38.13:10	1 Tanzmaske	Amerika/Südamerika/Bolivien	<Amerika>/<Südamerika>/Yungas-	8.3.1938

Please note that many designations in this list have been identified as faulty, outdated or as racist abuse since the inventories' original conception.

Bild	Inventarnummer	Objektbezeichnung	Herkunft	Ethnie	Eingangsdatum
				Indianer	
	38.13:11	1 Modell einer balsa (Binsenboot)	Amerika/Südamerika/Bolivien/-/Titicaca-See		8.3.1938
	38.13:12	1 Modell der Beni-balsas, die auch zusammengebunden werden	Amerika/Südamerika/Bolivien/-/Rio Beni		8.3.1938
	38.13:13	1 Charanga/Charangi (?), Saiteninstrument aus Gürteltierpanzer (quirquinchu)	Amerika/Südamerika/Bolivien		8.3.1938
	38.13:14	1 Bogen aus Eisenholz	Amerika/Südamerika/Bolivien	<Amerika>/<Südamerika>/Beni und Chiquitos	8.3.1938
	38.13:15	1 Bogen aus Eisenholz	Amerika/Südamerika/Bolivien	<Amerika>/<Südamerika>/Beni und Chiquitos	8.3.1938
	38.13:16	1 Bogen aus Eisenholz	Amerika/Südamerika/Bolivien	<Amerika>/<Südamerika>/Beni und Chiquitos	8.3.1938
	38.13:17	1 Keule aus Eisenholz (sehr selten)	Amerika/Südamerika/Bolivien	<Amerika>/<Südamerika>/Beni und Chiquitos	8.3.1938
	38.13:18	1 Speer aus Eisenholz	Amerika/Südamerika/Bolivien	<Amerika>/<Südamerika>/Beni und Chiquitos	8.3.1938
	38.13:19	1 Speer mit Bambusschaft	Amerika/Südamerika/Bolivien	<Amerika>/<Südamerika>/Beni und Chiquitos	8.3.1938
	38.13:20	1 Pfeil	Amerika/Südamerika/Bolivien	<Amerika>/<Südamerika>/Beni und Chiquitos	8.3.1938
	38.13:21	1 Pfeil	Amerika/Südamerika/Bolivien	<Amerika>/<Südamerika>/Beni und Chiquitos	8.3.1938
	38.13:22	1 Pfeil	Amerika/Südamerika/Bolivien	<Amerika>/<Südamerika>/Beni und Chiquitos	8.3.1938
	38.13:23	1 Pfeil	Amerika/Südamerika/Bolivien	<Amerika>/<Südamerika>/Beni und Chiquitos	8.3.1938
	38.13:24	1 Pfeil	Amerika/Südamerika/Bolivien	<Amerika>/<Südamerika>/Beni und Chiquitos	8.3.1938
	38.13:25	1 Pfeil	Amerika/Südamerika/Bolivien	<Amerika>/<Südamerika>/Beni und Chiquitos	8.3.1938

Please note that many designations in this list have been identified as faulty, outdated or as racist abuse since the inventories´ original conception.

Bild	Inventarnummer	Objektbezeichnung	Herkunft	Ethnie	Eingangsdatum
	38.13:26	1 Pfeil	Amerika/Südamerika/Bolivien	<Amerika>/<Südamerika>/Beni und Chiquitos	8.3.1938
	38.13:27	1 Pfeil	Amerika/Südamerika/Bolivien	<Amerika>/<Südamerika>/Beni und Chiquitos	8.3.1938
	38.13:28	1 Pfeil	Amerika/Südamerika/Bolivien	<Amerika>/<Südamerika>/Beni und Chiquitos	8.3.1938
	38.13:29	1 Pfeil	Amerika/Südamerika/Bolivien	<Amerika>/<Südamerika>/Beni und Chiquitos	8.3.1938
	38.13:30	1 Pfeil	Amerika/Südamerika/Bolivien	<Amerika>/<Südamerika>/Beni und Chiquitos	8.3.1938
	38.13:31	1 Pfeil	Amerika/Südamerika/Bolivien	<Amerika>/<Südamerika>/Beni und Chiquitos	8.3.1938
	38.13:32	1 Pfeil	Amerika/Südamerika/Bolivien	<Amerika>/<Südamerika>/Beni und Chiquitos	8.3.1938
	38.13:33	1 Pfeil	Amerika/Südamerika/Bolivien	<Amerika>/<Südamerika>/Beni und Chiquitos	8.3.1938
	38.13:34	1 Pfeil	Amerika/Südamerika/Bolivien	<Amerika>/<Südamerika>/Beni und Chiquitos	8.3.1938
	38.13:35	1 Pfeil	Amerika/Südamerika/Bolivien	<Amerika>/<Südamerika>/Beni und Chiquitos	8.3.1938
	38.13:36	1 Pfeil	Amerika/Südamerika/Bolivien	<Amerika>/<Südamerika>/Beni und Chiquitos	8.3.1938
	38.13:37	1 Pfeil	Amerika/Südamerika/Bolivien	<Amerika>/<Südamerika>/Beni und Chiquitos	8.3.1938
	38.13:38	1 Pfeil	Amerika/Südamerika/Bolivien	<Amerika>/<Südamerika>/Beni und Chiquitos	8.3.1938
	38.13:39	1 Pfeil	Amerika/Südamerika/Bolivien	<Amerika>/<Südamerika>/Beni und Chiquitos	8.3.1938
	38.13:40	1 Pfeil	Amerika/Südamerika/Bolivien	<Amerika>/<Süda	8.3.1938

Please note that many designations in this list have been identified as faulty, outdated or as racist abuse since the inventories' original conception.

Bild	Inventarnummer	Objektbezeichnung	Herkunft	Ethnie	Eingangsdatum
				merika>/Beni und Chiquitos	
	38.13:41	1 Pfeil	Amerika/Südamerika/Bolivien	<Amerika>/<Südamerika>/Beni und Chiquitos	8.3.1938
	38.13:42	1 Pfeil	Amerika/Südamerika/Bolivien	<Amerika>/<Südamerika>/Beni und Chiquitos	8.3.1938
	38.13:43	1 Pfeil	Amerika/Südamerika/Bolivien	<Amerika>/<Südamerika>/Beni und Chiquitos	8.3.1938
	38.13:44	1 Pfeil	Amerika/Südamerika/Bolivien	<Amerika>/<Südamerika>/Beni und Chiquitos	8.3.1938
	38.13:45	1 Pfeil	Amerika/Südamerika/Bolivien	<Amerika>/<Südamerika>/Beni und Chiquitos	8.3.1938
	38.13:46	1 Pfeil	Amerika/Südamerika/Bolivien	<Amerika>/<Südamerika>/Beni und Chiquitos	8.3.1938
	38.13:47	1 Pfeil	Amerika/Südamerika/Bolivien	<Amerika>/<Südamerika>/Beni und Chiquitos	8.3.1938
	38.13:48	1 Pfeil	Amerika/Südamerika/Bolivien	<Amerika>/<Südamerika>/Beni und Chiquitos	8.3.1938
	38.13:49	1 Pfeil	Amerika/Südamerika/Bolivien	<Amerika>/<Südamerika>/Beni und Chiquitos	8.3.1938
	38.13:50	1 Lederkoffer	Amerika/Südamerika/Bolivien		8.3.1938
	38.22:1	1 Mahlstein mit Reiber	Amerika/Nordamerika/Mexiko		26.3.1938
	38.22:2	1 Mahlstein mit Reiber	Amerika/Nordamerika/Mexiko		26.3.1938
	38.22:3	1 Wachsboot mit Gemüseverkäuferin	Amerika/Nordamerika/Mexiko		26.3.1938
	38.22:4	1 Glaskasten mit vier Figuren	Amerika/Nordamerika/Mexiko		26.3.1938
	38.22:5	1 Doppelfigur (Volkstypen)	Amerika/Nordamerika/Mexiko		26.3.1938
	38.22:6	1 Figur (Volkstyp)	Amerika/Nordamerika/Mexiko		26.3.1938
	38.22:7	1 Figur (Volkstyp)	Amerika/Nordamerika/Mexiko		26.3.1938
	38.22:8	Figur, Volkstyp (Frau)	Amerika/Nordamerika/Mexiko		26.3.1938
	38.22:9	1 Figur (Volkstyp), stehende Frau mit Korb und Hut	Amerika/Nordamerika/Mexiko		26.3.1938

Please note that many designations in this list have been identified as faulty, outdated or as racist abuse since the inventories original conception.

Bild	Inventarnummer	Objektbezeichnung	Herkunft	Ethnie	Eingangsdatum
	38.22:10	1 Figur (Mönch)	Amerika/Nordamerika/Mexiko		26.3.1938
	38.22:11	Figur (Mönch)	Amerika/Nordamerika/Mexiko		26.3.1938
	38.22:12	1 Figur (Mönch)	Amerika/Nordamerika/Mexiko		26.3.1938
	38.22:13	1 Figur (Mönch)	Amerika/Nordamerika/Mexiko		26.3.1938
	38.22:14	Figur (Mönch)	Amerika/Nordamerika/Mexiko		26.3.1938
	38.22:15	Figur (Mönch)	Amerika/Nordamerika/Mexiko		26.3.1938
	38.22:16	1 Figur (Mönch)	Amerika/Nordamerika/Mexiko		26.3.1938
	38.22:17	1 Figur (Mönch)	Amerika/Nordamerika/Mexiko		26.3.1938
	38.22:18	1 Figur (Mönch)	Amerika/Nordamerika/Mexiko		26.3.1938
	38.22:19	1 Figur (Mönch)	Amerika/Nordamerika/Mexiko		26.3.1938
	38.22:20	Figur (Mönch)	Amerika/Nordamerika/Mexiko		26.3.1938
	38.22:21	Figur (Mönch)	Amerika/Nordamerika/Mexiko		26.3.1938
	38.22:22	Figur (Mönch)	Amerika/Nordamerika/Mexiko		26.3.1938
	38.22:23	1 Figur (Mönch)	Amerika/Nordamerika/Mexiko		26.3.1938
	38.22:24	1 Figur (Mönch)	Amerika/Nordamerika/Mexiko		26.3.1938
	38.22:25	1 Figur (Mönch)	Amerika/Nordamerika/Mexiko		26.3.1938
	38.22:26	1 Figur (Nonne)	Amerika/Nordamerika/Mexiko		26.3.1938
	38.22:27	Figur (Nonne)	Amerika/Nordamerika/Mexiko		26.3.1938
	38.22:28	1 Figur (Nonne)	Amerika/Nordamerika/Mexiko		26.3.1938
	38.22:29	Figur (Nonne)	Amerika/Nordamerika/Mexiko		26.3.1938
	38.22:30	Figur (Nonne)	Amerika/Nordamerika/Mexiko		26.3.1938
	38.22:31	Figur (Nonne)	Amerika/Nordamerika/Mexiko		26.3.1938
	38.22:32	Figur (Nonne)	Amerika/Nordamerika/Mexiko		26.3.1938
	38.22:33	Figur (Nonne)	Amerika/Nordamerika/Mexiko		26.3.1938
	38.22:34	1 Figur (Nonne)	Amerika/Nordamerika/Mexiko		26.3.1938
	38.22:35	Figur (Nonne)	Amerika/Nordamerika/Mexiko		26.3.1938
	38.22:36	Figur (Nonne)	Amerika/Nordamerika/Mexiko		26.3.1938
	38.22:37	Figur (Nonne)	Amerika/Nordamerika/Mexiko		26.3.1938
	38.22:38	Figur (Nonne)	Amerika/Nordamerika/Mexiko		26.3.1938
	38.22:39	Figur (Nonne)	Amerika/Nordamerika/Mexiko		26.3.1938
	38.22:40	1 Figur (Nonne)	Amerika/Nordamerika/Mexiko		26.3.1938

Please note that many designations in this list have been identified as faulty, outdated or as racist abuse since the inventories´ original conception.

Bild	Inventarnummer	Objektbezeichnung	Herkunft	Ethnie	Eingangsdatum
	38.22:41	1 Figur (Nonne)	Amerika/Nordamerika/Mexiko		26.3.1938
	38.22:42	Figur (Nonne)	Amerika/Nordamerika/Mexiko		26.3.1938
	38.22:43	1 Pappteller mit Ornamenten (gemalt von H. Strebel)	Amerika/Nordamerika/Mexiko		26.3.1938
	38.22:44	1 Pappteller mit Ornamenten (gemalt von H. Strebel)	Amerika/Nordamerika/Mexiko		26.3.1938
	38.25:1	1 Gefäß , Tonschale mit drei Füßen, weiß bemalt und ritzverziert (beschädigt, geklebt], Mayakultur	Amerika/Zentralamerika/Guatemala/Alta Verapaz/Campur	<Amerika>/<Mittelamerika>/Maya	5.4.1938
	38.37:1	1 Abguß des Xolotl	Amerika/Nordamerika/Mexiko	<Amerika>/<Mittelamerika>/Azteken	11.4.1938
	38.39:1	1 Große Decke aus Naturwolle	Amerika/Nordamerika/USA/Arizona, New Mexico, Colorado, Utah	<Amerika>/<Nordamerika>/Navajo, Diné	6.& 14.4.1938
	38.39:2	1 Große Decke aus Naturwolle	Amerika/Nordamerika/USA/Arizona, New Mexico, Colorado, Utah	<Amerika>/<Nordamerika>/Navajo, Diné	6.& 14.4.1938
	38.39:3	1 Große Decke aus Naturwolle	Amerika/Nordamerika/USA/Arizona, New Mexico, Colorado, Utah	<Amerika>/<Nordamerika>/Navajo, Diné	6.& 14.4.1938
	38.39:4	1 Große Decke aus Naturwolle	Amerika/Nordamerika/USA/Arizona, New Mexico, Colorado, Utah	<Amerika>/<Nordamerika>/Navajo, Diné	6.& 14.4.1938
	38.39:5	1 Große Decke aus Naturwolle	Amerika/Nordamerika/USA/Arizona, New Mexico, Colorado, Utah	<Amerika>/<Nordamerika>/Navajo, Diné	6.& 14.4.1938
	38.39:6	1 Große Decke aus Naturwolle	Amerika/Nordamerika/USA/Arizona, New Mexico, Colorado, Utah	<Amerika>/<Nordamerika>/Navajo, Diné	6.& 14.4.1938
	38.39:7	1 Große Decke aus Naturwolle	Amerika/Nordamerika/USA/Arizona, New Mexico, Colorado, Utah	<Amerika>/<Nordamerika>/Navajo, Diné	6.& 14.4.1938
	38.39:8	1 Große Decke aus Naturwolle	Amerika/Nordamerika/USA/Arizona, New Mexico, Colorado, Utah	<Amerika>/<Nordamerika>/Navajo, Diné	6.& 14.4.1938
	38.39:9	1 kleine Decke aus Germantownwolle	Amerika/Nordamerika/USA/Arizona, New Mexico, Colorado, Utah	<Amerika>/<Nordamerika>/Navajo, Diné	6.& 14.4.1938
	38.39:10	1 kleine Decke aus Germantownwolle	Amerika/Nordamerika/USA/Arizona, New Mexico, Colorado, Utah	<Amerika>/<Nordamerika>/Navajo, Diné	6.& 14.4.1938
	38.39:11	1 kleine Decke aus Germantownwolle	Amerika/Nordamerika/USA/Arizona, New	<Amerika>/<Norda	6.& 14.4.1938

Please note that many designations in this list have been identified as faulty, outdated or as racist abuse since the inventories' original conception.

Bild	Inventarnummer	Objektbezeichnung	Herkunft	Ethnie	Eingangsdatum
			Mexico, Colorado, Utah	merika>/Navajo, Diné	
	38.39:12	1 kleine Decke aus Germantownwolle	Amerika/Nordamerika/USA/Arizona, New Mexico, Colorado, Utah	<Amerika>/<Nordamerika>/Navajo, Diné	6.& 14.4.1938
	38.39:13	1 breiter Gürtel aus Wolle	Amerika/Nordamerika/USA/Arizona, New Mexico, Colorado, Utah	<Amerika>/<Nordamerika>/Navajo, Diné	6.& 14.4.1938
	38.39:14	1 Ledergürtel mit Silberbeschlag	Amerika/Nordamerika/USA/Arizona, New Mexico, Colorado, Utah	<Amerika>/<Nordamerika>/Navajo, Diné	6.& 14.4.1938
	38.39:15	1 Webrahmen mit Zubehör	Amerika/Nordamerika/USA/Arizona, New Mexico, Colorado, Utah	<Amerika>/<Nordamerika>/Navajo, Diné	6.& 14.4.1938
	38.39:16	1 silberner Ring mit Stein	Amerika/Nordamerika/USA/Arizona, New Mexico, Colorado, Utah	<Amerika>/<Nordamerika>/Navajo, Diné	6.& 14.4.1938
	38.39:17	1 silberner Ring mit Stein	Amerika/Nordamerika/USA/Arizona, New Mexico, Colorado, Utah	<Amerika>/<Nordamerika>/Navajo, Diné	6.& 14.4.1938
	38.39:18	1 silberner Ring	Amerika/Nordamerika/USA/Arizona, New Mexico, Colorado, Utah	<Amerika>/<Nordamerika>/Navajo, Diné	6.& 14.4.1938
	38.39:19	1 kupferner Ring mit Stein	Amerika/Nordamerika/USA/Arizona, New Mexico, Colorado, Utah	<Amerika>/<Nordamerika>/Navajo, Diné	6.& 14.4.1938
	38.39:20	1 silberner Löffel	Amerika/Nordamerika/USA/Arizona, New Mexico, Colorado, Utah	<Amerika>/<Nordamerika>/Navajo, Diné	6.& 14.4.1938
	38.39:21	1 silberner Löffel	Amerika/Nordamerika/USA/Arizona, New Mexico, Colorado, Utah	<Amerika>/<Nordamerika>/Navajo, Diné	6.& 14.4.1938
	38.39:22	1 Amulett, Kreuzform mit Türkisen	Amerika/Nordamerika/USA/Arizona, New Mexico, Colorado, Utah	<Amerika>/<Nordamerika>/Navajo, Diné	6.& 14.4.1938
	38.39:23	1 Hutband aus Pferdehaar	Amerika/Nordamerika/USA/Arizona, New Mexico, Colorado, Utah	<Amerika>/<Nordamerika>/Navajo, Diné	6.& 14.4.1938
	38.39:24	1 Indianerpuppe im Lederkleid	Amerika/Nordamerika/USA/Arizona, New Mexico	<Amerika>/<Nordamerika>/Apachen	6.& 14.4.1938
	38.39:25	1 Korbschale, Göttinmotiv	Amerika/Nordamerika/USA/Arizona, New Mexico	<Amerika>/<Nordamerika>/Apachen	6.& 14.4.1938
	38.39:26	1 Korbschale, Kreuzmotiv	Amerika/Nordamerika/USA/Arizona, New Mexico	<Amerika>/<Norda	6.& 14.4.1938

Please note that many designations in this list have been identified as racist, outdated or as racist abuse since the inventories original conception.

Bild	Inventarnummer	Objektbezeichnung	Herkunft	Ethnie	Eingangsdatum
				merika>/Apachen	
	38.39:27	1 Korburne, gebaucht	Amerika/Nordamerika/USA/Arizona, New Mexico	<Amerika>/<Nordamerika>/Apachen	6.& 14.4.1938
	38.39:28	1 Korburne, gerade	Amerika/Nordamerika/USA/Arizona, New Mexico	<Amerika>/<Nordamerika>/Apachen	6.& 14.4.1938
	38.39:29	1 Korbschale, tief	Amerika/Nordamerika/USA/Arizona, New Mexico	<Amerika>/<Nordamerika>/Apachen	6.& 14.4.1938
	38.39:30	1 Korbschale, flach	Amerika/Nordamerika/USA/Arizona, New Mexico	<Amerika>/<Nordamerika>/Apachen	6.& 14.4.1938
	38.39:31	1 Korbflasche, geharzt	Amerika/Nordamerika/USA/Arizona, New Mexico	<Amerika>/<Nordamerika>/Apachen	6.& 14.4.1938
	38.39:32	1 Deckelkörbchen, bunt	Amerika/Nordamerika/USA/Arizona, New Mexico	<Amerika>/<Nordamerika>/Apachen	6.& 14.4.1938
	38.39:33	1 Deckelkörbchen, bunt, Sweetgrass	Amerika/Nordamerika/USA/Arizona, New Mexico	<Amerika>/<Nordamerika>/Apachen	6.& 14.4.1938
	38.39:34	1 Kugeltopf, große Tonurne	Amerika/Nordamerika/USA/New Mexico	<Amerika>/<Nordamerika>/Pueblo-Indianer/Zuni	6.& 14.4.1938
	38.39:35	1 kleines Tongefäß	Amerika/Nordamerika/USA/New Mexico	<Amerika>/<Nordamerika>/Pueblo-Indianer/Zuni	6.& 14.4.1938
	38.39:36	1 kleines Tongefäß	Amerika/Nordamerika/USA/New Mexico	<Amerika>/<Nordamerika>/Pueblo-Indianer/Zuni	6.& 14.4.1938
	38.39:37	1 kleines Tongefäß	Amerika/Nordamerika/USA/New Mexico	<Amerika>/<Nordamerika>/Pueblo-Indianer/Zuni	6.& 14.4.1938
	38.39:38	1 kleines Tongefäß	Amerika/Nordamerika/USA/New Mexico	<Amerika>/<Nordamerika>/Pueblo-Indianer/Zuni	6.& 14.4.1938
	38.39:39	1 kleines Tongefäß	Amerika/Nordamerika/USA/New Mexico	<Amerika>/<Nordamerika>/Pueblo-Indianer/Zuni	6.& 14.4.1938
	38.39:40	1 kleines Tongefäß	Amerika/Nordamerika/USA/New Mexico	<Amerika>/<Nordamerika>/Pueblo-Indianer/Zuni	6.& 14.4.1938
	38.40:1	1 Stück Rohtürkis	Amerika/Nordamerika/USA/Arizona		6.4.1938
	38.40:2	1 Pfeilspitze	Amerika/Nordamerika/USA/Arizona		6.4.1938
	38.40:3	1 Pfeilspitze	Amerika/Nordamerika/USA/Arizona		6.4.1938
	38.48:1	Schlafmatte aus Bast (damahana)	Amerika/Südamerika/Ecuador/-/Rio Esmeraldas	<Amerika>/<Südamerika>/Chachi,	30.5.1938

Please note that many designations in this list have been identified as faulty, outdated or as racist abuse since the inventories' original conception.

Bild	Inventarnummer	Objektbezeichnung	Herkunft	Ethnie	Eingangsdatum
				Kayapa	
	38.48:2	1 Geflochtener Behälter, Geldbörse	Amerika/Südamerika/Ecuador/-/Rio Esmeraldas	<Amerika>/<Südamerika>/Chachi, Kayapa	30.5.1938
	38.48:3	1 geflochtener Behälter, Geldbörse	Amerika/Südamerika/Ecuador/-/Rio Esmeraldas	<Amerika>/<Südamerika>/Chachi, Kayapa	30.5.1938
	38.48:4	1 Fächer	Amerika/Südamerika/Ecuador/-/Rio Esmeraldas	<Amerika>/<Südamerika>/Chachi, Kayapa	30.5.1938
	38.48:5	Fächer	Amerika/Südamerika/Ecuador/-/Rio Esmeraldas	<Amerika>/<Südamerika>/Chachi, Kayapa	30.5.1938
	38.48:6	Fächer	Amerika/Südamerika/Ecuador/-/Rio Esmeraldas	<Amerika>/<Südamerika>/Chachi, Kayapa	30.5.1938
	38.48:7	1 Fächer	Amerika/Südamerika/Ecuador/-/Rio Esmeraldas	<Amerika>/<Südamerika>/Chachi, Kayapa	30.5.1938
	38.48:8	1 Fächer	Amerika/Südamerika/Ecuador/-/Rio Esmeraldas	<Amerika>/<Südamerika>/Chachi, Kayapa	30.5.1938
	38.48:9	1 Halskette, Früchte und Perlen	Amerika/Südamerika/Ecuador	<Amerika>/<Südamerika>/Jivaro, Jívaro	30.5.1938
	38.48:10	1 Halskette, Früchte und Perlen	Amerika/Südamerika/Ecuador	<Amerika>/<Südamerika>/Jivaro, Jívaro	30.5.1938
	38.48:11	1 bemalte Kalebasse mit Samenkette	Amerika/Südamerika/Ecuador	<Amerika>/<Südamerika>/Jivaro, Jívaro	30.5.1938
	38.48:12	1 bemalte Kalebasse mit Band mit aufgefädelten Samen	Amerika/Südamerika/Ecuador	<Amerika>/<Südamerika>/Jivaro, Jívaro	30.5.1938
	38.48:13	1 kleines Tongefäß	Amerika/Südamerika/Ecuador/-/Cojimies		30.5.1938
	38.48:14	1 kleines Tongefäß	Amerika/Südamerika/Ecuador/-/Cojimies		30.5.1938
	38.48:15	1 geschnitzte Holzfigur	Amerika/Südamerika/Ecuador/-/Sierra de Quito, Otavalo		30.5.1938
	38.48:16	1 geschnitzte Holzfigur	Amerika/Südamerika/Ecuador/-/Sierra de Quito, Otavalo		30.5.1938
	38.48:17	1 Steinfigur	Amerika/Südamerika/Ecuador/-/Kirchhof von Ambato		30.5.1938

Please note that many designations in this list have been identified as faulty, outdated or as racist abuse since the inventories' original conception.

Bild	Inventarnummer	Objektbezeichnung	Herkunft	Ethnie	Eingangsdatum
	38.48:18	1 Tonfigur, Bruchstück	Amerika/Südamerika/Ecuador/-/Mate, jetzt Roca Forte (Roca Fuerte?)		30.5.1938
	38.48:19	1 Tonfigur, Bruchstück	Amerika/Südamerika/Ecuador/-/Mate, jetzt Roca Forte (Roca Fuerte?)		30.5.1938
	38.48:20	1 Tonbruchstück, Fuß	Amerika/Südamerika/Ecuador/-/Mate, jetzt Roca Forte (Roca Fuerte?)		30.5.1938
	38.48:21	1 Tonbruchstück, Fuß	Amerika/Südamerika/Ecuador/-/Mate, jetzt Roca Forte (Roca Fuerte?)		30.5.1938
	38.48:22	1 Tonbruchstück, Fuß	Amerika/Südamerika/Ecuador/-/Mate, jetzt Roca Forte (Roca Fuerte?)		30.5.1938
	38.48:23	1 Tonbruchstück, Fuß	Amerika/Südamerika/Ecuador/-/Mate, jetzt Roca Forte (Roca Fuerte?)		30.5.1938
	38.48:24	1 Tonbruchstück, Fuß	Amerika/Südamerika/Ecuador/-/Mate, jetzt Roca Forte (Roca Fuerte?)		30.5.1938
	38.48:25	1 Tonbruchstück, Kopf	Amerika/Südamerika/Ecuador/-/Mate, jetzt Roca Forte (Roca Fuerte?)		30.5.1938
	38.48:26	1 Tonbruchstück, Fuß	Amerika/Südamerika/Ecuador/-/Mate, jetzt Roca Forte (Roca Fuerte?)		30.5.1938
	38.48:27	1 Tonbruchstück, Fuß	Amerika/Südamerika/Ecuador/-/Mate, jetzt Roca Forte (Roca Fuerte?)		30.5.1938
	38.48:28	1 Tonbruchstück, Fuß	Amerika/Südamerika/Ecuador/-/Mate, jetzt Roca Forte (Roca Fuerte?)		30.5.1938
	38.48:29	1 Tonbruchstück, Fuß	Amerika/Südamerika/Ecuador/-/Mate, jetzt Roca Forte (Roca Fuerte?)		30.5.1938
	38.48:30	1 Tonbruchstück, Hand	Amerika/Südamerika/Ecuador/-/Mate, jetzt Roca Forte (Roca Fuerte?)		30.5.1938
	38.48:31	1 Tonbruchstück, Kopf	Amerika/Südamerika/Ecuador/-/Mate, jetzt Roca Forte (Roca Fuerte?)		30.5.1938
	38.48:32	1 Tonbruchstück, Kopf	Amerika/Südamerika/Ecuador/-/Mate, jetzt Roca Forte (Roca Fuerte?)		30.5.1938
	38.48:33	1 Tonbruchstück, Figur	Amerika/Südamerika/Ecuador/-/Mate, jetzt Roca Forte (Roca Fuerte?)		30.5.1938
	38.48:34	1 Tonbruchstück, Figur	Amerika/Südamerika/Ecuador/-/Mate, jetzt Roca Forte (Roca Fuerte?)		30.5.1938
	38.48:35	1 Tonbruchstück, Figur	Amerika/Südamerika/Ecuador/-/Mate, jetzt Roca Forte (Roca Fuerte?)		30.5.1938
	38.48:36	1 Tonbruchstück, Figur	Amerika/Südamerika/Ecuador/-/Mate, jetzt Roca Forte (Roca Fuerte?)		30.5.1938
	38.48:37	1 Tonbruchstück, Figur	Amerika/Südamerika/Ecuador/-/Mate, jetzt Roca Forte (Roca Fuerte?)		30.5.1938
	38.48:38	1 Tonbruchstück, Flöte	Amerika/Südamerika/Ecuador/-/Mate, jetzt Roca		30.5.1938

Please note that many designations in this list have been identified as racist, outdated or a racist abuse since the inventories' original conception.

Bild	Inventarnummer	Objektbezeichnung	Herkunft	Ethnie	Eingangsdatum
			Forte (Roca Fuerte?)		
	38.48:39	1 Tonbruchstück, Flöte	Amerika/Südamerika/Ecuador/-/Mate, jetzt Roca Forte (Roca Fuerte?)		30.5.1938
	38.48:40	1 Tonbruchstück, Flöte	Amerika/Südamerika/Ecuador/-/Mate, jetzt Roca Forte (Roca Fuerte?)		30.5.1938
	38.48:41	1 Tonbruchstück, Flöte	Amerika/Südamerika/Ecuador/-/Mate, jetzt Roca Forte (Roca Fuerte?)		30.5.1938
	38.48:42	1 Beil, Bronze	Amerika/Südamerika/Ecuador/-/Mate, jetzt Roca Forte (Roca Fuerte?)		30.5.1938
	38.48:43	1 Beil, Bronze	Amerika/Südamerika/Ecuador/-/Mate, jetzt Roca Forte (Roca Fuerte?)		30.5.1938
	38.48:44	1 Beil, Bronze	Amerika/Südamerika/Ecuador/-/Mate, jetzt Roca Forte (Roca Fuerte?)		30.5.1938
	38.48:45	1 kleine Figur	Amerika/Südamerika/Ecuador/-/Mate, jetzt Roca Forte (Roca Fuerte?)		30.5.1938
	38.48:46	1 Tonbruchstück, Urne	Amerika/Südamerika/Ecuador/Esmeraldas/La Tola		30.5.1938
	38.48:47	1 Tonbruchstück, Vase	Amerika/Südamerika/Ecuador/Esmeraldas/La Tola		30.5.1938
	38.48:48	1 Tonbruchstück, Gefäß	Amerika/Südamerika/Ecuador/Esmeraldas/La Tola		30.5.1938
	38.48:49	1 Tonbruchstück, Vase	Amerika/Südamerika/Ecuador/Esmeraldas/La Tola		30.5.1938
	38.48:50	1 Tonbruchstück, Topf	Amerika/Südamerika/Ecuador/Esmeraldas/La Tola		30.5.1938
	38.48:51	1 Tonbruchstück, Topf	Amerika/Südamerika/Ecuador/Esmeraldas/La Tola		30.5.1938
	38.48:52	1 Tonbruchstück, Schale	Amerika/Südamerika/Ecuador/Esmeraldas/La Tola		30.5.1938
	38.48:53	1 Tonbruchstück, Schale mit drei Füßen	Amerika/Südamerika/Ecuador/Esmeraldas/La Tola		30.5.1938
	38.48:54	1 Tonbruchstück, Schale	Amerika/Südamerika/Ecuador/Esmeraldas/La Tola		30.5.1938
	38.48:55	1 Tonbruchstück, Urnenhals mit Gesicht	Amerika/Südamerika/Ecuador/Esmeraldas/La Tola		30.5.1938
	38.48:56	1 Tonbruchstück, Urnenhals mit Gesicht	Amerika/Südamerika/Ecuador/Esmeraldas/La Tola		30.5.1938
	38.48:57	1 Tonbruchstück, Urnenhals mit Gesicht	Amerika/Südamerika/Ecuador/Esmeraldas/La Tola		30.5.1938
	38.48:58	1 Tonbruchstück, Urnenhals mit Gesicht	Amerika/Südamerika/Ecuador/Esmeraldas/La Tola		30.5.1938

Please note that many designations in this list have been identified as faulty, outdated or as racist abuse since the inventories' original conception.

Bild	Inventarnummer	Objektbezeichnung	Herkunft	Ethnie	Eingangsdatum
	38.48:59	1 Tonbruchstück, Urnenhals mit Gesicht	Amerika/Südamerika/Ecuador/Esmeraldas/La Tola		30.5.1938
	38.48:60	1 Tonbruchstück, Urnenhals mit Gesicht	Amerika/Südamerika/Ecuador/Esmeraldas/La Tola		30.5.1938
	38.48:61	1 Tonbruchstück, Urnenhals mit Gesicht	Amerika/Südamerika/Ecuador/Esmeraldas/La Tola		30.5.1938
	38.48:62	1 Tonbruchstück, Urnenhals mit Gesicht	Amerika/Südamerika/Ecuador/Esmeraldas/La Tola		30.5.1938
	38.48:63	1 Tonbruchstück, Urnenhals mit Gesicht	Amerika/Südamerika/Ecuador/Esmeraldas/La Tola		30.5.1938
	38.48:64	1 Tonbruchstück, Kopf	Amerika/Südamerika/Ecuador/Esmeraldas/La Tola		30.5.1938
	38.48:65	1 Tonbruchstück, Kopf	Amerika/Südamerika/Ecuador/Esmeraldas/La Tola		30.5.1938
	38.48:66	1 Tonbruchstück, Kopf	Amerika/Südamerika/Ecuador/Esmeraldas/La Tola		30.5.1938
	38.48:67	1 Tonbruchstück, Kopf	Amerika/Südamerika/Ecuador/Esmeraldas/La Tola		30.5.1938
	38.48:68	1 Tonbruchstück, Kopf	Amerika/Südamerika/Ecuador/Esmeraldas/La Tola		30.5.1938
	38.48:69	1 Tonbruchstück, Kopf	Amerika/Südamerika/Ecuador/Esmeraldas/La Tola		30.5.1938
	38.48:70	1 Tonbruchstück, Kopf	Amerika/Südamerika/Ecuador/Esmeraldas/La Tola		30.5.1938
	38.48:71	1 Tonbruchstück, Kopf	Amerika/Südamerika/Ecuador/Esmeraldas/La Tola		30.5.1938
	38.48:72	1 Tonbruchstück, Kopf	Amerika/Südamerika/Ecuador/Esmeraldas/La Tola		30.5.1938
	38.48:73	1 Tonbruchstück, Kopf	Amerika/Südamerika/Ecuador/Esmeraldas/La Tola		30.5.1938
	38.48:74	1 Tonbruchstück, Kopf	Amerika/Südamerika/Ecuador/Esmeraldas/La Tola		30.5.1938
	38.48:75	1 Tonbruchstück, Kopf	Amerika/Südamerika/Ecuador/Esmeraldas/La Tola		30.5.1938
	38.48:76	1 Tonbruchstück, Kopf	Amerika/Südamerika/Ecuador/Esmeraldas/La Tola		30.5.1938
	38.48:77	1 Tonbruchstück, Kopf	Amerika/Südamerika/Ecuador/Esmeraldas/La Tola		30.5.1938
	38.48:78	1 Tonbruchstück, Kopf	Amerika/Südamerika/Ecuador/Esmeraldas/La Tola		30.5.1938
	38.48:79	1 Tonbruchstück, Kopf	Amerika/Südamerika/Ecuador/Esmeraldas/La		30.5.1938

Please note that many designations in this list have been identified as faulty, outdated or as racist abuse since the inventories' original conception.

Bild	Inventarnummer	Objektbezeichnung	Herkunft	Ethnie	Eingangsdatum
			Tola		
	38.48:80	1 Tonbruchstück, Kopf	Amerika/Südamerika/Ecuador/Esmeraldas/La Tola		30.5.1938
	38.48:81	1 Tonbruchstück, Kopf	Amerika/Südamerika/Ecuador/Esmeraldas/La Tola		30.5.1938
	38.48:82	1 Tonbruchstück, Kopf	Amerika/Südamerika/Ecuador/Esmeraldas/La Tola		30.5.1938
	38.48:83	1 Tonbruchstück, Kopf	Amerika/Südamerika/Ecuador/Esmeraldas/La Tola		30.5.1938
	38.48:84	1 Tonbruchstück, Kopf	Amerika/Südamerika/Ecuador/Esmeraldas/La Tola		30.5.1938
	38.48:85	1 Tonbruchstück, Kopf	Amerika/Südamerika/Ecuador/Esmeraldas/La Tola		30.5.1938
	38.48:86	1 Tonbruchstück, Kopf	Amerika/Südamerika/Ecuador/Esmeraldas/La Tola		30.5.1938
	38.48:87	1 Tonbruchstück, Kopf	Amerika/Südamerika/Ecuador/Esmeraldas/La Tola		30.5.1938
	38.48:88	1 Tonbruchstück, Kopf	Amerika/Südamerika/Ecuador/Esmeraldas/La Tola		30.5.1938
	38.48:89	1 Tonbruchstück, Kopf	Amerika/Südamerika/Ecuador/Esmeraldas/La Tola		30.5.1938
	38.48:90	1 Tonbruchstück, Kopf	Amerika/Südamerika/Ecuador/Esmeraldas/La Tola		30.5.1938
	38.48:91	1 Tonbruchstück, Kopf	Amerika/Südamerika/Ecuador/Esmeraldas/La Tola		30.5.1938
	38.48:92	1 Tonbruchstück, Kopf	Amerika/Südamerika/Ecuador/Esmeraldas/La Tola		30.5.1938
	38.48:93	1 Tonbruchstück, Kopf	Amerika/Südamerika/Ecuador/Esmeraldas/La Tola		30.5.1938
	38.48:94	1 Tonbruchstück, Figur, Tlate	Amerika/Südamerika/Ecuador/Esmeraldas/La Tola		30.5.1938
	38.48:95	1 Tonbruchstück, Figur, Tlate	Amerika/Südamerika/Ecuador/Esmeraldas/La Tola		30.5.1938
	38.48:96	1 Tonbruchstück, Figur	Amerika/Südamerika/Ecuador/Esmeraldas/La Tola		30.5.1938
	38.48:97	1 Tonbruchstück, Figur	Amerika/Südamerika/Ecuador/Esmeraldas/La Tola		30.5.1938
	38.48:98	1 Tonbruchstück, Figur	Amerika/Südamerika/Ecuador/Esmeraldas/La Tola		30.5.1938
	38.48:99	1 Tonbruchstück, Figur	Amerika/Südamerika/Ecuador/Esmeraldas/La Tola		30.5.1938

Please note that many designations in this list have been identified as faulty, outdated or as racist abuse since the inventories' original conception.

Bild	Inventarnummer	Objektbezeichnung	Herkunft	Ethnie	Eingangsdatum
	38.48:100	1 Tonbruchstück, Figur	Amerika/Südamerika/Ecuador/Esmeraldas/La Tola		30.5.1938
	38.48:101	1 Tonbruchstück, Figur	Amerika/Südamerika/Ecuador/Esmeraldas/La Tola		30.5.1938
	38.48:102	1 Tonbruchstück, Figur	Amerika/Südamerika/Ecuador/Esmeraldas/La Tola		30.5.1938
	38.48:103	1 Tonbruchstück, Figur	Amerika/Südamerika/Ecuador/Esmeraldas/La Tola		30.5.1938
	38.48:104	1 Tonbruchstück, Figur	Amerika/Südamerika/Ecuador/Esmeraldas/La Tola		30.5.1938
	38.48:105	1 Tonbruchstück, Figur	Amerika/Südamerika/Ecuador/Esmeraldas/La Tola		30.5.1938
	38.48:106	1 Tonbruchstück, Figur	Amerika/Südamerika/Ecuador/Esmeraldas/La Tola		30.5.1938
	38.48:107	1 Tonbruchstück, Figur	Amerika/Südamerika/Ecuador/Esmeraldas/La Tola		30.5.1938
	38.48:108	1 Tonbruchstück, Figur	Amerika/Südamerika/Ecuador/Esmeraldas/La Tola		30.5.1938
	38.48:109	1 Tonbruchstück, Figur	Amerika/Südamerika/Ecuador/Esmeraldas/La Tola		30.5.1938
	38.48:110	1 Tonbruchstück, Figur	Amerika/Südamerika/Ecuador/Esmeraldas/La Tola		30.5.1938
	38.48:111	1 Tonbruchstück, Stempel	Amerika/Südamerika/Ecuador/Esmeraldas/La Tola		30.5.1938
	38.48:112	1 Tonbruchstück, Form	Amerika/Südamerika/Ecuador/Esmeraldas/La Tola		30.5.1938
	38.48:113	1 Tonbruchstück, Knopf	Amerika/Südamerika/Ecuador/Esmeraldas/La Tola		30.5.1938
	38.48:114	1 Tonbruchstück, Knopf	Amerika/Südamerika/Ecuador/Esmeraldas/La Tola		30.5.1938
	38.48:115	1 Tonbruchstück, Fuß	Amerika/Südamerika/Ecuador/Esmeraldas/La Tola		30.5.1938
	38.48:116	1 Tonbruchstück, Lippenpflock	Amerika/Südamerika/Ecuador/Esmeraldas/La Tola		30.5.1938
	38.48:117	1 Tonbruchstück, Anhänger	Amerika/Südamerika/Ecuador/Esmeraldas/La Tola		30.5.1938
	38.48:118	1 Tonbruchstück, Anhänger	Amerika/Südamerika/Ecuador/Esmeraldas/La Tola		30.5.1938
	38.48:119	1 Tonbruchstück, Anhänger	Amerika/Südamerika/Ecuador/Esmeraldas/La Tola		30.5.1938
	38.48:120	1 Tonbruchstück, Anhänger	Amerika/Südamerika/Ecuador/Esmeraldas/La		30.5.1938

Please note that many designations in this list have been identified as faulty, outdated or as racist abuse since the inventories' original conception.

Bild	Inventarnummer	Objektbezeichnung	Herkunft	Ethnie	Eingangsdatum
			Tola		
	38.48:121	1 Tonbruchstück, Anhänger	Amerika/Südamerika/Ecuador/Esmeraldas/La Tola		30.5.1938
	38.48:122	1 Kette mit Steinperlen, glatt	Amerika/Südamerika/Ecuador/Esmeraldas/La Tola		30.5.1938
	38.48:123	1 Kette mit Steinperlen, beschnitzt	Amerika/Südamerika/Ecuador/Esmeraldas/La Tola		30.5.1938
	38.48:124	1 Kette mit Steinperlen, klein	Amerika/Südamerika/Ecuador/Esmeraldas/La Tola		30.5.1938
	38.48:125	1 Spinnwirtel	Amerika/Südamerika/Ecuador/Esmeraldas/La Tola		30.5.1938
	38.54:1	1 Teil zum Tanzanzug zu 34.142:1-5 gehörend	Amerika/Südamerika/Ecuador		28.6.1938
	38.58:1	1 Nachbildung eines Wochenkalenders der Arowaken	Amerika/Südamerika/Suriname/-/Wayombo	<Amerika>/<Südamerika>/Arawak	30.6.1938
	38.58:2	1 Nachbildung eines Wochenkalenders der Caraiben	Amerika/Südamerika/Suriname/-/Wayombo	<Amerika>/<Südamerika>/Kariben, Cariben, Caraiben	30.6.1938
	38.66:1	1 Straußenfederteppich	Amerika/Südamerika/Chile/Patagonien/Punta Arenas	<Amerika>/<Südamerika>/Patagonier	27.7.1938
	38.71:1	1 Trommel, bemalt	Amerika/Südamerika/Chile	<Amerika>/<Südamerika>/Mapuche, Araukaner	4.8.1938
	38.71:2	1 Kuheuter (Gefäß)	Amerika/Südamerika/Chile		4.8.1938
	38.71:3	1 Korb, geflochten	Amerika/Südamerika/Chile		4.8.1938
	38.71:4	1 Tongefäß, bemalt	Amerika/Südamerika/Chile		4.8.1938
	38.79:1	1 Nachbildung einer altmexikanischen Tempelpyramide von Xochicolco (spr. Schochikulko) nach dem Originalentwurf von F. Erlemann, Wiesbaden	Amerika/Nordamerika/Mexiko/-/Xochicalco	<Amerika>/<Mittelamerika>/Azteken	19.8.1938
	38.80:1	1 kleiner Binsenkorb	Amerika/Nordamerika/Mexiko		23.8.1938
	38.80:2	1 kleiner Binsenkorb	Amerika/Nordamerika/Mexiko		23.8.1938
	38.80:3	1 kleiner Binsenkorb	Amerika/Nordamerika/Mexiko		23.8.1938
	38.80:4	1 kleiner Binsenkorb	Amerika/Nordamerika/Mexiko		23.8.1938
	38.80:5	1 Feuerfächer	Amerika/Nordamerika/Mexiko		23.8.1938
	38.80:6	1 kleiner Filzhut	Amerika/Nordamerika/Mexiko		23.8.1938
	38.80:7	1 kleiner Haarhut	Amerika/Nordamerika/Mexiko		23.8.1938

Please note that many designations in this list have been identified as faulty, outdated or as racist abuse since the inventories' original conception.

Bild	Inventarnummer	Objektbezeichnung	Herkunft	Ethnie	Eingangsdatum
	38.80:8	1 Geldtasche aus Bast	Amerika/Nordamerika/Mexiko		23.8.1938
	38.80:9	1 Kolibri (präpariert)	Amerika/Nordamerika/Mexiko		23.8.1938
	38.80:10	1 Kolibri (präpariert)	Amerika/Nordamerika/Mexiko		23.8.1938
	38.80:11	1 Kolibri (präpariert)	Amerika/Nordamerika/Mexiko		23.8.1938
	38.80:12	1 kleiner Mahlstein mit Reiber	Amerika/Nordamerika/Mexiko		23.8.1938
	38.80:13	1 Schokoladenquirl, aus Holz, bemalt	Amerika/Nordamerika/Mexiko		23.8.1938
	38.80:14	1 Amulett	Amerika/Nordamerika/Mexiko		23.8.1938
	38.80:15	1 Amulett	Amerika/Nordamerika/Mexiko		23.8.1938
	38.86:1	1 farbige Zeichnung unter Glas	Amerika/Zentralamerika/Guatemala	<Amerika>/<Mittelamerika>/Maya (?)	30. September 1938
	38.94:1	1 Dolch aus Palmholz	Amerika/Südamerika/Ecuador/-/Oriente von Ecuador	<Amerika>/<Südamerika>/Jivaro, Jívaro	30.10.1938
	38.95:1	1 Gürtel mit Knochenschmuck	Amerika/Südamerika/Peru/-/Rio Perené		4.11.1938
	38.95:2	1 Schärpe aus weißen und schwarzen Früchten	Amerika/Südamerika/Peru/-/Rio Perené		4.11.1938
	38.95:3	1 Schmuckstück aus Schoten vom Poncho der Chunchos	Amerika/Südamerika/Peru	<Amerika>/<Südamerika>/Campa, Asháninka	4.11.1938
	38.95:4	1 Schale/ Tontopf	Amerika/Südamerika/Peru/-/Rio Perené		4.11.1938
	38.95:5	1 Spindel	Amerika/Südamerika/Peru/-/Rio Perené		4.11.1938
	38.102:1	1 Bogen	Amerika/Südamerika/Venezuela/-/Quellgebiet des Orinoco		4.11.1938
	38.102:2	1 Pfeil mit Knochenspitze	Amerika/Südamerika/Venezuela/-/Quellgebiet des Orinoco		4.11.1938
	38.102:3	1 Pfeil mit Knochenspitze	Amerika/Südamerika/Venezuela/-/Quellgebiet des Orinoco		4.11.1938
	38.102:4	1 Pfeil mit Knochenspitze	Amerika/Südamerika/Venezuela/-/Quellgebiet des Orinoco		4.11.1938
	38.102:5	1 Pfeil mit Holzspitze	Amerika/Südamerika/Venezuela/-/Quellgebiet des Orinoco		4.11.1938
	38.102:6	1 Pfeil mit Eisenspitze	Amerika/Südamerika/Venezuela/-/Quellgebiet des Orinoco		4.11.1938
	39.1:1	1 Steinfigur	Amerika/Südamerika/Peru		4.1.1939
	39.11:1	1 Kopfbruchstück aus Ton, flach, mit Kopfschmuck und punktierten Augen	Amerika/Nordamerika/Mexiko/Veracruz		6.12.38 als Tausch

Please note that many designations in this list have been identified as faulty, outdated or as racist abuse since the inventories' original conception.

Bild	Inventarnummer	Objektbezeichnung	Herkunft	Ethnie	Eingangsdatum
	39.11:2	1 Figur aus Ton mit großem Kopf und kleinem Körper	Amerika/Nordamerika/Mexiko/Veracruz		6.12.38 als Tausch
	39.11:3	1 Kopfbruchstück aus Ton [fest auf Ständer montiert]	Amerika/Nordamerika/Mexiko/Veracruz		6.12.38 als Tausch
	39.11:4	1 Kopfbruchstück aus Ton	Amerika/Nordamerika/Mexiko/Veracruz	<Amerika>/<Mittelamerika>/Teotihuacan-Kultur	6.12.38 als Tausch
	39.11:5	1 kleine Steinfigur, weißer Stein	Amerika/Nordamerika/Mexiko/Veracruz		6.12.38
	39.11:6	1 kleine Steinfigur, stark stilisiert	Amerika/Nordamerika/Mexiko/Veracruz		6.12.38 als Tausch
	39.11:7	1 sehr kleine Steinfigur	Amerika/Nordamerika/Mexiko/Veracruz		6.12.38
	39.11:8	1 kleine Steinfigur, Anhänger	Amerika/Nordamerika/Mexiko/Veracruz		6.12.38
	39.14:1	1 Nachbildung eines Sandgemäldes	Amerika/Nordamerika/USA/Arizona, New Mexico, Colorado, Utah	<Amerika>/<Nordamerika>/Navajo, Diné	18.2.1939
	39.18:1	1 Bogen	Amerika/Zentralamerika/Guatemala/Petén	<Amerika>/<Mittelamerika>/Maya/Lacandonen (Maya)	13.3.1939
	39.18:2	1 Pfeil	Amerika/Zentralamerika/Guatemala/Petén	<Amerika>/<Mittelamerika>/Maya/Lacandonen (Maya)	13.3.1939
	39.18:3	1 Pfeil	Amerika/Zentralamerika/Guatemala/Petén	<Amerika>/<Mittelamerika>/Maya/Lacandonen (Maya)	13.3.1939
	39.18:4	1 Pfeil	Amerika/Zentralamerika/Guatemala/Petén	<Amerika>/<Mittelamerika>/Maya/Lacandonen (Maya)	13.3.1939
	39.18:5	1 Pfeil	Amerika/Zentralamerika/Guatemala/Petén	<Amerika>/<Mittelamerika>/Maya/Lacandonen (Maya)	13.3.1939
	39.18:6	1 Pfeil	Amerika/Zentralamerika/Guatemala/Petén	<Amerika>/<Mittelamerika>/Maya/Lacandonen (Maya)	13.3.1939
	39.18:7	1 Pfeil	Amerika/Zentralamerika/Guatemala/Petén	<Amerika>/<Mittelamerika>/Maya/Lacandonen (Maya)	13.3.1939
	39.18:8	1 Pfeil	Amerika/Zentralamerika/Guatemala/Petén	<Amerika>/<Mittelamerika>/Maya/Lacandonen (Maya)	13.3.1939
	39.18:9	1 Pfeil	Amerika/Zentralamerika/Guatemala/Petén	<Amerika>/<Mittelamerika>/Maya/La	13.3.1939

Please note that many designations in this list have been identified as faulty, outdated or as racist abuse since the inventories' original conception.

Bild	Inventarnummer	Objektbezeichnung	Herkunft	Ethnie	Eingangsdatum
				candonen (Maya)	
	39.19:1	1 Bogen	Amerika/Zentralamerika/Honduras	<Amerika>/<Mittelamerika>/Lenca	13.3.1939
	39.19:2	1 Pfeil mit Eisenspitze	Amerika/Zentralamerika/Honduras	<Amerika>/<Mittelamerika>/Lenca	13.3.1939
	39.19:3	1 Pfeil mit Holzspitze	Amerika/Zentralamerika/Honduras	<Amerika>/<Mittelamerika>/Lenca	13.3.1939
	39.19:4	1 Rindengürtel	Amerika/Zentralamerika/Honduras/-/Nordost-Honduras	<Amerika>/<Mittelamerika>/Taoaxka	13.3.1939
	39.23:1	1 Tongefäß; Flasche	Amerika/Südamerika/Peru/Hochland Perus		28.11.1938
	39.23:2	1 Flasche/Tongefäß	Amerika/Südamerika/Peru/Hochland (?)		28.11.1938
	39.23:3	1 Tongefäß; Kopfgefäß	Amerika/Südamerika/Peru/Nordperu		28.11.1938
	39.23:4	1 Tongefäß	Amerika/Südamerika/Peru		28.11.1938
	39.23:5	1 Tongefäß mit reliefierter Gefäßwand (Kürbisform?)	Amerika/Südamerika/Peru/Nordküste Perus		28.11.1938
	39.23:6	1 Tongefäß	Amerika/Südamerika/Peru		28.11.1938
	39.23:7	1 Tongefäß	Amerika/Südamerika/Peru		28.11.1938
	39.23:8	1 Tongefäß	Amerika/Südamerika/Peru		28.11.1938
	39.23:9	1 Tongefäß	Amerika/Südamerika/Peru		28.11.1938
	39.23:10	1 Tongefäß, Flasche	Amerika/Südamerika/Peru/Nordküste		28.11.1938
	39.23:11	1 Tongefäß; Henkelkrug mit eingeritzem Rhombenmuster	Amerika/Südamerika/Peru/Nordküste Perus		28.11.1938
	39.23:12	Becher, Kopfgefäß, Gesicht mit wulstigen Lippen und Einritzungen im Gesicht	Amerika/Südamerika/Peru/Nordküste		28.11.1938
	39.23:13	1 Tongefäß, grau, in Form eines Fußes mit Sandale	Amerika/Südamerika/Peru	<Amerika>/<Südamerika>/Chimú-Inka-Kultur	28.11.1938
	39.23:14	1 Tongefäß	Amerika/Südamerika/Peru		28.11.1938
	39.23:15	1 Tongefäß	Amerika/Südamerika/Peru		28.11.1938
	39.23:16	1 Tongefäß; Doppelgefäß	Amerika/Südamerika/Peru/Nordküste		28.11.1938
	39.23:17	1 Figurengefäß, Opfergefäß, grau; Raubkatze (?) mit aufgerissenem Maul und Maiskolben auf dem Rücken	Amerika/Südamerika/Peru/Nordküste Perus	<Amerika>/<Südamerika>/Chimú-Inka-Kultur	28.11.1938
	39.23:18	1 Tongefäß; Henkelkrug mit eingetieftem Rhombenmuster und Tiergesicht	Amerika/Südamerika/Peru/Nordküste Perus		28.11.1938
	39.23:19	1 Flasche/Tongefäß, schwarz, mit plastischem Tierkopf und reliefiertem	Amerika/Südamerika/Peru/Nordküste Perus		28.11.1938

Please note that any designations in this list have been identified as faulty, outdated or as racist/abusive since the inventories' original conception.

Bild	Inventarnummer	Objektbezeichnung	Herkunft	Ethnie	Eingangsdatum
		Tierkörper			
	39.23:20	1 Tongefäß	Amerika/Südamerika/Peru		28.11.1938
	39.23:21	1 Tongefäß	Amerika/Südamerika/Peru		28.11.1938
	39.23:22	1 Tongefäß in Gestalt eines krokodilähnlichen Tieres; Figurengefäß	Amerika/Südamerika/Peru/Nordküste Perus		28.11.1938
	39.23:23	1 Tongefäß	Amerika/Südamerika/Peru		28.11.1938
	39.23:24	1 Tongefäß; schwarz, mit plastischem Tierkopf und Reliefornament: Noppen	Amerika/Südamerika/Peru/Nordküste Perus		28.11.1938
	39.23:25	1 Tongefäß in Tierform mit reliefierten Nuppen; Henkelkrug, Figurengefäß	Amerika/Südamerika/Peru/Nordküste Perus		28.11.1938
	39.23:26	1 Doppelgefäß, schwarz mit langem Ausguss und Bandhenkel, ein kugeliger und ein viereckiger, auf dem sich zwei plastische Menschenfiguren gegenüberstehen	Amerika/Südamerika/Peru		28.11.1938
	39.23:27	1 Tongefäß; Doppelgefäß, schwarz mit plastischer Vogelfigur und Reliefornament,	Amerika/Südamerika/Peru/Nordküste Perus		28.11.1938
	39.23:28	1 Tongefäß; Doppelgefäß mit Steg, schwarz, weiß, rot bemalt, kleine Tierapplikation	Amerika/Südamerika/Peru/Mittlere Küste	<Amerika>/<Südamerika>/Inka-Kultur	28.11.1938
	39.23:29	1 Tongefäß; Doppelgefäß, schwarz mit Steg und kleiner plastischer Tierfigur	Amerika/Südamerika/Peru/Nordküste Perus		28.11.1938
	39.23:30	1 Tongefäß; Figurengefäß	Amerika/Südamerika/Peru/Nordküste Perus		28.11.1938
	39.23:31	1 Tongefäß	Amerika/Südamerika/Peru		28.11.1938
	39.23:32	1 Tongefäß; Figurengefäß schwarz mit plastischer Menschenfigur und Flaschenkürbissen in Relief	Amerika/Südamerika/Peru/Nordküste		28.11.1938
	39.23:33	1 Tongefäß; Steigbügelgefäß	Amerika/Südamerika/Peru/Nordküste		28.11.1938
	39.23:34	1 Tongefäß	Amerika/Südamerika/Peru		28.11.1938
	39.23:35	1 Tongefäß	Amerika/Südamerika/Peru		28.11.1938
	39.23:36	1 Tongefäß, schwarz; Steigbügelgefäß mit reliefiertem Vogelmuster an Ausguss und kleiner plastischer Vogelfigur	Amerika/Südamerika/Peru/Nordküste Perus		28.11.1938
	39.23:37	1 Tongefäß; Figurengefäß	Amerika/Südamerika/Peru/Nordküste Perus		28.11.1938
	39.23:38	1 Tongefäß	Amerika/Südamerika/Peru		28.11.1938
	39.36:1	1 Männerhemd	Amerika/Zentralamerika/Guatemala/Suchitepéquez/Pamaxan; Chaculá (Chocolá?)	<Amerika>/<Mittelamerika>/Maya/Mam (Maya) (?)	16.5.1939

Please note that many designations in this list have been identified as faulty, outdated or as racist abuse since the inventories' original conception.

Bild	Inventarnummer	Objektbezeichnung	Herkunft	Ethnie	Eingangsdatum
	39.36:2	1 Männerhose	Amerika/Zentralamerika/Guatemala/Suchitepéquez/Pamaxan, Chaculá oder Chocolá	<Amerika>/<Mittelamerika>/Maya/Tzutuhil (Maya)	16.5.1939
	39.36:3	1 Schale	Amerika/Zentralamerika/Guatemala/Quetzaltenango/Salcajá	<Amerika>/<Mittelamerika>/Maya	16.5.1939
	39.36:4	1 Rohrhülse mit Baumharz (Terpentin)	Amerika/Zentralamerika/Guatemala/Totonicapán/Momostenango	<Amerika>/<Mittelamerika>/Maya	16.5.1939
	39.36:5	1 Rohrhülse mit Baumharz (Terpentin)	Amerika/Zentralamerika/Guatemala/Totonicapán/Momostenango		16.5.1939
	39.36:6	1 Schalenfuß	Amerika/Zentralamerika/Guatemala/Santa Rosa/Santa Isabel	<Amerika>/<Mittelamerika>/Maya	16.5.1939
	39.36:7	1 Schalenfuß	Amerika/Zentralamerika/Guatemala/Santa Rosa/Santa Isabel	<Amerika>/<Mittelamerika>/Maya	16.5.1939
	39.36:8	1 Tonmaske (Bruch)	Amerika/Zentralamerika/Guatemala/Santa Rosa/Santa Isabel	<Amerika>/<Mittelamerika>/Maya	16.5.1939
	39.36:9	1 Tonkopf (Bruch)	Amerika/Zentralamerika/Guatemala/Santa Rosa/Santa Isabel	<Amerika>/<Mittelamerika>/Maya	16.5.1939
	39.36:10	1 Tonkopf (Bruch)	Amerika/Zentralamerika/Guatemala/Santa Rosa/Santa Isabel	<Amerika>/<Mittelamerika>/Maya	16.5.1939
	39.36:11	1 Tonkopf (Bruch)	Amerika/Zentralamerika/Guatemala/Santa Rosa/Santa Isabel	<Amerika>/<Mittelamerika>/Maya	16.5.1939
	39.36:12	1 Tonmaske (Bruch)	Amerika/Zentralamerika/Guatemala/Santa Rosa/Santa Isabel	<Amerika>/<Mittelamerika>/Maya	16.5.1939
	39.36:13	1 Tonmaske (Bruch)	Amerika/Zentralamerika/Guatemala/Santa Rosa/Santa Isabel	<Amerika>/<Mittelamerika>/Maya	16.5.1939
	39.36:14	1 Schalenfuß? (Bruch)/1 Tonmaske (Bruch) [Schlenfuß auf PL durchgestrichen]	Amerika/Zentralamerika/Guatemala/Santa Rosa/Santa Isabel	<Amerika>/<Mittelamerika>/Maya	16.5.1939
	39.36:15	1 Schalenfuß (Bruch)	Amerika/Zentralamerika/Guatemala/Santa Rosa/Santa Isabel	<Amerika>/<Mittelamerika>/Maya	16.5.1939
	39.36:16	1 Tonkopf (Bruch)	Amerika/Zentralamerika/Guatemala/Santa Rosa/Santa Isabel	<Amerika>/<Mittelamerika>/Maya	16.5.1939
	39.36:17	1 Tonkopf (Bruch)	Amerika/Zentralamerika/Guatemala/Santa Rosa/Santa Isabel	<Amerika>/<Mittelamerika>/Maya	16.5.1939
	39.36:18	1 Steinfigürchen (Bruch)	Amerika/Zentralamerika/Guatemala/Santa Rosa/Ixpaco	<Amerika>/<Mittelamerika>/Maya	16.5.1939
	39.36:19	1 Tonköpfchen (Bruch)	Amerika/Zentralamerika/Guatemala/Santa Rosa/Taxisco	<Amerika>/<Mittelamerika>/Maya	16.5.1939
	39.36:20	1 Tonköpfchen (Bruch)	Amerika/Zentralamerika/Guatemala/Santa Rosa/Los Cerritos	<Amerika>/<Mittelamerika>/Maya	16.5.1939
	39.36:21	1 Tonflöte (Bruch)	Amerika/Zentralamerika/Guatemala/Jutiapa/El	<Amerika>/<Mittel	16.5.1939

Please note that many designations in this list have been identified as racist, outdated or as racist abuse since the inventories were originally written.

Bild	Inventarnummer	Objektbezeichnung	Herkunft	Ethnie	Eingangsdatum
			Petrerillo	amerika>/Maya	
	39.36:22	1 Tonmaske (Bruch)	Amerika/Zentralamerika/Guatemala/Santa Rosa/Guazacapán/Finca Betania	<Amerika>/<Mittelamerika>/Maya	16.5.1939
	39.36:23	1 Tonköpfchen (Bruch)	Amerika/Zentralamerika/Guatemala/Santa Rosa/Guazacapán/El Cerrito	<Amerika>/<Mittelamerika>/Maya	16.5.1939
	39.36:24	1 Tonköpfchen (Bruch)	Amerika/Zentralamerika/Guatemala/Santa Rosa/El Soyate	<Amerika>/<Mittelamerika>/Maya	16.5.1939
	39.36:25	1 Tonköpfchen (Bruch)	Amerika/Zentralamerika/Guatemala/Santa Rosa/El Soyate	<Amerika>/<Mittelamerika>/Maya	16.5.1939
	39.36:26	1 Tonscherbe	Amerika/Zentralamerika/Guatemala/Guatemala/Amatitlán	<Amerika>/<Mittelamerika>/Maya	16.5.1939
	39.36:27	1 Tierkopf (Bruch)	Amerika/Zentralamerika/Guatemala/Suchitepéquez/Monterrey	<Amerika>/<Mittelamerika>/Maya	16.5.1939
	39.36:28	1 Tonflöte (Bruch)	Amerika/Zentralamerika/Guatemala/Suchitepéquez/Monterrey	<Amerika>/<Mittelamerika>/Maya	16.5.1939
	39.36:29	1 Tonköpfchen (Bruch)	Amerika/Zentralamerika/Guatemala/Sololá/Chocolá, näherer Fundort unbekannt	<Amerika>/<Mittelamerika>/Maya	16.5.1939
	39.36:30	1 Tonstempel (Bruch)	Amerika/Zentralamerika/Guatemala/-/Zona Chuvá, West Guatemala	<Amerika>/<Mittelamerika>/Maya	16.5.1939
	39.36:31	1 Tonköpfchen (Bruch)	Amerika/Zentralamerika/Guatemala/Huehuetenango/Nentón/Chaculá	<Amerika>/<Mittelamerika>/Maya	16.5.1939
	39.36:32	1 Kopf (Bruch)	Amerika/Zentralamerika/Guatemala/Alta Verapaz	<Amerika>/<Mittelamerika>/Maya	16.5.1939
	39.36:33	1 Kopf (Bruch)	Amerika/Zentralamerika/Guatemala/Santa Rosa/El Soyate	<Amerika>/<Mittelamerika>/Maya	16.5.1939
	39.36:34	1 Kopf (Bruch)	Amerika/Zentralamerika/Guatemala/Santa Rosa/El Soyate	<Amerika>/<Mittelamerika>/Maya	16.5.1939
	39.36:35	1 Schalenscherbe	Amerika/Zentralamerika/Guatemala/Guatemala/Amatitlán	<Amerika>/<Mittelamerika>/Maya	16.5.1939
	39.36:36	1 Bruchstück	Amerika/Zentralamerika/Guatemala/Guatemala/Amatitlán	<Amerika>/<Mittelamerika>/Maya	16.5.1939
	39.36:37	1 Blasrohr	Amerika/Zentralamerika/Guatemala/-/Finca Monte blanco		16.5.1939
	39.36:38	1 Tonköpfchen	Amerika/Zentralamerika/Guatemala/Santa Rosa/Santa Isabel	<Amerika>/<Mittelamerika>/Maya	16.5.1939
	39.36:39	Abklatsch	Amerika/Zentralamerika/Guatemala/Suchitepéquez/Palo Gordo	<Amerika>/<Mittelamerika>/Maya	16.5.1939
	39.36:40	Abklatsch	Amerika/Zentralamerika/Guatemala/Suchitepéquez/Palo Gordo	<Amerika>/<Mittelamerika>/Maya	16.5.1939
	39.36:41	Abklatsch	Amerika/Zentralamerika/Guatemala/Suchitepéquez/Palo Gordo	<Amerika>/<Mittelamerika>/Maya	16.5.1939

Please note that many designations in this list have been identified as racist, outdated or as racist abuse since the inventories' original conception.

Bild	Inventarnummer	Objektbezeichnung	Herkunft	Ethnie	Eingangsdatum
	39.36:42	Abklatsch	Amerika/Zentralamerika/Guatemala/Suchitepéquez/Palo Gordo	<Amerika>/<Mittelamerika>/Maya	16.5.1939
	39.36:43	Abklatsch	Amerika/Zentralamerika/Guatemala/Suchitepéquez/Palo Gordo	<Amerika>/<Mittelamerika>/Maya	16.5.1939
	39.36:44	1 Abklatsch	Amerika/Zentralamerika/Guatemala/Suchitepéquez/Palo Gordo	<Amerika>/<Mittelamerika>/Maya	16.5.1939
	39.36:45	Abreibung	Amerika/Zentralamerika/Guatemala/Suchitepéquez/Palo Gordo	<Amerika>/<Mittelamerika>/Maya	16.5.1939
	39.36:46	Abreibung	Amerika/Zentralamerika/Guatemala/Suchitepéquez/Palo Gordo	<Amerika>/<Mittelamerika>/Maya	16.5.1939
	39.36:47	1 Steinfigur	Amerika/Zentralamerika/Guatemala/Quiché	<Amerika>/<Mittelamerika>/Maya	16.5.1939
	39.36:48	1 kleine Steinfigur	Amerika/Zentralamerika/Guatemala/Quiché	<Amerika>/<Mittelamerika>/Maya	16.5.1939
	39.36:49	1 kleine Steinfigur	Amerika/Zentralamerika/Guatemala/Quiché	<Amerika>/<Mittelamerika>/Maya	16.5.1939
	39.36:50	1 kleine Steinfigur	Amerika/Zentralamerika/Guatemala/Quiché	<Amerika>/<Mittelamerika>/Maya	16.5.1939
	39.36:51	1 kleine Steinfigur	Amerika/Zentralamerika/Guatemala/Quiché	<Amerika>/<Mittelamerika>/Maya	16.5.1939
	39.36:52	1 kleine Steinfigur	Amerika/Zentralamerika/Guatemala/Quiché	<Amerika>/<Mittelamerika>/Maya	16.5.1939
	39.36:53	1 kleine Steinfigur	Amerika/Zentralamerika/Guatemala/Quiché	<Amerika>/<Mittelamerika>/Maya	16.5.1939
	39.36:54	1 kleine Steinfigur	Amerika/Zentralamerika/Guatemala/Quiché	<Amerika>/<Mittelamerika>/Maya	16.5.1939
	39.36:55	1 kleine Steinfigur (Tierdarstellung)	Amerika/Zentralamerika/Guatemala	<Amerika>/<Mittelamerika>/Maya	16.5.1939
	39.36:56	1 Tonköpfchen	Amerika/Zentralamerika/Guatemala	<Amerika>/<Mittelamerika>/Maya	16.5.1939
	39.36:57	1 Tonköpfchen	Amerika/Zentralamerika/Guatemala	<Amerika>/<Mittelamerika>/Maya	16.5.1939
	39.36:58	1 Tonköpfchen	Amerika/Zentralamerika/Guatemala	<Amerika>/<Mittelamerika>/Maya	16.5.1939
	39.36:59	1 Tonkopf, Bruchstück	Amerika/Zentralamerika/Guatemala	<Amerika>/<Mittelamerika>/Maya	16.5.1939
	39.36:60	1 Tonform	Amerika/Zentralamerika/Guatemala	<Amerika>/<Mittelamerika>/Maya	16.5.1939
	39.36:61	1 Tonschale, schwarz mit Ritzverzierung	Amerika/Zentralamerika/Guatemala	<Amerika>/<Mittelamerika>/Maya	16.5.1939
	39.36:62	1 Tonschale, rot	Amerika/Zentralamerika/Guatemala	<Amerika>/<Mittel	16.5.1939

Please note that many designations in this list have been identified as faulty, outdated or a racist abuse since the inventories' original compilation.

Bild	Inventarnummer	Objektbezeichnung	Herkunft	Ethnie	Eingangsdatum
				amerika>/Maya	
	39.36:63	1 Tonschale, bemalt	Amerika/Zentralamerika/Guatemala	<Amerika>/<Mittelamerika>/Maya	16.5.1939
	39.38:1	1 Blasrohr	Amerika/Zentralamerika/Guatemala/San Marcos/Tajumulco	<Amerika>/<Mittelamerika>/Maya/Mam (Maya)	16.05.1939
	39.39:1	1 Doppelkrug	Amerika/Südamerika/Peru		1970/16.5.1939
	39.39:2	1 Schale	Amerika/Zentralamerika/Guatemala/-/Ruine Pichiquil		1970/16.5.1939
	39.39:3	1 kleine Schale	Amerika/Zentralamerika/Guatemala		1970/16.5.1939
	39.39:4	1 Tonfigur	Amerika/Zentralamerika/Guatemala		1970/16.5.1939
	39.39:5	1 Tonfigur	Amerika/Zentralamerika/Guatemala		1970/16.5.1939
	39.42:1	1 Bogen	Amerika/Südamerika/Argentinien/Patagonien		25.5.1939
	39.42:2	1 Bogen	Amerika/Südamerika/Argentinien/Patagonien		25.5.1939
	39.42:3	1 Pfeil	Amerika/Südamerika/Argentinien/Patagonien		25.5.1939
	39.42:4	1 Pfeil	Amerika/Südamerika/Argentinien/Patagonien		25.5.1939
	39.42:5	1 Pfeil	Amerika/Südamerika/Argentinien/Patagonien		25.5.1939
	39.42:6	1 Pfeil	Amerika/Südamerika/Argentinien/Patagonien		25.5.1939
	39.42:7	1 gr. Paddel aus Holz	Amerika/Südamerika/Brasilien		25.5.1939
	39.42:8	1 Bogen	Amerika/Südamerika/Brasilien		25.5.1939
	39.42:9	1 Pfeil	Amerika/Südamerika/Brasilien		25.5.1939
	39.42:10	1 Pfeil	Amerika/Südamerika/Brasilien		25.5.1939
	39.42:11	1 Pfeil	Amerika/Südamerika/Brasilien		25.5.1939
	39.42:12	1 Pfeil	Amerika/Südamerika/Brasilien		25.5.1939
	39.42:13	1 Pfeil	Amerika/Südamerika/Brasilien		25.5.1939
	39.42:14	1 Harpune mit Knochenschaft und Metallspitze	Amerika/Nordamerika/USA/Alaska	<Amerika>/<Nordamerika>/Eskimo, Inuit	25.5.1939
	39.44:1	1 Steinfigur (beschädigt)	Amerika/Zentralamerika/Costa Rica		31.5.1939
	39.47:1	1 Stück rote Farbe zur Körperbemalung	Amerika/Südamerika/Kolumbien		15.6.1939
	39.50:1	1 kleine Tasche, perlenbestickt	Amerika/Nordamerika		7.7. & 13.7.39
	39.50:2	1 Keule mit Ritzzeichnung	Amerika/Südamerika/Guayana, Guiana		7.7.13.7.39

Please note that many designations in this list have been identified as faulty, outdated or as racist abuse since the inventories' original conception.

Bild	Inventarnummer	Objektbezeichnung	Herkunft	Ethnie	Eingangsdatum
	39.50:3	1 Paar Schneeschuhmodelle	Amerika/Nordamerika/Kanada / USA/-/Nordwestamerika		7.7.& 13.7.39
	39.55:1	Kleiner Tonkopf	Amerika/Zentralamerika/El Salvador/-/Finca San Gabriel, Santa Ana		25.7.1939
	39.55:2	Kleiner Tonkopf	Amerika/Zentralamerika/El Salvador/-/Finca San Gabriel, Santa Ana		25.7.1939
	39.55:3	Kleiner Tonkopf	Amerika/Zentralamerika/El Salvador/-/Finca San Gabriel, Santa Ana		25.7.1939
	39.69:1	1 Bogen aus Palmholz	Amerika/Südamerika/Venezuela		13.10.39
	39.69:2	1 Pfeil mit Eisenspitze	Amerika/Südamerika/Venezuela		13.10.39
	39.69:3	1 Pfeil mit Eisenspitze	Amerika/Südamerika/Venezuela		13.10.39
	39.69:4	1 Pfeil mit Eisenspitze	Amerika/Südamerika/Venezuela		13.10.39
	39.69:5	1 Pfeil mit Eisenspitze	Amerika/Südamerika/Venezuela		13.10.39
	39.69:6	1 Pfeil mit Eisenspitze	Amerika/Südamerika/Venezuela		13.10.39
	39.69:7	1 Pfeil mit Eisenspitze	Amerika/Südamerika/Venezuela		13.10.39
	39.69:8	1 Pfeil mit Eisenspitze	Amerika/Südamerika/Venezuela		13.10.39
	39.70:1	1 präparierter Kopf der Jivaro	Amerika/Südamerika/Ecuador	<Amerika>/<Südamerika>/Jivaro, Jívaro	17.10.1939
	39.71:1	Gipsabguß nach Abklatsch	Amerika/Zentralamerika/Guatemala/Suchitepéquez/Palo Gordo		24.10.39
	39.71:2	Gipsabguß nach Abklatsch	Amerika/Zentralamerika/Guatemala/Suchitepéquez/Palo Gordo		24.10.39
	39.71:3	Gipsabguß nach Abklatsch	Amerika/Zentralamerika/Guatemala/Suchitepéquez/Palo Gordo		24.10.39
	39.71:4	Gipsabguß nach Abklatsch	Amerika/Zentralamerika/Guatemala/Suchitepéquez/Palo Gordo		24.10.39
	39.71:5	Gipsabguß nach Abklatsch	Amerika/Zentralamerika/Guatemala/Suchitepéquez/Palo Gordo		24.10.39
	39.71:6	1 Gipsabguß nach Abklatsch	Amerika/Zentralamerika/Guatemala/Suchitepéquez/Palo Gordo		24.10.39
	39.79:1	1 Huipil	Amerika/Zentralamerika/Guatemala/Quetzaltenango	<Amerika>/<Mittelamerika>/Maya	29.11.1939
	39.79:2	1 Huipil	Amerika/Zentralamerika/Guatemala/Quetzaltenango	<Amerika>/<Mittelamerika>/Maya	29.11.1939
	39.79:3	1 Huipil für Kinder mit Ärmelband	Amerika/Zentralamerika/Guatemala/Quetzaltenango	<Amerika>/<Mittelamerika>/Maya	29.11.1939
	39.79:4	1 Rock für Kinder	Amerika/Zentralamerika/Guatemala/Quetzaltenango	<Amerika>/<Mittelamerika>/Maya	29.11.1939

Please note that many designations in this list have been identified as faulty, outdated or as racist abuse since the inventories' original conception.

Bild	Inventarnummer	Objektbezeichnung	Herkunft	Ethnie	Eingangsdatum
	39.79:5	1 Wickelrock für Frauen	Amerika/Zentralamerika/Guatemala/Costa Cuca	<Amerika>/<Mittelamerika>/Maya	29.11.1939
	39.79:6	1 Umschlagtuch	Amerika/Zentralamerika/Guatemala/Quetzaltenango	<Amerika>/<Mittelamerika>/Maya	29.11.1939
	39.79:7	1 Decke aus Wolle	Amerika/Zentralamerika/Guatemala/Quetzaltenango	<Amerika>/<Mittelamerika>/Maya	29.11.1939
	39.79:8	1 Schürze, bunt mit Spitzen	Amerika/Zentralamerika/Guatemala	<Amerika>/<Mittelamerika>/Maya	29.11.1939
	39.79:9	1 Stück Schürzenstoff	Amerika/Zentralamerika/Guatemala/Quetzaltenango/Flores, Costa Cuca		29.11.1939
	39.79:10	1 Stück Schürzenstoff	Amerika/Zentralamerika/Guatemala/Costa Cuca	<Amerika>/<Mittelamerika>/Maya	29.11.1939
	39.79:11	1 Servillette für Körbe/Serviette für Körbe	Amerika/Zentralamerika/Guatemala/Concepcion	<Amerika>/<Mittelamerika>/Maya	29.11.1939
	39.79:12	1 Servillette für Körbe/Serviette füe Körbe	Amerika/Zentralamerika/Guatemala/Concepcion	<Amerika>/<Mittelamerika>/Maya	29.11.1939
	39.79:13	1 Servillette für Körbe/Serviette füe Körbe	Amerika/Zentralamerika/Guatemala/Concepcion	<Amerika>/<Mittelamerika>/Maya	29.11.1939
	39.79:14	1 Kopftuch	Amerika/Nordamerika/Mexiko	<Amerika>/<Mittelamerika>/Maya	29.11.1939
	39.79:15	1 Kragenstickerei	Amerika/Zentralamerika/Guatemala/Quiché	<Amerika>/<Mittelamerika>/Maya	29.11.1939
	39.79:16	1 Kragenstickerei	Amerika/Zentralamerika/Guatemala/Quiché	<Amerika>/<Mittelamerika>/Maya	29.11.1939
	39.79:17	1 Gürtel, gewebt	Amerika/Zentralamerika/Guatemala/Quetzaltenango	<Amerika>/<Mittelamerika>/Maya	29.11.1939
	39.79:18	1 Gürtel, gewebt	Amerika/Zentralamerika/Guatemala/Quetzaltenango	<Amerika>/<Mittelamerika>/Maya	29.11.1939
	39.79:19	1 Gürtel, gewebt	Amerika/Zentralamerika/Guatemala/Quetzaltenango	<Amerika>/<Mittelamerika>/Maya	29.11.1939
	39.79:20	1 Gürtel, gewebt	Amerika/Zentralamerika/Guatemala/Quetzaltenango	<Amerika>/<Mittelamerika>/Maya	29.11.1939
	39.79:21	1 Gürtel aus Seide, beschädigt	Amerika/Zentralamerika/Guatemala	<Amerika>/<Mittelamerika>/Maya	29.11.1939
	39.79:22	1 Besatzstück, geknüpft	Amerika/Zentralamerika/Guatemala	<Amerika>/<Mittelamerika>/Maya	29.11.1939
	39.79:23	1 Besatzstück, gehäkelt	Amerika/Zentralamerika/Guatemala	<Amerika>/<Mittelamerika>/Maya	29.11.1939
	39.79:24	1 Haarband	Amerika/Zentralamerika/Guatemala/Quetzaltenango/Quetzaltenango	<Amerika>/<Mittelamerika>/Maya/Quiché (Maya)	19.11.1939/ 29.11.19

Please note that many designations in this list have been identified as faulty, outdated or a racist abuse since the inventories' original conception.

Bild	Inventarnummer	Objektbezeichnung	Herkunft	Ethnie	Eingangsdatum
	39.79:25	1 Besatzstück	Amerika/Nordamerika/Mexiko		29.11.1939
	40.2:1	1 Tongefäß, graviert	Amerika/Südamerika/Peru		26.1.1940
	40.2:2	1 Tonplastik	Amerika/Südamerika/Peru		26.1.1940
	40.2:3	1 Tonplastik	Amerika/Südamerika/Peru		26.1.1940
	40.2:4	1 Tonplastik	Amerika/Südamerika/Peru		26.1.1940
	40.2:5	[1 Tonfigur, modern]	Amerika/Südamerika/-/-/Peru		26.1.1940
	40.2:6	[1 Tonfigur, modern]	Amerika/Südamerika/-/-/Peru		26.1.1940
	40.2:7	[1 Tonfigur, modern]	Amerika/Südamerika/-/-/Peru		26.1.1940
	40.2:8	[1 Tonfigur, modern]	Amerika/Südamerika/-/-/Peru		26.1.1940
	40.2:9	1 kleine Tonschale, modern; Schale	Amerika/Südamerika/Peru		26.1.1940
	40.6:1	1 Reibstein	Amerika/Karibische Inseln/Dominikanische Republik/-/Santo Domingo		8.2.1940
	40.6:2	1 Stößel aus Stein	Amerika/Karibische Inseln/Dominikanische Republik/-/Santo Domingo		8.2.1940
	40.6:3	1 Stößel aus Stein	Amerika/Karibische Inseln/Dominikanische Republik/-/Santo Domingo		8.2.1940
	40.6:4	1 Topffragment aus Ton	Amerika/Karibische Inseln/Dominikanische Republik/-/Santo Domingo		8.2.1940
	40.7:1	1 Anzahl (54 Stück) Obsidianabschläge	Amerika/Zentralamerika/Guatemala/-/San Andres Osuna, El Plano	<Amerika>/<Mittelamerika>/Maya	10.2.1940
	40.7:1a	1 Anzahl (6 Stück) Topfscherben aus Ton	Amerika/Zentralamerika/Guatemala/-/San Andres Osuna, El Plano	<Amerika>/<Mittelamerika>/Maya	10.2.1940
	40.7:1b	1 Anzahl (3 Stück) Topfscherben aus Ton	Amerika/Zentralamerika/Guatemala/-/San Andres Osuna, El Plano	<Amerika>/<Mittelamerika>/Maya	10.2.1940
	40.7:1c	1 Anzahl (15 Stück) Topfscherben aus Ton	Amerika/Zentralamerika/Guatemala/-/San Andres Osuna, El Plano	<Amerika>/<Mittelamerika>/Maya	10.2.1940
	40.7:1d	1 Anzahl (2 Stück) Topfscherben aus Ton	Amerika/Zentralamerika/Guatemala/-/San Andres Osuna, El Plano	<Amerika>/<Mittelamerika>/Maya	10.2.1940
	40.7:1e	1 Anzahl (9 Stück) Topfscherben aus Ton	Amerika/Zentralamerika/Guatemala/-/San Andres Osuna, El Plano	<Amerika>/<Mittelamerika>/Maya	10.2.1940
	40.7:1f	1 Anzahl (2 Stück) Topfscherben aus Ton	Amerika/Zentralamerika/Guatemala/-/San Andres Osuna, El Plano	<Amerika>/<Mittelamerika>/Maya	10.2.1940
	40.7:1g	1 Anzahl (7 Stück) Topfscherben aus Ton	Amerika/Zentralamerika/Guatemala/-/San Andres Osuna, El Plano	<Amerika>/<Mittelamerika>/Maya	10.2.1940
	40.7:1h	1 Anzahl (7 Stück) Topfscherben aus Ton	Amerika/Zentralamerika/Guatemala/-/San Andres Osuna, El Plano	<Amerika>/<Mittelamerika>/Maya	10.2.1940
	40.7:1i	1 Anzahl (7 Stück) Topfscherben aus Ton	Amerika/Zentralamerika/Guatemala/-/San Andres Osuna, El Plano	<Amerika>/<Mittelamerika>/Maya	10.2.1940

Please note that many designations in this list have been identified as faulty, outdated or as racist abuse since the inventories' original conception.

Bild	Inventarnummer	Objektbezeichnung	Herkunft	Ethnie	Eingangsdatum
	40.7:1k	1 Anzahl (4 Stück) Topfscherben aus Ton	Amerika/Zentralamerika/Guatemala/-/San Andres Osuna, El Plano	<Amerika>/<Mittelamerika>/Maya	10.2..1940
	40.7:1l	1 Anzahl (8 Stück) Topfscherben aus Ton	Amerika/Zentralamerika/Guatemala/-/San Andres Osuna, El Plano	<Amerika>/<Mittelamerika>/Maya	10.2.1940
	40.7:1m	1 Anzahl (3 Stück) Topfscherben aus Ton	Amerika/Zentralamerika/Guatemala/-/San Andres Osuna, El Plano	<Amerika>/<Mittelamerika>/Maya	10.2.1940
	40.7:1n	1 Anzahl (8 Stück) Topfscherben aus Ton	Amerika/Zentralamerika/Guatemala/-/San Andres Osuna, El Plano	<Amerika>/<Mittelamerika>/Maya	10.2.1940
	40.7:1o	1 Anzahl (13 Stück) Topfscherben aus Ton	Amerika/Zentralamerika/Guatemala/-/San Andres Osuna, El Plano	<Amerika>/<Mittelamerika>/Maya	10.2.1940
	40.7:1p	1 Anzahl (1 Stück) Topfscherben aus Ton	Amerika/Zentralamerika/Guatemala/-/San Andres Osuna, El Plano	<Amerika>/<Mittelamerika>/Maya	10.2.1940
	40.7:2	1 Anzahl (2 Stück) Topfscherben aus Ton	Amerika/Zentralamerika/Guatemala/Guatemala/Mixco Viejo (Santo Domingo)	<Amerika>/<Mittelamerika>/Maya	10.2.1940
	40.7:3	1 Anzahl (8 Stück) Topfscherben aus Ton	Amerika/Zentralamerika/Guatemala/Quiché/San Andrés Sajcabajá	<Amerika>/<Mittelamerika>/Maya	10.2.1940
	40.7:4	1 Anzahl (2 Stück) Topfscherben aus Ton	Amerika/Zentralamerika/Guatemala/Huehuetenango/Nentón/Chacula	<Amerika>/<Mittelamerika>/Maya	10.2.1940
	40.7:5	1 Anzahl (2 Stück) Topfscherben aus Ton	Amerika/Zentralamerika/Guatemala/Chimaltenango/Iximché	<Amerika>/<Mittelamerika>/Maya	10.2.1940
	40.7:6	1 Anzahl (4 Stück) Gesteinsmaterial	Amerika/Zentralamerika/Guatemala/Izabal/Quiriguá	<Amerika>/<Mittelamerika>/Maya	10.2.1940
	40.7:7	1 Anzahl (10 Stück) Obsidianabschläge	Amerika/Zentralamerika/Guatemala/Baja Verapaz/Choctinamit (Rabinal)	<Amerika>/<Mittelamerika>/Maya	10.2.1940
	40.7:8	1 Anzahl (2 Stück) Obsidianabschläge	Amerika/Zentralamerika/Guatemala/Chimaltenango/Iximché	<Amerika>/<Mittelamerika>/Maya	10.2.1940
	40.7:9	1 Anzahl (5 Stück) Obsidianabschläge	Amerika/Zentralamerika/Guatemala/Sololá/Semetabaj (San Andrés)	<Amerika>/<Mittelamerika>/Maya	10.2.1940
	40.7:9a	1 Anzahl (2 Stück) Topfscherben aus Ton	Amerika/Zentralamerika/Guatemala/Sololá/Semetabaj (San Andrés)	<Amerika>/<Mittelamerika>/Maya	10.2.1940
	40.7:10	1 Anzahl (1 Stück) Topfscherbe aus Ton	Amerika/Zentralamerika/Guatemala/Huehuetenango/Zaculeu	<Amerika>/<Mittelamerika>/Maya	10.2.1940
	40.8:1	1 Bogen aus Palmholz	Amerika/Südamerika/Venezuela		29.2.1940
	40.8:2	1 Pfeil mit Palmholzspitze	Amerika/Südamerika/Venezuela		29.2.1940
	40.8:3	1 Pfeil mit Palmholzspitze	Amerika/Südamerika/Venezuela		29.2.1940
	40.8:4	1 Pfeil mit Palmholzspitze	Amerika/Südamerika/Venezuela		29.2.1940
	40.9:1	1 Bogen, umwickelt	Amerika/Südamerika/Brasilien		12.3.1940
	40.9:2	1 Pfeil mit Knochenspitze	Amerika/Südamerika/Brasilien		12.3.1940
	40.9:3	1 Pfeil mit Knochenspitze	Amerika/Südamerika/Brasilien		12.3.1940

Please note that many designations in this list have been identified as faulty, outdated or as racist abuse since the inventories' original compilation.

Bild	Inventarnummer	Objektbezeichnung	Herkunft	Ethnie	Eingangsdatum
	40.9:4	1 Pfeil mit Knochenspitze	Amerika/Südamerika/Brasilien		12.3.1940
	40.9:5	1 Pfeil mit Knochenspitze	Amerika/Südamerika/Brasilien		12.3.1940
	40.9:6	1 Pfeil mit Knochenspitze	Amerika/Südamerika/Brasilien		12.3.1940
	40.9:7	1 Pfeil mit Knochenspitze	Amerika/Südamerika/Brasilien		12.3.1940
	40.9:8	1 Bogen aus Palmholz	Amerika/Südamerika/Kolumbien		12.3.1940
	40.9:9	1 Bogen aus Palmholz	Amerika/Südamerika/Kolumbien		12.3.1940
	40.9:10	1 Bogen aus Palmholz	Amerika/Südamerika/Kolumbien		12.3.1940
	40.9:11	1 Pfeil mit Holzspitze	Amerika/Südamerika/Kolumbien		12.3.1940
	40.9:12	1 Pfeil mit Holzspitze	Amerika/Südamerika/Kolumbien		12.3.1940
	40.9:13	1 Pfeil mit Holzspitze	Amerika/Südamerika/Kolumbien		12.3.1940
	40.9:14	1 Keule aus Palmholz	Amerika/Südamerika/Kolumbien		12.3.1940
	40.9:15	Halskette aus Perlmutterplättchen	Amerika/Südamerika/-/Gran Chaco (?)		12.3.1940
	40.9:16	Halskette aus Perlmutterplättchen	Amerika/Südamerika/-/Gran Chaco (?)		12.3.1940
	40.9:17	Lippenpflock aus Zinn mit Perlen	Amerika/Südamerika/-/Gran Chaco		12.3.1940
	40.9:18	Lippenpflock aus Zinn mit Perlen	Amerika/Südamerika/-/Gran Chaco		12.3.1940
	40.9:19	1 Etui aus Baumwolle gewebt	Amerika/Südamerika/-/Gran Chaco		12.3.1940
	40.9:20	1 kleines Tongefäß (Leopard)	Amerika/Südamerika/Peru		12.3.1940
	40.9:21	1 Balsa, Modell	Amerika/Südamerika/Bolivien		12.3.1940
	40.9:22	1 Kopfschmuck aus Papageifedern	Amerika/Südamerika/Bolivien		12.3.1940
	40.9:23	1 Haarpfeil aus Papageifedern	Amerika/Südamerika/Bolivien		12.3.1940
	40.9:24	1 Haarpfeil aus Papageifedern	Amerika/Südamerika/Bolivien		12.3.1940
	40.9:25	1 Haarpfeil aus Papageifedern	Amerika/Südamerika/Bolivien		12.3.1940
	40.9:26	1 Musikinstrument (Geige) mit Bogen	Amerika/Südamerika/Bolivien		12.3.1940
	40.9:27	1 Kalabasse, beschnitzt, Kalebasse mit Ritzzeichnung, geschwärzt	Amerika/Zentralamerika/Guatemala		12.3.1940
	40.9:28	1 Paar Ledersandalen	Amerika/Nordamerika/Mexiko		12.3.1940
	40.9:29	1 Keule, Holz, eingelegte Arbeit aus Zinn: Pferde und Menschen	Amerika/Nordamerika/Mexiko		12.3.1940
	40.9:30	1 Wachsfigur (Lastträger)	Amerika/Zentralamerika/Guatemala		12.3.1940
	40.9:31	1 Wachsfigur (Lastträger)	Amerika/Zentralamerika/Guatemala		12.3.1940
	40.9:32	1 Wachsfigur (Lastträger)	Amerika/Zentralamerika/Guatemala		12.3.1940
	40.9:33	1 Wachsfigur (Lastträger)	Amerika/Zentralamerika/Guatemala		12.3.1940

Please note that many designations in this list have been identified as racially outdated or as racist abuse since the inventories' original conception.

Bild	Inventarnummer	Objektbezeichnung	Herkunft	Ethnie	Eingangsdatum
	40.9:34	1 Puppe (Männertracht)	Amerika/Nordamerika/Mexiko		12.3.1940
	40.9:35	1 Puppe (Männertracht)	Amerika/Nordamerika/Mexiko		12.3.1940
	40.9:36	1 Puppe (Männertracht)	Amerika/Nordamerika/Mexiko		12.3.1940
	40.9:37	1 kleine Puppe (Männertracht)	Amerika/Nordamerika/Mexiko		12.3.1940
	40.9:38	1 kleine Puppe (Frauentracht)	Amerika/Nordamerika/Mexiko		12.3.1940
	40.9:39	1 kleine Puppe (Frauentracht)	Amerika/Nordamerika/Mexiko		12.3.1940
	40.9:40	1 Hut	Amerika/Nordamerika/Mexiko		12.3.1940
	40.9:41	1 kurze Pfeife mit Tonkopf	Amerika/Nordamerika/Mexiko		12.3.1940
	40.9:42	1 Halskette aus Nüssen mit Perlen	Amerika/Südamerika		12.3.1940
	40.9:43	1 kleine Tasche aus Fruchtkernen	Amerika/Südamerika		12.3.1940
	40.9:44	1 Tragband mit Perlen bestickt	Amerika/Südamerika		12.3.1940
	40.9:45	1 Becherkorb, geflochten	Amerika/Südamerika		12.3.1940
	40.9:46	1 Stück Balata	Amerika/Südamerika		12.3.1940
	40.12:1	1 Indianerinnenfigur in Lebensgröße/Ausstellungspuppe	Europa/Deutschland/Sachsen-Anhalt/Burgenlandkreis/Bad Kösen a.d. Saale;Amerika/Zentralamerika/Guatemala		11. Mai 1940
	40.13:1	1 Tontopf, schwarz	Amerika/Südamerika/Peru	<Amerika>/<Südamerika>/Chimú-Kultur	2.4.1940
	40.13:2	1 Tontopf, schwarz	Amerika/Südamerika/Peru	<Amerika>/<Südamerika>/Chimú-Kultur	2.4.1940
	40.13:3	1 Tontopf, schwarz	Amerika/Südamerika/Peru		2.4.1940
	40.13:4	1 Tontopf, schwarz	Amerika/Südamerika/Peru	<Amerika>/<Südamerika>/Chimú-Kultur	2.4.1940
	40.13:5	1 Tontopf, schwarz	Amerika/Südamerika/Peru	<Amerika>/<Südamerika>/Chimú-Kultur	2.4.1940
	40.13:6	1 Tontopf, schwarz	Amerika/Südamerika/Peru	<Amerika>/<Südamerika>/Chimú-Kultur	2.4.1940
	40.13:7	1 Tontopf, schwarz	Amerika/Südamerika/Peru	<Amerika>/<Südamerika>/Chimú-Kultur	2.4.1940
	40.13:8	Tontopf, bunt	Amerika/Südamerika/Peru	<Amerika>/<Südamerika>/Chimú-Kultur	2.4.1940

Please note that many designations in this list have been identified as faulty, outdated or as racist abuse since the inventories' original conception.

Bild	Inventarnummer	Objektbezeichnung	Herkunft	Ethnie	Eingangsdatum
	40.13:9	1 Tontopf, bunt; Keramikgefäß	Amerika/Südamerika/Peru	<Amerika>/<Südamerika>/Nasca-Kultur	2.4.1940
	40.13:10	1 Tontopf, bunt; Schale	Amerika/Südamerika/Peru	<Amerika>/<Südamerika>/Nasca-Kultur	2.4.1940
	40.13:11	Tontopf, bunt	Amerika/Südamerika/Peru	<Amerika>/<Südamerika>/Nasca-Kultur	2.4.1940
	40.13:12	1 Spinnwirtel aus Holz, gesehen : Spindel, bemalt, mit bunter ritzverzierter Perle in der Mitte	Amerika/Südamerika/Peru	<Amerika>/<Südamerika>/Nasca-Kultur	2.4.1940
	40.13:13	1 Webmesser aus Holz mit geschnitztem menschl. Kopf an einem Ende	Amerika/Südamerika/Peru	<Amerika>/<Südamerika>/Nasca-Kultur	2.4.1940
	40.13:14	1 kleine Figur aus Silber	Amerika/Südamerika/Peru		2.4.1940
	40.13:15	1 kleine Figur aus Bronze	Amerika/Südamerika/Peru		2.4.1940
	40.13:16	1 kleine Figur aus Silber	Amerika/Südamerika/Peru		2.4.1940
	40.13:17	kleine Figur aus Bronze (Mann mit zwei Kindern auf dem Rücken)	Amerika/Südamerika/Peru		2.4.1940
	40.13:18	kleine Figur aus Bronze	Amerika/Südamerika/Peru		2.4.1940
	40.13:19	kleine Figur aus Bronze	Amerika/Südamerika/Peru		2.4.1940
	40.13:20	1 kleine Figur aus Silber (?)	Amerika/Südamerika/Peru		2.4.1940
	40.13:21	kleine Figur aus Silber/Kupfer (?)	Amerika/Südamerika/Peru		2.4.1940
	40.13:22	1 kleine Figur aus Silber (?)	Amerika/Südamerika/Peru		2.4.1940
	40.13:23	kleine Figur aus Silber/Kupfer (?)	Amerika/Südamerika/Peru		2.4.1940
	40.13:24	1 kleine Figur aus Silber (?)	Amerika/Südamerika/Peru		2.4.1940

Please note that many designations in this list have been identified as faulty, outdated or as racist abuse since the inventions original conception.

Bild	Inventarnummer	Objektbezeichnung	Herkunft	Ethnie	Eingangsdatum
	40.13:25	1 Tonplastik (Fälschung)	Amerika/Südamerika/Peru		2.4.1940
	40.13:26	Messer aus Bronze (Fälschung)	Amerika/Südamerika/Peru		2.4.1940
	40.13:27	1 Figur aus Holz	Amerika/Südamerika/Ecuador		2.4.1940
	40.13:28	1 kleine Figur aus Holz	Amerika/Südamerika/Ecuador		2.4.1940
	40.13:29	1 kleine Dose mit Kette aus Fruchtkernen	Amerika/Südamerika/Ecuador		2.4.1940
	40.13:30	1 kleine Plastik aus Silber, Lama	Amerika/Südamerika/Bolivien		2.4.1940
	40.13:31	1 kleine Plastik aus Silber, Lama	Amerika/Südamerika/Bolivien		2.4.1940
	40.13:32	1 kleine Plastik aus Zinnschlacke (Hund?)	Amerika/Südamerika/Bolivien		2.4.1940
	40.13:33	1 kleine Figur aus Speckstein; flache,stehende Männerfigur mit Hut	Amerika/Südamerika/Bolivien		2.4.1940
	40.13:34	1 kleine Figur aus Speckstein; flache, stehende Männerfigur	Amerika/Südamerika/Bolivien		2.4.1940
	40.13:35	1 kleine Plastik aus Speckstein, kleine Tierfigur (Pferd/ Lama?)	Amerika/Südamerika/Bolivien		2.4.1940
	40.13:36	1 kleine Plastik aus Speckstein, kleine vor Pult kniende Frauu	Amerika/Südamerika/Bolivien		2.4.1940
	40.13:37	1 kleine Plastik aus Speckstein, viereckig mit Hand(?)	Amerika/Südamerika/Bolivien		2.4.1940
	40.13:38	1 kleine Plastik aus Speckstein, kleines Figurenpaar (Schaafe)	Amerika/Südamerika/Bolivien		2.4.1940
	40.13:39	1 kleine Plastik aus Speckstein, kleine Figur mit Gerät in der Hand	Amerika/Südamerika/Bolivien		2.4.1940
	40.13:40	1 kleine, filigrane Schnitzerei aus Knochen (Schieber?), Perle(?)	Amerika/Südamerika/Bolivien		2.4.1940
	40.13:41	1 kleine Schale aus Speckstein	Amerika/Südamerika/Bolivien		2.4.1940
	40.13:42	1 kleine Puppe, gewebt	Amerika/Südamerika/Bolivien		2.4.1940
	40.13:43	1 kleine Puppe	Amerika/Südamerika/Bolivien		2.4.1940
	40.13:44	1 kleine Puppe	Amerika/Südamerika/Bolivien		2.4.1940
	40.13:45	1 gestrickte Tasche mit Münzen	Amerika/Südamerika/Bolivien		2.4.1940
	40.13:46	1 Dose aus Kürbisschale, ornamentiert	Amerika/Südamerika/Bolivien		2.4.1940
	40.13:47	1 Dose aus Kürbisschale, ornamentiert	Amerika/Südamerika/Bolivien		2.4.1940
	40.13:48	1 Dose aus Kürbisschale, ornamentiert	Amerika/Südamerika/Bolivien		2.4.1940
	40.13:49	1 Dose aus Kürbisschale, ornamentiert	Amerika/Südamerika/Bolivien		2.4.1940

Please note that mark designations in this list have been identified as faulty, outdated or as racist abuse since the inventories' original conception.

Bild	Inventarnummer	Objektbezeichnung	Herkunft	Ethnie	Eingangsdatum
	40.13:50	1 Paar Steigbügel aus Holz mit Metallband und geschnitztem Blumenornament	Amerika/Südamerika/Bolivien		2.4.1940
	40.13:51	1 Pferdegebiß aus Eisen, tauschiert	Amerika/Südamerika/Bolivien		2.4.1940
	40.13:52	1 Paar Gewandnadeln aus Silber	Amerika/Südamerika/Bolivien		2.4.1940
	40.13:53	1 Paar Gewandnadeln aus Silber	Amerika/Südamerika/Bolivien		2.4.1940
	40.13:54	Kleine Gewandnadel in Löffelform aus Messing	Amerika/Südamerika/Bolivien		2.4.1940
	40.13:55	1 Gewandnadel aus Silber	Amerika/Südamerika/Bolivien		2.4.1940
	40.13:56	1 Saugrohr aus Silber	Amerika/Südamerika/Bolivien		2.4.1940
	40.13:57	1 Feuerzeug mit Stahl aus Silber	Amerika/Südamerika/Bolivien		2.4.1940
	40.13:58	1 Gewandschmuck aus Silber, 2 Blüten mit je einer Perle	Amerika/Südamerika/Bolivien		2.4.1940
	40.13:59	1 Anhänger aus Silber, rund mit Madonnabild	Amerika/Südamerika/Bolivien		2.4.1940
	40.13:60	1 Manschettenknopf aus Silber, in Form einer Hand mit Schlüssel	Amerika/Südamerika/Bolivien		2.4.1940
	40.13:61	1 Gewandnadel aus Silber	Amerika/Südamerika/Chile	<Amerika>/<Südamerika>/Mapuche, Araukaner	2.4.1940
	40.13:62	1 Pferdeschmuck aus Silber	Amerika/Südamerika/Chile	<Amerika>/<Südamerika>/Mapuche, Araukaner	2.4.1940
	40.13:63	1 Pferdeschmuck aus Silber	Amerika/Südamerika/Chile	<Amerika>/<Südamerika>/Mapuche, Araukaner	2.4.1940
	40.13:64	1 Halskette aus Silber	Amerika/Südamerika/Chile	<Amerika>/<Südamerika>/Mapuche, Araukaner	2.4.1940
	40.13:65	1 Halskette aus Silber	Amerika/Südamerika/Chile	<Amerika>/<Südamerika>/Mapuche, Araukaner	2.4.1940
	40.13:66	1 Körbchen aus Kürbisschale	Amerika/Karibische Inseln/Jamaika		2.4.1940
	40.13:67	1 Körbchen aus Kürbisschale	Amerika/Karibische Inseln/Jamaika		2.4.1940
	40.13:68	1 Körbchen aus Kürbisschale	Amerika/Karibische Inseln/Jamaika		2.4.1940
	40.13:69	1 Körbchen aus Kürbisschale	Amerika/Karibische Inseln/Jamaika		2.4.1940
	40.13:70	1 Körbchen aus Kokosschale	Amerika/Karibische Inseln/Jamaika		2.4.1940
	40.13:71	1 Schöpflöffel aus Kürbisschale	Amerika/Karibische Inseln/Jamaika		2.4.1940

Please note that many designations in this list have been identified as faulty, outdated or as racist abuse since the inventories´ original conception.

Bild	Inventarnummer	Objektbezeichnung	Herkunft	Ethnie	Eingangsdatum
	40.13:72	1 Schöpflöffel aus Kürbisschale	Amerika/Karibische Inseln/Jamaika		2.4.1940
	40.13:73	1 Körbchen aus Kürbisschale	Amerika/Karibische Inseln/Jamaika		2.4.1940
	40.13:74	1 Körbchen aus Kürbisschale	Amerika/Karibische Inseln/Jamaika		2.4.1940
	40.13:75	1 Tasche aus Hirschleder und Tapa	Amerika/Zentralamerika/Panama		2.4.1940
	40.13:76	1 kleines Körbchen	Amerika/Zentralamerika/Panama		2.4.1940
	40.13:77	1 kleines Körbchen	Amerika/Zentralamerika/Panama		2.4.1940
	40.13:78	1 kleines Körbchen	Amerika/Zentralamerika/Panama		2.4.1940
	40.20:1	1 Zeremonialaxt	Amerika/Südamerika/Brasilien/Ostbrasilien/Wahrsch. unterer Araguaya, Ostbrasilien		25.4.1940
	40.20:2	1 Blasrohr (Vesir fehlt)	Amerika/Südamerika/-/-/Amazonas		25.4.1940
	40.20:3	1 Blechbüchse mit 23 Blasrohrpfeilen, verschließbar	Amerika/Südamerika/-/-/Amazonas		25.4.1940
	40.21:1	1 Bolakugel aus Stein	Amerika/Südamerika/Argentinien/Feuerland/Angebl. Gebiet der Farina Cameroni (?)	<Amerika>/<Südamerika>/Patagonier/Farina Cameroni	9.5.1940
	40.21:2	1 Bolakugel aus Stein	Amerika/Südamerika/Argentinien/Feuerland/Angebl. Gebiet der Farina Cameroni (?)	<Amerika>/<Südamerika>/Patagonier/Farina Cameroni	9.5.1940
	40.21:3	1 Bolakugel aus Stein	Amerika/Südamerika/Argentinien/Feuerland/Angebl. Gebiet der Farina Cameroni (?)	<Amerika>/<Südamerika>/Patagonier/Farina Cameroni	9.5.1940
	40.21:4	1 Pfeilspitze aus Stein	Amerika/Südamerika/Chile/-/Ufer des Lago Sarmineto, Ultima Esperanza		9.5.1940
	40.21:5	1 Pfeilspitze aus Stein	Amerika/Südamerika/Chile/-/Ufer des Lago Sarmineto, Ultima Esperanza		9.5.1940
	40.21:6	1 Pfeilspitze aus Stein	Amerika/Südamerika/Chile/-/Ufer des Lago Sarmineto, Ultima Esperanza		9.5.1940
	40.21:7	1 Stück einer Pfeilspitze	Amerika/Südamerika/Chile/-/Ufer des Lago Sarmineto, Ultima Esperanza		9.5.1940
	40.21:8	1 Stück einer Pfeilspitze	Amerika/Südamerika/Chile/-/Ufer des Lago Sarmineto, Ultima Esperanza		9.5.1940
	40.24:1	1 Tongefäß, schwarz mit Ausbuchtungen und langem Hals; Amphore	Amerika/Südamerika/Peru/Nordküste Perus		23.4.1940
	40.24:2	Tongefäß mit rechteckigem Körper und langem Hals, mit schwarzem, geometrischem Muster bemalt	Amerika/Südamerika/Peru		23.4.1940
	40.25:1	Tonkopf	Amerika/Zentralamerika/Guatemala		6.6.1940
	40.25:2	Tonkopf	Amerika/Zentralamerika/Guatemala		6.6.1940

Please note that many designations in this list have been identified as faulty, outdated or as racist abuse since the inventories' original conception.

Bild	Inventarnummer	Objektbezeichnung	Herkunft	Ethnie	Eingangsdatum
	40.25:3	Tonkopf	Amerika/Zentralamerika/Guatemala		6.6.1940
	40.25:4	Tonkopf	Amerika/Zentralamerika/Guatemala		6.6.1940
	40.25:5	Schokoladenquirl	Amerika/Zentralamerika/Guatemala/unbekannt/unbekannt		
	40.27:1	1 Netztasche	Amerika/Südamerika/Chile		19.6.1940
	40.27:2	1 Haken aus Kupfer	Amerika/Südamerika/Chile		19.6.1940
	40.27:3	1 Pfeilspitze aus Knochen	Amerika/Südamerika/Chile/Feuerland/Feuerland, Argentinien		19.6.1940
	40.27:4	1 Bootsmodell	Amerika/Südamerika/Chile/Feuerland/Feuerland, Argentinien		19.6.1940
	40.31:1	1 Tonkopf	Amerika/Nordamerika/Mexiko		17.7.1940
	40.31:2	1 Tonkopf	Amerika/Nordamerika/Mexiko		17.7.1940
	40.32:1	1 Tasche aus Hirschleder mit Perlen	Amerika/Nordamerika/USA/-/Prärie	<Amerika>/<Nordamerika>/Prärie-Indianer	11.7.1940
	40.32:2	1 kleine Tasche aus Hirschleder mit Perlen	Amerika/Nordamerika/USA/-/Prärie	<Amerika>/<Nordamerika>/Prärie-Indianer	11.7.1940
	40.32:3	1 kleine Tasche aus Hirschleder mit Perlen	Amerika/Nordamerika/USA/-/Prärie	<Amerika>/<Nordamerika>/Prärie-Indianer	11.7.1940
	40.32:4	1 Bügeltasche aus Hirschleder mit Perlen	Amerika/Nordamerika/USA/-/Prärie	<Amerika>/<Nordamerika>/Prärie-Indianer	11.7.1940
	40.32:5	1 Tasche (?) aus Hirschleder	Amerika/Nordamerika/USA/-/Prärie	<Amerika>/<Nordamerika>/Prärie-Indianer	11.7.1940
	40.32:6	1 Tabakpfeife	Amerika/Nordamerika/USA/-/Prärie	<Amerika>/<Nordamerika>/Prärie-Indianer	11.7.1940
	40.32:7	1 Tomahawk (Klinge fehlt)	Amerika/Nordamerika/USA/-/Prärie	<Amerika>/<Nordamerika>/Prärie-Indianer	11.7.1940
	40.32:8	1 Tomahawk	Amerika/Nordamerika/USA/-/Prärie	<Amerika>/<Nordamerika>/Prärie-Indianer	11.7.1940
	40.32:9	1 Gürtel aus Leder für Goldgräber	Amerika/Nordamerika/USA/Alaska		11.7.1940
	40.36:1	1 ärmelloses Hemd aus Tapa, bedruckt	Amerika/Südamerika		8.8.1940
	40.39:1	1 kleines Beil mit Steinklinge	Amerika/Südamerika		2.10.1940

Please note that many designations in this list have been identified as faulty, outdated or abusive since the inventories' original conception.

Bild	Inventarnummer	Objektbezeichnung	Herkunft	Ethnie	Eingangsdatum
	41.2:1	1 Anhänger aus Nephrit (Papagei)	Amerika/Zentralamerika/Costa Rica		29.11.1940
	41.2:2	1 Anhänger aus Nephrit mit Ritzzeichnung, schwarz ("Dios Hacha"?)	Amerika/Zentralamerika/Costa Rica		29.11.1940
	41.2:3	1 Anhänger aus Nephrit, poliert, schwarz	Amerika/Zentralamerika/Costa Rica		29.11.1940
	41.2:4	Anhänger aus Nephrit, poliert	Amerika/Zentralamerika/Costa Rica		29.11.1940
	41.2:5	kl. Anhänger aus Nephrit (Gürteltier?)	Amerika/Zentralamerika/Costa Rica		29.11.1940
	41.2:6	1 Anhänger aus Nephrit (Vogel?)	Amerika/Zentralamerika/Costa Rica		29.11.1940
	41.2:7	1 vierkantiger, länglicher Anhänger aus Nephrit, poliert	Amerika/Zentralamerika/Costa Rica		29.11.1940
	41.2:8	zylindrischer Anhänger aus Nephrit, poliert, ca. 15cm lang	Amerika/Zentralamerika/Costa Rica		29.11.1940
	41.3:1	1 Mahlhand aus Stein	Amerika/Zentralamerika/Costa Rica/-/Stadt Alajuela		25.4.1930
	41.3:2	1 Kopf eines Jaguars aus Stein [Bruchstück]	Amerika/Zentralamerika/Costa Rica/-/San Rafael de Heredia		25.4.1930
	41.3:3	1 Schaufelkratzer aus Stein	Amerika/Zentralamerika/Costa Rica/-/San Rafael de Poas		25.4.1930
	41.3:4	1 Beilklinge aus Stein	Amerika/Zentralamerika/Costa Rica/-/Cano La Fortuna, Rio Arenal, San Carlos		25.4.1930

Please note that many designations in this list have been identified as faulty, outdated or as racist abuse since the inventories' original conception.

Bild	Inventarnummer	Objektbezeichnung	Herkunft	Ethnie	Eingangsdatum
					
	41.3:5	1 Beilklinge aus Stein	Amerika/Zentralamerika/Costa Rica/-/El Carrial de Alajuela		25.4.1930
	41.3:6	1 Meißel aus Stein	Amerika/Zentralamerika/Costa Rica/-/Cano la Fortuna, Rio Arenal, San Carlos		25.4.1930
	41.3:7	1 Mahlhand aus Stein	Amerika/Zentralamerika/Costa Rica/-/El Curo Sabanilla de Alajuela		25.4.1930
	41.3:8	1 Feuerbecken aus Stein (Jaguar)	Amerika/Zentralamerika/Costa Rica/-/Cano La Fortuna, Rio Arenal, San Carlos		25.4.1930
	41.3:9	1 Schale aus Stein mit vier Füßen	Amerika/Zentralamerika/Costa Rica/-/Cano La Fortuna, Rio Arenal, San Carlos		25.4.1930
	41.3:10	1 Schale aus Stein (Tierform)	Amerika/Zentralamerika/Costa Rica/-/Cano La Fortuna, Rio Arenal, San Carlos		25.4.1930
	41.3:11	1 Teller aus Stein mit drei Füßen	Amerika/Zentralamerika/Costa Rica/-/Cano La Fortuna, Rio Arenal, San Carlos		25.4.1930
	41.3:12	1 Schale aus Stein mit vier Füßen	Amerika/Zentralamerika/Costa Rica/-/Cano La Fortuna, Rio Arenal, San Carlos		25.4.1930
	41.3:13	1 Affengott aus Stein (Dreifuß)	Amerika/Zentralamerika/Costa Rica/-/Cano La Fortuna, Rio Arenal, San Carlos		25.4.1930
	41.3:14	1 Schale aus Stein (Vogel)	Amerika/Zentralamerika/Costa Rica/-/Cano La Fortuna, Rio Arenal, San Carlos		25.4.1930
	41.3:15	1 Schale aus Stein	Amerika/Zentralamerika/Costa Rica/-/Cano La Fortuna, Rio Arenal, San Carlos		25.4.1930
	41.3:16	1 Topf aus Ton mit Henkel	Amerika/Zentralamerika/Costa Rica/-/San Rafael de Heredia		25.4.1930
	41.3:17	1 Löffel aus Ton	Amerika/Zentralamerika/Costa Rica/-/San Rafael de Heredia		25.4.1930
	41.3:18	1 Schale aus Ton mit drei Füßen	Amerika/Zentralamerika/Costa Rica/-/San Rafael de Heredia		25.4.1930
	41.3:19	1 Schlagring aus Ton	Amerika/Zentralamerika/Costa Rica/-/San Rafael de Heredia		25.4.1930
	41.3:20	1 Schale aus Stein mit vier Füßen	Amerika/Zentralamerika/Costa Rica/-/Rio Segundo bei Alajuela		25.4.1930

Please note that many designations in this list have been identified as racist abuse since the inventories' original conception.

Bild	Inventarnummer	Objektbezeichnung	Herkunft	Ethnie	Eingangsdatum
	41.3:21	1 Schale aus Stein mit drei Füßen	Amerika/Zentralamerika/Costa Rica/-/Cano La Fortuna, Rio Arenal, San Carlos		25.4.1930
	41.3:22	1 Kopf aus Ton, Bruchstück	Amerika/Zentralamerika/Costa Rica/-/Rio Segundo bei Alajuela		25.4.1930
	41.3:23	1 Kopf aus Ton, Bruchstück	Amerika/Zentralamerika/Costa Rica/-/Rio Segundo bei Alajuela		25.4.1930
	41.3:24	1 Schale aus Ton mit drei Füßen	Amerika/Zentralamerika/Costa Rica/-/Cano La Fortuna, Rio Arenal, San Carlos		25.4.1930
	41.3:25	1 (menschliche ?) stehende Figur aus Stein	Amerika/Zentralamerika/Costa Rica/-/San Pedro de Poas		25.4.1930
	41.3:26	1 Schale aus Stein (Jaguar)	Amerika/Zentralamerika/Costa Rica/-/Rio Segundo bei Alajuela		25.4.1930
	41.3:27	1 Metate aus Stein mit drei Füßen	Amerika/Zentralamerika/Costa Rica/-/Cano La Fortuna, Rio Arenal, San Carlos		25.4.1930
	41.3:28	1 Vase aus Ton mit drei Füßen	Amerika/Zentralamerika/Costa Rica/-/Cano La Fortuna, Rio Arenal, San Carlos		25.4.1930
	41.3:29	1 Schale aus Ton mit drei Füßen	Amerika/Zentralamerika/Costa Rica/-/San Rafael de Heredia		25.4.1930
	41.3:30	1 Beilklinge aus Stein	Amerika/Zentralamerika/Costa Rica/-/San Rafael de Poas		25.4.1930
	41.3:31	1 Äffin aus Stein	Amerika/Zentralamerika/Costa Rica/-/"El Platanar" San Carlos		25.4.1930
	41.3:32	1 Beilklinge aus Stein	Amerika/Zentralamerika/Costa Rica/-/Rio Cuarto		25.4.1930
	41.3:33	1 Becher aus Ton	Amerika/Zentralamerika/Costa Rica/-/Cano La Fortuna, Rio Arenal, San Carlos		25.4.1930
	41.3:34	1 Topf aus Ton	Amerika/Zentralamerika/Costa Rica/-/Cano La Fortuna, Rio Arenal, San Carlos		25.4.1930
	41.3:35	1 Stück Quarz	Amerika/Zentralamerika/Costa Rica/-/Cano La Fortuna, Rio Arenal, San Carlos		25.4.1930
	41.3:36	1 Deckel aus Ton	Amerika/Zentralamerika/Costa Rica/-/Cano La Fortuna, Rio Arenal, San Carlos		25.4.1930
	41.3:37	1 Fuß eines Topfes aus Ton	Amerika/Zentralamerika/Costa Rica/-/Cano La Fortuna, Rio Arenal, San Carlos		25.4.1930

Please note that many designations in this list have been identified as faulty, outdated or as racist abuse since the inventories´ original conception.

Bild	Inventarnummer	Objektbezeichnung	Herkunft	Ethnie	Eingangsdatum
	41.3:38	1 Schalenfragment aus Ton	Amerika/Zentralamerika/Costa Rica/-/Cano La Fortuna, Rio Arenal, San Carlos		25.4.1930
	41.3:39	1 Stück Quarz	Amerika/Zentralamerika/Costa Rica/-/Cano La Fortuna, Rio Arenal, San Carlos		25.4.1930
	41.3:40	1 Tierkopf aus Ton	Amerika/Zentralamerika/Costa Rica/-/Cano La Fortuna, Rio Arenal, San Carlos		25.4.1930
	41.3:41	1 Topf aus Ton	Amerika/Zentralamerika/Costa Rica/-/Cano La Fortuna, Rio Arenal, San Carlos		25.4.1930
	41.3:42	1 Topf aus Ton	Amerika/Zentralamerika/Costa Rica/-/Cano La Fortuna, Rio Arenal, San Carlos		25.4.1930
	41.3:43	1 Kopf aus Ton	Amerika/Zentralamerika/Costa Rica/-/Cano La Fortuna, Rio Arenal, San Carlos		25.4.1930
	41.3:44	1 Schalenfragment aus Ton	Amerika/Zentralamerika/Costa Rica/-/Cano La Fortuna, Rio Arenal, San Carlos		25.4.1930
	41.3:45	1 Topf mit Griff aus Ton	Amerika/Zentralamerika/Costa Rica/-/Cano La Fortuna, Rio Arenal, San Carlos		25.4.1930
	41.3:46	1 Topf aus Ton mit drei Füßen	Amerika/Zentralamerika/Costa Rica/-/Atenas		25.4.1930
	41.3:47	1 Topf aus Ton	Amerika/Zentralamerika/Costa Rica/-/Sabanilla de Alajuela "La Miramar"		25.4.1930
	41.3:48	1 kl. Figur aus Ton (Mensch)	Amerika/Zentralamerika/Costa Rica/-/"La Iberia"		25.4.1930
	41.3:49	1 Flöte aus Ton (Säugetier)	Amerika/Zentralamerika/Costa Rica/-/Escasu		25.4.1930
	41.3:50	1 Kopf aus Ton (Wolf)	Amerika/Zentralamerika/Costa Rica/-/Stadt Alajuela		25.4.1930
	41.3:51	1 Kopf aus Ton (Tier) [Gefäßfuß ?]	Amerika/Zentralamerika/Costa Rica/-/Cano La Fortuna, Rio Arenal, San Carlos		25.4.1930
	41.3:52	1 Beilklinge aus Stein	Amerika/Zentralamerika/Costa Rica/-/"El Cerro", Sabanilla de Alajuela		25.4.1930
	41.3:53	1 Deckel aus Ton	Amerika/Zentralamerika/Costa Rica/-/Cano La		25.4.1930

Please note that many designations in this list have been identified as faulty, outdated or as racist abuse since the inventories' original conception.

Bild	Inventarnummer	Objektbezeichnung	Herkunft	Ethnie	Eingangsdatum
			Fortuna, Rio Arenal, San Carlos		
	41.3:54	1 Kopf aus Ton (Mensch)	Amerika/Zentralamerika/Costa Rica/-/"El Cerro", Sabanilla de Alajuela		25.4.1930
	41.3:55	1 Topf aus Ton	Amerika/Zentralamerika/Costa Rica/-/Bebedero in Guacanaste(? Oder Guanacaste?)		25.4.1930
	41.3:56	1 Opferschale aus Stein	Amerika/Zentralamerika/Costa Rica/-/"Cande Aria" de Naranjo		25.4.1930
	41.3:57	1 sitzende Figur aus Stein (Mensch), ohne Oberkörper und Arme, mit Öffnung im Kopf	Amerika/Zentralamerika/Costa Rica/-/Rio Segundo		25.4.1930
	41.3:58	1 Topf aus Ton mit drei Füßen	Amerika/Zentralamerika/Costa Rica/-/Atenas		25.4.1930
	41.3:59	1 Schale aus Stein mit drei Füßen	Amerika/Zentralamerika/Costa Rica/-/"El Cerro" Sabanilla de Alajuela		25.4.1930
	41.3:60	1 Topf aus Ton	Amerika/Zentralamerika/Costa Rica/-/Alto de Ochomogo, Cartago		25.4.1930
	41.3:61	1 Stempel aus Stein	Amerika/Zentralamerika/Costa Rica/-/Los Angeles de Sabanilla de Alajuela		25.4.1930
	41.3:62	1 Schale aus Ton mit drei Füßen	Amerika/Zentralamerika/Costa Rica/-/Buenos Aires		25.4.1930
	41.3:63	1 langer Topffuß aus Ton in Form einer menschlichen Figur	Amerika/Zentralamerika/Costa Rica/-/San Rafael de Heredia		25.4.1930
	41.3:64	1 Löffel aus Ton	Amerika/Zentralamerika/Costa Rica/-/San Rafael de Heredia		25.4.1930
	41.3:65	1 Topf aus Ton	Amerika/Zentralamerika/Costa Rica/-/San Rafael de Heredia		25.4.1930
	41.3:66	1 Topf aus Ton	Amerika/Zentralamerika/Costa Rica/-/San Rafael de Heredia		25.4.1930
	41.3:67	1 Topf aus Ton	Amerika/Zentralamerika/Costa Rica/-/San Rafael de Heredia		25.4.1930
	41.3:68	1 Topf aus Ton	Amerika/Zentralamerika/Costa Rica/-/San Rafael de Heredia		25.4.1930
	41.3:69	1 Topf aus Ton	Amerika/Zentralamerika/Costa Rica/-/San Rafael de Heredia		25.4.1930
	41.3:70	1 Topf aus Ton	Amerika/Zentralamerika/Costa Rica/-/San Rafael		25.4.1930

Please note that many designations in this list have been identified as racist, outdated or as racist abuse since the inventories' original conception.

Bild	Inventarnummer	Objektbezeichnung	Herkunft	Ethnie	Eingangsdatum
			de Heredia		
	41.3:71	1 Topf aus Ton mit drei Füßen	Amerika/Zentralamerika/Costa Rica/-/San Rafael de Heredia		25.4.1930
	41.3:72	1 Topf aus Ton	Amerika/Zentralamerika/Costa Rica/-/San Rafael de Heredia		25.4.1930
	41.3:73	1 Topf aus Ton	Amerika/Zentralamerika/Costa Rica/-/San Rafael de Heredia		25.4.1930
	41.3:74	1 Topf aus Ton	Amerika/Zentralamerika/Costa Rica/-/San Rafael de Heredia		25.4.1930
	41.3:75	1 Topf aus Ton mit vier Füßen	Amerika/Zentralamerika/Costa Rica/-/San Rafael de Heredia		25.4.1930
	41.3:76	1 Okarina aus Ton (Vogel)	Amerika/Zentralamerika/Costa Rica/-/San Rafael de Heredia		25.4.1930
	41.3:77	1 Topf aus Ton	Amerika/Zentralamerika/Costa Rica/-/San Rafael de Heredia		25.4.1930
	41.3:78	1 Topf aus Ton	Amerika/Zentralamerika/Costa Rica/-/San Rafael de Heredia		25.4.1930
	41.3:79	1 Schale aus Ton	Amerika/Zentralamerika/Costa Rica/-/San Rafael de Heredia		25.4.1930
	41.3:80	1 Topf aus Ton	Amerika/Zentralamerika/Costa Rica/-/San Rafael de Heredia		25.4.1930
	41.3:81	1 Topf aus Ton	Amerika/Zentralamerika/Costa Rica/-/San Rafael de Heredia		25.4.1930
	41.3:82	1 Topf aus Ton	Amerika/Zentralamerika/Costa Rica/-/San Rafael de Heredia		25.4.1930
	41.3:83	1 Schale aus Ton	Amerika/Zentralamerika/Costa Rica/-/San Rafael de Heredia		25.4.1930
	41.3:84	1 Topf aus Ton	Amerika/Zentralamerika/Costa Rica/-/San Rafael de Heredia		25.4.1930
	41.3:85	1 Topf aus Ton	Amerika/Zentralamerika/Costa Rica/-/San Rafael de Heredia		25.4.1930
	41.3:86	1 Doppeltopf aus Ton	Amerika/Zentralamerika/Costa Rica/-/San Rafael de Heredia		25.4.1930
	41.3:87	1 Topf aus Ton	Amerika/Zentralamerika/Costa Rica/-/San Rafael de Heredia		25.4.1930
	41.3:88	1 Topf aus Ton mit drei Füßen	Amerika/Zentralamerika/Costa Rica/-/San Rafael de Heredia		25.4.1930
	41.3:89	1 Topf aus Ton	Amerika/Zentralamerika/Costa Rica/-/San Rafael de Heredia		25.4.1930
	41.3:90	1 Topf aus Ton	Amerika/Zentralamerika/Costa Rica/-/San Rafael de Heredia		25.4.1930

Please note that many designations in this list have been identified as racist, outdated or as racist abuse since the inventories' original conception.

Bild	Inventarnummer	Objektbezeichnung	Herkunft	Ethnie	Eingangsdatum
	41.3:91	1 Topf aus Ton	Amerika/Zentralamerika/Costa Rica/-/San Rafael de Heredia		25.4.1930
	41.3:92	1 Topf aus Ton	Amerika/Zentralamerika/Costa Rica/-/San Rafael de Heredia		25.4.1930
	41.3:93	1 Schale aus Ton mit drei Füßen	Amerika/Zentralamerika/Costa Rica/-/San Rafael de Heredia		25.4.1930
	41.3:94	1 Topf aus Ton	Amerika/Zentralamerika/Costa Rica/-/San Rafael de Heredia		25.4.1930
	41.3:95	1 Topf aus Ton	Amerika/Zentralamerika/Costa Rica/-/San Rafael de Heredia		25.4.1930
	41.3:96	1 Topf aus Ton	Amerika/Zentralamerika/Costa Rica/-/San Rafael de Heredia		25.4.1930
	41.3:97	1 Topf aus Ton	Amerika/Zentralamerika/Costa Rica/-/San Rafael de Heredia		25.4.1930
	41.3:98	1 Topf aus Ton	Amerika/Zentralamerika/Costa Rica/-/San Rafael de Heredia		25.4.1930
	41.3:99	1 Topf aus Ton	Amerika/Zentralamerika/Costa Rica/-/San Rafael de Heredia		25.4.1930
	41.3:100	1 Topf aus Ton	Amerika/Zentralamerika/Costa Rica/-/San Rafael de Heredia		25.4.1930
	41.3:101	1 Schale aus Ton	Amerika/Zentralamerika/Costa Rica/-/"Los Angeles" de Sabanilla de Alajuela		25.4.1930
	41.3:102	1 Topffuß aus Ton	Amerika/Zentralamerika/Costa Rica/-/"Los Angeles" de Sabanilla de Alajuela		25.4.1930
	41.3:103	1 Ei aus Stein	Amerika/Zentralamerika/Costa Rica/-/"Los Angeles" de Sabanilla de Alajuela		25.4.1930
	41.3:104	1 flacher Stein, oval	Amerika/Zentralamerika/Costa Rica/-/"El Cerro" de Sabanilla de Alajuela		25.4.1930
	41.3:105	1 Opferstein mit drei Füßen	Amerika/Zentralamerika/Costa Rica/-/"Sabana Redonda" de Poas		25.4.1930
	41.3:106	1 kleiner Topf aus Ton mit Applikationen	Amerika/Zentralamerika/Costa Rica/-/San Rafael de Heredia		25.4.1930
	41.3:107	1 Miniaturtopf aus Ton, rot bemalt	Amerika/Zentralamerika/Costa Rica/-/San Rafael de Heredia		25.4.1930
	41.3:108	1 Miniaturtopf aus Ton mit drei Füßen, verziert	Amerika/Zentralamerika/Costa Rica/-/San Rafael de Heredia		25.4.1930

Please note that many designations in this list have been identified as faulty, outdated or as racist abuse since the inventories' original conception.

Bild	Inventarnummer	Objektbezeichnung	Herkunft	Ethnie	Eingangsdatum
	41.3:109	1 kleiner Topf aus Ton	Amerika/Zentralamerika/Costa Rica/-/San Rafael de Heredia		25.4.1930
	41.3:110	1 Miniaturtopf aus Ton mit Henkel, verziert	Amerika/Zentralamerika/Costa Rica/-/San Rafael de Heredia		25.4.1930
	41.3:111	1 Miniaturtopf aus Ton	Amerika/Zentralamerika/Costa Rica/-/San Rafael de Heredia		25.4.1930
	41.3:112	1 Topf aus Ton	Amerika/Zentralamerika/Costa Rica/-/San Rafael de Heredia		25.4.1930
	41.3:113	1 kleiner Topf aus Ton mit Henkel	Amerika/Zentralamerika/Costa Rica/-/San Rafael de Heredia		25.4.1930
	41.3:114	1 Topffuß aus Ton	Amerika/Zentralamerika/Costa Rica/-/San Rafael de Heredia		25.4.1930
	41.3:115	1 Topf aus Ton	Amerika/Zentralamerika/Costa Rica/-/San Rafael de Heredia		25.4.1930
	41.3:116	1 Topf aus Ton mit drei Füßen	Amerika/Zentralamerika/Costa Rica/-/"El Carbonal" de Alajuela		25.4.1930
	41.3:117	1 Kopf aus Ton (Maske), Bruchstück	Amerika/Zentralamerika/Costa Rica/-/"El Cacao" de Alajuela		25.4.1930
	41.3:118	1 Opferstein (Jaguar)	Amerika/Zentralamerika/Costa Rica/-/Puenta		25.4.1930
	41.3:119	1 Beilklinge aus Stein	Amerika/Zentralamerika/Costa Rica/-/Tambor de Alajuela		25.4.1930
	41.3:120	1 Opferstein mit vier Füßen	Amerika/Zentralamerika/Costa Rica/-/Alajuela		25.4.1930
	41.3:121	1 kleiner Topf aus Ton	Amerika/Zentralamerika/Costa Rica/-/Alajuela		25.4.1930
	41.3:122	1 Miniaturtopf aus Ton, verziert	Amerika/Zentralamerika/Costa Rica/-/Alajuela		25.4.1930
	41.3:123	1 kleiner Topf aus Ton	Amerika/Zentralamerika/Costa Rica/-/Alajuela		25.4.1930
	41.3:124	1 Miniaturtopf aus Ton, rot bemalt	Amerika/Zentralamerika/Costa Rica/-/Alajuela		25.4.1930
	41.3:125	1 kleiner kugeliger Topf aus Ton	Amerika/Zentralamerika/Costa Rica/-/Alajuela		25.4.1930
	41.3:126	1 Miniaturtopf aus Ton	Amerika/Zentralamerika/Costa Rica/-/Alajuela		25.4.1930
	41.3:127	1 Topf aus Ton	Amerika/Zentralamerika/Costa Rica/-/Alajuela		25.4.1930
	41.3:128	1 Miniaturtopf aus Ton	Amerika/Zentralamerika/Costa Rica/-/Alajuela		25.4.1930
	41.3:129	1 Miniaturtopf aus Ton	Amerika/Zentralamerika/Costa Rica/-/Alajuela		25.4.1930
	41.3:130	1 Miniaturtopf aus Ton	Amerika/Zentralamerika/Costa Rica/-/Alajuela		25.4.1930

Please note that many designations in this list have been identified as faulty, outdated or as racist abuse since the inventories' original conception.

Bild	Inventarnummer	Objektbezeichnung	Herkunft	Ethnie	Eingangsdatum
	41.3:131	1 flache Schale mit einkragendem Rand aus Ton	Amerika/Zentralamerika/Costa Rica/-/Alajuela		25.4.1930
	41.3:132	1 Miniaturtopf aus Ton	Amerika/Zentralamerika/Costa Rica/-/Alajuela		25.4.1930
	41.3:133	1 kleiner Topf mit Henkeln und Standfüßen aus Ton	Amerika/Zentralamerika/Costa Rica/-/Alajuela		25.4.1930
	41.3:134	1 Spinnwirtel aus Ton, unverziert	Amerika/Zentralamerika/Costa Rica/-/Alajuela		25.4.1930
	41.3:135	1 Topf aus Ton, verziert	Amerika/Zentralamerika/Costa Rica/-/Alajuela		25.4.1930
	41.3:136	1 Miniaturschale aus Ton	Amerika/Zentralamerika/Costa Rica/-/Alajuela		25.4.1930
	41.3:137	1 Topf aus Ton	Amerika/Zentralamerika/Costa Rica/-/Alajuela		25.4.1930
	41.3:138	1 kleiner Topf aus Ton mit Henkeln	Amerika/Zentralamerika/Costa Rica/-/Alajuela		25.4.1930
	41.3:139	1 Topf aus Ton	Amerika/Zentralamerika/Costa Rica/-/Tibaran "El Libano"		25.4.1930
	41.3:140	1 Miniaturtopf für Gift aus Ton	Amerika/Zentralamerika/Costa Rica/-/"El Arenal", zw. Rio Chicito u. Rio Arenal		25.4.1930
	41.3:141	1 Miniaturtopf aus Ton	Amerika/Zentralamerika/Costa Rica/-/"El Arenal", zw. Rio Chicito u. Rio Arenal		25.4.1930
	41.3:142	1 kl. Stein (Werkzeug)	Amerika/Zentralamerika/Costa Rica/-/San Isidro de Heredia		25.4.1930
	41.3:143	1 Beilklinge aus Stein	Amerika/Zentralamerika/Costa Rica/-/San Isidro de Heredia		25.4.1930
	41.3:144	1 Schlagring aus Stein	Amerika/Zentralamerika/Costa Rica/-/San Domingo de Heredia		25.4.1930
	41.3:145	1 Beilklinge aus Stein	Amerika/Zentralamerika/Costa Rica/-/San Domingo de Heredia		25.4.1930
	41.3:146	1 Beilklinge aus Stein	Amerika/Zentralamerika/Costa Rica/-/San Domingo de Heredia		25.4.1930
	41.3:147	1 Beilklinge aus Stein	Amerika/Zentralamerika/Costa Rica/-/San Domingo de Heredia		25.4.1930

Please note that many designations in this list have been identified as racist, outdated or racist ausserhalb the inventories' original conception.

Bild	Inventarnummer	Objektbezeichnung	Herkunft	Ethnie	Eingangsdatum
	41.3:148	1 Schalenfragment aus Ton	Amerika/Zentralamerika/Costa Rica/-/Tarras b. Cartago (Quircot)		25.4.1930
	41.3:149	1 Löffel aus Ton, verziert	Amerika/Zentralamerika/Costa Rica/-/Tarras b. Cartago (Quircot)		25.4.1930
	41.3:150	1 kleine Schale aus Ton mit 3 Standfüßen, verziert	Amerika/Zentralamerika/Costa Rica/-/Tarras b. Cartago (Quircot)		25.4.1930
	41.3:151	1 Topffuß aus Ton	Amerika/Zentralamerika/Costa Rica/-/Tarras b. Cartago (Quircot)		25.4.1930
	41.3:152	1 Topffragment aus Ton	Amerika/Zentralamerika/Costa Rica/-/Tarras b. Cartago (Quircot)		25.4.1930
	41.3:153	1 Topf aus Ton	Amerika/Zentralamerika/Costa Rica/-/Potreros bie Sardinal		25.4.1930
	41.3:154	1 Schale aus Ton mit drei Füßen	Amerika/Zentralamerika/Costa Rica/-/Potreros bie Sardinal		25.4.1930
	41.3:155	1 Schale aus Ton mit drei Füßen	Amerika/Zentralamerika/Costa Rica/-/Potreros bie Sardinal		25.4.1930
	41.3:156	1 Bruchstück einer Okarina aus Ton (Kopf einer menschl. Figur)	Amerika/Zentralamerika/Costa Rica/-/San Antonio del Tejar b. Alajuela		25.4.1930
	41.3:157	1 Topf aus Ton	Amerika/Zentralamerika/Costa Rica/-/Tarras b. Cartago (Quircot)		25.4.1930
	41.3:158	1 Miniaturtopf aus Ton mit drei Füßen, Applikation	Amerika/Zentralamerika/Costa Rica/-/Tarras b. Cartago (Quircot)		25.4.1930
	41.3:159	1kleine Schale aus Ton mit Standfuß	Amerika/Zentralamerika/Costa Rica/-/Tarras b. Cartago (Quircot)		25.4.1930
	41.3:160	1 Miniaturtopf aus Ton, Rollstempelverzierung	Amerika/Zentralamerika/Costa Rica/-/Tarras b. Cartago (Quircot)		25.4.1930
	41.3:161	1 kleiner Doppeltopf aus Ton mit Bandhenkel	Amerika/Zentralamerika/Costa Rica/-/Tarras b. Cartago (Quircot)		25.4.1930
	41.3:162	1 Topf aus Ton	Amerika/Zentralamerika/Costa Rica/-/Tarras b. Cartago (Quircot)		25.4.1930
	41.3:163	1 Fuß einer Figur aus Lavastein	Amerika/Zentralamerika/Costa Rica/-/Tarras b. Cartago (Quircot)		25.4.1930
	41.3:164	1 Topf aus Ton	Amerika/Zentralamerika/Costa Rica/-/Tarras b. Cartago (Quircot)		25.4.1930
	41.3:165	1 Topf aus Ton	Amerika/Zentralamerika/Costa Rica/-/Tarras b.		25.4.1930

Please note that many designations in this list have been identified as racist, outdated or as racist abuse since the inventories' original conception.

Bild	Inventarnummer	Objektbezeichnung	Herkunft	Ethnie	Eingangsdatum
			Cartago (Quircot)		
	41.3:166	1 Topf aus Ton	Amerika/Zentralamerika/Costa Rica/-/Tarras b. Cartago (Quircot)		25.4.1930
	41.3:167	1 Topf aus Ton	Amerika/Zentralamerika/Costa Rica/-/Tarras b. Cartago (Quircot)		25.4.1930
	41.3:168	1 Okarina aus Ton, Vogelfigur	Amerika/Zentralamerika/Costa Rica/-/San Juan de Poas		25.4.1930
	41.3:169	1 Eule aus Stein	Amerika/Zentralamerika/Costa Rica/-/"Hacienda Echeverria", San Antonio de Belen		25.4.1930
	41.3:170	1 Beilklinge aus Stein	Amerika/Zentralamerika/Costa Rica/-/Sabana Redonda de Poas		25.4.1930
	41.3:171	1 Kopf eines Indianers aus Ton, Bruchstück	Amerika/Zentralamerika/Costa Rica/-/San Rafael de Ojo de Agau		25.4.1930
	41.3:172	1 Topf aus Ton	Amerika/Zentralamerika/Costa Rica/-/Potreros bei Sardinal		25.4.1930
	41.3:173	1 Schale aus Ton	Amerika/Zentralamerika/Costa Rica/-/Santa Lucia de Barba		25.4.1930
	41.3:174	1 Beilklinge aus Stein	Amerika/Zentralamerika/Costa Rica/-/San Rafael de Ojo de Agua		25.4.1930
	41.3:175	1 Beilklinge aus Stein	Amerika/Zentralamerika/Costa Rica/-/San Pedro de Poas		25.4.1930
	41.3:176	1 Streithammer aus Lavagestein (Doppelstern)	Amerika/Zentralamerika/Costa Rica/-/Santa Lucia de Barba		25.4.1930
	41.3:177	1 Streithammer aus Lavagestein (Stern)	Amerika/Zentralamerika/Costa Rica/-/Santa Lucia de Barba		25.4.1930
	41.3:178	1 Streithammer aus Lavagestein (Ring), rund, ohne Durchbohrung	Amerika/Zentralamerika/Costa Rica/-/Santa Lucia de Barba		25.4.1930

Please note that many designations in this list have been identified as faulty, outdated or as racist abuse since the inventories' original conception.

Bild	Inventarnummer	Objektbezeichnung	Herkunft	Ethnie	Eingangsdatum
	41.3:179	1 kleine Okarina aus Ton, schwarz	Amerika/Zentralamerika/Costa Rica/-/Santa Lucia de Barba		25.4.1930
	41.3:180	1 menschliche Figur aus Granit	Amerika/Zentralamerika/Costa Rica/-/Santa Lucia de Barba		25.4.1930
	41.3:181	1 Topf aus Ton	Amerika/Zentralamerika/Costa Rica/-/Santa Lucia de Barba		25.4.1930
	41.3:182	1 Topf aus Ton	Amerika/Zentralamerika/Costa Rica/-/Los Angeles de San Rafael de Heredia		25.4.1930
	41.3:183	1 Topf aus Ton	Amerika/Zentralamerika/Costa Rica/-/Los Angeles de San Rafael de Heredia		25.4.1930
	41.3:184	1 Topf aus Ton	Amerika/Zentralamerika/Costa Rica/-/Los Angeles de San Rafael de Heredia		25.4.1930
	41.3:185	1 Topf aus Ton	Amerika/Zentralamerika/Costa Rica/-/Los Angeles de San Rafael de Heredia		25.4.1930
	41.3:186	1 Topf aus Ton	Amerika/Zentralamerika/Costa Rica/-/Santa Lucia de Barba		25.4.1930
	41.3:187	1 Topf aus Ton	Amerika/Zentralamerika/Costa Rica/-/Santa Lucia de Barba		25.4.1930
	41.3:188	1 Schale aus Ton	Amerika/Zentralamerika/Costa Rica/-/Santa Lucia de Barba		25.4.1930
	41.3:189	1 Werkzeug aus Stein	Amerika/Zentralamerika/Costa Rica/-/San Rafael de Ojo de Agua		25.4.1930
	41.3:190	1 kleines Werkzeug aus Stein	Amerika/Zentralamerika/Costa Rica/-/San Rafael de Ojo de Agua		25.4.1930
	41.3:191	1 kl. Kopf aus Ton (Jaguar), Bruchstück	Amerika/Zentralamerika/Costa Rica/-/San Rafael de Ojo de Agua		25.4.1930
	41.3:192	1 kl. Kopf aus Ton (Jaguar), Bruchstück	Amerika/Zentralamerika/Costa Rica/-/San Rafael de Ojo de Agua		25.4.1930
	41.3:193	1 Topf aus Ton	Amerika/Zentralamerika/Costa Rica/-/San Rafael de Ojo de Agua		25.4.1930
	41.3:194	1 Topf aus Ton	Amerika/Zentralamerika/Costa Rica/-/San Rafael de Ojo de Agua		25.4.1930

Please note that many designations in this list have been identified as outdated or as racist abuse since the inventories' original conception.

Bild	Inventarnummer	Objektbezeichnung	Herkunft	Ethnie	Eingangsdatum
	41.3:195	1 Topffuß aus Ton mit Vogelkopf	Amerika/Zentralamerika/Costa Rica/-/San Rafael de Ojo de Agua		25.4.1930
	41.3:196	1 Topf aus Ton	Amerika/Zentralamerika/Costa Rica/-/San Rafael de Ojo de Agua		25.4.1930
	41.3:197	1 Mahlhand aus Stein	Amerika/Zentralamerika/Costa Rica/-/San Rafael de Ojo de Agua		25.4.1930
	41.3:198	1 menschlicher Kopf aus Ton, Fragment	Amerika/Zentralamerika/Costa Rica/-/"La Columbiana", Alte Linie		25.4.1930
	41.3:199	1 langer Topffuß aus Ton in Form einer Tierfigur (?)	Amerika/Zentralamerika/Costa Rica/-/"La Columbiana", Alte Linie		25.4.1930
	41.3:200	1 Topffuß aus Ton	Amerika/Zentralamerika/Costa Rica/-/"La Columbiana", Alte Linie		25.4.1930
	41.3:201	1 Feuerbecken aus Stein (Eule)	Amerika/Zentralamerika/Costa Rica/-/Cano La Fortuna, Rio Arenal, San Carlos		25.4.1930
	41.3:202	1 Polierstein	Amerika/Zentralamerika/Costa Rica/-/Carrizal de Alajuela		25.4.1930
	41.3:203	1 Topffuß aus Ton	Amerika/Zentralamerika/Costa Rica/-/Cano La Fortuna, Rio Arenal, San Carlos		25.4.1930
	41.3:204	1 Schale aus Ton	Amerika/Zentralamerika/Costa Rica/-/Proteros bei Sardinal, Guanacaste		25.4.1930
	41.3:205	1 Schale aus Ton	Amerika/Zentralamerika/Costa Rica/-/Proteros bei Sardinal, Guanacaste		25.4.1930
	41.3:206	1 Kopf aus Stein (Jaguar)	Amerika/Zentralamerika/Costa Rica/-/Proteros bei Sardinal, Guanacaste		25.4.1930
	41.3:207	1 Schale aus Ton	Amerika/Zentralamerika/Costa Rica/-/Proteros bei Sardinal, Guanacaste		25.4.1930
	41.3:208	1 Topf aus Ton	Amerika/Zentralamerika/Costa Rica/-/Proteros bei Sardinal, Guanacaste		25.4.1930
	41.3:209	1 Topf aus Ton (Flaschenform)	Amerika/Zentralamerika/Costa Rica/-/Proteros bei Sardinal, Guanacaste		25.4.1930
	41.3:210	1 Topf aus Ton	Amerika/Zentralamerika/Costa Rica/-/Proteros bei Sardinal, Guanacaste		25.4.1930

Please note that many designations in this list have been identified as racially outdated or as racist abuse since the inventories' original conception.

Bild	Inventarnummer	Objektbezeichnung	Herkunft	Ethnie	Eingangsdatum
	41.3:211	1 Topf aus Ton auf drei Füßen	Amerika/Zentralamerika/Costa Rica/-/Proteros bei Sardinal, Guanacaste		25.4.1930
	41.3:212	1 Schale aus Ton auf drei Füßen	Amerika/Zentralamerika/Costa Rica/-/Proteros bei Sardinal, Guanacaste		25.4.1930
	41.3:213	1 Beilklinge aus Stein	Amerika/Zentralamerika/Costa Rica/-/Proteros bei Sardinal, Guanacaste		25.4.1930
	41.3:214	1 Schale aus Ton	Amerika/Zentralamerika/Costa Rica/-/Proteros bei Sardinal, Guanacaste		25.4.1930
	41.3:215	1 Topf aus Ton	Amerika/Zentralamerika/Costa Rica/-/Proteros bei Sardinal, Guanacaste		25.4.1930
	41.3:216	1 kl. Götterfigur aus Ton (froschartiger Mensch)	Amerika/Zentralamerika/Costa Rica/-/Proteros bei Sardinal, Guanacaste		25.4.1930
	41.3:217	1 Schale aus Ton	Amerika/Zentralamerika/Costa Rica/-/Proteros bei Sardinal, Guanacaste		25.4.1930
	41.3:218	1 Schale aus Ton	Amerika/Zentralamerika/Costa Rica/-/Proteros bei Sardinal, Guanacaste		25.4.1930
	41.3:219	1 Schale aus Ton	Amerika/Zentralamerika/Costa Rica/-/Proteros bei Sardinal, Guanacaste		25.4.1930
	41.3:220	1 Okarina aus Ton, verziert	Amerika/Zentralamerika/Costa Rica/-/Proteros bei Sardinal, Guanacaste		25.4.1930
	41.3:221	1 Topf aus Ton (Flaschenform)	Amerika/Zentralamerika/Costa Rica/-/Proteros bei Sardinal, Guanacaste		25.4.1930
	41.3:222	1 Schale aus Ton	Amerika/Zentralamerika/Costa Rica/-/Proteros bei Sardinal, Guanacaste		25.4.1930
	41.3:223	1 Schale aus Ton	Amerika/Zentralamerika/Costa Rica/-/Proteros bei Sardinal, Guanacaste		25.4.1930
	41.3:224	1 Schale aus Ton	Amerika/Zentralamerika/Costa Rica/-/Proteros bei Sardinal, Guanacaste		25.4.1930
	41.3:225	1 Topf aus Ton	Amerika/Zentralamerika/Costa Rica/-/Proteros bei Sardinal, Guanacaste		25.4.1930
	41.3:226	1 Topfuntersatz aus Ton	Amerika/Zentralamerika/Costa Rica/-/Proteros bei Sardinal, Guanacaste		25.4.1930
	41.3:227	1 Schale aus Ton	Amerika/Zentralamerika/Costa Rica/-/Proteros bei Sardinal, Guanacaste		25.4.1930
	41.3:228	1 kl. Götterfigur aus Ton, bemalt	Amerika/Zentralamerika/Costa Rica/-/Proteros bei Sardinal, Guanacaste		25.4.1930

Please note that many designations in this list have been identified as racist, outdated or as racist abuse since the inventories' original conception.

Bild	Inventarnummer	Objektbezeichnung	Herkunft	Ethnie	Eingangsdatum
					
	41.3:229	1 Topf aus Ton	Amerika/Zentralamerika/Costa Rica/-/Proteros bei Sardinal, Guanacaste		25.4.1930
	41.3:230	1 Topf aus Ton	Amerika/Zentralamerika/Costa Rica/-/Proteros bei Sardinal, Guanacaste		25.4.1930
	41.3:231	1 Topf aus Ton	Amerika/Zentralamerika/Costa Rica/-/Proteros bei Sardinal, Guanacaste		25.4.1930
	41.3:232	1 Topf aus Ton	Amerika/Zentralamerika/Costa Rica/-/Proteros bei Sardinal, Guanacaste		25.4.1930
	41.3:233	1 Schale aus Ton	Amerika/Zentralamerika/Costa Rica/-/Proteros bei Sardinal, Guanacaste		25.4.1930
	41.3:234	1 Topf aus Ton	Amerika/Zentralamerika/Costa Rica/-/Proteros bei Sardinal, Guanacaste		25.4.1930
	41.3:235	1 Schale aus Ton	Amerika/Zentralamerika/Costa Rica/-/Proteros bei Sardinal, Guanacaste		25.4.1930
	41.3:236	1 Topf aus Ton (Kelch)	Amerika/Zentralamerika/Costa Rica/-/Proteros bei Sardinal, Guanacaste		25.4.1930
	41.3:237	1 Topf aus Ton	Amerika/Zentralamerika/Costa Rica/-/Proteros bei Sardinal, Guanacaste		25.4.1930
	41.3:238	1 Topf aus Ton (Kelch)	Amerika/Zentralamerika/Costa Rica/-/Proteros bei Sardinal, Guanacaste		25.4.1930
	41.3:239	1 Topf aus Ton	Amerika/Zentralamerika/Costa Rica/-/Proteros bei Sardinal, Guanacaste		25.4.1930
	41.3:240	1 Topf aus Ton (Kelch)	Amerika/Zentralamerika/Costa Rica/-/Proteros bei Sardinal, Guanacaste		25.4.1930
	41.3:241	1 Schale aus Ton	Amerika/Zentralamerika/Costa Rica/-/Proteros bei Sardinal, Guanacaste		25.4.1930
	41.3:242	1 Schale aus Ton	Amerika/Zentralamerika/Costa Rica/-/Proteros bei Sardinal, Guanacaste		25.4.1930
	41.3:243	1 Schale aus Ton	Amerika/Zentralamerika/Costa Rica/-/Proteros bei Sardinal, Guanacaste		25.4.1930
	41.3:244	1 Schale aus Ton	Amerika/Zentralamerika/Costa Rica/-/Proteros bei Sardinal, Guanacaste		25.4.1930
	41.3:245	1 Topf aus Ton	Amerika/Zentralamerika/Costa Rica/-/Proteros bei Sardinal, Guanacaste		25.4.1930
	41.3:246	1 Topf aus Ton (Flaschenform)	Amerika/Zentralamerika/Costa Rica/-/Proteros bei Sardinal, Guanacaste		25.4.1930
	41.3:247	1 Topf aus Ton (Flaschenform)	Amerika/Zentralamerika/Costa Rica/-/Proteros bei Sardinal, Guanacaste		25.4.1930

Please note that many designations in this list have been identified as faulty, outdated or racist abuse since the inventories' original conception.

Bild	Inventarnummer	Objektbezeichnung	Herkunft	Ethnie	Eingangsdatum
	41.3:248	1 Topf aus Ton (Flaschenform)	Amerika/Zentralamerika/Costa Rica/-/Proteros bei Sardinal, Guanacaste		25.4.1930
	41.3:249	1 Becher aus Ton	Amerika/Zentralamerika/Costa Rica/-/Proteros bei Sardinal, Guanacaste		25.4.1930
	41.3:250	1 Topffuß aus Ton	Amerika/Zentralamerika/Costa Rica/-/Los Angeles de San Ramon		25.4.1930
	41.3:251	1 Topffuß aus Ton	Amerika/Zentralamerika/Costa Rica/-/Los Angeles de San Ramon		25.4.1930
	41.3:252	1 Topffuß aus Ton	Amerika/Zentralamerika/Costa Rica/-/Los Angeles de San Ramon		25.4.1930
	41.3:253	1 Topffuß aus Ton	Amerika/Zentralamerika/Costa Rica/-/Los Angeles de San Ramon		25.4.1930
	41.3:254	1 Topffuß aus Ton	Amerika/Zentralamerika/Costa Rica/-/Los Angeles de San Ramon		25.4.1930
	41.3:255	1 Topfhenkel aus Ton	Amerika/Zentralamerika/Costa Rica/-/Los Angeles de San Ramon		25.4.1930
	41.3:256	1 Schale aus Ton	Amerika/Zentralamerika/Costa Rica/-/Cano La aFortuna, Rio Arenal, San Carlos		25.4.1930
	41.3:257	1 Schale aus Ton	Amerika/Zentralamerika/Costa Rica/-/Rio Nosara, Milla maritima, Guanacaste		25.4.1930
	41.3:258	1 Topf aus Ton (Flaschenform)	Amerika/Zentralamerika/Costa Rica/-/"La Columbiana", Alte Linie		25.4.1930
	41.3:259	1 Schale aus Ton	Amerika/Zentralamerika/Costa Rica/-/"La Columbiana", Alte Linie		25.4.1930
	41.3:260	1 Topf aus Ton (Vogel)	Amerika/Zentralamerika/Costa Rica/-/Hacienda La Iberia, Linea Vieja, Cacao		25.4.1930
	41.3:261	1 kl. Topffuß aus Ton mit Rasselkugel	Amerika/Zentralamerika/Costa Rica/-/Hacienda La Iberia, Linea Vieja, Cacao		25.4.1930
	41.3:262	1 kl. Topffuß aus Ton	Amerika/Zentralamerika/Costa Rica/-/Hacienda La Iberia, Linea Vieja, Cacao		25.4.1930
	41.3:263	1 Topffuß aus Ton	Amerika/Zentralamerika/Costa Rica/-/Hacienda La Iberia, Linea Vieja, Cacao		25.4.1930
	41.3:264	1 Beilklinge aus Stein	Amerika/Zentralamerika/Costa Rica/-/Rio Cuarto		25.4.1930

Please note that many designations in this list have been identified as racist, outdated or as racist abuse since the inventories' original conception.

Bild	Inventarnummer	Objektbezeichnung	Herkunft	Ethnie	Eingangsdatum
	41.3:265	1 Topffuß aus Ton, mit menschlicher Figur	Amerika/Zentralamerika/Costa Rica/-/El General		25.4.1930
	41.3:266	1 hohler Topffuß aus Ton, Rasselfuß	Amerika/Zentralamerika/Costa Rica/-/El General		25.4.1930
	41.3:267	1 Topffuß aus Ton mit Tiergesicht	Amerika/Zentralamerika/Costa Rica/-/El General		25.4.1930
	41.3:268	1 Topffuß aus Ton mit Appliqué-Figur	Amerika/Zentralamerika/Costa Rica/-/El General		25.4.1930
	41.3:269	1 Topffuß aus Ton mit Gesicht	Amerika/Zentralamerika/Costa Rica/-/El General		25.4.1930
	41.3:270	1 Topffuß aus Ton	Amerika/Zentralamerika/Costa Rica/-/El General		25.4.1930
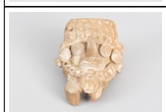	41.3:271	1 Kopf einer menschlichen Figur aus Ton, Bruchstück	Amerika/Zentralamerika/Costa Rica/-/El General		25.4.1930
	41.3:272	1 Topf aus Ton	Amerika/Zentralamerika/Costa Rica/-/Nicoya		25.4.1930
	41.3:273	1 Topf aus Ton	Amerika/Zentralamerika/Costa Rica/-/Nicoya		25.4.1930
	41.3:274	1 Topffuß aus Ton mit menschlicher Figur	Amerika/Zentralamerika/Costa Rica/-/El General		25.4.1930
	41.3:275	1 Topffuß aus Ton mit Vogel(?)-Gesicht	Amerika/Zentralamerika/Costa Rica/-/El General		25.4.1930
	41.3:276	1 runder Sitz aus Stein, verziert	Amerika/Zentralamerika/Costa Rica/-/Cano la Fortuna, Rio Arenal, San Carlos		25.4.1930
	41.3:277	1 Topf aus Ton mit drei Füßen	Amerika/Zentralamerika/Costa Rica/-/El Genral		25.4.1930
	41.3:278	1 Schale aus Ton	Amerika/Zentralamerika/Costa Rica/-/Cano La Fortuna, Rio Arenal		25.4.1930
	41.3:279	1 Topf aus Ton	Amerika/Zentralamerika/Costa Rica/-/Paso Real, Canton de Osa		25.4.1930

Please note that many designations in this list have been identified as faulty, outdated or as racist abuse since the inventories' original conception.

Bild	Inventarnummer	Objektbezeichnung	Herkunft	Ethnie	Eingangsdatum
	41.3:280	1 Vase aus Ton mit drei Füßen	Amerika/Zentralamerika/Costa Rica/-/Paso Real, Canton de Osa		25.4.1930
	41.3:281	1 Topf aus Ton (Schildkröte)	Amerika/Zentralamerika/Costa Rica/-/Paso Real, Canton de Osa		25.4.1930
	41.3:282	1 Topf aus Ton	Amerika/Zentralamerika/Costa Rica/-/Nicoya		25.4.1930
	41.3:283	1 Schale aus Ton	Amerika/Zentralamerika/Costa Rica/-/Nicoya		25.4.1930
	41.3:284	1 Schale aus Ton	Amerika/Zentralamerika/Costa Rica/-/Nicoya		25.4.1930
	41.3:285	1 Topf aus Ton	Amerika/Zentralamerika/Costa Rica/-/Nicoya		25.4.1930
	41.3:286	1 Topf aus Ton	Amerika/Zentralamerika/Costa Rica/-/Nicoya		25.4.1930
	41.3:287	1 Schale aus Ton mit drei Füßen	Amerika/Zentralamerika/Costa Rica/-/Nicoya		25.4.1930
	41.3:288	1 Schale aus Ton mit drei Füßen	Amerika/Zentralamerika/Costa Rica/-/Nicoya		25.4.1930
	41.3:289	1 Schale aus Ton mit drei Füßen	Amerika/Zentralamerika/Costa Rica/-/Nicoya		25.4.1930
	41.3:290	1 Schale aus Ton	Amerika/Zentralamerika/Costa Rica/-/Nicoya		25.4.1930
	41.3:291	1 Topf aus Ton	Amerika/Zentralamerika/Costa Rica/-/Nicoya		25.4.1930
	41.3:292	1 Schale aus Ton	Amerika/Zentralamerika/Costa Rica/-/Nicoya		25.4.1930
	41.3:293	1 Schale aus Ton	Amerika/Zentralamerika/Costa Rica/-/Nicoya		25.4.1930
	41.3:294	1 Topf aus Ton	Amerika/Zentralamerika/Costa Rica/-/Nicoya		25.4.1930
	41.3:295	1 Schale aus Ton	Amerika/Zentralamerika/Costa Rica/-/Nicoya		25.4.1930
	41.3:296	1 Kopf aus Ton, stilisierter Tierkopf, Bruchstück	Amerika/Zentralamerika/Costa Rica/-/Nicoya		25.4.1930
	41.3:297	1 Topfhenkel aus Ton	Amerika/Zentralamerika/Costa Rica/-/"La Miramar", Sabanilla de Alajuela		25.4.1930
	41.3:298	1 Mahlhand aus Stein	Amerika/Zentralamerika/Costa Rica/-/El Cerro de Sabanilla		25.4.1930
	41.3:299	1 Tisch aus Stein	Amerika/Zentralamerika/Costa Rica/-/Puenta (Puente?) de Piedra de Grecia		25.4.1930
	41.3:300	1 Schale aus Stein mit drei Füßen	Amerika/Zentralamerika/Costa Rica/-/El Cerro de Sabanilla		25.4.1930
	41.3:301	1 Figur aus Stein (Gottheit)	Amerika/Zentralamerika/Costa Rica/-/La Iberia, Alte Linie		25.4.1930
	41.3:302	1 Schale aus Ton mit drei Füßen	Amerika/Zentralamerika/Costa Rica/-/Sardinal		25.4.1930
	41.3:303	1 Schale aus Ton mit drei Füßen	Amerika/Zentralamerika/Costa Rica/-/San Rafael de Heredia		25.4.1930
	41.3:304	1 Schale aus Ton mit drei Füßen	Amerika/Zentralamerika/Costa Rica/-/Sardinal		25.4.1930

Please note that many designations in this list have been identified as racist, outdated or as racist abuse since the inventories' original conception.

Bild	Inventarnummer	Objektbezeichnung	Herkunft	Ethnie	Eingangsdatum
	41.3:305	1 Schale aus Ton	Amerika/Zentralamerika/Costa Rica/-/Sardinal		25.4.1930
	41.3:306	1 Topf aus Ton mit drei Füßen	Amerika/Zentralamerika/Costa Rica/-/Sardinal		25.4.1930
	41.3:307	1 Topf aus Ton	Amerika/Zentralamerika/Costa Rica/-/Sardinal		25.4.1930
	41.3:308	1 Topf aus Ton	Amerika/Zentralamerika/Costa Rica/-/Sardinal		25.4.1930
	41.3:309	1 Topf aus Ton	Amerika/Zentralamerika/Costa Rica/-/Sardinal		25.4.1930
	41.3:310	1 Topf aus Ton	Amerika/Zentralamerika/Costa Rica/-/Sardinal		25.4.1930
	41.3:311	1 Schale a/ Ton m/3 Füßen	Amerika/Zentralamerika/Costa Rica/-/Sardinal		25.4.1930
	41.3:312	1 Schale aus Ton (Vogel?)	Amerika/Zentralamerika/Costa Rica/-/Sardinal		25.4.1930
	41.3:313	1 Schale aus Ton (drei Füße fehlen)	Amerika/Zentralamerika/Costa Rica/-/Sardinal		25.4.1930
	41.3:314	1 Topf aus Ton (Flaschenform)	Amerika/Zentralamerika/Costa Rica/-/Sardinal		25.4.1930
	41.3:315	1 Topffuß aus Ton	Amerika/Zentralamerika/Costa Rica/-/Sardinal		25.4.1930
	41.3:316	1 Topf aus Ton (Mensch)	Amerika/Zentralamerika/Costa Rica/-/Sardinal		25.4.1930
	41.3:317	1 Topf aus Ton	Amerika/Zentralamerika/Costa Rica/-/Sardinal		25.4.1930
	41.3:318	1 Topf aus Ton mit drei Füßen	Amerika/Zentralamerika/Costa Rica/-/Sardinal		25.4.1930
	41.3:319	1 Topf aus Ton mit drei Füßen	Amerika/Zentralamerika/Costa Rica/-/Sardinal		25.4.1930
	41.3:320	1 Topf aus Ton mit drei Füßen	Amerika/Zentralamerika/Costa Rica/-/Sardinal		25.4.1930
	41.3:321	1 Schalenfragment aus Ton	Amerika/Zentralamerika/Costa Rica/-/Sardinal		25.4.1930
	41.3:322	1 Figur aus Ton (Mensch)	Amerika/Zentralamerika/Costa Rica/-/Sardinal		25.4.1930
	41.3:323	1 Figur aus Ton (Mensch)	Amerika/Zentralamerika/Costa Rica/-/Sardinal		25.4.1930
	41.3:324	1 Vasenfragment aus Ton	Amerika/Zentralamerika/Costa Rica/-/Sabanilla de Alajuela		25.4.1930
	41.3:325	1 Topffuß aus Ton	Amerika/Zentralamerika/Costa Rica/-/Sabanilla de Alajuela		25.4.1930
	41.3:326	1 Topffuß aus Ton	Amerika/Zentralamerika/Costa Rica/-/Sabanilla de Alajuela		25.4.1930
	41.3:327	1 Topffuß aus Ton	Amerika/Zentralamerika/Costa Rica/-/Sabanilla de Alajuela		25.4.1930
	41.3:328	1 Topfdeckel aus Ton	Amerika/Zentralamerika/Costa Rica/-/Sabanilla de Alajuela		25.4.1930
	41.3:329	1 Schale aus Ton (Vogel)	Amerika/Zentralamerika/Costa Rica/-/Sardinal		25.4.1930
	41.3:330	1 Flasche aus Ton	Amerika/Zentralamerika/Costa Rica/-/Sardinal		25.4.1930
	41.3:331	1 Okarina aus Ton (Tierform), bemalt	Amerika/Zentralamerika/Costa Rica/-/Sardinal		25.4.1930

Please note that many designations in this list have been identified as racist, outdated or as racist abuse since the inventories' original conception.

Bild	Inventarnummer	Objektbezeichnung	Herkunft	Ethnie	Eingangsdatum
	41.3:332	1 Schale aus Ton mit drei Füßen	Amerika/Zentralamerika/Costa Rica/-/San Rafael de Heredia		25.4.1930
	41.3:333	1 Topf aus Ton (Flaschenform)	Amerika/Zentralamerika/Costa Rica/-/San Rafael de Heredia		25.4.1930
	41.3:334	1 Topf aus Ton	Amerika/Zentralamerika/Costa Rica/-/San Rafael de Heredia		25.4.1930
	41.3:335	1 Topf aus Ton	Amerika/Zentralamerika/Costa Rica/-/San Rafael de Heredia		25.4.1930
	41.3:336	1 Topf aus Ton	Amerika/Zentralamerika/Costa Rica/-/San Rafael de Heredia		25.4.1930
	41.3:337	1 Topf aus Ton	Amerika/Zentralamerika/Costa Rica/-/San Rafael de Heredia		25.4.1930
	41.3:338	1 Topffuß aus Ton, bemalt	Amerika/Zentralamerika/Costa Rica/-/San Rafael de Heredia		25.4.1930
	41.3:339	1 Bein einer menschlichen Figur aus Ton	Amerika/Zentralamerika/Costa Rica/-/San Rafael de Heredia		25.4.1930
	41.3:340	1 Doppelaxtklinge aus Stein	Amerika/Zentralamerika/Costa Rica/-/östlich Jarcero		25.4.1930
	41.9:1	1 großer Anhänger aus Nephrit	Amerika/Zentralamerika/Costa Rica/-/Hochland, Gegend von Miravelles		29.11.1940
	41.9:2	1 großer Anhänger aus Nephrit (Figur)	Amerika/Zentralamerika/Costa Rica/-/Hochland, Gegend von Miravelles		29.11.1940
	41.9:3	1 Beilklinge aus Nephrit, schwarz	Amerika/Zentralamerika/Costa Rica/-/Hochland, Gegend von Miravelles		29.11.1940
	41.9:4	1 Anhänger aus Nephrit	Amerika/Zentralamerika/Costa Rica/-/Hochland, Gegend von Miravelles		29.11.1940
	41.9:5	1 langer Anhänger aus Nephrit	Amerika/Zentralamerika/Costa Rica/-/Hochland, Gegend von Miravelles		29.11.1940
	41.9:6	1 Anhänger aus Nephrit	Amerika/Zentralamerika/Costa Rica/-/Hochland, Gegend von Miravelles		29.11.1940

Please note that many designations in this list have been identified as faulty, outdated or as racist abuse since the inventories' original conception.

Bild	Inventarnummer	Objektbezeichnung	Herkunft	Ethnie	Eingangsdatum
	41.9:7	1 Anhänger aus Nephrit (Figur) beschädigt	Amerika/Zentralamerika/Costa Rica/-/Hochland, Gegend von Miravelles		29.11.1940
	41.9:8	1 kl. Anhänger aus Nephrit (Figur)	Amerika/Zentralamerika/Costa Rica/-/Hochland, Gegend von Miravelles		29.11.1940
	41.9:9	1 Anhänger aus Nephrit (Figur) beschädigt, schwarz, Bruchstück	Amerika/Zentralamerika/Costa Rica/-/Hochland, Gegend von Miravelles		29.11.1940
	41.9:10	1 Anhänger aus Nephrit, poliert	Amerika/Zentralamerika/Costa Rica/-/Hochland, Gegend von Miravelles		29.11.1940
	41.9:11	1 Anhänger aus Nephrit	Amerika/Zentralamerika/Costa Rica/-/Hochland, Gegend von Miravelles		29.11.1940
	41.9:12	1 Anhänger aus Nephrit, beschädigt	Amerika/Zentralamerika/Costa Rica/-/Hochland, Gegend von Miravelles		29.11.1940
	41.9:13	Anhänger aus Nephrit	Amerika/Zentralamerika/Costa Rica/-/Hochland, Gegend von Miravelles		29.11.1940
	41.9:14	1 Anhänger aus Nephrit	Amerika/Zentralamerika/Costa Rica/-/Hochland, Gegend von Miravelles		29.11.1940
	41.9:15	1 Anhänger aus Nephrit	Amerika/Zentralamerika/Costa Rica/-/Hochland, Gegend von Miravelles		29.11.1940
	41.9:16	1 Anhänger aus Nephrit	Amerika/Zentralamerika/Costa Rica/-/Hochland, Gegend von Miravelles		29.11.1940
	41.9:17	1 Anhänger aus Nephrit	Amerika/Zentralamerika/Costa Rica/-/Hochland, Gegend von Miravelles		29.11.1940
	41.9:18	1 Anhänger aus Nephrit	Amerika/Zentralamerika/Costa Rica/-/Hochland, Gegend von Miravelles		29.11.1940

Please note that many designations in this list have been identified as faulty, outdated or as racist abuse since the inventories' original conception.

Bild	Inventarnummer	Objektbezeichnung	Herkunft	Ethnie	Eingangsdatum
					
	41.9:19	1 Anhänger aus Nephrit (Röhre)	Amerika/Zentralamerika/Costa Rica/-/Hochland, Gegend von Miravelles		29.11.1940
	41.9:20	1 Anhänger aus Nephrit	Amerika/Zentralamerika/Costa Rica/-/Hochland, Gegend von Miravelles		29.11.1940
	41.10:1	1 Körbchen	Amerika/Südamerika/Argentinien/Feuerland		11.3.1941
	41.12:1	1 Anhänger aus Nephrit (Figur)	Amerika/Zentralamerika/Costa Rica/-/Hochland, Gegend von Miravalles		29.11.1941
	41.12:2	1 kl. Anhänger aus Nephrit (Figur)	Amerika/Zentralamerika/Costa Rica/-/Hochland, Gegend von Miravalles		29.11.1941
	41.12:3	1 Anhänger aus Nephrit (menschliche Figur)	Amerika/Zentralamerika/Costa Rica/-/Hochland, Gegend von Miravalles		29.11.1941
	41.12:4	1 Anhänger aus Nephrit (Tierkopf)	Amerika/Zentralamerika/Costa Rica/-/Hochland, Gegend von Miravalles		29.11.1941
	41.12:5	1 Anhänger aus Nephrit	Amerika/Zentralamerika/Costa Rica/-/Hochland, Gegend von Miravalles		29.11.1941
	41.12:6	1 Anhänger aus Nephrit (Tierkopf ?)	Amerika/Zentralamerika/Costa Rica/-/Hochland, Gegend von Miravalles		29.11.1941
	41.12:7	1 Anhänger aus Nephrit (Vogelkopf)	Amerika/Zentralamerika/Costa Rica/-/Hochland, Gegend von Miravalles		29.11.1941
	41.12:8	1 kl. Anhänger aus Nephrit, verziert	Amerika/Zentralamerika/Costa Rica/-/Hochland, Gegend von Miravalles		29.11.1941
	41.12:9	1 Anhänger aus Stein (Figur)	Amerika/Zentralamerika/Costa Rica/-/Hochland,		29.11.1941

Please note that many designations in this list have been identified as racist abuse since the inventories' original conception.

Bild	Inventarnummer	Objektbezeichnung	Herkunft	Ethnie	Eingangsdatum
			Gegend von Miravalles		
	41.12:10	1 flacher länglicher Anhänger aus Stein, verziert (beschädigt)	Amerika/Zentralamerika/Costa Rica/-/Hochland, Gegend von Miravalles		29.11.1941
	41.12:11	1 Anhänger aus Nephrit, weiß marmoriert (beschädigt)	Amerika/Zentralamerika/Costa Rica/-/Hochland, Gegend von Miravalles		29.11.1941
	41.12:12	1 Anhänger aus Nephrit (beschädigt)	Amerika/Zentralamerika/Costa Rica/-/Hochland, Gegend von Miravalles		29.11.1941
	41.12:13	1 Anhänger aus Nephrit (beschädigt)	Amerika/Zentralamerika/Costa Rica/-/Hochland, Gegend von Miravalles		29.11.1941
	41.12:14	1 Anhänger aus Nephrit (beschädigt)	Amerika/Zentralamerika/Costa Rica/-/Hochland, Gegend von Miravalles		29.11.1941
	41.12:15	1 langer, dünner Anhänger aus Nephrit (beschädigt)	Amerika/Zentralamerika/Costa Rica/-/Hochland, Gegend von Miravalles		29.11.1941
	41.12:16	1 länglicher flacher Anhänger aus Nephrit	Amerika/Zentralamerika/--/Amerika/Zentralamerika/Costa Rica/-/Hochland, Gegend von Miravalles		29.11.1941
	41.12:17	1 Anhänger aus Nephrit	Amerika/Zentralamerika/Costa Rica/-/Hochland, Gegend von Miravalles		29.11.1941
	41.12:18	1 Anhänger aus Nephrit	Amerika/Zentralamerika/Costa Rica/-/Hochland, Gegend von Miravalles		29.11.1941
	41.12:19	1 Anhänger aus Nephrit	Amerika/Zentralamerika/Costa Rica/-/Hochland, Gegend von Miravalles		29.11.1941
	41.12:20	1 Anhänger aus Nephrit	Amerika/Zentralamerika/Costa Rica/-/Hochland, Gegend von Miravalles		29.11.1941

Please note that many designations in this list have been identified as faulty, outdated or as racist abuse since the inventories' original conception.

Bild	Inventarnummer	Objektbezeichnung	Herkunft	Ethnie	Eingangsdatum
					
	41.12:21	1 sehr kleiner Anhänger aus Nephrit	Amerika/Zentralamerika/Costa Rica/-/Hochland, Gegend von Miravalles		29.11.1941
	41.12:22	1 viereckiger Anhänger aus Nephrit, ornamentiert	Amerika/Zentralamerika/Costa Rica/-/Hochland, Gegend von Miravalles		29.11.1941
	41.12:23	1 kleine viereckige Platte aus Nephrit, ornamentiert	Amerika/Zentralamerika/Costa Rica/-/Hochland, Gegend von Miravalles		29.11.1941
	41.12:24	1 kleine viereckige Platte aus Nephrit, ornamentiert	Amerika/Zentralamerika/Costa Rica/-/Hochland, Gegend von Miravalles		29.11.1941
	41.12:25	1 Röhrenperle aus Nephrit	Amerika/Zentralamerika/Costa Rica/-/Hochland, Gegend von Miravalles		29.11.1941
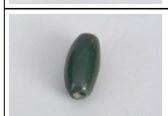	41.12:26	1 Röhrenperle aus Nephrit	Amerika/Zentralamerika/Costa Rica/-/Hochland, Gegend von Miravalles		29.11.1941
	41.12:27	1 Röhrenperle aus Nephrit	Amerika/Zentralamerika/Costa Rica/-/Hochland, Gegend von Miravalles		29.11.1941
	41.12:28	1 Perle aus Nephrit	Amerika/Zentralamerika/Costa Rica/-/Hochland, Gegend von Miravalles		29.11.1941
	41.12:29	1 Perle aus Nephrit	Amerika/Zentralamerika/Costa Rica/-/Hochland, Gegend von Miravalles		29.11.1941
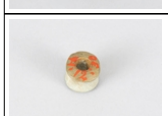	41.12:30	1 kl. Perle aus Nephrit	Amerika/Zentralamerika/Costa Rica/-/Hochland, Gegend von Miravalles		29.11.1941
	41.12:31	1 Perle aus Nephrit	Amerika/Zentralamerika/Costa Rica/-/Hochland, Gegend von Miravalles		29.11.1941

Please note that many designations in this list have been identified as faulty, outdated or as racist abuse since the inventories' original conception.

Bild	Inventarnummer	Objektbezeichnung	Herkunft	Ethnie	Eingangsdatum
					
	41.12:32	1 Perle aus Nephrit	Amerika/Zentralamerika/Costa Rica/-/Hochland, Gegend von Miravalles		29.11.1941
	41.12:33	1 Perle aus Nephrit	Amerika/Zentralamerika/Costa Rica/-/Hochland, Gegend von Miravalles		29.11.1941
	41.12:34	1 Lippenpflock aus Stein	Amerika/Zentralamerika/Costa Rica/-/Hochland, Gegend von Miravalles		29.11.1941
	41.12:35	1 Lippenpflock aus Ton (ornamentiert)	Amerika/Zentralamerika/Costa Rica/-/Hochland, Gegend von Miravalles		29.11.1941
	41.12:36	1 Lippenpflock aus Ton (ornamentiert)	Amerika/Zentralamerika/Costa Rica/-/Hochland, Gegend von Miravalles		29.11.1941
	41.12:37	1 runder Wirbelknochen	Amerika/Zentralamerika/Costa Rica/-/Hochland, Gegend von Miravalles		29.11.1941
	41.12:38	1 runder Wirbelknochen	Amerika/Zentralamerika/Costa Rica/-/Hochland, Gegend von Miravalles		29.11.1941
	41.20:1	1 Topf aus Ton (Frucht); Figurengefäß	Amerika/Südamerika/Ecuador/-/Südküste Ecuadors		2.7.1941
	41.20:2	1 kleine Trachtenfigur aus Holz: männliche Figur mit Poncho und Gitarre	Amerika/Südamerika/Ecuador/-/Südwestküste		2.7.1941
	41.20:3	1 kleine Trachtenfigur aus Holz: männliche Figur mit Poncho, Panflöte und Holzlast	Amerika/Südamerika/Ecuador/-/Südwestküste		2.7.1941
	41.20:4	1 kleine Trachtenfigur aus Holz, beschädigt: weibliche Figur mit Kopftuch und Tongefäss auf dem Rücken	Amerika/Südamerika/Ecuador/-/Südwestküste		2.7.1941
	41.20:5	1 kleine Trachtenfigur aus Holz: Frau mit Perlenschmuck und Traglast auf dem Rücken	Amerika/Südamerika/Ecuador/-/Südwestküste		2.7.1941
	41.27:1	1 Tonfigur; Henkelkrug in Tierform	Amerika/Südamerika/Ecuador		27.8.1941
	41.30:1	1 Tongefäß, glasiert; Steigbügelgefäß	Amerika/Südamerika/Brasilien		16.9.1941

Please note that racist designations in this list have been identified as faulty, outdated or as racist abuse since the inventories' original conception.

Bild	Inventarnummer	Objektbezeichnung	Herkunft	Ethnie	Eingangsdatum
	41.30:2	1 Fächer aus Palmblatt	Amerika/Zentralamerika/Panama		16.9.1941
	41.30:3	1 Kürbisschale, sehr fein verziert mit Ritzornamenten	Amerika/Südamerika		16.9.1941
	41.30:4	1 Kürbisschale mit Ritzornamenten	Amerika/Südamerika		16.9.1941
	41.30:5	1 Kürbisschale, bemalt	Amerika/Südamerika		16.9.1941
	41.30:6	1 Kürbisschale mit Ritzornamenten	Amerika/Südamerika		16.9.1941
	41.30:7	1 Kürbisschale mit Perleneinlage	Amerika/Südamerika		16.9.1941
	41.30:8	1 Kürbisschale mit Perleneinlage	Amerika/Südamerika		16.9.1941
	41.30:9	1 Kürbisschale, unverziert	Amerika/Südamerika		16.9.1941
	41.30:10	1 Hut aus Bast geflochten	Amerika/Südamerika		16.9.1941
	41.30:11	1 Korbschale aus Fruchtkernen	Amerika/Südamerika		16.9.1941
	41.30:12	Rosenkranz aus Holzperlen	Amerika/Südamerika/Bolivien		16.9.1941
	41.30:13	1 Rosenkranz aus Holzperlen	Amerika/Südamerika/Bolivien		16.9.1941
	41.30:14	Rosenkranz aus Fruchtkernen mit Anhänger aus Holz	Amerika/Südamerika/Bolivien		16.9.1941
	41.30:15	1 Etui mit Deckel, aus Bast geflochten, flach	Amerika/Südamerika/Bolivien		16.9.1941
	41.30:16	1 Etui mit Deckel aus Bast geflochten, zylindrisch	Amerika/Südamerika/Bolivien		16.9.1941
	42.2:1	Tonkopf (Topffragment)	Amerika/Karibische Inseln/Dominikanische Republik/-/Santo Domingo		10.2.1942
	42.2:2	Tonkopf (Topffragment)	Amerika/Karibische Inseln/Dominikanische Republik/-/Santo Domingo		10.2.1942
	42.2:3	Tonkopf (Topffragment)	Amerika/Karibische Inseln/Dominikanische Republik/-/Santo Domingo		10.2.1942
	42.2:4	Tonkopf (Topffragment)	Amerika/Karibische Inseln/Dominikanische Republik/-/Santo Domingo		10.2.1942
	42.2:5	Tonkopf (Topffragment)	Amerika/Karibische Inseln/Dominikanische Republik/-/Santo Domingo		10.2.1942

Please note that many designations in this list have been identified as faulty, outdated or as racist abuse since the inventories' original conception.

Bild	Inventarnummer	Objektbezeichnung	Herkunft	Ethnie	Eingangsdatum
	42.2:6	Tonkopf (Topffragment)	Amerika/Karibische Inseln/Dominikanische Republik/-/Santo Domingo		10.2.1942
	42.7:1	1 Bogen ohne Sehne	Amerika/Südamerika/Peru		21.3.1942
	42.7:2	1 Pfeil, beschädigt	Amerika/Südamerika/Peru		21.3.1942
	42.7:3	1 Pfeil, beschädigt	Amerika/Südamerika/Peru		21.3.1942
	42.7:4	1 Pfeil, beschädigt	Amerika/Südamerika/Peru		21.3.1942
	42.8:1	1 Tongefäß; Keramikgefäß	Amerika/Südamerika/Peru	<Amerika>/<Südamerika>/Nasca-Kultur	23.3.1942
	42.8:2	1 Tongefäß	Amerika/Südamerika/Peru/Südküste	<Amerika>/<Südamerika>/Nasca-Kultur	23.3.1942
	42.8:3	1 Tongefäß, stark beschädigt	Amerika/Südamerika/Peru	<Amerika>/<Südamerika>/Nasca-Kultur	23.3.1942
	42.8:4	1 Tongefäß, stark beschädigt	Amerika/Südamerika/Peru	<Amerika>/<Südamerika>/Nasca-Kultur	23.3.1942
	42.8:5	1 Tongefäß, stark beschädigt	Amerika/Südamerika/Peru	<Amerika>/<Südamerika>/Nasca-Kultur	23.3.1942
	42.8:6	1 Tongefäß, beschädigt; Keramikkännchen	Amerika/Südamerika/Peru	<Amerika>/<Südamerika>/Nasca-Kultur	23.3.1942
	42.8:7	1 Tonbecher	Amerika/Südamerika/Peru	<Amerika>/<Südamerika>/Nasca-Kultur	23.3.1942
	42.8:8	1 Tonbecher	Amerika/Südamerika/Peru	<Amerika>/<Südamerika>/Nasca-Kultur	23.3.1942
	42.8:9	1 Tonschale	Amerika/Südamerika/Peru	<Amerika>/<Südamerika>/Nasca-Kultur	23.3.1942
	42.8:10	1 Tonschale; Schale	Amerika/Südamerika/Peru	<Amerika>/<Südamerika>/Nasca-Kultur	23.3.1942
	42.8:11	1 Tonschale; Keramikschale	Amerika/Südamerika/Peru	<Amerika>/<Südamerika>/Nasca-Kultur	23.3.1942
	42.8:12	1 Tonschale, beschädigt; Schale	Amerika/Südamerika/Peru	<Amerika>/<Süda	23.3.1942

Please note that many designations in this list have been identified as faulty, outdated or as racist abuse since the inventories' original conception.

Bild	Inventarnummer	Objektbezeichnung	Herkunft	Ethnie	Eingangsdatum
				merika>/Nasca-Kultur	
	42.8:13	1 Tonflasche	Amerika/Südamerika/Peru	<Amerika>/<Südamerika>/Nasca-Kultur	23.3.1942
	42.8:14	1 Tonflasche; Doppelgefäß mit Steigbügelausguss, in Form eines sitzenden Mannes und einer Kugel	Amerika/Südamerika/Peru/Nordküste	<Amerika>/<Südamerika>/Chimú-Kultur	23.3.1942
	42.8:15	1 Tonflasche	Amerika/Südamerika/Peru	<Amerika>/<Südamerika>/Chimú-Kultur	23.3.1942
	42.8:16	1 Tonflasche	Amerika/Südamerika/Peru	<Amerika>/<Südamerika>/Chimú-Kultur	23.3.1942
	42.8:17	1 Tonflasche	Amerika/Südamerika/Peru	<Amerika>/<Südamerika>/Chimú-Kultur	23.3.1942
	42.8:18	1 Tonflasche	Amerika/Südamerika/Peru	<Amerika>/<Südamerika>/Chimú-Kultur	23.3.1942
	42.8:19	1 Tonflasche	Amerika/Südamerika/Peru	<Amerika>/<Südamerika>/Chimú-Kultur	23.3.1942
	42.8:20	1 Tonflasche	Amerika/Südamerika/Peru	<Amerika>/<Südamerika>/Chimú-Kultur	23.3.1942
	42.8:21	1 Tonflasche	Amerika/Südamerika/Peru	<Amerika>/<Südamerika>/Chimú-Kultur	23.3.1942
	42.8:22	1 Tonflasche, beschädigt	Amerika/Südamerika/Peru	<Amerika>/<Südamerika>/Chimú-Kultur	23.3.1942
	42.8:23	1 Tonflasche, beschädigt	Amerika/Südamerika/Peru	<Amerika>/<Südamerika>/Chimú-Kultur	23.3.1942
	42.8:24	1 Figurengefäß/1 Tonflasche, beschädigt; in Form einer sitzenden Menschenfigur mit Trageriemen am Kopf	Amerika/Südamerika/Peru/Nordküste/bei Trujillo		23.3.1942
	42.8:25	1 Tonflasche, beschädigt	Amerika/Südamerika/Peru	<Amerika>/<Südamerika>/Chimú-Kultur	23.3.1942
	42.8:26	1 Tongefäß	Amerika/Südamerika/Peru	<Amerika>/<Südamerika>/Chimú-	23.3.1942

Please note that many designations in this list have been identified as faulty, outdated or as racist abuse since the inventories originated.

Bild	Inventarnummer	Objektbezeichnung	Herkunft	Ethnie	Eingangsdatum
				Kultur	
	42.8:27	1 Tonbecher; Becher, Pokal	Amerika/Südamerika/Peru/Nordperu	<Amerika>/<Südamerika>/Chimú-Kultur	23.3.1942
	42.8:28	1 Tonkrug	Amerika/Südamerika/Argentinien		23.3.1942
	42.8:29	1 Tonkrug	Amerika/Südamerika/Argentinien		23.3.1942
	42.8:30	1 kleines Tongefäß	Amerika/Zentralamerika/Nicaragua		23.3.1942
	42.8:31	1 Gerät aus Konus-Schnecke (Trompete?)	Amerika/Südamerika/Peru		23.3.1942
	42.8:32	1 Mütze	Amerika/Südamerika/Peru		23.3.1942
	42.8:33	1 Keule, beflochten	Amerika/Südamerika/Brasilien	<Amerika>/<Südamerika>/Kayapo, Kayapó	23.3.1942
	42.8:34	1 Keule, beflochten	Amerika/Südamerika/Brasilien	<Amerika>/<Südamerika>/Kayapo, Kayapó	23.3.1942
	42.8:35	1 Keule, beflochten	Amerika/Südamerika/Brasilien	<Amerika>/<Südamerika>/Kayapo, Kayapó	23.3.1942
	42.8:36	1 Keule, beflochten	Amerika/Südamerika/Brasilien	<Amerika>/<Südamerika>/Kayapo, Kayapó	23.3.1942
	42.8:37	1 Speer, aus Holz, beflochten	Amerika/Südamerika/Brasilien	<Amerika>/<Südamerika>/Kayapo, Kayapó	23.3.1942
	42.8:38	1 Keule	Amerika/Südamerika/Argentinien/Provinz Chaco [?]		23.3.1942
	42.8:39	1 Bogen mit Sehne	Amerika/Südamerika/Brasilien		23.3.1942
	42.8:40	1 breites Paddel	Amerika/Südamerika/Brasilien/Amazonas/Ayapua		23.3.1942
	42.8:41	1 breites Paddel	Amerika/Südamerika/Brasilien/Amazonas/Rio Acara	<Amerika>/<Südamerika>/Turyuara (?)	23.3.1942
	42.8:42	1 breites Paddel	Amerika/Südamerika/Brasilien/-/Rio Negro		23.3.1942
	42.15:1	1 Schiffsmodell, beschädigt	Amerika/Nordamerika		9.4.1942
	42.17:1	1 menschliche Figur aus schwarzem Ton	Amerika/Südamerika/Kolumbien		26.1.1939
	42.17:2	[1 menschliche Figur aus schwarzem Ton]	Amerika/Südamerika/Kolumbien		26.1.1939
	42.17:3	[1 tierische Figur aus schwarzem Ton]	Amerika/Südamerika/Kolumbien		26.1.1939
	42.17:4	[1 tierische Figur aus schwarzem Ton]	Amerika/Südamerika/Kolumbien		26.1.1939

Please note that many designations in this list have been identified as faulty, outdated or as racist abuse since the inventories' original conception.

Bild	Inventarnummer	Objektbezeichnung	Herkunft	Ethnie	Eingangsdatum
	42.17:5	[1 tierische Figur aus schwarzem Ton]	Amerika/Südamerika/Kolumbien		26.1.1939
	42.17:6	[1 Gefäß aus schwarzem Ton]	Amerika/Südamerika/Kolumbien		26.1.1939
	42.17:7	[1 Gefäß mit Gesicht aus schw. Ton]	Amerika/Südamerika/Kolumbien		26.1.1939
	42.17:8	[1 Kumme a/schwarzem Ton]	Amerika/Südamerika/Kolumbien		26.1.1939
	42.17:9	[1 Haut-Relief a/schwarz Ton]	Amerika/Südamerika/Kolumbien		26.1.1939
	42.17:10	[1 Gerät (Webeschiffchen?) aus schwarzem Ton]	Amerika/Südamerika/Kolumbien		26.1.1939
	42.18:1	1 Anzahl (51) Pfeil-und Speerspitzen aus Stein	Amerika/Nordamerika/USA/Texas		24.1.1939
	42.18:2	1 Angelhaken aus Stein	Amerika/Nordamerika/USA/Texas		24.1.1939
	42.18:3	1 Schaber	Amerika/Nordamerika/USA/Texas		24.1.1939
	42.18:4	1 kleines Gerät aus Eisen, zerbrochen	Amerika/Nordamerika/USA/Texas		24.1.1939
	42.18:5	1 kleines Gerät aus Eisen, zerbrochen	Amerika/Nordamerika/USA/Texas		24.1.1939
	42.20:1	1 kleine Figur (Adler) aus vergoldetem Kupfer	Amerika/Zentralamerika/Costa Rica/-/Hochland		14.4.1942
	42.21:1	1 Anzahl (4 Stücke) Erdpech (Chapote-chapupo)	Amerika/Zentralamerika/Guatemala/Baja Verapaz/Rabinal		19.5.1942
	42.24:1	[1 gefl. Band in Arbeit (Flechtprobe)]	Amerika/Südamerika/Peru/-/Ucayali		[15. August 1942]
	42.24:2	[1 Webnadel a/Holz]	Amerika/Südamerika/Peru/-/Ucayali	<Amerika>/<Südamerika>/Campa, Asháninka	[15. August 1942]
	42.24:3	[1 Webnadel a/Holz, schwarz m/Durchbruchschnitzerei]	Amerika/Südamerika/Peru/-/Ucayali	<Amerika>/<Südamerika>/Campa, Asháninka	[15. August 1942]
	42.24:4	[1 dolchförm. Gerät aus dunklem Palmholz]	Amerika/Südamerika/Peru/-/Ucayali	<Amerika>/<Südamerika>/Campa, Asháninka	[15. August 1942]
	42.24:5	[1 Klobenspitze für Holzpfeil, mit Mittelzapfen]	Amerika/Südamerika/Peru/Ucayali/Rio Tambo	<Amerika>/<Südamerika>/Campa, Asháninka	[15. August 1942]
	42.24:6	[1 Ponchohemd a/ Baumwollstoff mit aufgemalten feinen Ziermustern]	Amerika/Südamerika/Peru/-/Ucayali		[15. August 1942]
	42.24:7	[1 Armband mit Perlenmosaik]	Amerika/Südamerika/Peru/Ucayali/Rio Tambo		[15. August 1942]
	42.24:8	[1 Armband mit Perlenmosaik]	Amerika/Südamerika/Peru/-/Ucayali	<Amerika>/<Südamerika>/Campa, Asháninka	[15. August 1942]
	42.24:9	[1 Armband mit Perlenmosaik]	Amerika/Südamerika/Peru/Ucayali/Rio Tambo	<Amerika>/<Süda	[15. August 1942]

Please note that many designations in this list have been identified as faulty, outdated or as misstatements since the inventories' original conception.

Bild	Inventarnummer	Objektbezeichnung	Herkunft	Ethnie	Eingangsdatum
				merika>/Campa, Asháninka	
	42.24:10	[1 Armband mit Perlenmosaik (in Arbeit)]	Amerika/Südamerika/Peru/-/Ucayali		[15. August 1942]
	42.24:11	[breite Schärpe a/weißen u. schw. runden Früchten]	Amerika/Südamerika/Peru/-/Ucayali		[15. August 1942]
	42.24:12	[1 Rasselgehänge: größere, dreieckige Schellenfrüchte hängen je einzelnd an kurzen Ketten a/schw. Fruchtperlen]	Amerika/Südamerika/Peru/-/Ucayali		[15. August 1942]
	42.24:13	[1 Ponchohemd a/Baumwollstoff m/eingewebten Längsstreifenmustern]	Amerika/Südamerika/Peru/-/Ucayali		[15. August 1942]
	42.24:14	[1 gefl. Kopfreifen a/Rohr m. blauer Arafeder]	Amerika/Südamerika/Peru/-/Ucayali		[15. August 1942]
	42.24:15	[1 Fächer a/blauen u. roten Arafedern]	Amerika/Südamerika/Peru/-/Ucayali		[15. August 1942]
	42.24:16	[1 Frauenschlüpfrock a/Baumwollstoff, m/eingewebten schwarzen Streifenmustern u. aufgemalten schw. u. gelb. Mustern]	Amerika/Südamerika/Peru/-/Ucayali		[15. August 1942]
	42.24:17	[1 Tasche a/Baumwollstoff mit roten und schwarzen eingew. Streifen u. aufgemalten feinen schwarzen Linienmustern]	Amerika/Südamerika/Peru/-/Ucayali		[15. August 1942]
	42.24:18	[1 Halsgehänge: Ketten a/gelb-braunen Früchtchen, z.T. zerrissen]	Amerika/Südamerika/Peru/-/Ucayali		[15. August 1942]
	42.24:19	[1 Halsgehänge: Ketten a/roten Früchten m/schw. Fleck, z.T. zerrissen]	Amerika/Südamerika/Peru/-/Ucayali		[15. August 1942]
	42.24:20	[1 breiter Gürtel aus rot gefärbtem Baumwollstoff mit eingewebt. schw. Streifenmustern. An der Unterkante dichtes Gehänge schmaler Knochenplatten, die auf der Oberseite durch Ritzmuster verziert sind]	Amerika/Südamerika/Peru/-/Ucayali		[15. August 1942]
	42.24:21	[1 Brustschnur: Kurze Kettchen aus weißen Glasperlen mit je einer dreieckigen Frucht am Ende sind paarweise dicht nebeneinander an langer Ringschnur aufgereiht]	Amerika/Südamerika/Peru/-/Ucayali		[15. August 1942]
	42.24:22	[1 Kindertragband a/Baumwollgeflecht, m/lang. Schweifgehänge a/gelben u. grünen Papageienfedern]	Amerika/Südamerika/Peru/Ucayali/Rio Tambo	<Amerika>/<Südamerika>/Campa, Asháninka	[15. August 1942]
	42.24:23	[1 Kopfreifen: feingefl. Rohrstreifen m/gemusterter Fadendurchflechtung]	Amerika/Südamerika/Peru/-/Ucayali		[15. August 1942]
	42.24:24	[1 Schärpe: aus weißen und schw. Früchten gemustert gearbeitet, m/	Amerika/Südamerika/Peru/-/Ucayali		[15. August 1942]

Please note that any description in this list have been identified as faulty, outdated or as racist abuse since the inventories´ original conception.

Bild	Inventarnummer	Objektbezeichnung	Herkunft	Ethnie	Eingangsdatum
		eingeschalteten roten Fruchtstreifen]			
	42.24:25	[1 schmaler Gürtel a/brauenem Baumwollstoff; an der Unterkante Kettchen m. schw. glänzenden kl. Früchten und je 1 größeren brauenen Endfrucht]	Amerika/Südamerika/Peru/-/Ucayali		[15. August 1942]
	42.24:26	[1 Halskette a/Affenzähnen, m. je 1 zwischengeschalteten dunkelblauen Glasperle]	Amerika/Südamerika/Peru/-/Ucayali		[15. August 1942]
	42.24:27	[1 Armband (?). Schmales graues Gurtband, m/2 übereinanderliegenden Reihen Zähnchen auf der Außenseite besetzt.]	Amerika/Südamerika/Peru/-/Ucayali		[15. August 1942]
	42.24:28	[[1 Armband(?). Band m/schwarz. Musterung; 1 Reihe Zähnchen]. Band m/schwarz. Musterung; 1 Reihe Zähnchen]	Amerika/Südamerika/Peru/-/Ucayali		[15. August 1942]
	42.24:29	[1 Armband(?). Band m/roter Musterung; 1 Reihe Zähnchen.]	Amerika/Südamerika/Peru/-/Ucayali		[15. August 1942]
	42.24:30	[1 kl. Farbbehälter a/Bambusblatt, m. Blattkappe. Inhalt: rote Farbe]	Amerika/Südamerika/Peru/-/Ucayali		[15. August 1942]
	42.24:31	[1 Lippenschmuck a/Holz, beiderseits m/Ritzverzierungen.]	Amerika/Südamerika/Peru/-/Ucayali		[15. August 1942]
	42.24:32	[1 Lippenschmuck a/Metall, unverziert]	Amerika/Südamerika/Peru/-/Ucayali		[15. August 1942]
	42.24:33	[1 Einseitiger Stäbchenkamm; 2 Querleisten gemustert überflochten, Schmuckplatte dazwischen gemustert durchflochten]	Amerika/Südamerika/Peru/Ucayali/Rio Tambo		[15. August 1942]
	42.24:34	[1 Einseitiger Stäbchenkamm; 2 Querleisten gemustert überflochten, Schmuckplatte nicht durchflochten]	Amerika/Südamerika/Peru/-/Ucayali		[15. August 1942]
	42.24:35	[1 einseitiger Stäbchenkamm; schmale Zierplatte m/feiner schw/weiß. gemusterter Durchflechtung, die oben herausragenden Stäbchenenden sind in Zierform geschnitten]	Amerika/Südamerika/Peru/Ucayali/Rio Tambo		[15. August 1942]
	42.24:36	[1 Trommel, beiderseits m/Rohleder bespannt]	Amerika/Südamerika/Peru/Ucayali/Rio Tambo		[15. August 1942]
	42.24:37	[1 Rohrflöte (Längsflöte), mit 5 Grifflöchern oben, 1 unten in der Mitte]	Amerika/Südamerika/Peru/Ucayali/Rio Tambo	<Amerika>/<Südamerika>/Campa, Asháninka	[15. August 1942]
	42.24:38	[1 Knochenflöte, schlank mit 6 Grifflöchern]	Amerika/Südamerika/Peru/-/Ucayali		[15. August 1942]

Please note that many designations in this list have been identified as faulty, outdated or as racist abuse since the inventories' original conception.

Bild	Inventarnummer	Objektbezeichnung	Herkunft	Ethnie	Eingangsdatum
	42.24:39	[1 Panpfeife aus 6 dünnen Rohrpfeifen]	Amerika/Südamerika/Peru/-/Ucayali		[15. August 1942]
	42.24:40	[1 Anhänger m/2 Jaguar-Eckzähnen]	Amerika/Südamerika/Peru/-/Ucayali		[15. August 1942]
	42.24:41	[1 Anhänger m/Fruchtkettchen und 2 Tierunterkieferhälften]	Amerika/Südamerika/Peru/Ucayali/Rio Tambo/(Indio Piro ?)	<Amerika>/<Südamerika>/Campa, Asháninka	[15. August 1942]
	42.24:42	[1 Anhänger m/2 Muschelschalen]	Amerika/Südamerika/Peru/-/Ucayali		[15. August 1942]
	42.24:43	[1 Anhänger m/hellbraunen Früchtchen]	Amerika/Südamerika/Peru/Ucayali/Rio Tambo/(Indio Piro ?)	<Amerika>/<Südamerika>/Campa, Asháninka	[15. August 1942]
	42.24:44	[1 Anhänger m/Fruchtkettchen]	Amerika/Südamerika/Peru/Ucayali/Rio Tambo	<Amerika>/<Südamerika>/Campa, Asháninka	[15. August 1942]
	42.24:45	[1 Tontopf, m/rot.u.schw. Linienmustern bemalt u. m/eingeritzten Linien]	Amerika/Südamerika/Peru/-/Ucayali		[15. August 1942]
	42.24:46	[1 weit off. Tonschale, m./schw. Linienmustern bemalt u. mit eingeritzten Linien (zerbrochen)]	Amerika/Südamerika/Peru/-/Ucayali		[15. August 1942]
	42.24:47	[1 kl. Tontöpfchen, m/breit. rot. Band um Hals und schw. u. rot. Linienmustern]	Amerika/Südamerika/Peru/-/Ucayali		[15. August 1942]
	42.24:48	[1 Spielnäpfchen a/ton, m/schw. Linienmustern u. Ritzlinien]	Amerika/Südamerika/Peru/-/Ucayali		[15. August 1942]
	42.24:49	[1 Schildkrötenpanzer a/Ton, grau-gelb, m.schw. Linienmustern u. rot. Verzierung]	Amerika/Südamerika/Peru/-/Ucayali		[15. August 1942]
	42.24:50	[1 Blasrohr. Am Mundstück 2 Zähne (zerbrochen)]	Amerika/Südamerika/Peru/-/Ucayali		[15. August 1942]
	42.24:51	[1 Kruckenruder (Krucke besch.) Naturfarben m/eingeritzten, dunkelgefärbten Mustern auf beiden Flächen]	Amerika/Südamerika/Peru/-/Ucayali		[15. August 1942]
	42.24:52	[1 lange Flachkeule a/dunklem Holz m/hellen Schneiden. Ritzmusterverzierung]	Amerika/Südamerika/Peru/-/Ucayali		[15. August 1942]
	42.24:53	[1 lange Flachkeule aus dunklem Holz, m/Ritzmustern]	Amerika/Südamerika/Peru/-/Ucayali		[15. August 1942]
	42.24:54	[1 großer flacher Bogen aus schw. Palmholz]	Amerika/Südamerika/Peru/-/Ucayali		[15. August 1942]
	42.24:55	[1 Schultertuch der Frauen aus gestreift gew. Baumwollstoff, m. aufgemalten schw. Streifenmustern u. gelber Verzierung]	Amerika/Südamerika/Peru/-/Ucayali		[15. August 1942]
	42.24:56	[1 Messer an Tragschnur. Zum Zerschneiden der Kopfhaut]	Amerika/Südamerika/Peru/-/Ucayali	<Amerika>/<Südamerika>/Chama,	[15. August 1942]

Please note that many designations in this list have been identified as faulty, outdated or as racist abuse since the inventions original conception.

Bild	Inventarnummer	Objektbezeichnung	Herkunft	Ethnie	Eingangsdatum
				Tchama, Cocama	
	42.24:57	[1 gr. hölz. Tabakpfeife, rund, m. Ritzmusterung und Affenknochen als Saugrohr]	Amerika/Südamerika/Peru/-/Ucayali		[15. August 1942]
	42.24:58	[1 Kopf einer kl. Tabakpfeife a/rot.Holz, längl. m/Ritzmusterung]	Amerika/Südamerika/Peru/-/Ucayali		[15. August 1942]
	42.24:59	[1 kl. brotförm. Holzschnitzerei]	Amerika/Südamerika/Peru/-/Ucayali		[15. August 1942]
	42.24:60	[1 Armband m/einer Reihe Affenzähnchen]	Amerika/Südamerika/Peru/-/Ucayali		[15. August 1942]
	42.24:61	[1 Armband m/einer Reihe Affenzähnchen]	Amerika/Südamerika/Peru/-/Ucayali		[15. August 1942]
	42.24:62	[1 Köcher, f. Blasrohrgiftpfeile, a/Bambusrohr, m/Pfeilen gefüllt. Mit Fruchtbehälter für Baumwolle u. 2 Piranhagebissen als Messer]	Amerika/Südamerika/Peru/-/Ucayali		[15. August 1942]
	42.24:63	[1 Lanze m/Eisenspitze]	Amerika/Südamerika/Peru/-/Ucayali		[15. August 1942]
	42.24:64	[1 Fischspeer m/2 Widerhakenspitzen, unbefiedert]	Amerika/Südamerika/Peru/-/Ucayali		[15. August 1942]
	42.24:65	[1 Pfeil, gefiedert.Holzspitze m/3 Widerhakenreihen]	Amerika/Südamerika/Peru/-/Ucayali		[15. August 1942]
	42.24:66	[1 Pfeil, gefiedert, Flache Holzspitze m/2 Widerhakenreihen]	Amerika/Südamerika/Peru/-/Ucayali		[15. August 1942]
	42.24:67	[1 Pfeil, gefiedert.3kantige, rotbraune Holzspitze m/3 Widerhakenreihen]	Amerika/Südamerika/Peru/-/Ucayali		[15. August 1942]
	42.24:68	[1 Pfeil, gefiedert, kurz. Holzspitze m/Reihe v. 3 Widerhaken.]	Amerika/Südamerika/Peru/-/Ucayali		[15. August 1942]
	42.24:69	[1 Pfeil, gefiedert, kurz.schlanke Holzspitze m/1 Widerhakenreihe (3 Haken)]	Amerika/Südamerika/Peru/-/Ucayali		[15. August 1942]
	42.24:70	[1 Pfeil, gefiedert, kurz. Holzspitze m/1 Widerhakenreihe (4 Haken)]	Amerika/Südamerika/Peru/-/Ucayali		[15. August 1942]
	42.24:71	[1 Pfeil, gefiedert, länger. Holzspitze m/1 Widerhakenreihe (3 Haken)]	Amerika/Südamerika/Peru/-/Ucayali		[15. August 1942]
	42.24:72	[1 Pfeil, gefiedert, länger. Holzspitze m/1 Widerhakenreihe (4 Haken)]	Amerika/Südamerika/Peru/-/Ucayali		[15. August 1942]
	42.24:73	[1 Pfeil, gefiedert, länger. Holzspitze m/1 Widerhakenreihe (4 Haken), Widerhakenreihe dicht an der Spitze]	Amerika/Südamerika/Peru/-/Ucayali		[15. August 1942]
	42.24:74	[1 Pfeil, gefied., mittellang.3kantige Holzspitze m/1 Widerhakenreihe (6 Haken)]	Amerika/Südamerika/Peru/-/Ucayali		[15. August 1942]

Please note that many designations in this list have been identified as faulty, outdated or as racist abuse since the inventories' original conception.

Bild	Inventarnummer	Objektbezeichnung	Herkunft	Ethnie	Eingangsdatum
	42.24:75	[1 Pfeil, gefied., mittellang.3kantige Holzspitze m/1 Widerhakenreihe (5 Haken)]	Amerika/Südamerika/Peru/-/Ucayali		[15. August 1942]
	42.24:76	[1 Pfeil, gefied. mittellang. Holzspitze m/1 Widerhakenreihe (7 Haken)]	Amerika/Südamerika/Peru/-/Ucayali		[15. August 1942]
	42.24:77	[1 Pfeil, gefied. mittellang.Holzspitze m/1 Widerhakenreihe (5 Haken)]	Amerika/Südamerika/Peru/-/Ucayali		[15. August 1942]
	42.24:78	[1 Pfeil, gefied. mittellang.Holzspitze m/1 Widerhakenreihe (5 Haken)]	Amerika/Südamerika/Peru/-/Ucayali		[15. August 1942]
	42.24:79	[1 Pfeil, gefied. mittellang.Holzspitze m/1 Widerhakenreihe (3 Haken)]	Amerika/Südamerika/Peru/-/Ucayali		[15. August 1942]
	42.24:80	[1 Pfeil, gefied. mittellang.Holzspitze m/1 Widerhakenreihe (3 Haken)]	Amerika/Südamerika/Peru/-/Ucayali		[15. August 1942]
	42.24:81	[1 Pfeil, gefied. mittellang.Holzspitze m/1 Widerhakenreihe (3 Haken)]	Amerika/Südamerika/Peru/-/Ucayali		[15. August 1942]
	42.24:82	[1 Pfeil, gefied. mittellang.Holzspitze m/1 Widerhakenreihe (3 Haken)]	Amerika/Südamerika/Peru/-/Ucayali		[15. August 1942]
	42.24:83	[1 Pfeil, gefied. lang.Holzspitze mit 1 Widerhakenreihe (3 Haken)]	Amerika/Südamerika/Peru/-/Ucayali		[15. August 1942]
	42.24:84	[1 Pfeil, gefied. lang.Holzspitze mit 1 Widerhakenreihe (4 Haken)]	Amerika/Südamerika/Peru/-/Ucayali		[15. August 1942]
	42.24:85	[1 Anz.Reste eines gefied. Pfeiles, sehr lang. Dunkelbraune Holzspitze m/1 Widerhakenreihe (4 Haken)]	Amerika/Südamerika/Peru/-/Ucayali		[15. August 1942]
	42.24:86	[1 Pfeil, gefied.,lang.Rotbraune Holzspitze m/1 Widerhakenreihe (7 Haken)]	Amerika/Südamerika/Peru/-/Ucayali		[15. August 1942]
	42.24:87	[1 Pfeil, gefied., mittellang.Helle Holzspitze m/1 Widerhakenreihe (9 Haken)]	Amerika/Südamerika/Peru/-/Ucayali		[15. August 1942]
	42.24:88	[1 Pfeil, gefied.halblang. Helle Holzspitze m/1 Widerhakenreihe (8 Haken)]	Amerika/Südamerika/Peru/-/Ucayali		[15. August 1942]
	42.24:89	[1 Pfeil, gefied.halblang. Helle Holzspitze m/1 Widerhakenreihe (6 Haken)]	Amerika/Südamerika/Peru/-/Ucayali		[15. August 1942]
	42.24:90	[1 Pfeil, kurz. Fiederung verloren gegangen. Kurze Holzspitze m/1 Widerhaken]	Amerika/Südamerika/Peru/-/Ucayali		[15. August 1942]
	42.24:91	[1 Pfeil,gefied.. Helle Holzspitze, Kloben m/Mitteldorn]	Amerika/Südamerika/Peru/-/Ucayali		[15. August 1942]
	42.24:92	[1 Pfeil, gefied. Dunkle Holzspitze Kloben m/kurzem Mitteldorn]	Amerika/Südamerika/Peru/-/Ucayali		[15. August 1942]
	42.24:93	[1 Pfeil, gefied. Mit langer, schmaler Bambusmesserspitze. Rötliche	Amerika/Südamerika/Peru/-/Ucayali		[15. August 1942]

Please note that many designations in this list have been identified as faulty, outdated or as racist abuse since the inventories' original conception.

Bild	Inventarnummer	Objektbezeichnung	Herkunft	Ethnie	Eingangsdatum
		Zierbemalung am unteren Schaftteil.]			
	42.24:94	[1 Pfeil, gef. Kürzere schmale Bambusmesserspitze. 2 schmale Fadenwicklungen unterhalb des Spitzeneinsatzes. Gelbrote Bemalung am mittleren Schaftteil]	Amerika/Südamerika/Peru/-/Ucayali		[15. August 1942]
	42.24:95	[1 Pfeil, gefied., Bambusmesserspitze m/rotbemalter Ansatzwicklung. Vorschaft und Holzspitze m/3 Widerhakenreihen. Mittelteil des Schaftes gelbrot bemalt. 1 schmale Fadenbindungbunterhalb des Spitzeneinsatzes]	Amerika/Südamerika/Peru/-/Ucayali		[15. August 1942]
	42.24:96	[1 Pfeil, gefied., Bambusmesserspitze m/2facher Ansatzwicklung. Kurzer Vorschaft]	Amerika/Südamerika/Peru/-/Ucayali		[15. August 1942]
	42.24:97	[1 Pfeil, gefied. Lange, breite Bambusmesserspitze m/ vielfach gekreuzter Ansatwicklung. 4kantiger schwarzer Vorschaft.]	Amerika/Südamerika/Peru/-/Ucayali		[15. August 1942]
	42.24:98	[1 Pfeil, gefied. mit 1-seitig ziermäßig gezähnter Holzspitze, auf die eine kleine Pfeifnuß gesteckt ist]	Amerika/Südamerika/Peru/-/Ucayali		[15. August 1942]
	42.24:99	[1 Pfeil, Fiederung Verloren gegangen.(siehe Objektbezeichnung)]	Amerika/Südamerika/Peru/-/Ucayali		[15. August 1942]
	42.24:100	[1 Pfeil, [siehe Objektgeschichte]]	Amerika/Südamerika/Peru/-/Ucayali		[15. August 1942]
	42.24:101	[1 Pfeil, [siehe Objektgeschichte]]	Amerika/Südamerika/Peru/-/Ucayali		[15. August 1942]
	42.24:102	[1 Pfeil, ähnlich Nr. 99, siehe Objektgeschichte]	Amerika/Südamerika/Peru/-/Ucayali		[15. August 1942]
	42.24:103	[1 Pfeil, ähnlich Nr. 99, siehe Objektgeschichte]	Amerika/Südamerika/Peru/-/Ucayali		[15. August 1942]
	42.24:104	[1 Pfeil, ähnlich Nr. 99, siehe Objektgeschichte]	Amerika/Südamerika/Peru/-/Ucayali		[15. August 1942]
	42.24:105	[1 Pfeil m/langer Fiederung. Eisenspitze direkt in Rohrschaft eingesetzt.]	Amerika/Südamerika/Peru/-/Ucayali		[15. August 1942]
	42.24:106	[1 Pfeil, Fiederung verloren gegangen, siehe Objektbezeichnung]	Amerika/Südamerika/Peru/-/Ucayali		[15. August 1942]
	42.24:107	[1 Pfeil, Fiederung verloren gegangen, siehe Objektbezeichnung]	Amerika/Südamerika/Peru/-/Ucayali		[15. August 1942]
	42.24:108	[1 Pfeil, Fiederung verloren gegangen, siehe Objektbezeichnung]	Amerika/Südamerika/Peru/-/Ucayali		[15. August 1942]
	42.24:109	[1 Pfeil wie 101, noch unfertig, abweichende Bemalung des Schaftes	Amerika/Südamerika/Peru/-/Ucayali		[15. August 1942]

Please note that many designations in this list have been identified as faulty, outdated or as racist abuse since the inventories' original conception.

Bild	Inventarnummer	Objektbezeichnung	Herkunft	Ethnie	Eingangsdatum
		[siehe Objektbezeichnung]]			
	42.24:110	[1 Pfeil wie 101, noch unfertig, abweichende Bemalung des Schaftes [siehe Objektbezeichnung]]	Amerika/Südamerika/Peru/-/Ucayali		[15. August 1942]
	42.24:111	[1 Pfeil wie 101, noch unfertig, abweichende Bemalung des Schaftes [siehe Objektbezeichnung]]	Amerika/Südamerika/Peru/-/Ucayali		[15. August 1942]
	42.24:112	[1 Pfeil wie 101, noch unfertig, abweichende Bemalung des Schaftes [siehe Objektbezeichnung]]	Amerika/Südamerika/Peru/-/Ucayali		[15. August 1942]
	42.24:113	[1 Pfeil wie 101, noch unfertig, abweichende Bemalung des Schaftes [siehe Objektbezeichnung]]	Amerika/Südamerika/Peru/-/Ucayali		[15. August 1942]
	42.24:114	[1 Pfeil wie 101, noch unfertig, abweichende Bemalung des Schaftes [siehe Objektbezeichnung]]	Amerika/Südamerika/Peru/-/Ucayali		[15. August 1942]
	42.24:115	[1 Bogen a/Palmholz, flach. Sehne fehlt.]	Amerika/Südamerika/Peru/-/Ucayali		[15. August 1942]
	42.24:116	[1 Bogen, lang, mit halbkreisförmigen Querschnitt. Mit Bastfadenumwicklung. Sehne vorhanden.]	Amerika/Südamerika/Peru/-/Ucayali		[15. August 1942]
	42.24:117	[1 Bogen aus braunem Holz, lang, mit halbkreisförmigen Querschnitt. Keine Umwicklung Sehne fehlt.]	Amerika/Südamerika/Peru/-/Ucayali		[15. August 1942]
	42.24:118	[1 Kokosnuß m/Ritzzeichnung]	Amerika/Südamerika/Peru/-/Ucayali		[15. August 1942]
	42.24:119	[1 Pfeil m/dunkler Holzspitze, Rohrschaft, 5 Widerhaken.]	Amerika/Südamerika/Peru/-/Ucayali		[15. August 1942]
	42.24:120	[1 Vogelpfeil m/Holzknopf.]	Amerika/Südamerika/Peru/-/Ucayali		[15. August 1942]
	42.25:1	[1 Henkelgefäß, rot bemalt (Stelzvogel)]	Amerika/Südamerika		[15. August 1942]
	42.25:2	[1 Gefäß a/Ton, gemustert bemalt]	Amerika/Südamerika		[15. August 1942]
	42.25:3	[1 Tongefäß m/Bügelhenkel und Doppelausguß]	Amerika/Südamerika		[15. August 1942]
	42.25:4	[1 Doppelgefäß m/Bügelhenkel]	Amerika/Südamerika		[15. August 1942]
	42.25:5	[1 Tongefäß m/Bügelhenkel, in Affenform (Fälschung)]	Amerika/Südamerika/-/-/Peru		[15. August 1942]
	42.25:6	[1 Gefäß m/Gesicht (Doppelgesicht?) (Fälschung)]	Amerika/Südamerika/-/-/Peru		[15. August 1942]
	42.26:1	[1 Armband a/braunem Spitzsamen und hellbl. Perlen]	Amerika/Karibische Inseln/Haiti		[15. August 1942]
	42.26:2	[1 Fächer mit Stiel aus Palmblattstreifen]	Amerika/Karibische Inseln/Haiti		[15. August 1942]
	42.26:3	[1 Klapper (Flaschenkürbis mit Perlennetz	Amerika/Karibische Inseln/Haiti		[15. August 1942]

Please note that many designations of this list have been identified as faulty, outdated or as racist abuse since the inventories´ original conception.

Bild	Inventarnummer	Objektbezeichnung	Herkunft	Ethnie	Eingangsdatum
		überdeckt)]			
	42.26:4	[1 Bambusbehälter, schlank, unverziert]	Amerika/Südamerika		[15. August 1942]
	42.26:5	[1 Bambusbehälter, schlank, unverziert]	Amerika/Südamerika		[15. August 1942]
	42.26:6	[1 rote Tonflasche]	Amerika/Südamerika		[15. August 1942]
	42.26:7	[1 rote Tonflasche, klein]	Amerika/Südamerika		[15. August 1942]
	42.34:1	1 gewebte Tasche, bunt mit Fransen	Amerika/Südamerika/Bolivien		3.12.1942
	43.2:1	1 Jadeitperle	Amerika/Zentralamerika/-/Alta Verapaz, Alta-Vera-Paz	<Amerika>/<Mittelamerika>/Maya	15.2.1943
	43.2:2	1 Jadeitperle	Amerika/Zentralamerika/-/Alta Verapaz, Alta-Vera-Paz	<Amerika>/<Mittelamerika>/Maya	15.2.1943
	43.2:3	1 Jadeitperle	Amerika/Zentralamerika/-/Alta Verapaz, Alta-Vera-Paz	<Amerika>/<Mittelamerika>/Maya	15.2.1943
	43.2:4	1 Jadeitperle	Amerika/Zentralamerika/-/Alta Verapaz, Alta-Vera-Paz	<Amerika>/<Mittelamerika>/Maya	15.2.1943
	43.3:1	1 Steinbeilklinge	Amerika/Südamerika/Venezuela/-/Barlovento		16.3.1943
	43.3:2	1 Steinbeilklinge	Amerika/Südamerika/Venezuela/-/Barlovento		16.3.1943
	43.3:3	1 Steinbeilklinge	Amerika/Südamerika/Venezuela/-/Barlovento		16.3.1943
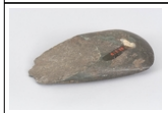	43.3:4	1 Steinbeilklinge, beschädigt	Amerika/Südamerika/Venezuela/-/Barlovento		16.3.1943
	43.3:5	1 Steinbeilklinge, beschädigt	Amerika/Südamerika/Venezuela/-/Barlovento		16.3.1943
	43.3:6	1 Steinbeilklinge, beschädigt	Amerika/Südamerika/Venezuela/-/Barlovento		16.3.1943
	43.3:7	1 Steinbeilklinge, beschädigt	Amerika/Südamerika/Venezuela/-/Barlovento		16.3.1943

Please note that many designations in this list have been identified as faulty, outdated or a racist abuse since the inventories' original conception.

Bild	Inventarnummer	Objektbezeichnung	Herkunft	Ethnie	Eingangsdatum
	43.3:8	1 Steinbeilklinge, beschädigt	Amerika/Südamerika/Venezuela/-/südl. Arauca		16.3.1943
	43.3:9	1 Schleifstein	Amerika/Südamerika/Venezuela/-/z.T. aus den Médanos		16.3.1943
	43.3:10	1 Schleifstein	Amerika/Südamerika/Venezuela/-/z.T. aus den Médanos		16.3.1943
	43.3:11	1 Schleifstein	Amerika/Südamerika/Venezuela/-/z.T. aus den Médanos		16.3.1943
	43.3:12	1 Schleifstein	Amerika/Südamerika/Venezuela/-/z.T. aus den Médanos		16.3.1943
	43.3:13	1 Schleifstein	Amerika/Südamerika/Venezuela/-/z.T. aus den Médanos		16.3.1943
	43.3:14	1 Schleifstein	Amerika/Südamerika/Venezuela/-/z.T. aus den Médanos		16.3.1943
	43.3:15	1 Schleifstein	Amerika/Südamerika/Venezuela/-/z.T. aus den Médanos		16.3.1943
	43.3:16	1 Stück Gestein (Blitzschlag)	Amerika/Südamerika/Venezuela/-/südl. vom Orinoco		16.3.1943
	43.3:17	1 Stück Gestein (Blitzschlag)	Amerika/Südamerika/Venezuela/-/südl. vom Orinoco		16.3.1943
	43.3:18	1 Anzahl Tonscherben (57)	Amerika/Südamerika/Venezuela/-/Tacarigua-See		16.3.1943
	43.3:19	1 Anzahl Tonscherben (70)	Amerika/Südamerika/Venezuela/-/aus den Médanos		16.3.1943
	43.3:20	1 Tontopf, beschädigt	Amerika/Südamerika/Venezuela/Carabobo/Tacariguasee		16.3.1943
	43.3:21	1 Tontopf (Doppelgefäß)	Amerika/Südamerika/Venezuela, Peru/Nordküste Peru/Aragua		16.3.1943
	43.3:22	1 Tontopf	Amerika/Südamerika/Venezuela/-/Ciudad		16.3.1943

Please note that many designations in this list have been identified as faulty, outdated or as racist abuse since the inventories' original conception.

Bild	Inventarnummer	Objektbezeichnung	Herkunft	Ethnie	Eingangsdatum
			Bolivar		
	43.3:23	1 Tontopf, (weibliche Figur in Rüschchenbluse mit Gitarre)	Amerika/Südamerika/Venezuela/-/Aragua		16.3.1943
	43.3:24	1 Tongefäß für Wasser, in die Erde zu stecken	Amerika/Südamerika/Venezuela		16.3.1943
	43.3:25	1 Trommel aus altem Fass hergestellt, mit Stab	Amerika/Südamerika/Venezuela		16.3.1943
	43.3:26	1 Trommel mit zwei Schlägeln	Amerika/Südamerika/Venezuela	<Afrika>/Afrikaner (?)	16.3.1943
	43.3:27	1 Musikinstrument aus Kuhhorn	Amerika/Südamerika/Venezuela		16.3.1943
	43.3:28	1 Musikinstrument aus Kuhhorn	Amerika/Südamerika/Venezuela		16.3.1943
	43.3:29	1 Musikinstrument, Messingrohr (Neger))	Amerika/Südamerika/Venezuela/Carabobo/Puerto Cabello	<Afrika>/Afrikaner	16.3.1943
	43.3:30	1 Flöte (Schalmei?)	Amerika/Südamerika/Venezuela/-/Los Andes		16.3.1943
	43.3:31	1 Flöte (Schalmei?)	Amerika/Südamerika/Venezuela/-/Macarao		16.3.1943
	43.3:32	1 Flöte, zweiteilig	Amerika/Südamerika/Venezuela/-/Sta. Rosa b. Maracaibo		16.3.1943
	43.3:33	1 Rassel	Amerika/Südamerika/Venezuela		16.3.1943
	43.3:34	1 Rassel	Amerika/Südamerika/Venezuela		16.3.1943
	43.3:35	1 Rassel, ornamentiert, vom Zauberer gebraucht	Amerika/Südamerika/Venezuela		16.3.1943
	43.3:36	1 kleine Hängematte, Spielzeug	Amerika/Südamerika/Venezuela		16.3.1943
	43.3:37	1 kleine, geschnitzte Schlange	Amerika/Südamerika/Venezuela/-/Aroa		16.3.1943
	43.3:38	1 kleiner Waschständer aus Holz, Spielzeug	Amerika/Südamerika/Venezuela		16.3.1943
	43.3:39	1 kleine Schachtel aus Palmblatt mit Deckel für Zauberer	Amerika/Südamerika/Venezuela/-/Alto Orinoco		16.3.1943
	43.3:40	1 große, geflochtene Korbschale mit Ornamenten	Amerika/Südamerika/Venezuela/-/Alto Orinoco		16.3.1943
	43.3:41	1 geflochtene Korbschale	Amerika/Südamerika/Venezuela/-/Alto Orinoco		16.3.1943
	43.3:42	1 Korb, auf dem Rücken zu tragen	Amerika/Südamerika/Venezuela/-/Orinocodelta		16.3.1943
	43.3:43	1 Korb m. Deckel, viereckig, ornamentiert	Amerika/Südamerika/Venezuela/-/Alto Orinoco		16.3.1943
	43.3:44	1 Korb mit Deckel und Henkel, rund, bemalt	Amerika/Südamerika/Venezuela		16.3.1943
	43.3:45	1 kleines Körbchen, bemalt	Amerika/Südamerika/Venezuela		16.3.1943
	43.3:46	1 kleines Körbchen, mit Henkel	Amerika/Südamerika/Venezuela/-/Cana brava?		16.3.1943

Please note that many designations in this list have been identified as faulty, outdated or as racist abuse since the inventories' original conception.

Bild	Inventarnummer	Objektbezeichnung	Herkunft	Ethnie	Eingangsdatum
	43.3:47	1 kleines Körbchen aus Bast (Estropaja)	Amerika/Südamerika/Venezuela		16.3.1943
	43.3:48	1 Tasche aus Bast (Estropaja), mit Henkel	Amerika/Südamerika/Venezuela		16.3.1943
	43.3:49	1 Tasche aus Palmblatt	Amerika/Südamerika/Venezuela/-/Ciudad Bolivar		16.3.1943
	43.3:50	1 Tasche aus Agavefasern	Amerika/Südamerika/Venezuela/-/Estado Lara		16.3.1943
	43.3:51	1 Kindertragnetz aus Palmblattfaser	Amerika/Südamerika/Venezuela/-/Orinocodelta		16.3.1943
	43.3:52	1 große Kürbisflasche mit Stöpsel	Amerika/Südamerika/Venezuela/-/Colonia Tovar		16.3.1943
	43.3:53	1 große Kürbisflasche mit gebogenem Hals, in zwei Teile zerbrochen	Amerika/Südamerika/Venezuela		16.3.1943
	43.3:54	1 große Kürbisflasche mit Einbuchtung und Stöpsel	Amerika/Südamerika/Venezuela		16.3.1943
	43.3:55	1 Kürbisflasche	Amerika/Südamerika/Venezuela		16.3.1943
	43.3:56	1 Kürbisflasche mit Ritzzeichnung	Amerika/Südamerika/Venezuela		16.3.1943
	43.3:57	1 Anzahl (2) kleinere Kürbisflaschen, 1 beschädigt	Amerika/Südamerika/Venezuela		16.3.1943
	43.3:58	1 kleine Kürbisflasche für Medizin oder Curare	Amerika/Südamerika/Venezuela		16.3.1943
	43.3:59	1 große Kürbisflasche zum Tragen	Amerika/Südamerika/Venezuela		16.3.1943
	43.3:60	1 kleine Kürbisflasche zum Tragen, mit geschnitztem Stöpsel in Form eines Menschenkopfes	Amerika/Südamerika/Venezuela		16.3.1943
	43.3:61	1 kleine Kürbisflasche zum Tragen mit Schriftzeichen	Amerika/Südamerika/Venezuela		16.3.1943
	43.3:62	1 kleine Kürbisflasche zum Tragen, umflochten, mit Stöpsel	Amerika/Südamerika/Venezuela		16.3.1943
	43.3:63	1 Trinkhorn, bemalt, rot mit weißen Blumen, Aufschrift: "Eusebio Ramon Montes"	Amerika/Südamerika/Venezuela		16.3.1943
	43.3:64	1 Trinkhorn mit Ritzzeichnung und Kordel	Amerika/Südamerika/Venezuela		16.3.1943
	43.3:65	1 Trinkbecher aus Fruchtschale, ornamentiert	Amerika/Südamerika/Venezuela		16.3.1943
	43.3:66	1 Trinkbecher aus Fruchtschale, ornamentiert	Amerika/Südamerika/Venezuela		16.3.1943
	43.3:67	1 Trinkbecher aus Fruchtschale, bemalt	Amerika/Südamerika/Venezuela		16.3.1943
	43.3:68	1 Trinkbecher (Kaffee) aus Fruchtschale mit Ritzzeichnung	Amerika/Südamerika/Venezuela/-/Aroa		16.3.1943
	43.3:69	1 Trinkgefäß mit Henkel, ornamentiert, beschädigt	Amerika/Südamerika/Venezuela		16.3.1943

Please note that many designations in this list have been identified as faulty, outdated or racist abuse since the inventories' original conception.

Bild	Inventarnummer	Objektbezeichnung	Herkunft	Ethnie	Eingangsdatum
	43.3:70	1 Trinkgefäß mit Henkel aus Kalebasse, Ritzzeichnung	Amerika/Südamerika/Venezuela		16.3.1943
	43.3:71	1 Trinkgefäß, beschädigt, mit Henkel, umflochten	Amerika/Südamerika/Venezuela/-/San Estéban		16.3.1943
	43.3:72	1 Löffel aus Fruchtschale	Amerika/Südamerika/Venezuela		16.3.1943
	43.3:73	1 Löffel aus Fruchtschale	Amerika/Südamerika/Venezuela		16.3.1943
	43.3:74	1 Löffel aus Fruchtschale, ornamentiert (Blume)	Amerika/Südamerika/Venezuela		16.3.1943
	43.3:75	1 große Trinkschale aus Fruchtschale	Amerika/Südamerika/Venezuela		16.3.1943
	43.3:76	1 große Trinkschale aus Fruchtschale	Amerika/Südamerika/Venezuela		16.3.1943
	43.3:77	1 Trinkbecher aus Fruchtschale	Amerika/Südamerika/Venezuela		16.3.1943
	43.3:78	1 Trinkschale aus Fruchtschale	Amerika/Südamerika/Venezuela		16.3.1943
	43.3:79	1 Trinkschale aus Fruchtschale	Amerika/Südamerika/Venezuela		16.3.1943
	43.3:80	1 Trinkschale aus Fruchtschale	Amerika/Südamerika/Venezuela		16.3.1943
	43.3:81	1 kleine Trinkflasche aus Kalebasse	Amerika/Südamerika/Venezuela		16.3.1943
	43.3:82	1 Trinkflasche aus Kalebasse, beschädigt	Amerika/Südamerika/Venezuela		16.3.1943
	43.3:83	1 Trinkschale aus Fruchtschale	Amerika/Südamerika/Venezuela		16.3.1943
	43.3:84	1 Trinkflasche aus Fruchtschale	Amerika/Südamerika/Venezuela		16.3.1943
	43.3:85	1 Trinkbecher mit Fuß, ornamentiert, beschädigt	Amerika/Südamerika/Venezuela		16.3.1943
	43.3:86	1 Schöpfkelle mit Stiel, beschädigt	Amerika/Südamerika/Venezuela/-/Alta Gracia		16.3.1943
	43.3:87	1 Holzmörser zum Maisstampfen ohne Stößel	Amerika/Südamerika/Venezuela/-/Estado Miranda		16.3.1943
	43.3:88	1 große Yuca-Reibe zur Cassavebereitung	Amerika/Südamerika/Venezuela/-/Alto Orinoco		16.3.1943
	43.3:89	1 große Yuca-Presse, geflochtener Schlauch, z. Cassavaverarbeitung	Amerika/Südamerika/Venezuela/-/Ciudad Bolivar		16.3.1943
	43.3:90	Sieb, viereckig, zur Cassavaverarbeitung	Amerika/Südamerika/Venezuela/-/Ciudad Bolivar		16.3.1943
	43.3:91	1 Glättholz für Teig, z. Cassavaverarbeitung	Amerika/Südamerika/Venezuela/-/Ciudad Bolivar		16.3.1943
	43.3:92	1 Keule aus Holz zum Tiere töten	Amerika/Südamerika/Venezuela/-/Estado Miranda		16.3.1943
	43.3:93	1 Aufhängehaken aus einem Zweig	Amerika/Südamerika/Venezuela/-/Ciudad Bolivar		16.3.1943
	43.3:94	1 Kopfring, geflochten, Federn teilweise zerfressen	Amerika/Südamerika/Venezuela/-/Alto Orinoco		16.3.1943

Please note that many designations in this list have been identified as faulty, outdated or a racist abuse since the inventories' original conception.

Bild	Inventarnummer	Objektbezeichnung	Herkunft	Ethnie	Eingangsdatum
	43.3:95	1 Kopfring, beim Reiten getragen, geflochten, mit Muster	Amerika/Südamerika/Venezuela/-/Maracaibo		16.3.1943
	43.3:96	1 großer Hut aus Palmblättern	Amerika/Südamerika/Venezuela/-/Alto Orinoco		16.3.1943
	43.3:97	1 kleiner Schamschurz aus Perlen, gemustert	Amerika/Südamerika/Venezuela/-/Alto Orinoco		16.3.1943
	43.3:98	1 Gürtel, gewebt, mit Fransen	Amerika/Südamerika/Venezuela/-/Maracaibo		16.3.1943
	43.3:99	1 Kamm aus Holz	Amerika/Südamerika/Venezuela/-/Barquisimeto		16.3.1943
	43.3:100	1 Geldbeutel aus Leinen	Amerika/Südamerika/Venezuela		16.3.1943
	43.3:101	1 kleiner rautenförmiger Fächer, geflochten, bunt	Amerika/Südamerika/Venezuela/Carabobo/Puerto Cabello		16.3.1943
	43.3:102	1 Fächer, geflochten	Amerika/Südamerika/Venezuela/Carabobo/Puerto Cabello		16.3.1943
	43.3:103	1 kleiner Knopf, aus Kokos, geschnitzt	Amerika/Südamerika/Venezuela/Carabobo/Puerto Cabello		16.3.1943
	43.3:104	1 Anstecknadel (Pistole)	Amerika/Südamerika/Venezuela/Carabobo/Puerto Cabello		16.3.1943
	43.3:105	1 Flasche mit Medizin gegen Schlangenbiß	Amerika/Südamerika/Venezuela		16.3.1943
	43.3:106	1 Flasche mit Medizin gegen Fieber	Amerika/Südamerika/Venezuela		16.3.1943
	43.3:107	1 Kugel im Maisblatt, Medizin	Amerika/Südamerika/Venezuela		16.3.1943
	43.3:108	1 Anzahl (3) Kugeln mit verkapselten Haaren, Zauber	Amerika/Südamerika/Venezuela		16.3.1943
	43.3:109	1 Schnupfrohr aus Vogelknochen für Zauberer	Amerika/Südamerika/Venezuela		16.3.1943
	43.3:110	1 Schnupftabakdose aus Horn (Penis)	Amerika/Südamerika/Venezuela/-/Barquisimeto		16.3.1943
	43.3:111	1 Schnupftabakdose aus Horn (Penis)	Amerika/Südamerika/Venezuela/-/Barquisimeto		16.3.1943
	43.3:112	1 Schnupftabakdose aus Horn (Penis)	Amerika/Südamerika/Venezuela/-/Barquisimeto		16.3.1943
	43.3:113	1 kleine Schnupftabakdose aus Horn (Penis)	Amerika/Südamerika/Venezuela		16.3.1943
	43.3:114	1 kleine Tabakspfeife aus Schiefer	Amerika/Südamerika/Venezuela		16.3.1943
	43.3:115	1 Zigarettenspitze aus Horn	Amerika/Südamerika/Venezuela/Carabobo/Puerto Cabello		16.3.1943
	43.3:116	1 kleiner Behälter aus Kürbis, bemalt und ornamentiert	Amerika/Südamerika/Venezuela/-/Sta. Rosa bei Maracaibo		16.3.1943
	43.3:117	1 Zaumzeug für Esel, zweiteilig	Amerika/Südamerika/Venezuela/-/Quibor		16.3.1943
	43.3:118	1 Fußfessel aus Leder für Reittiere	Amerika/Südamerika/Venezuela/-/Llanos		16.3.1943
	43.3:119	1 Steigbügel aus Eisen	Amerika/Südamerika/Venezuela		16.3.1943

Please note that many designations in this list have been identified as faulty, outdated or as racist abuse since the inventories' original conception.

Bild	Inventarnummer	Objektbezeichnung	Herkunft	Ethnie	Eingangsdatum
	43.3:120	1 Steigbügel aus Eisen	Amerika/Südamerika/Venezuela		16.3.1943
	43.3:121	1 Steigbügel aus Eisen	Amerika/Südamerika/Venezuela		16.3.1943
	43.3:122	1 Steigbügel aus Eisen	Amerika/Südamerika/Venezuela		16.3.1943
	43.3:123	1 Steigbügel aus Eisen	Amerika/Südamerika/Venezuela		16.3.1943
	43.3:124	1 Steigbügel aus Eisen	Amerika/Südamerika/Venezuela		16.3.1943
	43.3:125	1 Steigbügel aus Eisen	Amerika/Südamerika/Venezuela		16.3.1943
	43.3:126	1 Steigbügel aus Eisen	Amerika/Südamerika/Venezuela		16.3.1943
	43.3:127	1 Webnadel für Netze, mit angefangener Arbeit	Amerika/Südamerika/Venezuela		16.3.1943
	43.3:128	1 Geweihast zum Löcherbohren /in Leder	Amerika/Südamerika/Venezuela/-/Llanos		16.3.1943
	43.3:129	1 Cacaopflücker aus Eisen	Amerika/Südamerika/Venezuela/-/Caracas		16.3.1943
	43.3:130	1 Stück Baumrinde (Tapa)	Amerika/Südamerika/Venezuela/-/Alto Orinoco		16.3.1943
	43.3:131	1 Stück Baumrinde (Tapa), Mützenform	Amerika/Südamerika/Venezuela/-/Alto Orinoco		16.3.1943
	43.3:132	1 Stück Rohgummi	Amerika/Südamerika/Venezuela/-/Ciudad Bolivar		16.3.1943
	43.3:133	1 Aststück mit Luftwurzeln, Rohmaterial	Amerika/Südamerika/Venezuela		16.3.1943
	43.3:134	1 angefangener Hut	Amerika/Südamerika/Venezuela/-/Sta. Rosa b. Barquisimeto		16.3.1943
	43.3:135	1 Bund Lianen für den Hausbau	Amerika/Südamerika/Venezuela		16.3.1943
	43.3:136	1 Bund Palmblattfasern [in geflochtenem Korb]	Amerika/Südamerika/Venezuela/-/Ciudad Bolivar		16.3.1943
	43.3:137	1 Bund Palmblattfasern, gedreht	Amerika/Südamerika/Venezuela/-/Ciudad Bolivar		16.3.1943
	43.3:138	1 Stab aus sog. Goldholz	Amerika/Südamerika/Venezuela/-/Orinocodelta		16.3.1943
	43.3:139	1 Halsring für Gefangene aus Eisen	Amerika/Südamerika/Venezuela/-/Los Mariches		16.3.1943
	43.3:140	1 Fußfessel für Gefangene aus Eisen	Amerika/Südamerika/Venezuela/-/Caracas		16.3.1943
	43.3:141	1 Lederpeitsche für Sklaven	Amerika/Südamerika/Venezuela/-/Tuy-Tal		16.3.1943
	43.3:142	1 Schlagholz zum Strafen der Kinder	Amerika/Südamerika/Venezuela/-/Barquisimeto		16.3.1943
	43.3:143	1 Gehstock mit Strickverzierung	Amerika/Südamerika/Venezuela		16.3.1943
	43.3:144	1 Gehstock mit Strickverzierung	Amerika/Südamerika/Venezuela		16.3.1943
	43.3:145	1 Gehstock mit Strickverzierung	Amerika/Südamerika/Venezuela		16.3.1943
	43.3:146	1 Gehstock mit Strickverzierung	Amerika/Südamerika/Venezuela		16.3.1943
	43.3:147	1 Krokodil aus Balatá	Amerika/Südamerika/Venezuela		16.3.1943

Please note that many designations in this list have been identified as faulty, outdated or as racist abuse since the inventories´ original conception.

Bild	Inventarnummer	Objektbezeichnung	Herkunft	Ethnie	Eingangsdatum
	43.3:148	1 Leguan aus Balatá	Amerika/Südamerika/Venezuela		16.3.1943
	43.3:149	1 Eidechse aus Balatá	Amerika/Südamerika/Venezuela		16.3.1943
	43.3:150	1 Skorpion aus Balatá	Amerika/Südamerika/Venezuela		16.3.1943
	43.3:151	1 Gürteltier aus Balatá	Amerika/Südamerika/Venezuela		16.3.1943
	43.3:152	1 Krokodil aus Balatá	Amerika/Südamerika/Venezuela		16.3.1943
	43.3:153	1 Schlange aus Balatá	Amerika/Südamerika/Venezuela		16.3.1943
	43.3:154	1 Schildkröte aus Balatá [gesehen: Schildkrötenpanzer]	Amerika/Südamerika/Venezuela		16.3.1943
	43.3:155	1 Behälter für Schießpulver aus Horn mit Kordel und Propfen	Amerika/Südamerika/Venezuela		16.3.1943
	43.3:156	1 Behälter für Schießpulver mit Maß aus Horn	Amerika/Südamerika/Venezuela		16.3.1943
	43.3:157	1 Behälter für Zündhütchen aus Tucanoschnabel	Amerika/Südamerika/Venezuela/Estado Miranda		16.3.1943
	43.3:158	1 Bogensehnenschutz aus Leder von den Goajiros	Amerika/Südamerika/Venezuela/-/Maracaibo	<Amerika>/<Südamerika>/Goajiros	16.3.1943
	43.3:159	1 Bogen verschnürt, aus Goldholz	Amerika/Südamerika/Venezuela		16.3.1943
	43.3:160	1 Bogen ohne Sehne, aus Goldholz	Amerika/Südamerika/Venezuela		16.3.1943
	43.3:161	1 Bogen aus Macanillaholz	Amerika/Südamerika/Venezuela		16.3.1943
	43.3:162	1 Bogen ohne Sehne aus Goldholz	Amerika/Südamerika/Venezuela		16.3.1943
	43.3:163	1 kleiner Bogen für die Vogeljagd (Knabenbogen?)	Amerika/Südamerika/Venezuela		16.3.1943
	43.3:164	1 Pfeil mit Eisenspitze	Amerika/Südamerika/Venezuela		16.3.1943
	43.3:165	1 Pfeil mit Eisenspitze	Amerika/Südamerika/Venezuela		16.3.1943
	43.3:166	1 Pfeil mit Eisenspitze	Amerika/Südamerika/Venezuela		16.3.1943
	43.3:167	1 Pfeil mit Eisenspitze	Amerika/Südamerika/Venezuela		16.3.1943
	43.3:168	1 Pfeil mit Eisenspitze	Amerika/Südamerika/Venezuela		16.3.1943
	43.3:169	1 Pfeil mit Eisenspitze	Amerika/Südamerika/Venezuela		16.3.1943
	43.3:170	1 Pfeil mit Eisenspitze	Amerika/Südamerika/Venezuela		16.3.1943
	43.3:171	1 Pfeil mit Eisenspitze	Amerika/Südamerika/Venezuela		16.3.1943
	43.3:172	1 Pfeil mit Eisenspitze	Amerika/Südamerika/Venezuela		16.3.1943
	43.3:173	1 Pfeil mit Eisenspitze	Amerika/Südamerika/Venezuela		16.3.1943
	43.3:174	1 Pfeil mit Eisenspitze	Amerika/Südamerika/Venezuela		16.3.1943
	43.3:175	1 Pfeil mit Eisenspitze	Amerika/Südamerika/Venezuela		16.3.1943

Please note that many designations in this list have been identified as faulty, outdated or a racist abuse since the inventories' original conception.

Bild	Inventarnummer	Objektbezeichnung	Herkunft	Ethnie	Eingangsdatum
	43.3:176	1 Pfeil mit Knochenspitze, beschädigt	Amerika/Südamerika/Venezuela		16.3.1943
	43.3:177	1 Pfeil mit Holzspsitze	Amerika/Südamerika/Venezuela		16.3.1943
	43.3:178	1 Pfeil mit Rochenstachel	Amerika/Südamerika/Venezuela		16.3.1943
	43.3:179	1 Harpune aus Palmholz	Amerika/Südamerika/Venezuela		16.3.1943
	43.3:180	1 kleine Harpune mit Eisenspitze	Amerika/Südamerika/Venezuela		16.3.1943
	43.3:181	1 kleine Harpune mit Eisenspitze	Amerika/Südamerika/Venezuela		16.3.1943
	43.3:182	1 kleine Harpune mit Eisenspitze	Amerika/Südamerika/Venezuela		16.3.1943
	43.3:183	1 Schutzhülle aus Palmblatt mit sechs Blasrohrpfeilen	Amerika/Südamerika/Venezuela		16.3.1943
	43.3:184	1 Schutzhülle aus Palmblatt für Blasrohrpfeile	Amerika/Südamerika/Venezuela		16.3.1943
	43.3:185	1 Blasrohr für Knaben?	Amerika/Südamerika/Venezuela		16.3.1943
	43.3:186	1 Hoheitszeichen aus Holz	Amerika/Südamerika/Venezuela/-/Alto Orinoco		16.3.1943
	43.3:187	1 Paddel der Guaraunos	Amerika/Südamerika/Venezuela/-/Orinocodelta	<Amerika>/<Südamerika>/Guarao, Warao	16.3.1943
	43.3:188	1 Stück Liane	Amerika/Südamerika/Venezuela/-/San Esteban		16.3.1943
	43.3:189	1 Stück Liane, Sitzgelegenheit	Amerika/Südamerika/Venezuela/Carabobo/Puerto Cabello		16.3.1943
	43.3:190	1 großes Nest vom Webervogel	Amerika/Südamerika/Venezuela		16.3.1943
	43.3:191	1 Anzahl (2) kleiner Nester vom Webervogel	Amerika/Südamerika/Venezuela		16.3.1943
	43.25:1	1 geflochtene Hängematte	Amerika/Südamerika/Venezuela/-/Orinoco-Gebiet		15.10.1943
	43.25:2	1 geflochtene Hängematte	Amerika/Südamerika/Venezuela/-/Orinoco-Gebiet		15.10.1943
	44.5:1	Bemalte und ritzverzierte Keule aus Holz mit Baumwollumwicklung	Amerika/Südamerika/Suriname		12.08.1944
	44.5:2	Kopfring aus Pflanzenfasern geflochten, mit Federkranz (grün, rot)	Amerika/Südamerika/Suriname		12.08.1944
	44.5:3	Ritzverziertes ovales Holzstück, Muster: Kreise und Dreiecke	Amerika/Südamerika/Suriname		12.08.1944
	44.5:4	1 gr. Tonherd, bemalt	Amerika/Südamerika/Suriname		12.08.1944
	44.5:5	Kultschale aus Holz mit Griffen in Tierform, innen zwei Ochsen mit Joch	Amerika/Südamerika/Bolivien		12.08.1944
	44.5:6	1 Braut- oder Steinschmuck mit Krallen	Amerika/Südamerika/Brasilien/Mato Grosso	<Amerika>/<Südamerika>/Bororo	12.08.1944

Please note that many designations in this list have been identified as faulty, outdated or as racist abuse since the inventories´ original conception.

Bild	Inventarnummer	Objektbezeichnung	Herkunft	Ethnie	Eingangsdatum
	46.20:1	1 große Amphore aus Ton	Amerika/Südamerika/Peru (?)		23.1.1946
	46.31:1	1 Tongefäß, glasiert (Schildkröte), Figurengefäß	Amerika/Südamerika/Peru		13.6.1946
	46.31:2	1 Tongefäß	Amerika/Südamerika/Peru		13.6.1946
	46.31:3	1 Tongefäß	Amerika/Südamerika/Peru		13.6.1946
	46.31:4	1 Tongefäß	Amerika/Südamerika/Peru		13.6.1946
	46.31:5	1 Tongefäß	Amerika/Südamerika/Peru		13.6.1946
	46.31:6	1 Tonschale, Schale	Amerika/Südamerika/Peru		13.6.1946
	46.31:7	1 Tonschale	Amerika/Südamerika/Peru		13.6.1946
	46.31:8	1 Tonschale, Schale	Amerika/Südamerika/Peru		13.6.1946
	46.31:9	1 Tonschale, Schale	Amerika/Südamerika/Peru		13.6.1946
	46.31:10	1 Steinhammerklinge in Arbeit	Amerika/Südamerika/Peru		13.6.1946
	46.31:11	1 Anzahl (32) Speer-und Pfeilspitzen aus Stein	Amerika/Südamerika/Peru		13.6.1946
	46.31:12	1 Anzahl (9) Schaber, bzw. Abschläge aus Stein	Amerika/Südamerika/Peru		13.6.1946
	46.31:13	1 kleines Steinmesser?	Amerika/Südamerika/Peru		13.6.1946
	46.31:14	1 Anzahl (3) Steinperlen	Amerika/Südamerika/Peru		13.6.1946
	46.31:15	Halskette aus Muschelscheiben	Amerika/Südamerika/Peru		13.6.1946
	46.31:16	1 Anzahl Muschelscheibchen	Amerika/Südamerika/Peru		13.6.1946
	46.31:17	1 Tonscherbe	Amerika/Südamerika/Peru		13.6.1946
	46.31:18	1 Angelsenker aus Stein?	Amerika/Südamerika/Peru		13.6.1946

Please note that many designations in this list have been identified as faulty, outdated or as racist abuse since the inventories' original conception.

Bild	Inventarnummer	Objektbezeichnung	Herkunft	Ethnie	Eingangsdatum
	46.31:19	1 Angelsenker aus Stein?	Amerika/Südamerika/Peru		13.6.1946
	46.31:20	1 Angelsenker aus Stein?	Amerika/Südamerika/Peru		13.6.1946
	46.31:21	1 kl. Angelsenker aus Stein?	Amerika/Südamerika/Peru		13.6.1946
	46.31:22	1 Anzahl (4) Knochenstücke	Amerika/Südamerika/Peru		13.6.1946
	46.31:23	1 Kiefernstück eines Fisches?	Amerika/Südamerika/Peru		13.6.1946
	46.35:1	1 Halskette aus roten und braunen Fruchtkernen	Amerika/Südamerika/Peru/-/Missionsstation Silvia am Rio Apurimac		14.6.1946
	46.35:2	1 Halskette aus roten und schwarzen Fruchtkernen	Amerika/Südamerika/Peru/-/Missionsstation Silvia am Rio Apurimac		14.6.1946
	46.35:3	1 Halskette aus schwarzen Fruchtkernen	Amerika/Südamerika/Peru/-/Missionsstation Silvia am Rio Apurimac		14.6.1946
	46.35:4	1 Halskette aus schwarzen Fruchtkernen	Amerika/Südamerika/Peru/-/Missionsstation Silvia am Rio Apurimac		14.6.1946
	46.35:5	1 Brustschmuck aus Perlen und Vogelbälgen	Amerika/Südamerika/Peru/-/Missionsstation Silvia am Rio Apurimac		14.6.1946
	46.35:6	1 Schmuck aus grünen Papageienfedern	Amerika/Südamerika/Peru/-/Missionsstation Silvia am Rio Apurimac		14.6.1946
	46.35:7	1 gestrickte Wollmütze	Amerika/Südamerika/Peru/-/Missionsstation Silvia am Rio Apurimac		14.6.1946
	46.35:8	1 Kopfring aus Bambusgeflecht, schwarz gemustert	Amerika/Südamerika/Peru/-/Missionsstation Silvia am Rio Apurimac		14.6.1946
	46.35:9	1 Kopfring aus Bambusgeflecht, mit schwarzem Muster	Amerika/Südamerika/Peru/-/Missionsstation Silvia am Rio Apurimac		14.6.1946
	46.35:10	1 Anzahl (5) Kleiderbehänge aus Knochen	Amerika/Südamerika/Peru/-/Missionsstation Silvia am Rio Apurimac		14.6.1946
	46.35:11	1 Anzahl (55) Kleiderbehänge aus Nüssen und Fruchtkernen	Amerika/Südamerika/Peru/-/Missionsstation Silvia am Rio Apurimac		14.6.1946
	46.35:12	1 Anzahl (45) Kleiderbehänge aus Nüssen und Fruchtkernen	Amerika/Südamerika/Peru/-/Missionsstation Silvia am Rio Apurimac		14.6.1946

Please note that many designations in this list have been identified as faulty, outdated or as racist abuse since the inventories' original conception.

Bild	Inventarnummer	Objektbezeichnung	Herkunft	Ethnie	Eingangsdatum
	46.35:13	1 Beinrassel aus Nüssen und Fruchtkernen	Amerika/Südamerika/Peru/-/Missionsstation Silvia am Rio Apurimac		14.6.1946
	46.35:14	1 Beinrassel aus Nüssen und Fruchtkernen	Amerika/Südamerika/Peru/-/Missionsstation Silvia am Rio Apurimac		14.6.1946
	46.35:15	1 Armband aus Tierzähnen und Perlen	Amerika/Südamerika/Peru/-/Missionsstation Silvia am Rio Apurimac		14.6.1946
	46.40:1	1 Paar silbertauschierte Sporen	Amerika/Südamerika/Chile		22.6.1946
	46.40:2	1 Paar silber-tauschierte Sporen	Amerika/Südamerika/Chile		22.6.1946
	47.17:1	1 Ballschläger	Amerika/Nordamerika/Kanada / USA	<Amerika>/<Nordamerika>/Prärie-Indianer	6.5.1947
	47.17:2	1 Ballschläger	Amerika/Nordamerika/Kanada / USA	<Amerika>/<Nordamerika>/Prärie-Indianer	6.5.1947
	47.32:1	1 Jacke von Männertracht, handgewebt, bestickt	Amerika/Zentralamerika/Guatemala	<Amerika>/<Mittelamerika>/Maya	28.11.1947
	47.32:2	1 Hose von Männertracht, handgewebt, bestickt	Amerika/Zentralamerika/Guatemala	<Amerika>/<Mittelamerika>/Maya	28.11.1947
	47.32:3	1 Gürtel von Männertracht, handgewebt, bestickt	Amerika/Zentralamerika/Guatemala	<Amerika>/<Mittelamerika>/Maya	28.11.1947
	48.8:1	1 Paar Kindermokassins	Amerika/Nordamerika/Kanada / USA	<Amerika>/<Nordamerika>/Prärie-Indianer	8.3.1948
	48.9:1	1 schwarzes Tongefäß mit 2 Henkeln und menschlichen Gesicht (vermutlich Fälschung)	Amerika/Zentralamerika		17.3.48 als Angebot
	48.9:2	1 Tonplastik (Mensch), schalenförmig (vermutlich Fälschung)	Amerika/Zentralamerika		17.3.48 als Angebot
	48.9:3	1 Tonplastik, schwarz (Schlange) (vermutlich Fälschung)	Amerika/Zentralamerika		17.3.48 als Angebot
	48.9:4	1 schwarze Tonplastik (Leguan) (vermutlich Fälschung)	Amerika/Zentralamerika		17.3.48 als Angebot
	48.9:5	1 Tonplastik (Ochsenfrosch) [gesehen: Nachbildung Stein]	Amerika/Zentralamerika		17.3.48 als Angebot
	48.12:1	1 Fuß eines Tongefäßes	Amerika/Zentralamerika		7.4.1948
	48.12:2	1 Obsidianmesser	Amerika/Zentralamerika		7.4.1948
	48.13:1	1 Wollmütze	Amerika/Südamerika/Bolivien/-/Hochland		16.6.1948
	48.17:1	1 Becherschale aus Kokos, mit Standfuß und Metallstrebe	Amerika/Südamerika/Bolivien		15.6.1948
	48.17:2	1 Halskette aus Fruchtkernen (entzweit)	Amerika/Südamerika/Bolivien		15.6.1948

Please note that many designations in this list have been identified as faulty, outdated or as racist abuse since the inventories' original conception.

Bild	Inventarnummer	Objektbezeichnung	Herkunft	Ethnie	Eingangsdatum
	48.17:3	1 Ohrring aus Silber	Amerika/Südamerika/Chile	<Amerika>/<Südamerika>/Mapuche, Araukaner	15.6.1948
	48.17:4	1 Ohrring aus Silber	Amerika/Südamerika/Chile	<Amerika>/<Südamerika>/Mapuche, Araukaner	15.6.1948
	48.28:1	1 Steinbeilklinge	Amerika/Südamerika/Venezuela		14.7.1948
	48.28:2	1 Steinbeilklinge	Amerika/Südamerika/Venezuela		14.7.1948
	48.28:3	1 Steinbeilklinge	Amerika/Südamerika/Venezuela		14.7.1948
	48.28:4	1 Steinbeilklinge	Amerika/Südamerika/Venezuela		14.7.1948
	48.28:5	1 Steinbeilklinge	Amerika/Südamerika/Venezuela		14.7.1948
	48.28:6	1 Bruchstück eines Tongefäßes	Amerika/Südamerika/Venezuela		14.7.1948
	48.28:7	1 Bruchstück eines Tongefäßes	Amerika/Südamerika/Venezuela		14.7.1948
	48.28:8	1 Bruchstück eines Tongefäßes	Amerika/Südamerika/Venezuela		14.7.1948
	48.28:9	1 Bruchstück eines Tongefäßes	Amerika/Südamerika/Venezuela		14.7.1948
	48.28:10	1 Bruchstück eines Tongefäßes, Vogelform	Amerika/Südamerika/Venezuela		14.7.1948

Please note that many designations in this list have been identified as faulty, outdated or as racist abuse since the inventories arrived.

Bild	Inventarnummer	Objektbezeichnung	Herkunft	Ethnie	Eingangsdatum
	48.28:11	1 kl. Tonfigur	Amerika/Südamerika/Venezuela		14.7.1948
	48.28:12	1 kl. Tonfigur	Amerika/Südamerika/Venezuela		14.7.1948
	48.28:13	1 Tonfigur	Amerika/Südamerika/Venezuela		14.7.1948
	48.28:14	1 Tonschale	Amerika/Südamerika/Venezuela		14.7.1948
	48.28:15	1 Vase/1 kl. Tongefäß [laut PL]	Amerika/Südamerika/Venezuela/-/Ciudad Bolivar		14.7.1948
	48.28:16	1 Hut aus Strohborte	Amerika/Südamerika/Venezuela		14.7.1948
	48.28:17	1 Hut aus Strohborte	Amerika/Südamerika/Venezuela		14.7.1948
	48.28:18	1 Strohschachtel mit sieben Einsätzen	Amerika/Südamerika/Venezuela		14.7.1948
	48.28:19	1 geflochtenes Kästchen mit Deckel	Amerika/Südamerika/Venezuela		14.7.1948
	48.28:20	1 geflochtenes Kästchen, gemustert und mit Deckel	Amerika/Südamerika/Venezuela		14.7.1948
	48.28:21	1 kleiner Korb mit Zierborte aus Stoff	Amerika/Südamerika/Venezuela		14.7.1948
	48.28:22	1 sehr kleine, geflochtene Schale	Amerika/Südamerika/Venezuela		14.7.1948
	48.28:23	1 geflochtene Schale mit gemustertem Mittelstreifen	Amerika/Südamerika/Venezuela		14.7.1948
	48.28:24	1 geflochtene Schale mit gemustertem breitem Mittelstreifen	Amerika/Südamerika/Venezuela		14.7.1948
	48.28:25	1 geflochtene Schale	Amerika/Südamerika/Venezuela		14.7.1948
	48.28:26	1 beschnitzte Kürbisschale	Amerika/Südamerika/Venezuela		14.7.1948
	48.28:27	1 beschnitzte Kürbisschale	Amerika/Südamerika/Venezuela		14.7.1948
	48.28:28	1 bemalte Kürbisschale	Amerika/Südamerika/Venezuela		14.7.1948
	48.28:29	1 kleines Kürbisgefäß	Amerika/Südamerika/Venezuela		14.7.1948
	48.28:30	1 beschnitzte Kokosschale	Amerika/Südamerika/Venezuela		14.7.1948
	48.28:31	1 Löffel aus Kürbisschale, lackiert	Amerika/Südamerika/Venezuela		14.7.1948
	48.28:32	1 Löffel aus Kürbisschale, beschnitzt	Amerika/Südamerika/Venezuela		14.7.1948
	48.28:33	1 Kokosnußschale in Haifischform	Amerika/Südamerika/Venezuela		14.7.1948
	48.28:34	1 Tanzrassel	Amerika/Südamerika/Venezuela		14.7.1948

Please note that many designations in this list have been identified as faulty, outdated or a racist abuse since the inventories' original conception.

Bild	Inventarnummer	Objektbezeichnung	Herkunft	Ethnie	Eingangsdatum
	48.28:35	1 Tanzrassel, beschnitzt	Amerika/Südamerika/Venezuela		14.7.1948
	48.28:36	1 kleine, beschnitzte Büchse aus Nußschale	Amerika/Südamerika/Venezuela		14.7.1948
	48.28:37	1 kleine Büchse aus Horn	Amerika/Südamerika/Venezuela		14.7.1948
	48.28:38	1 beschnitzter Tierzahn	Amerika/Südamerika/Venezuela		14.7.1948
	48.28:39	1 aus Holz geschnitzte Gabel	Amerika/Südamerika/Venezuela		14.7.1948
	48.28:40	1 Steigbügel	Amerika/Südamerika/Venezuela		14.7.1948
	48.28:41	1 Steigbügel	Amerika/Südamerika/Venezuela		14.7.1948
	48.28:42	1 Lanzenspitze vom Schlachtfeld von Tocuyito	Amerika/Südamerika/Venezuela/-/Tocuyito		14.7.1948
	48.28:43	1 Lanzenspitze vom Schlachtfeld von Tocuyito	Amerika/Südamerika/Venezuela/Carabobo/Tocuyito		14.7.1948
	48.28:44	1 Handschloß für Gefangene, mit Schlüssel	Amerika/Südamerika/Venezuela		14.7.1948
	48.28:45	1 Stein mit dem sich die Eingeborenen färben	Amerika/Südamerika/Venezuela		14.7.1948
	48.28:46	1 Halskette mit Fruchtschalen besetzt	Amerika/Südamerika/Venezuela		14.7.1948
	48.28:47	1 Schachtel Moos, Mittel gegen Star	Amerika/Südamerika/Venezuela		14.7.1948
	48.28:48	1 Kamm aus Holz	Amerika/Südamerika/Venezuela		14.7.1948
	48.28:49	1 Kruzifix	Amerika/Südamerika/Venezuela		14.7.1948
	48.28:50	1 Scapulier	Amerika/Südamerika/Venezuela		14.7.1948
	48.28:51	1 Paar Sandalen (Kinderspielzeug)	Amerika/Südamerika/Venezuela		14.7.1948
	48.28:52	1 kleine Guitarre	Amerika/Südamerika/Venezuela		14.7.1948
	48.28:53	1 Fingerring aus Kokos	Amerika/Südamerika/Venezuela		14.7.1948
	48.28:54	1 beschnitzter Knopf aus Kokos	Amerika/Südamerika/Venezuela		14.7.1948
	48.28:55	1 beschnitzter Knopf aus Kokos	Amerika/Südamerika/Venezuela		14.7.1948
	48.28:56	1 beschnitzter Knopf aus Kokos	Amerika/Südamerika/Venezuela		14.7.1948
	48.40:1	Stichwaffe aus Palmholz mit Schlangenhaut, leicht beschädigt	Amerika/Südamerika/Ecuador/-/Guayaquil		19.10.1948
	48.43:1	1 Tonfigur, linker Arm fehlt	Amerika/Zentralamerika/Guatemala/-/West-Guatemala	<Amerika>/<Mittelamerika>/Maya	6.12.1948
	48.43:2	1 Figur mit Opferschale aus Tuffstein (Q-Komplex)	Amerika/Zentralamerika/Guatemala/-/Xinca-Gebiet, Ost-Guatemala	<Amerika>/<Mittelamerika>/Maya	6.12.1948
	48.43:3	1 Bruchstück des Figurengefäßes aus Ton (gestanzte Augen)	Amerika/Zentralamerika/Guatemala/-/Quiché-Gebiet, West-Guatemala	<Amerika>/<Mittelamerika>/Maya	6.12.1948

Please note that many designations in this list have been identified as faulty, outdated or as racist abuse since the inventories' original conception.

Bild	Inventarnummer	Objektbezeichnung	Herkunft	Ethnie	Eingangsdatum
	48.46:1	Becher aus Kuhhorn, zum zusammenschieben	Amerika/Südamerika/Chile		14.12.1948
	49.2:1 dop 2	1 Becher aus Ton, schwarz; Becher	Amerika/Südamerika/Peru/Nordküste Perus/Gegend von Trujillo		12.1.1949
	49.2:2	1 Becher aus Ton, schwarz [laut PL]; Becher	Amerika/Südamerika/Peru/-/Gegend von Trujillo		12.1.1949
	49.2:3	1 Becher aus Ton, schwarz [laut PL]; Becher	Amerika/Südamerika/Peru/-/Gegend von Trujillo		12.1.1949
	49.2:4	1 Trinkgefäß aus Ton, Ente, schwarz[laut PL]; Figurengefäß	Amerika/Südamerika/Peru/-/Gegend von Trujillo		12.1.1949
	49.2:5	1 Gefäß mit Doppelausguß, schwarz, Henkelbogen in Durchbruchstechnik verziert beschädigt	Amerika/Südamerika/Peru/-/Gegend von Trujillo		12.1.1949
	49.2:6	1 Trinkgefäß aus Ton mit Ornamenten, schwarz [laut PL]; Steigbügelgefäß mi t Reliefdarstellungen und kleiner Vogelfigur	Amerika/Südamerika/Peru/-/Gegend von Trujillo		12.1.1949
	49.2:7	1 Trinkgefäß aus Ton, Frau mit Rückenlast, schwarz	Amerika/Südamerika/Peru/-/Gegend von Trujillo		12.1.1949
	49.2:8	1 Figur aus Ton, braun[laut PL]; Menschenfigur	Amerika/Südamerika/Peru/-/bei Trujillo		12.1.1949
	49.2:9	1 kleine Figur aus Ton, Mensch mit Frosch	Amerika/Südamerika/Peru/-/Gegend von Trujillo		12.1.1949
	49.2:10	1 Hemd (Unku) einer Mumie, braun mit stilisiertem Vogelmuster, bunter schmaler Borte	Amerika/Südamerika/Peru/-/Gegend von Trujillo		12.1.1949
	49.2:11	1 Halstuch (?), breites Bandfragment, mit seitlichen kurzen Fransen und langen Endfransen, blau, weiß, gemustert	Amerika/Südamerika/Peru/-/Gegend von Trujillo		12.1.1949
	49.2:12	1 Läufer, breites langes Gewebe, längs gemusterte Streifen, braun-blau-naturweiß	Amerika/Südamerika/Peru/-/Gegend von Trujillo		12.1.1949
	49.2:13	1 Halskette	Amerika/Südamerika/Peru/-/Gegend von Trujillo		12.1.1949
	49.2:14	1 Haarschmucknadel aus Kupfer	Amerika/Südamerika/Peru/-/Gegend von Trujillo		12.1.1949
	49.2:15	1 Haarschmucknadel aus Kupfer	Amerika/Südamerika/Peru/-/Gegend von Trujillo		12.1.1949
	49.2:16	1 Haarpinzette aus Kupfer	Amerika/Südamerika/Peru/-/Gegend von Trujillo		12.1.1949
	49.2:17	1 Glocke aus Kupfer	Amerika/Südamerika/Peru/-/Gegend von Trujillo		12.1.1949
	49.2:18	Armschmuck? aus Kupfer	Amerika/Südamerika/Peru/-/Gegend von Trujillo		12.1.1949
	49.2:19	1 kleine Beilklinge aus Kupfer	Amerika/Südamerika/Peru/-/Gegend von Trujillo		12.1.1949
	49.2:20	1 Werkzeug aus Kupfer	Amerika/Südamerika/Peru/-/Gegend von Trujillo		12.1.1949

Please note that many designations in this list have been identified as faulty, outdated or as racist abuse since the inventories' original conception.

Bild	Inventarnummer	Objektbezeichnung	Herkunft	Ethnie	Eingangsdatum
	49.2:21	1 kleiner Beschlag aus Kupferblech	Amerika/Südamerika/Peru/-/Gegend von Trujillo		12.1.1949
	49.2:22	1 kleiner Beschlag aus Kupferblech	Amerika/Südamerika/Peru/-/Gegend von Trujillo		12.1.1949
	49.2:23	1 kleiner Beschlag aus Kupferblech	Amerika/Südamerika/Peru/-/Gegend von Trujillo		12.1.1949
	49.2:24	1 kleiner Beschlag aus Kupferblech	Amerika/Südamerika/Peru/-/Gegend von Trujillo		12.1.1949
	49.2:25	1 kleiner Beschlag aus Kupferblech	Amerika/Südamerika/Peru/-/Gegend von Trujillo		12.1.1949
	49.2:26	1 kleiner Beschlag aus Kupferblech	Amerika/Südamerika/Peru/-/Gegend von Trujillo		12.1.1949
	49.2:27	1 kleiner Beschlag aus Kupferblech, in Form e. menschl. Kopfes	Amerika/Südamerika/Peru/-/Gegend von Trujillo		12.1.1949
	49.2:28	1 kleiner Beschlag aus Kupferblech	Amerika/Südamerika/Peru/-/Gegend von Trujillo		12.1.1949
	49.2:29	1 kleiner Beschlag aus Kupferblech	Amerika/Südamerika/Peru/-/Gegend von Trujillo		12.1.1949
	49.2:30	1 Schmucknadel aus Kupfer	Amerika/Südamerika/Peru/-/Gegend von Trujillo		12.1.1949
	49.2:31	1 Stab aus Kupfer	Amerika/Südamerika/Peru/-/Gegend von Trujillo		12.1.1949
	49.2:32	1 Nähnadel aus Kupfer	Amerika/Südamerika/Peru/La Libertad/Trujillo		12.1.1949
	49.2:33	1 kleine Spindel aus Holz	Amerika/Südamerika/Peru/La Libertad/Trujillo		12.1.1949
	49.2:34	1 Trinkgefäß aus Ton mit mit plastischer erotischer Szene eines Skelettpaars, braun; Steigbügelgefäß	Amerika/Südamerika/Peru/Ancash/Chimbote		12.1.1949
	49.2:35	Figurengefäß in Form einer Eule, rotweißschwarz bemalt	Amerika/Südamerika/Peru/Ancash/Chimbote		12.1.1949
	49.2:36	Steigbügelgefäß, Figurengefäß in Form eines Vogels mit breitem Schnabel	Amerika/Südamerika/Peru/Ancash/Chimbote		12.1.1949
	49.2:37	Steigbügelgefäß in Form eines Jaguars, rotweißschwarz bemalt; Figurengefäß	Amerika/Südamerika/Peru/Ancash/Chimbote		12.1.1949
	49.2:38	1 Trinkgefäß aus Ton mit Leguanen, braun [laut PL]; Henkelkrug	Amerika/Südamerika/Peru/La Libertad/Trujillo		12.1.1949
	49.2:39	1 Tongefäß mit trichterförmigen Ausguss in Form eines nackten, sitzenden Gefangenen mit Strick um den Hals	Amerika/Südamerika/Peru/Ancash/Cimbote		12.1.1949
	49.2:40	1 Steigbügelgefäß in Form einer sitzenden Figur mit Kopfputz; beschädigt,	Amerika/Südamerika/Peru/Ancash/Chimbote		12.1.1949
	49.2:41	1 Tongefäß, Muschel mit Figur und Schlange, braun [laut PL]; Figurengefäß	Amerika/Südamerika/Peru/Ancash/Chimbote		12.1.1949
	49.2:42	1 kleine Tonfigur, Spielzeug; Figur/braun[laut PL]	Amerika/Südamerika/Peru/Ancash/Chimbote		12.1.1949
	49.2:43	1 kleine Tonfigur, Spielzeug/[laut PL] braun, Bruchstück (?)	Amerika/Südamerika/Peru/Ancash/Chimbote		12.1.1949

Please note that many objects in this list have been identified as faulty, mutilated or attacked since the inventories' original conception.

Bild	Inventarnummer	Objektbezeichnung	Herkunft	Ethnie	Eingangsdatum
	49.2:44	1 kleine Tonfigur, Spielzeug, schwarz-weiß [laut PL]; Menschenfigur	Amerika/Südamerika/Peru/Ancash/Chimbote	<Amerika>/<Südamerika>/Chancay-Kultur	12.1.1949
	49.2:45	1 Figur aus Holz	Amerika/Südamerika/Peru/Ancash/Chimbote		12.1.1949
	49.2:46	1 Figur aus Holz	Amerika/Südamerika/Peru/Ancash/Chimbote		12.1.1949
	49.2:47	1 hohes Trinkgefäß, bemalt [laut PL]; Keramikbecher	Amerika/Südamerika/Peru/-/Ica - Chincha - Alta	<Amerika>/<Südamerika>/Nasca-Kultur	12.1.1949
	49.2:48	1 Schale, reich bemalt // [ausgeschieden]	Amerika/Südamerika/Peru/-/Ica - Chincha Alta		12.1.1949
	49.2:49	1 Schale, reich bemalt [laut PL]; Keramikgefäß	Amerika/Südamerika/Peru/-/Ica-Chincha-Alta	<Amerika>/<Südamerika>/Nasca-Kultur	12.1.1949
	49.2:50	1 Schale, reich bemalt, sehr dünn [laut PL]; Becher	Amerika/Südamerika/Peru/-/Ica.Chincha-Alta	<Amerika>/<Südamerika>/Nasca-Kultur	12.1.1949
	49.2:51	Schale, reich bemalt, sehr dünn [laut PL]; Schale	Amerika/Südamerika/Peru/-/Ica-Chincha-Alta	<Amerika>/<Südamerika>/Nasca-Kultur	12.1.1949
	49.2:52	1 Trinkgefäß, bemalt, Mann [laut PL]; Figurengefäß	Amerika/Südamerika/Peru/-/Ica-Chincha-Alta	<Amerika>/<Südamerika>/Nasca-Kultur	12.1.1949
	49.2:53	1 Trinkgefäß bemalt, Frau [laut PL]; Figurengefäß	Amerika/Südamerika/Peru/-/Ica-Chincha-Alta	<Amerika>/<Südamerika>/Nasca-Kultur	12.1.1949
	49.2:54	1 Trinkgefäß, bemalt, mit Bogen [laut PL]; Gefäß mit Doppelausguß	Amerika/Südamerika/Peru/-/Ica-Chincha-Alta	<Amerika>/<Südamerika>/Nasca-Kultur	12.1.1949
	49.2:55	1 Panflöte aus Ton, rotbraun [laut PL]; Panflöte	Amerika/Südamerika/Peru/-/Ica-Chincha-Alta	<Amerika>/<Südamerika>/Nasca-Kultur	12.1.1949
	49.2:56	1 Ohrpflock aus Holz	Amerika/Südamerika/Peru/-/Ica - Chincha Alta		12.1.1949
	49.2:57	1 Ohrpflock aus Holz	Amerika/Südamerika/Peru/-/Ica - Chincha Alta		12.1.1949
	49.2:58	1 Ohrpflock aus Holz	Amerika/Südamerika/Peru/-/Ica - Chincha Alta		12.1.1949
	49.2:59	1 Fleete, Gewebefragment, bunt, Kelim gearbeitet, menschliche Figur mit Kopfputz und Karomuster	Amerika/Südamerika/Peru/-/Ica - Chincha Alta		12.1.1949
	49.2:60	1 Stoffrest, langes, schmale Borte, blau mit braunem Muster	Amerika/Südamerika/Peru/-/Ica - Chincha Alta		12.1.1949
	49.2:61	Stoffrest	Amerika/Südamerika/Peru/-/Ica-Chincha Alta		12.1.1949
	49.8:1	1 geschnitzter Löffel mit Perlmutter	Amerika/Nordamerika/USA/-/Nordwest-Amerika		22.2.1949

Please note that many designations in this list have been identified as faulty, outdated or as racist abuse since the inventories' original conception.

Bild	Inventarnummer	Objektbezeichnung	Herkunft	Ethnie	Eingangsdatum
	49.10:1	1 Bogen, Sehne gerissen	Amerika/Südamerika/Paraguay/-/Gran Chaco		23.2.49/[?] 23.11.49
	49.10:2	1 Pfeil mit Holzspitze	Amerika/Südamerika/Paraguay/-/Gran Chaco		23.2.49/[?] 23.11.49
	49.10:3	1 Pfeil mit Holzspitze	Amerika/Südamerika/Paraguay/-/Gran Chaco		23.2.49/[?] 23.11.49
	49.10:4	1 Pfeil mit Holzspitze	Amerika/Südamerika/Paraguay/-/Gran Chaco		23.2.49/[?] 23.11.49
	49.10:5	1 Pfeil mit Holzspitze	Amerika/Südamerika/Paraguay/-/Gran Chaco		23.2.49/[?] 23.11.49
	49.10:6	1 Pfeil mit Holzspitze	Amerika/Südamerika/Paraguay/-/Gran Chaco		23.2.49/[?] 23.11.49
	49.10:7	1 Pfeil mit Holzspitze	Amerika/Südamerika/Paraguay/-/Gran Chaco		23.2.49/[?] 23.11.49
	49.10:8	1 Pfeil mit Holzspitze	Amerika/Südamerika/Paraguay/-/Gran Chaco		23.2.49/[?] 23.11.49
	49.10:9	1 Pfeil mit Holzspitze	Amerika/Südamerika/Paraguay/-/Gran Chaco		23.2.49/[?] 23.11.49
	49.10:10	1 Pfeil mit Holzspitze	Amerika/Südamerika/Paraguay/-/Gran Chaco		23.2.49/[?] 23.11.49
	49.10:11	1 Pfeil mit Holzspitze	Amerika/Südamerika/Paraguay/-/Gran Chaco		23.2.49/[?] 23.11.49
	49.10:12	1 Pfeil mit Eisenspitze	Amerika/Südamerika/Paraguay/-/Gran Chaco		23.2.49/[?] 23.11.49
	49.10:13	1 Vogelpfeil, die Befiederung ist zerstört	Amerika/Südamerika/Paraguay/-/Gran Chaco		23.2.49/[?] 23.11.49
	49.15:1	1 Halskette aus Muschelröhren	Amerika/Südamerika/Venezuela/-/La Mata	<Amerika>/<Südamerika>/Chiriqui-Indianer	14.3.1949
	49.15:2	1 Halskette aus Muschelscheibchen	Amerika/Südamerika/Venezuela/-/La Mata	<Amerika>/<Südamerika>/Chiriqui-Indianer	14.3.1949
	49.15:3	1 Halskette aus Muschelscheibchen [Armband ?]	Amerika/Südamerika/Venezuela/-/La Mata	<Amerika>/<Südamerika>/Chiriqui-Indianer	14.3.1949
	49.15:4	1 Armband aus Steinperlen	Amerika/Südamerika/Venezuela/-/La Mata	<Amerika>/<Südamerika>/Chiriqui-Indianer	14.3.1949
	49.15:5	1 kleines Tongefäß	Amerika/Südamerika/Venezuela/-/La Mata	<Amerika>/<Südamerika>/Chiriqui-Indianer	14.3.1949
	49.15:6	1 kleines Tongefäß	Amerika/Südamerika/Venezuela/-/La Mata	<Amerika>/<Südamerika>/Chiriqui-Indianer	14.3.1949
	49.18:1-96	Bodenfunde aus Stein, Knochen und Bronze	Amerika/Südamerika/Chile/-/Atacama		10.3.1949
	49.25:1	1 bemalte Tonschale [laut PL]; Schale	Amerika/Südamerika/Peru/-/Río Ucayali	<Amerika>/<Südamerika>/Chama,	29.4.1949

Please note that many designations in this list have been identified as faulty, outdated or as racist abuse since the inventories' original conception.

Bild	Inventarnummer	Objektbezeichnung	Herkunft	Ethnie	Eingangsdatum
				Tchama, Cocama	
	49.32:1	1 gewebter Wandbehang	Amerika/Nordamerika/Mexiko/-/Orizaba		20.5.1949
	49.35:1	1 Bogen	Amerika/Südamerika		2.6.1949
	49.35:2	1 Pfeil	Amerika/Südamerika		2.6.1949
	49.35:3	1 Pfeil	Amerika/Südamerika		2.6.1949
	49.35:4	1 Pfeil	Amerika/Südamerika		2.6.1949
	49.35:5	1 Steinbeilklinge	Amerika/Südamerika/Brasilien		2.6.1949
	49.35:6	1 Steinbeilklinge	Amerika/Südamerika/Brasilien		2.6.1949
	49.38:1	1 Kopfband/[laut PL] Zopfband	Amerika/Zentralamerika/Guatemala/Alta Verapaz/vermutl. Cobán	<Amerika>/<Mittelamerika>/Maya/Kekchí (Maya)	19.5.1949
	49.42:1	1 Alkaldenstab, silberverziert	Amerika/Südamerika/Bolivien		27.6.1949
	49.42:2	1 Alkaldenstab, silberverziert	Amerika/Südamerika/Bolivien		27.6.1949
	49.42:3	1 Alkaldenstab, silberverziert	Amerika/Südamerika/Bolivien		27.6.1949
	49.42:4	1 Pferdezaumzeug aus Metall (Silber)	Amerika/Südamerika/Bolivien		27.6.1949
	49.43:1	1 Satteldecke	Amerika/Südamerika/Chile/-/Südchile		27.6.1949
	49.43:2	1 Satteldecke mit Bommeln, gelb-grün-rosa	Amerika/Südamerika/Chile/-/Südchile		27.6.1949
	49.43:3	1 Satteldecke, rot-gelb-grün gemustert	Amerika/Südamerika/Chile/-/Pangui-Pulli, Südchile		27.6.1949
	49.43:4	1 Satteltasche, alforja, rot-weiß, mit Rautenmuster	Amerika/Südamerika/Chile/-/Südchile	<Amerika>/<Südamerika>/Mapuche, Araukaner	27.6.1949
	49.43:5	1 Umhang, manta, rot-schwarz kariert	Amerika/Südamerika/Chile/-/Mittelchile		27.6.1949
	49.43:6	1 Gürtel, bunt, orange - grün	Amerika/Südamerika/Chile/-/Südchile	<Amerika>/<Südamerika>/Mapuche, Araukaner	27.6.1949
	49.43:7	1 Gürtel	Amerika/Südamerika/Chile/-/Südchile	<Amerika>/<Südamerika>/Mapuche, Araukaner	27.6.1949
	49.43:8	1 Gürtel	Amerika/Südamerika/Chile/-/Südchile	<Amerika>/<Südamerika>/Mapuche, Araukaner	27.6.1949
	49.43:9	1 Kopfbinde für Pferde, testera	Amerika/Südamerika/Chile/-/Südchile	<Amerika>/<Südamerika>/Mapuche, Araukaner	27.6.1949
	49.43:10	1 Reitpeitsche, rebenque	Amerika/Südamerika/Argentinien/Patagonien		27.6.1949

Please note that many designations in this list have been identified as racist, outdated or as racist abuse since the inventories' original conception.

Bild	Inventarnummer	Objektbezeichnung	Herkunft	Ethnie	Eingangsdatum
	49.43:11	1 Wassereimer aus Hodenfell	Amerika/Südamerika/Chile/-/Südchile	<Amerika>/<Südamerika>/Mapuche, Araukaner	27.6.1949
	49.43:12	1 Maté-Behälter	Amerika/Südamerika/Argentinien/-/Westpatagonien		27.6.1949
	49.43:13	1 Sporn mit kleinem Rad, aus Silber	Amerika/Südamerika/Chile/Patagonien		27.6.1949
	49.43:14	1 Sporn mit großem Rad	Amerika/Südamerika/Chile/-/Nordchile		27.6.1949
	49.43:15	1 Steigbügel	Amerika/Südamerika/Argentinien/Ostpatagonien		27.6.1949
	49.43:16	1 Paar Steigbügel	Amerika/Südamerika/Argentinien/Ostpatagonien		27.6.1949
	49.43:17	1 Boladora mit drei Steinkugeln; Bolladora mit drei Steinkugeln	Amerika/Südamerika/Argentinien/-/Pampa		27.6.1949
	49.44:1	1 kleiner Korb	Amerika/Südamerika/Argentinien/-/Westpatagonische Kanäle	<Amerika>/<Südamerika>/Alakaluf	27.6.1949
	49.44:2	1 Strick aus Binsen	Amerika/Südamerika/Argentinien/-/Westpatagonische Kanäle	<Amerika>/<Südamerika>/Alakaluf	27.6.1949
	49.44:3	1 Rassel für berittene Hirten	Amerika/Südamerika/Argentinien/Patagonien		27.6.1949
	49.44:4	1 Armband aus Roßhaar, gemustert	Amerika/Südamerika/Chile	<Amerika>/<Südamerika>/Mapuche, Araukaner	27.6.1949
	49.44:5	1 Bogen aus Chontapalmenholz	Amerika/Südamerika/Ecuador	<Amerika>/<Südamerika>/Iquito	27.6.1949
	49.44:6	1 Pfeil aus Chontapalmenholz	Amerika/Südamerika/Ecuador	<Amerika>/<Südamerika>/Iquito	27.6.1949
	49.44:7	1 Pfeil aus Chontapalmenholz	Amerika/Südamerika/Ecuador	<Amerika>/<Südamerika>/Iquito	27.6.1949
	49.44:8	1 Stichwaffe aus Chontapalmenholz	Amerika/Südamerika/Ecuador	<Amerika>/<Südamerika>/Iquito	27.6.1949
	49.44:9	Doppeldolch aus Chontapalmenholz	Amerika/Südamerika/Ecuador	<Amerika>/<Südamerika>/Iquito	27.6.1949
	49.44:10	Dolch aus Chontapalmenholz	Amerika/Südamerika/Ecuador	<Amerika>/<Südamerika>/Iquito	27.6.1949
	49.44:11	1 Halskette aus Früchten und Samenperlen	Amerika/Südamerika/Ecuador	<Amerika>/<Südamerika>/Iquito	27.6.1949
	49.44:12	1 Halskette aus Früchten und Samenperlen	Amerika/Südamerika/Ecuador	<Amerika>/<Südamerika>/Iquito	27.6.1949
	49.44:13	1 Köcher aus Bambus, umwickelt mit farbigen Bändern, mit Kette aus Früchten und Samenperlen daran hängend	Amerika/Südamerika/Ecuador	<Amerika>/<Südamerika>/Iquito	27.6.1949
	49.44:14	1 konischer Stein mit Durchbohrung	Amerika/Südamerika/Chile/-/Talcahuano, Mittelchile		27.6.1949

Please note that raw descriptions in the list have been identified as faulty, outdated or as racist abuse since the inventories - original conception.

Bild	Inventarnummer	Objektbezeichnung	Herkunft	Ethnie	Eingangsdatum
	49.44:15	1 ovaler Stein mit Durchbohrung	Amerika/Südamerika/Argentinien/Westpatagonien		27.6.1949
	49.44:16	1 runder Stein mit Durchbohrung	Amerika/Südamerika/Chile/-/Südchile		27.6.1949
	49.44:17	1 runder Stein mit Durchbohrung	Amerika/Südamerika/Chile/-/Südchile		27.6.1949
	49.44:18	1 runder Stein mit angefangener Bohrung	Amerika/Südamerika/Chile/-/Südchile		27.6.1949
	49.44:19	1 Bolastein mit Rille	Amerika/Südamerika/Argentinien/Patagonien, Ostpatagonien		27.6.1949
	49.44:20	1 Bolastein mit Rille	Amerika/Südamerika/Argentinien/Patagonien, Ostpatagonien		27.6.1949
	49.44:21	1 Kugel aus Basalt	Amerika/Südamerika/Argentinien/Patagonien/Lago de Buenos Aires		27.6.1949
	49.44:22	1 Hackenklinge aus Stein	Amerika/Südamerika/Chile/-/Rio Loa, Atacama		27.6.1949
	49.44:23	1 Figur aus Ton; Keramikfigur	Amerika/Südamerika/Peru/Mittelperu/Pachacamac		27.6.1949
	49.61:1	1 Körbchen	Amerika/Nordamerika/Mexiko		19.9.1949
	49.61:2	1 Körbchen	Amerika/Nordamerika/Mexiko		19.9.1949
	49.61:3	1 kleine Tonschale, bemalt; Schale	Amerika/Nordamerika/Mexiko		19.9.1949
	49.61:4	1 kleiner Tonkrug, bemalt; Henkelkrug	Amerika/Nordamerika/Mexiko		19.9.1949
	49.61:5	1 kleine Geldbörse, geflochten	Amerika/Nordamerika/Mexiko		19.9.1949
	49.61:6	1 kleine Geldbörse, geflochten	Amerika/Nordamerika/Mexiko		19.9.1949
	49.61:7	1 kleine Geldbörse, aus Leder	Amerika/Nordamerika/Mexiko		19.9.1949
	49.61:8	1 kleine Geldbörse, aus Leder	Amerika/Nordamerika/Mexiko		19.9.1949
	49.61:9	1 kleine Geldbörse, aus Leder	Amerika/Nordamerika/Mexiko		19.9.1949
	49.61:10	1 Paar Sandalen aus Leder	Amerika/Nordamerika/Mexiko		19.9.1949
	49.61:11	1 Schnupftabakbehälter, aus Kalebasse, verziert	Amerika/Nordamerika/Mexiko		19.9.1949
	49.61:12	1 Rassel aus Holz (Schokoladenquirl)	Amerika/Nordamerika/Mexiko		19.9.1949
	49.61:13	1 Rassel aus Holz	Amerika/Nordamerika/Mexiko		19.9.1949
	49.61:14	1 kleiner Kopf aus Stein, Anhänger	Amerika/Nordamerika/Mexiko		19.9.1949
	49.61:15	1 kleiner Kopf aus Stein, Anhänger	Amerika/Nordamerika/Mexiko		19.9.1949
	49.61:16	1 kleine Steinbeilklinge	Amerika/Nordamerika/Mexiko		19.9.1949
	49.63:1	1 Paar Sporen aus Eisen	Amerika/Südamerika/Chile		16.9.1949
	49.63:2	1 Sporen aus Silber	Amerika/Südamerika/Chile		16.9.1949
	49.63:3	1 Steigbügel, beschlagen (Silber?)	Amerika/Südamerika/Chile		16.9.1949

Please note that many designations in this list have been identified as faulty, outdated or as racist abuse since the inventories' original conception.

Bild	Inventarnummer	Objektbezeichnung	Herkunft	Ethnie	Eingangsdatum
	49.63:4	1 Steigbügel	Amerika/Südamerika/Chile		16.9.1949
	49.63:5	Paar kleine Steigbügel, Nachbildung	Amerika/Südamerika/Chile		16.9.1949
	49.63:6	1 Peitsche aus Baumbast	Amerika/Südamerika/Chile		16.9.1949
	49.63:7	1 Satteldecke?, braun-rot	Amerika/Südamerika/Chile		16.9.1949
	49.63:8	Dreiteilige Bola aus Leder	Amerika/Südamerika/Chile		16.9.1949
	49.63:9	Lasso aus Leder	Amerika/Südamerika/Chile		16.9.1949
	49.63:10	Halskette aus Perlen	Amerika/Südamerika/Chile		16.9.1949
	49.63:11	1 Paar Sporen aus Eisen	Amerika/Südamerika/Chile		16.9.1949
	49.63:12	1 Pferdekandare, tauschiert	Amerika/Südamerika/Chile		16.9.1949
	49.63:13	1 Pferdekandare, tauschiert	Amerika/Südamerika/Chile		16.9.1949
	49.63:14	1 Modell eines Sattels	Amerika/Südamerika/Chile		16.9.1949
	49.63:15	1 Anzahl (6) Steigbügelmodelle	Amerika/Südamerika/Chile		16.9.1949
	49.68:1	1 Tonplastik	Amerika/Nordamerika/Mexiko		20.9.1949
	49.73:1	1 Gürtel aus Menschenhaar	Amerika/Südamerika/Brasilien		2.11.1949
	49.73:2	1 Gürtel aus Menschenhaar	Amerika/Südamerika/Brasilien		2.11.1949
	49.80:1	1 Gewebe (Kelim-Arbeit)	Amerika/Südamerika/Peru		10.12.1949
	49.81:1	Kleine menschliche Figur mit Kopfschmuck aus Gold, Anhänger	Amerika/Zentralamerika		2.12.1949
	49.83:1	Gruppe kleiner Figuren (zwei, Mann und Frau)	Amerika/Zentralamerika/Guatemala	<Amerika>/<Mittelamerika>/Maya	23.12.1949
	49.83:2	Gruppe kleiner Figuren (6 Figuren: 3 Frauen, 3 Männer)	Amerika/Zentralamerika/Guatemala	<Amerika>/<Mittelamerika>/Maya	23.12.1949
	49.83:3	Gruppe kleiner Figuren (6 Figuren: 3 Frauen, 3 Männer mit Waren)	Amerika/Zentralamerika/Guatemala	<Amerika>/<Mittelamerika>/Maya	23.12.1949
	49.85:1	1 Brustschmuck aus Röhrenknochen	Amerika/Nordamerika/Kanada / USA	<Amerika>/<Nordamerika>/Prärie-Indianer	7.11.1949
	49.85:2	1 Ledertasche mit Perlstickerei	Amerika/Nordamerika/Kanada / USA	<Amerika>/<Nordamerika>/Prärie-Indianer	7.11.1949
	49.85:3	kleines Perltäschchen	Amerika/Nordamerika/Kanada / USA	<Amerika>/<Nordamerika>/Prärie-Indianer	7.11.1949
	50.5:1	1 Gürtel aus Fruchtkernen und Federn	Amerika/Südamerika/Peru/-/Nordostperu		9.2.1950
	50.5:2	1 Halskette aus Fruchtkernen und Federn	Amerika/Südamerika/Peru/-/Nordostperu	<Amerika>/<Südamerika>/Jivaro,	9.2.1950

Please note that many designations in this list have been identified as outdated or as racist abuse since the inventories' original conception.

Bild	Inventarnummer	Objektbezeichnung	Herkunft	Ethnie	Eingangsdatum
				Jívaro	
	50.5:3	Halskette aus Fruchtkernen/ 1 Halskette a. Fruchtkernen u. Federn	Amerika/Südamerika/Peru/-/Nordostperu	<Amerika>/<Südamerika>/Jívaro, Jívaro	9.2.1950
	50.5:4	1 Halsschmuck aus Federn	Amerika/Südamerika/Peru/-/Nordostperu		9.2.1950
	50.5:5	1 Brustschmuck aus Vogelbälgen	Amerika/Südamerika/Peru/-/Nordostperu		9.2.1950
	50.5:6	1 Ohrschmuck aus Käferflügeldecken	Amerika/Südamerika/Peru/-/Nordostperu		9.2.1950
	50.5:7	1 Ohrschmuck aus Käferflügeldecken	Amerika/Südamerika/Peru/-/Nordostperu		9.2.1950
	50.5:8	1 Schmuckband mit Federn	Amerika/Südamerika/Peru/-/Nordostperu		9.2.1950
	50.5:9	1 Kopfring mit Federn	Amerika/Südamerika/Peru/-/Nordostperu		9.2.1950
	50.5:10	1 Vogelbalg, Tucan	Amerika/Südamerika/Peru/-/Nordostperu		9.2.1950
	50.5:11	1 Köchereinsatz mit Blasrohrpfeilen	Amerika/Südamerika/Peru/-/Nordostperu		9.2.1950
	50.5:12	Tabakpfeife aus Holz, graviert	Amerika/Südamerika/Peru/-/Nordostperu		9.2.1950
	50.5:13	1 große Pfeilspitze aus Bambus, mit Widerhaken, bemalt, mit Federn, Geflecht und kl. Schnecken (?) verziert	Amerika/Südamerika/Brasilien/-/Rio Negro		9.2.1950
	50.12:1	1 Hemd aus Hirschleder	Amerika/Nordamerika/Kanada / USA/Nord Dakota	<Amerika>/<Nordamerika>/Sioux	9.3.1950
	50.12:2	1 Paar Beinlinge aus Hirschleder mit Perlen	Amerika/Nordamerika/Kanada / USA/Nord Dakota	<Amerika>/<Nordamerika>/Sioux	9.3.1950
	50.12:3	1 Paar Mokassins aus Hirschleder mit Perlen	Amerika/Nordamerika/Kanada / USA/Nord Dakota	<Amerika>/<Nordamerika>/Sioux	9.3.1950
	50.12:4	1 Kopfschmuck aus Filz und Federn	Amerika/Nordamerika/Kanada / USA/Nord Dakota	<Amerika>/<Nordamerika>/Sioux	9.3.1950
	50.12:5	1 Kopftuch	Amerika/Nordamerika/Kanada / USA/Nord Dakota	<Amerika>/<Nordamerika>/Sioux	9.3.1950
	50.12:6	1 Halskette aus gefärbten Knochen + 3 Bruchstücke	Amerika/Nordamerika/Kanada / USA/Nord Dakota	<Amerika>/<Nordamerika>/Sioux	9.3.1950
	50.13:1	1 Bogen ohne Scheide	Amerika/Südamerika/Bolivien/-/Santa Cruz de la Sierra		23.3.1950
	50.13:2	1 Anzahl (8) Pfeile	Amerika/Südamerika/Bolivien/-/Santa Cruz de la Sierra		23.3.1950
	50.13:3	1 Bogen ohne Sehne	Amerika/Südamerika/Bolivien/-/Oberer Beni		23.3.1950
	50.13:4	1 Bogen mit Sehne	Amerika/Südamerika/Bolivien/-/Oberer Beni		23.3.1950

Please note that many designations in this list have been identified as faulty, outdated or as racist abuse since the inventories' original conception.

Bild	Inventarnummer	Objektbezeichnung	Herkunft	Ethnie	Eingangsdatum
	50.13:5	1 Anzahl (9) Pfeile	Amerika/Südamerika/Bolivien/-/Oberer Beni		23.3.1950
	50.13:6	1 Bogen mit Sehne	Amerika/Südamerika/Bolivien/-/Oberer Beni		23.3.1950
	50.13:7	1 Anzahl (5) Pfeile	Amerika/Südamerika/Bolivien/-/Oberer Beni		23.3.1950
	50.13:8	1 Hemd (tipoi), bemalte Tapa (Baumbast)	Amerika/Südamerika/Bolivien/-/Oberer Beni		23.3.1950
	50.13:9	1 Steinschleuder, gewebt	Amerika/Südamerika/Bolivien/-/Oberer Beni		23.3.1950
	50.13:10	1 Götterfigur aus Stein	Amerika/Südamerika/Bolivien/-/Tiahuanaco		23.3.1950
	50.13:11	1 Tonvase, bemalt	Amerika/Südamerika/Bolivien/-/Tiahuanaco		23.3.1950
	50.13:12	1 kleiner Tonkrug, bemalt	Amerika/Südamerika/Bolivien/-/Tiahuanaco		23.3.1950
	50.13:13	1 kleiner Tonkrug, bemalt	Amerika/Südamerika/Bolivien/-/Tiahuanaco		23.3.1950
	50.13:14	1 kleine Tonschale	Amerika/Südamerika/Bolivien/-/Tiahuanaco		23.3.1950
	50.13:15	1 Tongefäßscherbe, bemalt	Amerika/Südamerika/Bolivien/-/Tiahuanaco		23.3.1950
	50.13:16	1 Tongefäßscherbe, bemalt	Amerika/Südamerika/Bolivien/-/Tiahuanaco		23.3.1950
	50.13:17	1 Tongefäßscherbe, bemalt	Amerika/Südamerika/Bolivien/-/Tiahuanaco		23.3.1950
	50.13:18	2 Tongefäßscherben, bemalt	Amerika/Südamerika/Bolivien/-/Tiahuanaco		23.3.1950
	50.13:19	1 Steinbeilklinge, beschädigt	Amerika/Südamerika/Bolivien/-/Tiahuanaco		23.3.1950
	50.13:20	1 Bund kleiner Bronzeglocken	Amerika/Südamerika/Bolivien/-/Tiahuanaco		23.3.1950
	50.13:21	1 Teil eines Grubenhammers aus nativem Kupfer	Amerika/Südamerika/Chile/-/Chuquicamata		23.3.1950
	50.13:22	1 Steinbeilklinge mit Bohrung	Amerika/Südamerika/Bolivien/-/Oruro, (Sillota)		23.3.1950
	50.13:23	1 Steinbeilklinge, beschädigt	Amerika/Südamerika/Bolivien/-/Oruro (Machacamarquita)		23.3.1950
	50.13:24	1 Steinbeilklinge, beschädigt	Amerika/Südamerika/Bolivien/-/Oruro		23.3.1950
	50.13:25	1 Steinhammerklinge, rund	Amerika/Südamerika/Bolivien/-/Oruro		23.3.1950
	50.13:26	1 Steinring von einem Webstuhl	Amerika/Südamerika/Bolivien/-/Oruro		23.3.1950
	50.13:27	1 eisernes Gewichtsstück von Webstuhl	Amerika/Südamerika/Bolivien/-/Oruro		23.3.1950
	50.13:28	1 Steinkugel zum Mahlen von (aji), Paprika	Amerika/Südamerika/Bolivien/-/Oruro		23.3.1950
	50.13:29	1 Kästchen mit 12 Pfeilspitzen und 3 Ringe	Amerika/Südamerika/Bolivien/-/Oruro		23.3.1950
	50.13:30	1 Schachtel mit 11 Pfeilspitzen	Amerika/Südamerika/Bolivien/-/Oruro		23.3.1950
	50.13:31	1 kleine Kette mit Steinperlen	Amerika/Südamerika/Bolivien/-/Oruro		23.3.1950
	50.13:32	1 Schachtel mit diversen Steinabschlägen	Amerika/Südamerika/Bolivien/-/Oruro		23.3.1950
	50.13:33	1 Gewandnadel aus Kupfer, löffelförmig,	Amerika/Südamerika/Bolivien/-/Oruro		23.3.1950

Please note that many designations in this list have been identified as faulty, outdated or as racist abuse since the inventories' original conception.

Bild	Inventarnummer	Objektbezeichnung	Herkunft	Ethnie	Eingangsdatum
		(topo)			
	50.13:34	1 Gewandnadel aus Kupfer, löffelförmig, (topo)	Amerika/Südamerika/Bolivien/-/Oruro		23.3.1950
	50.13:35	1 Gewandnadel aus Kupfer, löffelförmig, (topo)	Amerika/Südamerika/Bolivien/-/Oruro		23.3.1950
	50.13:36	1 Gewandnadel aus Kupfer, löffelförmig, (topo)	Amerika/Südamerika/Bolivien/-/Oruro		23.3.1950
	50.13:37	1 Gewandnadel aus Kupfer, löffelförmig, (topo)	Amerika/Südamerika/Bolivien/-/Oruro		23.3.1950
	50.13:38	1 Gewandnadel aus Kupfer, löffelförmig, (topo)	Amerika/Südamerika/Bolivien/-/Oruro		23.3.1950
	50.13:39	1 Gewandnadel aus Kupfer, löffelförmig, (topo)	Amerika/Südamerika/Bolivien/-/Oruro		23.3.1950
	50.13:40	1 Stück Gewandnadel aus Kupfer, löffelförmig, (topo)	Amerika/Südamerika/Bolivien/-/Oruro		23.3.1950
	50.13:41	1 Stück Gewandnadel aus Kupfer, löffelförmig (topo)	Amerika/Südamerika/Bolivien/-/Oruro		23.3.1950
	50.13:42	1 Gewandnadel aus Kupfer, (topo)	Amerika/Südamerika/Bolivien/-/Oruro		23.3.1950
	50.13:43	1 Gewandnadel aus Kupfer, (topo)	Amerika/Südamerika/Bolivien/-/Oruro		23.3.1950
	50.13:44	1 Gewandnadel aus Kupfer (topo)	Amerika/Südamerika/Bolivien/-/Oruro		23.3.1950
	50.13:45	1 Nähnadel aus Kupfer	Amerika/Südamerika/Bolivien/-/Oruro		23.3.1950
	50.13:46	1 Schabemesser aus Kupfer	Amerika/Südamerika/Bolivien/-/Oruro		23.3.1950
	50.13:47	1 kleine Bronzefigur	Amerika/Südamerika/Bolivien/-/Oruro		23.3.1950
	50.13:48	1 kleine Bronzefigur	Amerika/Südamerika/Bolivien/-/Oruro		23.3.1950
	50.13:49	1 kleine Bronzefigur, Anhänger	Amerika/Südamerika/Bolivien/-/Oruro		23.3.1950
	50.15:1	1 Gürtel, blaugemustert	Amerika/Nordamerika/Mexiko/Nayarit und Jalisco und Durango	<Amerika>/<Mittelamerika>/Huichol	1.4.1950
	50.15:2	1 Gürtel, gewebt, schwarzgemustert	Amerika/Nordamerika/Mexiko/Chihuahua	<Amerika>/<Mittelamerika>/Tarahumara, Rarámuri	1.4.1950
	50.19:1	1 Papierprobe aus Ficusrinde, grau	Amerika/Nordamerika/Mexiko/Puebla/Huachinango/Honey/San Pablito	<Amerika>/<Mittelamerika>/Otomí	17.4.1950
	50.19:2	1 Papierprobe aus Ficusrinde, weiß	Amerika/Nordamerika/Mexiko/Puebla/Huachinango/Honey/San Pablito	<Amerika>/<Mittelamerika>/Otomí	17.4.1950
	50.19:3	1 Papierprobe aus Ficusrinde, dunkel	Amerika/Nordamerika/Mexiko/Puebla/Huachinango/Honey/San Pablito	<Amerika>/<Mittelamerika>/Otomí	17.4.1950
	50.19:4	1 kleine Papierfigur, dunkel aus Rindenstoff	Amerika/Nordamerika/Mexiko/Puebla/Huachinango/Honey/San Pablito	<Amerika>/<Mittelamerika>/Otomí	17.4.1950

Please note that many designations in this list have been identified as faulty, outdated or as resist abuse since the inventories' original conception.

Bild	Inventarnummer	Objektbezeichnung	Herkunft	Ethnie	Eingangsdatum
	50.19:5	1 kleine Papierfigur, weiß aus Rindenstoff	Amerika/Nordamerika/Mexiko/Puebla/Huachinango/Honey/San Pablito	<Amerika>/<Mittelamerika>/Otomí	17.4.1950
	50.19:6	1 Papierprobe aus Ficusrinde, groß	Amerika/Nordamerika/Mexiko/Puebla/Huachinango/Honey/San Pablito	<Amerika>/<Mittelamerika>/Otomí	17.4.1950
	50.21:1	1 Köpfchen aus Stein (Wahrscheinlich eine Fälschung)	Amerika/Nordamerika/Mexiko		19.4.1950
	50.24:1	1 Kopfschmuckring mit 2 Vogelbälgen	Amerika/Südamerika/Ecuador	<Amerika>/<Südamerika>/Jivaro, Jívaro	25.4.1950
	50.24:2	1 Gürtel aus Federn	Amerika/Südamerika/Ecuador	<Amerika>/<Südamerika>/Jivaro, Jívaro	25.4.1950
	50.24:3	1 Halsschmuck aus Federn mit Baumwollband	Amerika/Südamerika/Ecuador	<Amerika>/<Südamerika>/Jivaro, Jívaro	25.4.1950
	50.24:4	4 Vogelbälge sowie 4 Federornamente auf Schnur gefädelt	Amerika/Südamerika/Ecuador	<Amerika>/<Südamerika>/Jivaro, Jívaro	25.4.1950
	50.27:1	1 Spielzeug, kleine Schale aus Ton	Amerika/Zentralamerika/Nicaragua		2.5.1950
	50.27:2	1 Spielzeug, kleine Schale aus Ton	Amerika/Zentralamerika/Nicaragua		2.5.1950
	50.27:3	1 Spielzeug, kleine Schale aus Ton	Amerika/Zentralamerika/Nicaragua		2.5.1950
	50.27:4	1 Spielzeug, kleines Gefäß aus Ton	Amerika/Zentralamerika/Nicaragua		2.5.1950
	50.27:5	1 Spielzeug, kleines Gefäß aus Ton	Amerika/Zentralamerika/Nicaragua		2.5.1950
	50.27:6	1 Spielzeug, kleines Gefäß aus Ton	Amerika/Zentralamerika/Nicaragua		2.5.1950
	50.27:7	1 Spielzeug, kleines Gefäß aus Ton	Amerika/Zentralamerika/Nicaragua		2.5.1950
	50.27:8	1 Spielzeug, kleines Gefäß aus Ton	Amerika/Zentralamerika/Nicaragua		2.5.1950
	50.27:9	1 Spielzeug, kleines Gefäß aus Ton	Amerika/Zentralamerika/Nicaragua		2.5.1950
	50.27:10	1 Spielzeug, kleines Gefäß aus Ton	Amerika/Zentralamerika/Nicaragua		2.5.1950
	50.27:11	1 Spielzeug, kleines Gefäß aus Ton	Amerika/Zentralamerika/Nicaragua		2.5.1950
	50.27:12	1 Spielzeug, kleines Gefäß aus Ton	Amerika/Zentralamerika/Nicaragua		2.5.1950
	50.27:13	1 Spielzeug, kleines Gefäß aus Ton	Amerika/Zentralamerika/Nicaragua		2.5.1950
	50.27:14	1 Spielzeug, kleiner Ring aus Ton	Amerika/Zentralamerika/Nicaragua		2.5.1950
	50.27:15	1 Spielzeug, kleiner Ring aus Ton	Amerika/Zentralamerika/Nicaragua		2.5.1950
	50.27:16	1 Spielzeug, kleiner Ring aus Ton	Amerika/Zentralamerika/Nicaragua		2.5.1950
	50.27:17	1 Spielzeug, kleiner Reibstein aus Ton	Amerika/Zentralamerika/Nicaragua		2.5.1950
	50.27:18	1 Spielzeug, kleine Keule aus Ton	Amerika/Zentralamerika/Nicaragua		2.5.1950

Please note that many designations in this list have been identified as faulty, outdated or as racist abuse since the inventories´ original conception.

Bild	Inventarnummer	Objektbezeichnung	Herkunft	Ethnie	Eingangsdatum
	50.28:1	1 Bogen mit Sehne aus rotem Bogenholz	Amerika/Südamerika/Brasilien/Rondônia/Mittlerer Rio Guaporé, Hinterland	<Amerika>/<Südamerika>/Tupari	26.5.1950
	50.28:2	1 Bogen mit Sehne aus rotem Bogenholz	Amerika/Südamerika/Brasilien/Rondônia/Mittlerer Rio Guaporé, Hinterland	<Amerika>/<Südamerika>/Tupari	26.5.1950
	50.28:3	1 Bogen mit Sehne aus rotem Bogenholz	Amerika/Südamerika/Brasilien/Rondônia/Mittlerer Rio Guaporé, Hinterland	<Amerika>/<Südamerika>/Tupari	26.5.1950
	50.28:4	1 Bogen mit Sehne aus Palmholz	Amerika/Südamerika/Brasilien/Rondônia/Mittlerer Rio Guaporé, Hinterland	<Amerika>/<Südamerika>/Tupari	26.5.1950
	50.28:5	[1 Bogen mit Sehne aus Palmholz (Ausgang: getauscht 1956)]	Amerika/Südamerika/Brasilien/Rondônia/Mittlerer Rio Guaporé, Hinterland	<Amerika>/<Südamerika>/Jabuti;<Amerika>/<Südamerika>/Arikapu	26.5.1950
	50.28:6	1 Bogen mit Sehne aus Palmholz	Amerika/Südamerika/Brasilien/Rondônia/Mittlerer Rio Guaporé, Hinterland	<Amerika>/<Südamerika>/Jabuti;<Amerika>/<Südamerika>/Arikapu	26.5.1950
	50.28:7	1 Bogen mit Sehne aus Palmholz	Amerika/Südamerika/Brasilien/Rondônia/Mittlerer Rio Guaporé, Hinterland	<Amerika>/<Südamerika>/Arikapu;<Amerika>/<Südamerika>/Jabuti	26.5.1950
	50.28:8	1 Bogen mit Sehne aus Palmholz	Amerika/Südamerika/Brasilien/Rondônia (?)/Mittlerer Rio Guaporé, Hinterland	<Amerika>/<Südamerika>/Corumbiara	26.5.1950
	50.28:9	1 Bogen mit Sehne aus Palmholz	Amerika/Südamerika/Brasilien/Rondônia/Mittlerer Rio Guaporé, Hinterland	<Amerika>/<Südamerika>/Corumbiara	26.5.1950
	50.28:10	1 Schwertkeule aus Palmholz	Amerika/Südamerika/Brasilien/Rondônia/Mittlerer Rio Guaporé, Hinterland	<Amerika>/<Südamerika>/Tupari	26.5.1950
	50.28:11	1 Schwertkeule aus Palmholz	Amerika/Südamerika/Brasilien/Rondônia/Mittlerer Rio Guaporé, Hinterland	<Amerika>/<Südamerika>/Tupari	26.5.1950
	50.28:12	1 Schwertkeule aus Palmholz	Amerika/Südamerika/Brasilien/Rondônia/Mittlerer Rio Guaporé, Hinterland	<Amerika>/<Südamerika>/Tupari	26.5.1950
	50.28:13	1 Schwertkeule aus Palmholz	Amerika/Südamerika/Brasilien/Rondônia/Mittlerer Rio Guaporé, Hinterland	<Amerika>/<Südamerika>/Tupari	26.5.1950
	50.28:14	1 Paddelkeule aus Palmholz	Amerika/Südamerika/Brasilien/Rondônia/Mittlerer Rio Guaporé, Hinterland	<Amerika>/<Südamerika>/Tupari	26.5.1950
	50.28:15	1 Paddelkeule aus Palmholz	Amerika/Südamerika/Brasilien/Rondônia/Mittlerer Rio Guaporé, Hinterland	<Amerika>/<Südamerika>/Tupari	26.5.1950
	50.28:16	1 Pfeil mit Bambusspitze	Amerika/Südamerika/Brasilien/Rondônia/Mittlerer Rio Guaporé, Hinterland	<Amerika>/<Südamerika>/Tupari	26.5.1950
	50.28:17	1 Pfeil mit Bambusspitze	Amerika/Südamerika/Brasilien/Rondônia/Mittlerer Rio Guaporé, Hinterland	<Amerika>/<Südamerika>/Tupari	26.5.1950

Please note that many designations in this list have been identified as racist abuse since the inventories' original conception, outdated or as rauny

Bild	Inventarnummer	Objektbezeichnung	Herkunft	Ethnie	Eingangsdatum
	50.28:18	1 Pfeil mit Bambusspitze	Amerika/Südamerika/Brasilien/Rondônia/Mittlerer Rio Guaporé, Hinterland	<Amerika>/<Südamerika>/Tupari	26.5.1950
	50.28:19	1 Pfeil mit Bambusspitze	Amerika/Südamerika/Brasilien/Rondônia/Mittlerer Rio Guaporé, Hinterland	<Amerika>/<Südamerika>/Tupari	26.5.1950
	50.28:20	1 Pfeil mit Bambusspitze	Amerika/Südamerika/Brasilien/Rondônia/Mittlerer Rio Guaporé, Hinterland	<Amerika>/<Südamerika>/Tupari	26.5.1950
	50.28:21	1 Pfeil mit Bambusspitze	Amerika/Südamerika/Brasilien/Rondônia/Mittlerer Rio Guaporé, Hinterland	<Amerika>/<Südamerika>/Tupari	26.5.1950
	50.28:22	1 Pfeil mit Bambusspitze	Amerika/Südamerika/Brasilien/Rondônia/Mittlerer Rio Guaporé, Hinterland	<Amerika>/<Südamerika>/Tupari	26.5.1950
	50.28:23	1 Pfeil mit Bambusspitze	Amerika/Südamerika/Brasilien/Rondônia/Mittlerer Rio Guaporé, Hinterland	<Amerika>/<Südamerika>/Tupari	26.5.1950
	50.28:24	1 Pfeil mit Bambusspitze	Amerika/Südamerika/Brasilien/Rondônia/Mittlerer Rio Guaporé, Hinterland	<Amerika>/<Südamerika>/Tupari	26.5.1950
	50.28:25	1 Pfeil mit Bambusspitze	Amerika/Südamerika/Brasilien/Rondônia/Mittlerer Rio Guaporé, Hinterland	<Amerika>/<Südamerika>/Tupari	26.5.1950
	50.28:26	1 Pfeil mit Bambusspitze	Amerika/Südamerika/Brasilien/Rondônia/Mittlerer Rio Guaporé, Hinterland	<Amerika>/<Südamerika>/Tupari	26.5.1950
	50.28:27	1 Pfeil mit Bambusspitze	Amerika/Südamerika/Brasilien/Rondônia/Mittlerer Rio Guaporé, Hinterland	<Amerika>/<Südamerika>/Tupari	26.5.1950
	50.28:28	1 Pfeil mit Bambusspitze	Amerika/Südamerika/Brasilien/Rondônia/Mittlerer Rio Guaporé, Hinterland	<Amerika>/<Südamerika>/Tupari	26.5.1950
	50.28:29	1 Pfeil mit Bambusspitze	Amerika/Südamerika/Brasilien/Rondônia/Mittlerer Rio Guaporé, Hinterland	<Amerika>/<Südamerika>/Tupari	26.5.1950
	50.28:30	1 Pfeil mit Bambusspitze	Amerika/Südamerika/Brasilien/Rondônia/Mittlerer Rio Guaporé, Hinterland	<Amerika>/<Südamerika>/Tupari	26.5.1950
	50.28:31	1 Pfeil mit Bambusspitze	Amerika/Südamerika/Brasilien/Rondônia/Mittlerer Rio Guaporé, Hinterland	<Amerika>/<Südamerika>/Tupari	26.5.1950
	50.28:32	1 Pfeil mit Bambusspitze	Amerika/Südamerika/Brasilien/Rondônia/Mittlerer Rio Guaporé, Hinterland	<Amerika>/<Südamerika>/Tupari	26.5.1950
	50.28:33	1 Pfeil mit Bambusspitze	Amerika/Südamerika/Brasilien/Rondônia/Mittlerer Rio Guaporé, Hinterland	<Amerika>/<Südamerika>/Tupari	26.5.1950
	50.28:34	1 Pfeil mit Bambusspitze	Amerika/Südamerika/Brasilien/Rondônia/Mittlerer Rio Guaporé, Hinterland	<Amerika>/<Südamerika>/Tupari	26.5.1950
	50.28:35	1 Pfeil mit Bambusspitze	Amerika/Südamerika/Brasilien/Rondônia/Mittlerer Rio Guaporé, Hinterland	<Amerika>/<Südamerika>/Tupari	26.5.1950
	50.28:36	1 Pfeil mit Bambusspitze	Amerika/Südamerika/Brasilien/Rondônia/Mittlerer Rio Guaporé, Hinterland	<Amerika>/<Südamerika>/Tupari	26.5.1950
	50.28:37	1 Pfeil mit Bambusspitze	Amerika/Südamerika/Brasilien/Rondônia/Mittlerer Rio Guaporé, Hinterland	<Amerika>/<Südamerika>/Tupari	26.5.1950
	50.28:38	1 Pfeil mit Bambusspitze,	Amerika/Südamerika/Brasilien/Rondônia/Mittlere	<Amerika>/<Süda	26.5.1950

Please note that many designations in this list have been identified as racist, outdated or racist abuse since the inventories' original conception.

Bild	Inventarnummer	Objektbezeichnung	Herkunft	Ethnie	Eingangsdatum
		auseinandergenommen (3 Teile)	r Rio Guaporé, Hinterland	merika>/Tupari	
	50.28:39	1 Pfeil mit Bambusspitze	Amerika/Südamerika/Brasilien/Rondônia/Mittlere r Rio Guaporé, Hinterland	<Amerika>/<Südamerika>/Tupari	26.5.1950
	50.28:40	1 Pfeil mit Bambusspitze und Gumminuss	Amerika/Südamerika/Brasilien/Rondônia/Mittlere r Rio Guaporé, Hinterland	<Amerika>/<Südamerika>/Tupari	26.5.1950
	50.28:41	1 Pfeil mit Bambusspitze und Widerhakeneinschnitt	Amerika/Südamerika/Brasilien/Rondônia/Mittlere r Rio Guaporé, Hinterland	<Amerika>/<Südamerika>/Jabuti	26.5.1950
	50.28:42	Pfeil mit Bambusspitze und Widerhakeneinschnitt/ 1 Pfeil mit Palmholzspitze und 1 Widerhaken	Amerika/Südamerika/Brasilien/Rondônia/Mittlere r Rio Guaporé, Hinterland	<Amerika>/<Südamerika>/Tupari	26.5.1950
	50.28:43	Pfeil mit Bambusspitze und Widerhakeneinschnitt/ 1 Pfeil mit Palmholzspitze und 1 Widerhaken	Amerika/Südamerika/Brasilien/Rondônia/Mittlere r Rio Guaporé, Hinterland	<Amerika>/<Südamerika>/Tupari	26.5.1950
	50.28:44	Pfeil mit Bambusspitze und Widerhakeneinschnitt/ 1 Pfeil mit Palmholzspitze und 1 Widerhaken	Amerika/Südamerika/Brasilien/Rondônia/Mittlere r Rio Guaporé, Hinterland	<Amerika>/<Südamerika>/Tupari	26.5.1950
	50.28:45	Pfeil mit Bambusspitze und Widerhakeneinschnitt/ 1 Pfeil mit Palmholzspitze und 1 Widerhaken	Amerika/Südamerika/Brasilien/Rondônia/Mittlere r Rio Guaporé, Hinterland	<Amerika>/<Südamerika>/Tupari	26.5.1950
	50.28:46	Pfeil mit Bambusspitze und Widerhakeneinschnitt/ 1 Pfeil mit Palmholzspitze und 1 Widerhaken	Amerika/Südamerika/Brasilien/Rondônia/Mittlere r Rio Guaporé, Hinterland	<Amerika>/<Südamerika>/Tupari	26.5.1950
	50.28:47	Pfeil mit Bambusspitze und Widerhakeneinschnitt/ 1 Pfeil mit Palmholzspitze und 1 Widerhaken	Amerika/Südamerika/Brasilien/Rondônia/Mittlere r Rio Guaporé, Hinterland	<Amerika>/<Südamerika>/Tupari	26.5.1950
	50.28:48	Pfeil mit Bambusspitze und Widerhakeneinschnitt/ 1 Pfeil mit Palmholzspitze und 1 Widerhaken	Amerika/Südamerika/Brasilien/Rondônia/Mittlere r Rio Guaporé, Hinterland	<Amerika>/<Südamerika>/Tupari	26.5.1950
	50.28:49	Pfeil mit Bambusspitze und Widerhakeneinschnitt/ 1 Pfeil mit Palmholzspitze und 1 Widerhaken	Amerika/Südamerika/Brasilien/Rondônia/Mittlere r Rio Guaporé, Hinterland	<Amerika>/<Südamerika>/Tupari	26.5.1950
	50.28:50	Pfeil mit Bambusspitze und Widerhakeneinschnitt/ 1 Pfeil mit Palmholzspitze und 1 Widerhaken	Amerika/Südamerika/Brasilien/Rondônia/Mittlere r Rio Guaporé, Hinterland	<Amerika>/<Südamerika>/Tupari	26.5.1950
	50.28:51	1 Pfeil mit Palmholzspitze und 1 Widerhaken	Amerika/Südamerika/Brasilien/Rondônia/Mittlere r Rio Guaporé, Hinterland	<Amerika>/<Südamerika>/Tupari	26.5.1950
	50.28:52	1 Pfeil mit Palmholzspitze und 1 Widerhaken	Amerika/Südamerika/Brasilien/Rondônia/Mittlere r Rio Guaporé, Hinterland	<Amerika>/<Südamerika>/Tupari	26.5.1950
	50.28:53	1 Pfeil mit Palmholzspitze und 1 Widerhaken	Amerika/Südamerika/Brasilien/Rondônia/Mittlere r Rio Guaporé, Hinterland	<Amerika>/<Südamerika>/Tupari	26.5.1950
	50.28:54	1 Pfeil mit Palmholzspitze und 1 Widerhaken	Amerika/Südamerika/Brasilien/Rondônia/Mittlere r Rio Guaporé, Hinterland	<Amerika>/<Südamerika>/Tupari	26.5.1950

Please note that many designations in this list have been identified as faulty, outdated or as racist abuse since the inventories' original conception.

Bild	Inventarnummer	Objektbezeichnung	Herkunft	Ethnie	Eingangsdatum
	50.28:55	1 Pfeil mit Palmholzspitze und 2 Widerhaken	Amerika/Südamerika/Brasilien/Rondônia/Mittlerer Rio Guaporé, Hinterland	<Amerika>/<Südamerika>/Jabuti	26.5.1950
	50.28:56	1 Pfeil mit Palmholzspitze und 2 Widerhaken	Amerika/Südamerika/Brasilien/Rondônia/Mittlerer Rio Guaporé, Hinterland	<Amerika>/<Südamerika>/Jabuti	26.5.1950
	50.28:57	1 Hühnerpfeil mit 3 Palmholzspitzen	Amerika/Südamerika/Brasilien/Rondônia/Mittlerer Rio Guaporé, Hinterland	<Amerika>/<Südamerika>/Tupari	26.5.1950
	50.28:58	1 Hühnerpfeil mit 3 Palmholzspitzen	Amerika/Südamerika/Brasilien/Rondônia/Mittlerer Rio Guaporé, Hinterland	<Amerika>/<Südamerika>/Tupari	26.5.1950
	50.28:59	[1 Hühnerpfeil mit 3 Palmholzspitzen (Ausgang: getauscht 1956)]	Amerika/Südamerika/Brasilien/Rondônia/Mittlerer Rio Guaporé, Hinterland	<Amerika>/<Südamerika>/Tupari	26.5.1950
	50.28:60	1 Hühnerpfeil mit 3 Palmholzspitzen	Amerika/Südamerika/Brasilien/Rondônia/Mittlerer Rio Guaporé, Hinterland	<Amerika>/<Südamerika>/Tupari	26.5.1950
	50.28:61	1 Hühnerpfeil mit 3 Palmholzspitzen	Amerika/Südamerika/Brasilien/Rondônia/Mittlerer Rio Guaporé, Hinterland	<Amerika>/<Südamerika>/Tupari	26.5.1950
	50.28:62	1 Hühnerpfeil mit 4 Palmholzspitzen	Amerika/Südamerika/Brasilien/Rondônia/Mittlerer Rio Guaporé, Hinterland	<Amerika>/<Südamerika>/Jabuti	26.5.1950
	50.28:63	1 Hühnerpfeil mit 4 Palmholzspitzen	Amerika/Südamerika/Brasilien/Rondônia/Mittlerer Rio Guaporé, Hinterland	<Amerika>/<Südamerika>/Jabuti	26.5.1950
	50.28:64	1 Vogelpfeil mit stumpfer Knochenspitze	Amerika/Südamerika/Brasilien/Rondônia/Mittlerer Rio Guaporé, Hinterland	<Amerika>/<Südamerika>/Tupari	26.5.1950
	50.28:65	1 Pfeil mit Rochenstachelspitze und Widerhaken	Amerika/Südamerika/Brasilien/Rondônia/Mittlerer Rio Guaporé, Hinterland	<Amerika>/<Südamerika>/Jabuti;<Amerika>/<Südamerika>/Makurap, Makurapi	26.5.1950
	50.28:66	1 Pfeil mit Rochenstachelspitze und Widerhaken	Amerika/Südamerika/Brasilien/Rondônia/Mittlerer Rio Guaporé, Hinterland	<Amerika>/<Südamerika>/Jabuti;<Amerika>/<Südamerika>/Makurap, Makurapi	26.5.1950
	50.28:67	1 Pfeil mit Rochenstachelspitze und Widerhaken	Amerika/Südamerika/Brasilien/Rondônia/Mittlerer Rio Guaporé, Hinterland	<Amerika>/<Südamerika>/Makurap, Makurapi;<Amerika>/<Südamerika>/Jabuti	26.5.1950
	50.28:68	1 Pfeil mit Rochenstachelspitze und Widerhaken	Amerika/Südamerika/Brasilien/Rondônia/Mittlerer Rio Guaporé, Hinterland	<Amerika>/<Südamerika>/Makurap, Makurapi;<Amerika>/<Südamerika>/Jabuti	26.5.1950
	50.28:69	1 Pfeil mit Rochenstachelspitze und Widerhaken	Amerika/Südamerika/Brasilien/Rondônia/Mittlerer Rio Guaporé, Hinterland	<Amerika>/<Südamerika>/Jabuti;<Amerika>/<Südamer	26.5.1950

Please note that many designations in this list have been identified as racist, outdated or abusive since the inventories' original conception.

Bild	Inventarnummer	Objektbezeichnung	Herkunft	Ethnie	Eingangsdatum
				ika>/Makurap, Makurapi	
	50.28:70	1 Pfeil mit Rochenstachelspitze und Widerhaken	Amerika/Südamerika/Brasilien/Rondônia/Mittlerer Rio Guaporé, Hinterland	<Amerika>/<Südamerika>/Makurap, Makurapi;<Amerika>/<Südamerika>/Jabuti	26.5.1950
	50.28:71	1 Pfeil mit Rochenstachelspitze und Widerhaken	Amerika/Südamerika/Brasilien/Rondônia/Mittlerer Rio Guaporé, Hinterland	<Amerika>/<Südamerika>/Jabuti;<Amerika>/<Südamerika>/Makurap, Makurapi	26.5.1950
	50.28:72	1 Pfeil mit Rochenstachelspitze und Widerhaken	Amerika/Südamerika/Brasilien/Rondônia/Mittlerer Rio Guaporé, Hinterland	<Amerika>/<Südamerika>/Makurap, Makurapi;<Amerika>/<Südamerika>/Jabuti	26.5.1950
	50.28:73	1 Pfeil mit Palmholzspitze und Verzürung (Verzierung?)	Amerika/Südamerika/Brasilien/Rondônia/Mittlerer Rio Guaporé, Hinterland	<Amerika>/<Südamerika>/Kuairu	26.5.1950
	50.28:74	1 Pfeil mit Palmholzspitze und Verzürung (Verzierung?)	Amerika/Südamerika/Brasilien/Rondônia/Mittlerer Rio Guaporé, Hinterland	<Amerika>/<Südamerika>/Kuairu	26.5.1950
	50.28:75	1 Pfeil mit Palmholzspitze und Verzürung (Verzierung?)	Amerika/Südamerika/Brasilien/Rondônia/Mittlerer Rio Guaporé, Hinterland	<Amerika>/<Südamerika>/Kuairu	26.5.1950
	50.28:76	1 Pfeil mit Palmholzspitze und Verzürung (Verzierung?)	Amerika/Südamerika/Brasilien/Rondônia/Mittlerer Rio Guaporé, Hinterland	<Amerika>/<Südamerika>/Kuairu	26.5.1950
	50.28:77	1 Pfeil mit Palmholzspitze und Glimmerverzierung	Amerika/Südamerika/Brasilien/Rondônia/Mittlerer Rio Guaporé, Hinterland	<Amerika>/<Südamerika>/Tupari	26.5.1950
	50.28:78	1 Pfeil mit Palmholzspitze und Glimmerverzierung	Amerika/Südamerika/Brasilien/Rondônia/Mittlerer Rio Guaporé, Hinterland	<Amerika>/<Südamerika>/Tupari	26.5.1950
	50.28:79	1 Pfeil mit Palmholzspitze und Glimmerverzierung	Amerika/Südamerika/Brasilien/Rondônia/Mittlerer Rio Guaporé, Hinterland	<Amerika>/<Südamerika>/Tupari	26.5.1950
	50.28:80	1 Pfeil mit flacher Palmholzspitze	Amerika/Südamerika/Brasilien/-/Amazonas		26.5.1950
	50.28:81	[1 Pfeil mit flacher Palmholzspitze (Getauscht gegen 55:74:)]	Amerika/Südamerika/Brasilien/-/Amazonas		26.5.1950
	50.28:82	1 Pfeil mit lanzenförmiger Bambusspitze	Amerika/Südamerika/Brasilien/Rondônia/Amazonas	<Amerika>/<Südamerika>/Arikapu	26.5.1950
	50.28:83	1 Pfeil mit lanzenförmiger Palmholzspitze	Amerika/Südamerika/Brasilien/Rondônia/Amazonas	<Amerika>/<Südamerika>/Jabuti	26.5.1950
	50.28:84	1 Pfeil mit Rochenstachelspitze und Widerhaken	Amerika/Südamerika/Brasilien/Rondônia (?)/Amazonas	<Amerika>/<Südamerika>/Corumbiara	26.5.1950
	50.28:85	1 Hühnerpfeil mit drei Knochenspitzen	Amerika/Südamerika/Brasilien/Rondônia	<Amerika>/<Süda	26.5.1950

Please note that many designations in this list have been identified as faulty, outdated or as racist abuse since the inventories original conception.

Bild	Inventarnummer	Objektbezeichnung	Herkunft	Ethnie	Eingangsdatum
			(?)/Amazonas	merika>/Corumbiara	
	50.28:86	1 Hühnerpfeil mit drei Knochenspitzen	Amerika/Südamerika/Brasilien/Rondônia (?)/Amazonas	<Amerika>/<Südamerika>/Corumbiara	26.5.1950
	50.28:87	1 Pfeil mit Palmholzspitze und Widerhaken	Amerika/Südamerika/Brasilien/Rondônia (?)/Amazonas	<Amerika>/<Südamerika>/Corumbiara	26.5.1950
	50.28:88	1 Pfeil mit Palmholzspitze und Widerhaken	Amerika/Südamerika/Brasilien/Rondônia (?)/Amazonas	<Amerika>/<Südamerika>/Corumbiara	26.5.1950
	50.28:89	1 Pfeil mit Rotholzspitze und Widerhaken	Amerika/Südamerika/Brasilien/Rondônia/Amazonas	<Amerika>/<Südamerika>/Corumbiara	26.5.1950
	50.28:90	1 Pfeilartiges Schnitzinstrument mit Zahn	Amerika/Südamerika/Brasilien/Rondônia/Mittlerer Rio Guaporé, Hinterland	<Amerika>/<Südamerika>/Tupari	26.5.1950
	50.28:91	1 Pfeilartiges Schnitzinstrument mit Zahn	Amerika/Südamerika/Brasilien/Rondônia/Mittlerer Rio Guaporé, Hinterland	<Amerika>/<Südamerika>/Tupari	26.5.1950
	50.28:92	1 Pfeilartiges Schnitzinstrument mit Zahn	Amerika/Südamerika/Brasilien/Rondônia/Mittlerer Rio Guaporé, Hinterland	<Amerika>/<Südamerika>/Tupari	26.5.1950
	50.28:93	[1 Pfeilartiges Schnitzinstrument mit Zahn (Ausgang: getauscht 1956)]	Amerika/Südamerika/Brasilien/Rondônia/Mittlerer Rio Guaporé, Hinterland	<Amerika>/<Südamerika>/Tupari	26.5.1950
	50.28:94	1 Pfeilartiges Schnitzinstrument mit Zahn	Amerika/Südamerika/Brasilien/Rondônia/Mittlerer Rio Guaporé, Hinterland	<Amerika>/<Südamerika>/Tupari	26.5.1950
	50.28:95	1 Steinaxt (Tupinamba-Type)	Amerika/Südamerika/Brasilien/Rondônia/Mittlerer Rio Guaporé, Hinterland	<Amerika>/<Südamerika>/Tupari	26.5.1950
	50.28:96	1 Steinaxt	Amerika/Südamerika/Brasilien/Rondônia/Mittlerer Rio Guaporé, Hinterland	<Amerika>/<Südamerika>/Makurap, Makurapi	26.5.1950
	50.28:97	1 Schneckenschale zum Glätten von Bogen und Keulen	Amerika/Südamerika/Brasilien/Rondônia/Mittlerer Rio Guaporé, Hinterland	<Amerika>/<Südamerika>/Tupari	26.5.1950
	50.28:98	1 Schneckenschale zum Glätten von Bogen und Keulen	Amerika/Südamerika/Brasilien/Rondônia/Mittlerer Rio Guaporé, Hinterland	<Amerika>/<Südamerika>/Tupari	26.5.1950
	50.28:99	1 Unterkiefer zum Glätten von Waffen	Amerika/Südamerika/Brasilien/Rondônia/Mittlerer Rio Guaporé, Hinterland	<Amerika>/<Südamerika>/Tupari	26.5.1950
	50.28:100	1 halber Unterkiefer zum Schälen von Mandioka	Amerika/Südamerika/Brasilien/Rondônia/Mittlerer Rio Guaporé, Hinterland	<Amerika>/<Südamerika>/Tupari	26.5.1950
	50.28:101	1 Feuerbohrer, zweiteilig	Amerika/Südamerika/Brasilien/Rondônia/Mittlerer Rio Guaporé, Hinterland	<Amerika>/<Südamerika>/Tupari	26.5.1950
	50.28:102	1 Feuerbohrer, zweiteilig	Amerika/Südamerika/Brasilien/Rondônia/Mittlerer Rio Guaporé, Hinterland	<Amerika>/<Südamerika>/Tupari	26.5.1950
	50.28:103	1 Feuerbohrer, zweiteilig	Amerika/Südamerika/Brasilien/Rondônia/Mittlere	<Amerika>/<Süda	26.5.1950

Please note that many designations in this list have been identified as faulty, outdated or as racist abuse since the inventories' original conception.

Bild	Inventarnummer	Objektbezeichnung	Herkunft	Ethnie	Eingangsdatum
			r Rio Guaporé, Hinterland	merika>/Tupari	
	50.28:104	1 Garnspindel mit Tonscheibe und dünnem Garn	Amerika/Südamerika/Brasilien/Rondônia/Mittlere r Rio Guaporé, Hinterland	<Amerika>/<Südamerika>/Tupari	26.5.1950
	50.28:105	1 Garnspindel mit Tonscheibe und dünnem Garn	Amerika/Südamerika/Brasilien/Rondônia/Mittlere r Rio Guaporé, Hinterland	<Amerika>/<Südamerika>/Tupari	26.5.1950
	50.28:106	1 Garnspindel mit Tonscheibe und dickem Garn	Amerika/Südamerika/Brasilien/Rondônia/Mittlere r Rio Guaporé, Hinterland	<Amerika>/<Südamerika>/Tupari	26.5.1950
	50.28:107	1 Garnspindel mit Tonscheibe und dickem Garn	Amerika/Südamerika/Brasilien/Rondônia/Mittlere r Rio Guaporé, Hinterland	<Amerika>/<Südamerika>/Tupari	26.5.1950
	50.28:108	1 Garnspindel mit Tonscheibe und dickem Garn	Amerika/Südamerika/Brasilien/Rondônia/Mittlere r Rio Guaporé, Hinterland	<Amerika>/<Südamerika>/Tupari	26.5.1950
	50.28:109	1 Webnadel aus Palmholz	Amerika/Südamerika/Brasilien/Rondônia/Mittlere r Rio Guaporé, Hinterland	<Amerika>/<Südamerika>/Tupari	26.5.1950
	50.28:110	1 Webnadel aus Affenknochen	Amerika/Südamerika/Brasilien/Rondônia/Mittlere r Rio Guaporé, Hinterland	<Amerika>/<Südamerika>/Tupari	26.5.1950
	50.28:111	1 Webnadel aus Affenknochen	Amerika/Südamerika/Brasilien/Rondônia/Mittlere r Rio Guaporé, Hinterland	<Amerika>/<Südamerika>/Tupari	26.5.1950
	50.28:112	1 geflochtene Rute aus Palmblattrippen mit Federquaste	Amerika/Südamerika/Brasilien/Rondônia/Mittlere r Rio Guaporé, Hinterland	<Amerika>/<Südamerika>/Tupari	26.5.1950
	50.28:113	[1 geflochtene Rute aus Palmblattrippen (Ausgang: getauscht 1956)]	Amerika/Südamerika/Brasilien/Rondônia/Mittlere r Rio Guaporé, Hinterland	<Amerika>/<Südamerika>/Tupari	26.5.1950
	50.28:114	1 geflochtene Rute aus Palmblattrippen mit Federquaste	Amerika/Südamerika/Brasilien/Rondônia/Mittlere r Rio Guaporé, Hinterland	<Amerika>/<Südamerika>/Tupari	26.5.1950
	50.28:115	[1 geflochtene Rute aus Palmblattrippen (getauscht gegen 55.74:)]	Amerika/Südamerika/Brasilien/Rondônia/Mittlere r Rio Guaporé, Hinterland	<Amerika>/<Südamerika>/Tupari	26.5.1950
	50.28:116	[1 geflochtene Rute aus Palmblattrippen (getauscht gegen 55.74:)]	Amerika/Südamerika/Brasilien/Rondônia/Mittlere r Rio Guaporé, Hinterland	<Amerika>/<Südamerika>/Tupari	26.5.1950
	50.28:117	1 Kamm aus Fruchtschale	Amerika/Südamerika/Brasilien/Rondônia/Mittlere r Rio Guaporé, Hinterland	<Amerika>/<Südamerika>/Tupari	26.5.1950
	50.28:118	1 Kamm aus Fruchtschale	Amerika/Südamerika/Brasilien/Rondônia/Mittlere r Rio Guaporé, Hinterland	<Amerika>/<Südamerika>/Tupari	26.5.1950
	50.28:119	1 Kamm aus Fruchtschale	Amerika/Südamerika/Brasilien/Rondônia/Mittlere r Rio Guaporé, Hinterland	<Amerika>/<Südamerika>/Tupari	26.5.1950
	50.28:120	[1 Kamm aus Fruchtschale (getauscht gegen 55.74:)]	Amerika/Südamerika/Brasilien/Rondônia/Mittlere r Rio Guaporé, Hinterland	<Amerika>/<Südamerika>/Tupari	26.5.1950
	50.28:121	[Kamm aus Fruchtschale (getauscht gegen 55.74:)]	Amerika/Südamerika/Brasilien/Rondônia/Mittlere r Rio Guaporé, Hinterland	<Amerika>/<Südamerika>/Tupari	26.5.1950
	50.28:122	1 Kamm aus Palm-und Bambusholz	Amerika/Südamerika/Brasilien/Rondônia/Mittlere r Rio Guaporé, Hinterland	<Amerika>/<Südamerika>/Tupari	26.5.1950
	50.28:123	1 Kamm aus Palm-und Bambusholz	Amerika/Südamerika/Brasilien/Rondônia/Mittlere r Rio Guaporé, Hinterland	<Amerika>/<Südamerika>/Tupari	26.5.1950

Please note that many designations in this list have been identified as racist, outdated or as resist abuse since the inventories' original conception.

Bild	Inventarnummer	Objektbezeichnung	Herkunft	Ethnie	Eingangsdatum
	50.28:124	1 Esslöffel aus Fruchtschale	Amerika/Südamerika/Brasilien/Rondônia/Mittlerer Rio Guaporé, Hinterland	<Amerika>/<Südamerika>/Tupari	26.5.1950
	50.28:125	1 Esslöffel aus Fruchtschale	Amerika/Südamerika/Brasilien/Rondônia/Mittlerer Rio Guaporé, Hinterland	<Amerika>/<Südamerika>/Tupari	26.5.1950
	50.28:126	1 Esslöffel aus Fruchtschale	Amerika/Südamerika/Brasilien/Rondônia/Mittlerer Rio Guaporé, Hinterland	<Amerika>/<Südamerika>/Tupari	26.5.1950
	50.28:127	1 Esslöffel aus Fruchtschale	Amerika/Südamerika/Brasilien/Rondônia/Mittlerer Rio Guaporé, Hinterland	<Amerika>/<Südamerika>/Tupari	26.5.1950
	50.28:128	1 Esslöffel aus Fruchtschale	Amerika/Südamerika/Brasilien/Rondônia/Mittlerer Rio Guaporé, Hinterland	<Amerika>/<Südamerika>/Tupari	26.5.1950
	50.28:129	Kochlöffel aus Fruchtschale	Amerika/Südamerika/Brasilien/Rondônia/Mittlerer Rio Guaporé, Hinterland	<Amerika>/<Südamerika>/Tupari	26.5.1950
	50.28:130	[Kochlöffel/[nach PL:] 1 Kochlöffel a. Fruchtschale (getauscht gegen 55.74:)]	Amerika/Südamerika/Brasilien/Rondônia/Mittlerer Rio Guaporé, Hinterland	<Amerika>/<Südamerika>/Tupari	26.5.1950
	50.28:131	1 Rührlöffel aus Bambus	Amerika/Südamerika/Brasilien/Rondônia/Mittlerer Rio Guaporé, Hinterland	<Amerika>/<Südamerika>/Tupari	26.5.1950
	50.28:132	1 Rührlöffel aus Bambus	Amerika/Südamerika/Brasilien/Rondônia/Mittlerer Rio Guaporé, Hinterland	<Amerika>/<Südamerika>/Tupari	26.5.1950
	50.28:133	1 Schöpflöffel aus Kalebasse mit Brandmalerei	Amerika/Südamerika/Brasilien/Rondônia/Mittlerer Rio Guaporé, Hinterland	<Amerika>/<Südamerika>/Tupari	26.5.1950
	50.28:134	1 kleiner Wasserkrug für kleine Mädchen; Flasche	Amerika/Südamerika/Brasilien/Rondônia/Mittlerer Rio Guaporé, Hinterland	<Amerika>/<Südamerika>/Tupari	26.5.1950
	50.28:135	1 kleiner Wasserkrug für kleine Mädchen; Flasche, Krug	Amerika/Südamerika/Brasilien/Rondônia/Mittlerer Rio Guaporé, Hinterland	<Amerika>/<Südamerika>/Tupari	26.5.1950
	50.28:136	1 kleiner Wasserkrug für kleine Mädchen, [laut PL:], zerbrochen	Amerika/Südamerika/Brasilien/Rondônia/Mittlerer Rio Guaporé, Hinterland	<Amerika>/<Südamerika>/Tupari	26.5.1950
	50.28:137	1 Tonkumme	Amerika/Südamerika/Brasilien/Rondônia/Mittlerer Rio Guaporé, Hinterland	<Amerika>/<Südamerika>/Makurap, Makurapi;<Amerika>/<Südamerika>/Arua	26.5.1950
	50.28:138	1 Tonkumme, Kugeltopf	Amerika/Südamerika/Brasilien/Rondônia/Mittlerer Rio Guaporé, Hinterland	<Amerika>/<Südamerika>/Makurap, Makurapi;<Amerika>/<Südamerika>/Arua	26.5.1950
	50.28:139	1 Tonkumme, Kugeltopf	Amerika/Südamerika/Brasilien/Rondônia/Mittlerer Rio Guaporé, Hinterland	<Amerika>/<Südamerika>/Makurap, Makurapi;<Amerika>/<Südamerika>/Arua	26.5.1950
	50.28:140	1 Tonkumme	Amerika/Südamerika/Brasilien/Rondônia/Mittlerer Rio Guaporé, Hinterland	<Amerika>/<Südamerika>/Arua;<Am	26.5.1950

Please note that many designations in this list have been identified as racist, outdated or derogatory since the inventories' original conception.

Bild	Inventarnummer	Objektbezeichnung	Herkunft	Ethnie	Eingangsdatum
				erika>/<Südamerika>/Makurap, Makurapi	
	50.28:141	1 kleine Tonschale, zerbrochen; Teller	Amerika/Südamerika/Brasilien/Rondônia/Mittlerer Rio Guaporé, Hinterland	<Amerika>/<Südamerika>/Makurap, Makurapi;<Amerika>/<Südamerika>/Arua	26.5.1950
	50.28:142	1 Holzschemel für Erwachsene	Amerika/Südamerika/Brasilien/Rondônia/Mittlerer Rio Guaporé, Hinterland	<Amerika>/<Südamerika>/Tupari	26.5.1950
	50.28:143	1 Holzschemel für Erwachsene, zerbrochen [+ 1 Bruchstück]	Amerika/Südamerika/Brasilien/Rondônia/Mittlerer Rio Guaporé, Hinterland	<Amerika>/<Südamerika>/Tupari	26.5.1950
	50.28:144	Holzschemel für Kinder	Amerika/Südamerika/Brasilien/Rondônia/Mittlerer Rio Guaporé, Hinterland	<Amerika>/<Südamerika>/Tupari	26.5.1950
	50.28:145	1 Hängematte aus Baumwolle	Amerika/Südamerika/Brasilien/Rondônia/Mittlerer Rio Guaporé, Hinterland	<Amerika>/<Südamerika>/Tupari	26.5.1950
	50.28:146	1 Hängematte aus Baumwolle	Amerika/Südamerika/Brasilien/Rondônia/Mittlerer Rio Guaporé, Hinterland	<Amerika>/<Südamerika>/Tupari	26.5.1950
	50.28:147	1 Traggurt für Babys	Amerika/Südamerika/Brasilien/Rondônia/Mittlerer Rio Guaporé, Hinterland	<Amerika>/<Südamerika>/Tupari	26.5.1950
	50.28:148	1 großes Tragnetz für Erwachsene und junge Mädchen	Amerika/Südamerika/Brasilien/Rondônia/Mittlerer Rio Guaporé, Hinterland	<Amerika>/<Südamerika>/Tupari	26.5.1950
	50.28:149	1 großes Tragnetz f. Erwachsene u. junge Mädchen	Amerika/Südamerika/Brasilien/Rondônia/Mittlerer Rio Guaporé, Hinterland	<Amerika>/<Südamerika>/Tupari	26.5.1950
	50.28:150	1 großes Tragnetz	Amerika/Südamerika/Brasilien/Rondônia/Mittlerer Rio Guaporé, Hinterland	<Amerika>/<Südamerika>/Makurap, Makurapi	26.5.1950
	50.28:151	1 kleine Netztasche	Amerika/Südamerika/Brasilien/Rondônia/Mittlerer Rio Guaporé, Hinterland	<Amerika>/<Südamerika>/Makurap, Makurapi	26.5.1950
	50.28:152	1 kleine Netztasche	Amerika/Südamerika/Brasilien/Rondônia/Mittlerer Rio Guaporé, Hinterland	<Amerika>/<Südamerika>/Makurap, Makurapi	26.5.1950
	50.28:153	1 kleine Netztasche	Amerika/Südamerika/Brasilien/Rondônia/Mittlerer Rio Guaporé, Hinterland	<Amerika>/<Südamerika>/Makurap, Makurapi	26.5.1950
	50.28:154	1 kleine Netztasche	Amerika/Südamerika/Brasilien/Rondônia/Mittlerer Rio Guaporé, Hinterland	<Amerika>/<Südamerika>/Makurap, Makurapi	26.5.1950
	50.28:155	1 geflochtene Tasche für Männer	Amerika/Südamerika/Brasilien/Rondônia/Mittlerer Rio Guaporé, Hinterland	<Amerika>/<Südamerika>/Tupari	26.5.1950
	50.28:156	[1 geflochtene Tasche für Knaben (getauscht gegen 55.74:/ 21.11.55)]	Amerika/Südamerika/Brasilien/Rondônia/Mittlerer Rio Guaporé, Hinterland	<Amerika>/<Südamerika>/Tupari	26.5.1950

Please note that many designations in this list have been identified as faulty, outdated or as racist abuse since the inventories annual conception.

Bild	Inventarnummer	Objektbezeichnung	Herkunft	Ethnie	Eingangsdatum
	50.28:157	1 große Matte aus Palmblattrippen	Amerika/Südamerika/Brasilien/Rondônia/Mittlerer Rio Guaporé, Hinterland	<Amerika>/<Südamerika>/Tupari	26.5.1950
	50.28:158	1 große Schlafmatte aus Palmblatt	Amerika/Südamerika/Brasilien/Rondônia/Mittlerer Rio Guaporé, Hinterland	<Amerika>/<Südamerika>/Makurap, Makurapi	26.5.1950
	50.28:159	Paar Ohranhänger aus Muschelschale	Amerika/Südamerika/Brasilien/Rondônia/Mittlerer Rio Guaporé, Hinterland	<Amerika>/<Südamerika>/Tupari	26.5.1950
	50.28:160	Paar Ohranhänger aus Muschelschale	Amerika/Südamerika/Brasilien/Rondônia/Mittlerer Rio Guaporé, Hinterland	<Amerika>/<Südamerika>/Tupari	26.5.1950
	50.28:161	Paar Ohranhänger aus Muschelschale	Amerika/Südamerika/Brasilien/Rondônia/Mittlerer Rio Guaporé, Hinterland	<Amerika>/<Südamerika>/Tupari	26.5.1950
	50.28:162	Paar Ohranhänger aus Muschelschale	Amerika/Südamerika/Brasilien/Rondônia/Mittlerer Rio Guaporé, Hinterland	<Amerika>/<Südamerika>/Tupari	26.5.1950
	50.28:163	Ohranhänger/[PL:] aus Muschelschale mit schwarzen Perlen	Amerika/Südamerika/Brasilien/Rondônia/Mittlerer Rio Guaporé, Hinterland	<Amerika>/<Südamerika>/Tupari	26.5.1950
	50.28:164	Paar Lippenstäbe aus Stachelschweinkiel	Amerika/Südamerika/Brasilien/Rondônia/Mittlerer Rio Guaporé, Hinterland	<Amerika>/<Südamerika>/Tupari	26.5.1950
	50.28:165	1 Paar Lippenstäbe aus Harz	Amerika/Südamerika/Brasilien/Rondônia/Mittlerer Rio Guaporé, Hinterland	<Amerika>/<Südamerika>/Tupari	26.5.1950
	50.28:166	1 Paar Lippenstäbe aus Harz	Amerika/Südamerika/Brasilien/Rondônia/Mittlerer Rio Guaporé, Hinterland	<Amerika>/<Südamerika>/Tupari	26.5.1950
	50.28:167	Paar Lippenstäbe aus Harz	Amerika/Südamerika/Brasilien/Rondônia/Mittlerer Rio Guaporé, Hinterland	<Amerika>/<Südamerika>/Tupari	26.5.1950
	50.28:168	Paar Lippenstäbe aus Harz	Amerika/Südamerika/Brasilien/Rondônia/Mittlerer Rio Guaporé, Hinterland	<Amerika>/<Südamerika>/Tupari	26.5.1950
	50.28:169	1 Lippenstab aus Harz	Amerika/Südamerika/Brasilien/Rondônia/Mittlerer Rio Guaporé, Hinterland	<Amerika>/<Südamerika>/Tupari	26.5.1950
	50.28:170	Nasenstab aus Bambus	Amerika/Südamerika/Brasilien/Rondônia/Mittlerer Rio Guaporé, Hinterland	<Amerika>/<Südamerika>/Tupari	26.5.1950
	50.28:171	Nasenstab aus Bambus	Amerika/Südamerika/Brasilien/Rondônia/Mittlerer Rio Guaporé, Hinterland	<Amerika>/<Südamerika>/Tupari	26.5.1950
	50.28:172	Nasenstab aus Bambus mit Federn und Harz	Amerika/Südamerika/Brasilien/Rondônia/Mittlerer Rio Guaporé, Hinterland	<Amerika>/<Südamerika>/Tupari	26.5.1950
	50.28:173	Nasenstab aus Bambus mit Federn und Harz, rot	Amerika/Südamerika/Brasilien/Rondônia/Mittlerer Rio Guaporé, Hinterland	<Amerika>/<Südamerika>/Tupari	26.5.1950
	50.28:174	1 Kopfschmuckring aus Palmblatt mit Federn	Amerika/Südamerika/Brasilien/Rondônia/Mittlerer Rio Guaporé, Hinterland	<Amerika>/<Südamerika>/Tupari	26.5.1950
	50.28:175	1 Kopfschmuckring aus Palmblatt mit Federn	Amerika/Südamerika/Brasilien/Rondônia/Mittlerer Rio Guaporé, Hinterland	<Amerika>/<Südamerika>/Tupari	26.5.1950
	50.28:176	1 Kopfschmuckring aus Palmblatt mit Federn	Amerika/Südamerika/Brasilien/Rondônia/Mittlerer Rio Guaporé, Hinterland	<Amerika>/<Südamerika>/Makurap,	26.5.1950

Please note that many designations in this list have been identified as puny, outdated or as racist abuse since the inventories original conception.

Bild	Inventarnummer	Objektbezeichnung	Herkunft	Ethnie	Eingangsdatum
				Makurapi	
	50.28:177	1 Kopfschmuckring aus Palmblatt mit Federn	Amerika/Südamerika/Brasilien/Rondônia/Mittlerer Rio Guaporé, Hinterland	<Amerika>/<Südamerika>/Tupari	26.5.1950
	50.28:178	1 Paar Ohrstäbe mit Federn	Amerika/Südamerika/Brasilien/Rondônia/Mittlerer Rio Guaporé, Hinterland	<Amerika>/<Südamerika>/Tupari	26.5.1950
	50.28:179	1 Paar Ohrstäbe mit Federn	Amerika/Südamerika/Brasilien/Rondônia/Mittlerer Rio Guaporé, Hinterland	<Amerika>/<Südamerika>/Tupari	26.5.1950
	50.28:180	1 Paar Ohrstäbe mit Federn	Amerika/Südamerika/Brasilien/Rondônia/Mittlerer Rio Guaporé, Hinterland	<Amerika>/<Südamerika>/Tupari	26.5.1950
	50.28:181	1 Stirnbinde aus Jaguarfell	Amerika/Südamerika/Brasilien/Rondônia/Mittlerer Rio Guaporé, Hinterland	<Amerika>/<Südamerika>/Tupari	26.5.1950
	50.28:182	1 Stirnbinde aus Pumafell	Amerika/Südamerika/Brasilien/Rondônia/Mittlerer Rio Guaporé, Hinterland	<Amerika>/<Südamerika>/Tupari	26.5.1950
	50.28:183	1 Paar Oberarmbänder aus Samen für Männer	Amerika/Südamerika/Brasilien/Rondônia/Mittlerer Rio Guaporé, Hinterland	<Amerika>/<Südamerika>/Tupari	26.5.1950
	50.28:184	1 Paar Oberarmbänder aus Samen für Männer	Amerika/Südamerika/Brasilien/Rondônia/Mittlerer Rio Guaporé, Hinterland	<Amerika>/<Südamerika>/Tupari	26.5.1950
	50.28:185	1 Paar Oberarmbänder aus Samen für Männer	Amerika/Südamerika/Brasilien/Rondônia/Mittlerer Rio Guaporé, Hinterland	<Amerika>/<Südamerika>/Tupari	26.5.1950
	50.28:186	[1 Paar gewebte Handgelenkbänder (getauscht gegen 55.74:/ 21.11.55)]	Amerika/Südamerika/Brasilien/Rondônia/Mittlerer Rio Guaporé, Hinterland	<Amerika>/<Südamerika>/Tupari	26.5.1950
	50.28:187	1 Paar gewebte Handgelenkbänder	Amerika/Südamerika/Brasilien/Rondônia/Mittlerer Rio Guaporé, Hinterland	<Amerika>/<Südamerika>/Tupari	26.5.1950
	50.28:188	1 Paar gewebte Handgelenkbänder [auf Haltevorrichtung]	Amerika/Südamerika/Brasilien/Rondônia/Mittlerer Rio Guaporé, Hinterland	<Amerika>/<Südamerika>/Tupari	26.5.1950
	50.28:189	[1 Paar gewebte Handgelenkbänder (getauscht gegen 55.74:/ 21.11.55)]	Amerika/Südamerika/Brasilien/Rondônia/Mittlerer Rio Guaporé, Hinterland	<Amerika>/<Südamerika>/Tupari	26.5.1950
	50.28:190	1 Paar gewebte Kniebänder (auf Haltevorrichtung)	Amerika/Südamerika/Brasilien/Rondônia/Mittlerer Rio Guaporé, Hinterland	<Amerika>/<Südamerika>/Tupari	26.5.1950
	50.28:191	1 Paar Oberarmbänder aus Samen, für Männer	Amerika/Südamerika/Brasilien/Rondônia/Mittlerer Rio Guaporé, Hinterland	<Amerika>/<Südamerika>/Tupari	26.5.1950
	50.28:192	1 Leibschnur aus Palmnussscheibchen, für Männer	Amerika/Südamerika/Brasilien/Rondônia/Mittlerer Rio Guaporé, Hinterland	<Amerika>/<Südamerika>/Tupari	26.5.1950
	50.28:193	1 Leibschnur aus Palmnussscheibchen, für Männer	Amerika/Südamerika/Brasilien/Rondônia/Mittlerer Rio Guaporé, Hinterland	<Amerika>/<Südamerika>/Tupari	26.5.1950
	50.28:194	1 Leibschnur aus Palmnussscheibchen, für Männer	Amerika/Südamerika/Brasilien/Rondônia/Mittlerer Rio Guaporé, Hinterland	<Amerika>/<Südamerika>/Tupari	26.5.1950
	50.28:195	1 Armring für Erwachsene aus Fruchtschale	Amerika/Südamerika/Brasilien/Rondônia/Mittlerer Rio Guaporé, Hinterland	<Amerika>/<Südamerika>/Tupari	26.5.1950
	50.28:196	1 Armring für Erwachsene aus Fruchtschale	Amerika/Südamerika/Brasilien/Rondônia/Mittlerer Rio Guaporé, Hinterland	<Amerika>/<Südamerika>/Tupari	26.5.1950

Please note that many designations in this list have been identified as racist, outdated or as resist abuse since the inventories' original conception.

Bild	Inventarnummer	Objektbezeichnung	Herkunft	Ethnie	Eingangsdatum
	50.28:197	1 Armring für Erwachsene aus Fruchtschale	Amerika/Südamerika/Brasilien/Rondônia/Mittlerer Rio Guaporé, Hinterland	<Amerika>/<Südamerika>/Tupari	26.5.1950
	50.28:198	1 Armring für Erwachsene aus Fruchtschale	Amerika/Südamerika/Brasilien/Rondônia/Mittlerer Rio Guaporé, Hinterland	<Amerika>/<Südamerika>/Tupari	26.5.1950
	50.28:199	1 Armring für Kinder aus Fruchtschale	Amerika/Südamerika/Brasilien/Rondônia/Mittlerer Rio Guaporé, Hinterland	<Amerika>/<Südamerika>/Tupari	26.5.1950
	50.28:200	1 Armring für Kinder aus Fruchtschale	Amerika/Südamerika/Brasilien/Rondônia/Mittlerer Rio Guaporé, Hinterland	<Amerika>/<Südamerika>/Tupari	26.5.1950
	50.28:201	1 Armring für Kinder aus Fruchtschale	Amerika/Südamerika/Brasilien/Rondônia/Mittlerer Rio Guaporé, Hinterland	<Amerika>/<Südamerika>/Tupari	26.5.1950
	50.28:202	1 Armring für Frauen aus Kalebassenschale	Amerika/Südamerika/Brasilien/Rondônia/Mittlerer Rio Guaporé, Hinterland	<Amerika>/<Südamerika>/Tupari	26.5.1950
	50.28:203	1 Armring für Frauen aus Kalebassenschale	Amerika/Südamerika/Brasilien/Rondônia/Mittlerer Rio Guaporé, Hinterland	<Amerika>/<Südamerika>/Tupari	26.5.1950
	50.28:204	1 Armring für Kinder aus Gürteltierschale/[PL:] 1 Armring für Kinder aus Gürteltierschwanz	Amerika/Südamerika/Brasilien/Rondônia/Mittlerer Rio Guaporé, Hinterland	<Amerika>/<Südamerika>/Tupari	26.5.1950
	50.28:205	1 Kürbisrassel für Babys	Amerika/Südamerika/Brasilien/Rondônia/Mittlerer Rio Guaporé, Hinterland	<Amerika>/<Südamerika>/Tupari	26.5.1950
	50.28:206	Federball aus Maisblatt und Federn	Amerika/Südamerika/Brasilien/Rondônia/Mittlerer Rio Guaporé, Hinterland	<Amerika>/<Südamerika>/Tupari	26.5.1950
	50.28:207	1 Federball aus Maisblatt und Federn	Amerika/Südamerika/Brasilien/Rondônia/Mittlerer Rio Guaporé, Hinterland	<Amerika>/<Südamerika>/Tupari	26.5.1950
	50.28:208	1 Federball aus Maisblatt und Federn	Amerika/Südamerika/Brasilien/Rondônia/Mittlerer Rio Guaporé, Hinterland	<Amerika>/<Südamerika>/Tupari	26.5.1950
	50.28:209	[1 Gummiball (getauscht gegen 55.74:/21.11.1955)]	Amerika/Südamerika/Brasilien/Rondônia/Mittlerer Rio Guaporé, Hinterland	<Amerika>/<Südamerika>/Tupari	26.5.1950
	50.28:210	1 Gummiball	Amerika/Südamerika/Brasilien/Rondônia/Mittlerer Rio Guaporé, Hinterland	<Amerika>/<Südamerika>/Tupari	26.5.1950
	50.28:211	1 Gummiball	Amerika/Südamerika/Brasilien/Rondônia/Mittlerer Rio Guaporé, Hinterland	<Amerika>/<Südamerika>/Tupari	26.5.1950
	50.28:212	Rasselschmuck aus Muschel und Samen für Erwachsene	Amerika/Südamerika/Brasilien/Rondônia/Mittlerer Rio Guaporé, Hinterland	<Amerika>/<Südamerika>/Makurap, Makurapi;<Amerika>/<Südamerika>/Jabuti	26.5.1950
	50.28:213	Rasselschmuck aus Muschel und Samen für Erwachsene	Amerika/Südamerika/Brasilien/Rondônia/Mittlerer Rio Guaporé, Hinterland	<Amerika>/<Südamerika>/Makurap, Makurapi;<Amerika>/<Südamerika>/Jabuti	26.5.1950
	50.28:214	Rasselarmband aus Muschel für Kinder	Amerika/Südamerika/Brasilien/Rondônia/Mittlere	<Amerika>/<Süda	26.5.1950

Please note that many designations in this list have been identified as puny, outdated or racist. Since the inventories' original conception,

Bild	Inventarnummer	Objektbezeichnung	Herkunft	Ethnie	Eingangsdatum
			r Rio Guaporé, Hinterland	merika>/Tupari	
	50.28:215	Rasselarmband aus Muschel für Kinder	Amerika/Südamerika/Brasilien/Rondônia/Mittlere r Rio Guaporé, Hinterland	<Amerika>/<Südamerika>/Tupari	26.5.1950
	50.28:216	Rasselarmband aus Muschel für Kinder	Amerika/Südamerika/Brasilien/Rondônia/Mittlere r Rio Guaporé, Hinterland	<Amerika>/<Südamerika>/Tupari	26.5.1950
	50.28:217	Rasselarmband aus Muschel für Kinder	Amerika/Südamerika/Brasilien/Rondônia/Mittlere r Rio Guaporé, Hinterland	<Amerika>/<Südamerika>/Makurap, Makurapi	26.5.1950
	50.28:218	1 Penis-Bedeckung aus Palmblatt, gefaltet	Amerika/Südamerika/Brasilien/Rondônia/Mittlere r Rio Guaporé, Hinterland	<Amerika>/<Südamerika>/Tupari	26.5.1950
	50.28:219	1 Penis-Bedeckung aus Palmblatt, gefaltet	Amerika/Südamerika/Brasilien/Rondônia/Mittlere r Rio Guaporé, Hinterland	<Amerika>/<Südamerika>/Tupari	26.5.1950
	50.28:220	1 Penis-Bedeckung aus Palmblatt, gefaltet	Amerika/Südamerika/Brasilien/Rondônia/Mittlere r Rio Guaporé, Hinterland	<Amerika>/<Südamerika>/Tupari	26.5.1950
	50.28:221	1 Penis-Bedeckung aus Palmblatt, gefaltet, für Feste	Amerika/Südamerika/Brasilien/Rondônia/Mittlere r Rio Guaporé, Hinterland	<Amerika>/<Südamerika>/Tupari	26.5.1950
	50.28:222	1 Penis-Bedeckung aus Palmblatt, gefaltet, für Feste	Amerika/Südamerika/Brasilien/Rondônia/Mittlere r Rio Guaporé, Hinterland	<Amerika>/<Südamerika>/Tupari	26.5.1950
	50.28:223	1 Penis-Bedeckung aus langem Palmblatt	Amerika/Südamerika/Brasilien/Rondônia/Mittlere r Rio Guaporé, Hinterland	<Amerika>/<Südamerika>/Tupari	26.5.1950
	50.28:224	1 Penis-Bedeckung aus langem Palmblatt	Amerika/Südamerika/Brasilien/Rondônia/Mittlere r Rio Guaporé, Hinterland	<Amerika>/<Südamerika>/Tupari	26.5.1950
	50.28:225	1 Rolle Palmblatt, Material für Penis-Bedeckung	Amerika/Südamerika/Brasilien/Rondônia/Mittlere r Rio Guaporé, Hinterland	<Amerika>/<Südamerika>/Tupari	26.5.1950
	50.28:226	Halskette aus Muschelplättchen und Schneckenboden	Amerika/Südamerika/Brasilien/Rondônia/Mittlere r Rio Guaporé, Hinterland	<Amerika>/<Südamerika>/Arikapu;<Amerika>/<Südamerika>/Arua	26.5.1950
	50.28:227	Halskette aus Muschelplättchen und Schneckenboden	Amerika/Südamerika/Brasilien/Rondônia/Mittlere r Rio Guaporé, Hinterland	<Amerika>/<Südamerika>/Arua;<Amerika>/<Südamerika>/Arikapu	26.5.1950
	50.28:228	Halskette aus Muschelplättchen und Schneckenboden	Amerika/Südamerika/Brasilien/Rondônia/Mittlere r Rio Guaporé, Hinterland	<Amerika>/<Südamerika>/Arikapu;<Amerika>/<Südamerika>/Arua	26.5.1950
	50.28:229	Halskette aus Muschelplättchen und Schneckenboden	Amerika/Südamerika/Brasilien/Rondônia/Mittlere r Rio Guaporé, Hinterland	<Amerika>/<Südamerika>/Arikapu;<Amerika>/<Südamerika>/Arua	26.5.1950
	50.28:230	1 Halskette aus dünnen, polierten Palmscheibchen	Amerika/Südamerika/Brasilien/Rondônia/Mittlere r Rio Guaporé, Hinterland	<Amerika>/<Südamerika>/Tupari	26.5.1950

Please note that any designations in this list have been identified as racist, outdated or abusive since the inventories' original conception.

Bild	Inventarnummer	Objektbezeichnung	Herkunft	Ethnie	Eingangsdatum
	50.28:231	Halskette aus Maissamen (Tripsacum australe)	Amerika/Südamerika/Brasilien/Rondônia/Mittlerer Rio Guaporé, Hinterland	<Amerika>/<Südamerika>/Jabuti	26.5.1950
	50.28:232	Halskette aus kleinen, schwarzen Samen, zweisträhnig	Amerika/Südamerika/Brasilien/Rondônia/Mittlerer Rio Guaporé, Hinterland	<Amerika>/<Südamerika>/Tupari	26.5.1950
	50.28:233	Halskette, dreisträhnig aus kleinen, schwarzen Samen	Amerika/Südamerika/Brasilien/Rondônia/Mittlerer Rio Guaporé, Hinterland	<Amerika>/<Südamerika>/Tupari	26.5.1950
	50.28:234	1 Halskette, dreisträhnig aus Eugenia - Samen	Amerika/Südamerika/Brasilien/Rondônia/Mittlerer Rio Guaporé, Hinterland	<Amerika>/<Südamerika>/Tupari	26.5.1950
	50.28:235	1 Halskette, dreisträhnig aus Eugenia - Samen	Amerika/Südamerika/Brasilien/Rondônia/Mittlerer Rio Guaporé, Hinterland	<Amerika>/<Südamerika>/Tupari	26.5.1950
	50.28:236	Halskette aus Samen, dreisträhnig aus Eugenia	Amerika/Südamerika/Brasilien/Rondônia/Mittlerer Rio Guaporé, Hinterland	<Amerika>/<Südamerika>/Tupari	26.5.1950
	50.28:237	1 Halskette aus Coix - und Ormosiasamen	Amerika/Südamerika/Brasilien/Rondônia/Mittlerer Rio Guaporé, Hinterland	<Amerika>/<Südamerika>/Tupari	26.5.1950
	50.28:238	1 Halskette aus Coix - und Ormosiasamen	Amerika/Südamerika/Brasilien/Rondônia/Mittlerer Rio Guaporé, Hinterland	<Amerika>/<Südamerika>/Tupari	26.5.1950
	50.28:239	Halskette aus Coix - und Ormosiasamen	Amerika/Südamerika/Brasilien/Rondônia/Mittlerer Rio Guaporé, Hinterland	<Amerika>/<Südamerika>/Tupari	26.5.1950
	50.28:240	1 Halskette aus Coix - und schwarzen Samen	Amerika/Südamerika/Brasilien/Rondônia/Mittlerer Rio Guaporé, Hinterland	<Amerika>/<Südamerika>/Tupari	26.5.1950
	50.28:241	1 Halskette aus Coix - und schwarzen Samen	Amerika/Südamerika/Brasilien/Rondônia/Mittlerer Rio Guaporé, Hinterland	<Amerika>/<Südamerika>/Tupari	26.5.1950
	50.28:242	1 Halskette aus Coix - und schwarzen Samen	Amerika/Südamerika/Brasilien/Rondônia/Mittlerer Rio Guaporé, Hinterland	<Amerika>/<Südamerika>/Tupari	26.5.1950
	50.28:243	1 Halskette aus Coix - und schwarzen Samen	Amerika/Südamerika/Brasilien/Rondônia/Mittlerer Rio Guaporé, Hinterland	<Amerika>/<Südamerika>/Tupari	26.5.1950
	50.28:244	1 Halskette aus Coix - und schwarzen Samen	Amerika/Südamerika/Brasilien/Rondônia/Mittlerer Rio Guaporé, Hinterland	<Amerika>/<Südamerika>/Tupari	26.5.1950
	50.28:245	1 Halskette aus Coix - und kleinen schwarzen Samen	Amerika/Südamerika/Brasilien/Rondônia/Mittlerer Rio Guaporé, Hinterland	<Amerika>/<Südamerika>/Tupari	26.5.1950
	50.28:246	Halskette aus zwei braunen und drei schwarzen Samensträhnen	Amerika/Südamerika/Brasilien/Rondônia/Mittlerer Rio Guaporé, Hinterland	<Amerika>/<Südamerika>/Jabuti	26.5.1950
	50.28:247	Halskette aus schwarzen Samen und zwei Muschelscheiben	Amerika/Südamerika/Brasilien/Rondônia/Mittlerer Rio Guaporé, Hinterland	<Amerika>/<Südamerika>/Arikapu	26.5.1950
	50.28:248	1 Panflöte mit vier Röhren	Amerika/Südamerika/Brasilien/Rondônia/Mittlerer Rio Guaporé, Hinterland	<Amerika>/<Südamerika>/Tupari	26.5.1950
	50.28:249	1 kleine Panflöte mit drei Röhren für Kinder	Amerika/Südamerika/Brasilien/Rondônia/Mittlerer Rio Guaporé, Hinterland	<Amerika>/<Südamerika>/Tupari	26.5.1950
	50.28:250	1 Doppelflöte aus Knochen mit Holzstäbchen	Amerika/Südamerika/Brasilien/Rondônia/Mittlerer Rio Guaporé, Hinterland	<Amerika>/<Südamerika>/Tupari	26.5.1950
	50.28:251	1 Doppelflöte aus Knochen mit	Amerika/Südamerika/Brasilien/Rondônia/Mittlere	<Amerika>/<Süda	26.5.1950

Please note that many designations in this list have been identified as racist, outdated or abusive since the inventories' original conception.

Bild	Inventarnummer	Objektbezeichnung	Herkunft	Ethnie	Eingangsdatum
		Holzstäbchen	r Rio Guaporé, Hinterland	merika>/Tupari	
	50.28:252	1 Doppelflöte aus Knochen mit Holzstäbchen	Amerika/Südamerika/Brasilien/Rondônia/Mittlere r Rio Guaporé, Hinterland	<Amerika>/<Südamerika>/Tupari	26.5.1950
	50.28:253	1 einfache Knochenflöte	Amerika/Südamerika/Brasilien/Rondônia/Mittlere r Rio Guaporé, Hinterland	<Amerika>/<Südamerika>/Tupari	26.5.1950
	50.28:254	1 einfache Knochenflöte	Amerika/Südamerika/Brasilien/Rondônia/Mittlere r Rio Guaporé, Hinterland	<Amerika>/<Südamerika>/Tupari	26.5.1950
	50.28:255	1 Kalebassentrompete	Amerika/Südamerika/Brasilien/Rondônia/Mittlere r Rio Guaporé, Hinterland	<Amerika>/<Südamerika>/Tupari	26.5.1950
	50.28:256	1 Kalebassentrompete	Amerika/Südamerika/Brasilien/Rondônia/Mittlere r Rio Guaporé, Hinterland	<Amerika>/<Südamerika>/Jabuti	26.5.1950
	50.28:257	Bündelflöte mit neun Röhren	Amerika/Südamerika/Brasilien/Rondônia/Mittlere r Rio Guaporé, Hinterland	<Amerika>/<Südamerika>/Makurap, Makurapi	26.5.1950
	50.28:258	Bündelflöte mit dreizehn Röhren	Amerika/Südamerika/Brasilien/Rondônia/Mittlere r Rio Guaporé, Hinterland	<Amerika>/<Südamerika>/Makurap, Makurapi	26.5.1950
	50.28:259	1 Rohrflöte mit vier Löchern	Amerika/Südamerika/Brasilien/Rondônia (?)/Mittlerer Rio Guaporé, Hinterland	<Amerika>/<Südamerika>/Kuairu	26.5.1950
	50.28:260	1 große Rohrflöte mit vier Löchern	Amerika/Südamerika/Brasilien/Rondônia (?)/Mittlerer Rio Guaporé, Hinterland	<Amerika>/<Südamerika>/Kuairu;<Amerika>/<Südamerika>/Tupari	26.5.1950
	50.28:261	1 Schnupftabakpfeife (Corumbiara Type)	Amerika/Südamerika/Brasilien/Rondônia/Mittlere r Rio Guaporé, Hinterland	<Amerika>/<Südamerika>/Mondi	26.5.1950
	50.28:262	1 Schnupftabakpfeife aus Rohr (Rio Branco Type)	Amerika/Südamerika/Brasilien/Rondônia/Mittlere r Rio Guaporé, Hinterland	<Amerika>/<Südamerika>/Tupari	26.5.1950
	50.28:263	1 Schnupftabakpfeife aus Rohr (Rio Branco Type)	Amerika/Südamerika/Brasilien/Rondônia/Mittlere r Rio Guaporé, Hinterland	<Amerika>/<Südamerika>/Tupari	26.5.1950
	50.28:264	1 Schnupftabakbehälter aus Bambus, mit Stopfen	Amerika/Südamerika/Brasilien/Rondônia/Mittlere r Rio Guaporé, Hinterland	<Amerika>/<Südamerika>/Tupari	26.5.1950
	50.28:265	1 Schnupftabakbehälter aus Bambus, mit Stopfen	Amerika/Südamerika/Brasilien/Rondônia/Mittlere r Rio Guaporé, Hinterland	<Amerika>/<Südamerika>/Tupari	26.5.1950
	50.28:266	1 Rassel aus Fruchtschale mit Samen und mag. Harz	Amerika/Südamerika/Brasilien/Rondônia/Mittlere r Rio Guaporé, Hinterland	<Amerika>/<Südamerika>/Tupari	26.5.1950
	50.28:267	1 Rassel aus Fruchtschale mit Samen und mag. Harz	Amerika/Südamerika/Brasilien/Rondônia/Mittlere r Rio Guaporé, Hinterland	<Amerika>/<Südamerika>/Tupari	26.5.1950
	50.28:268	1 Rassel aus Fruchtschale mit Samen und mag. Harz	Amerika/Südamerika/Brasilien/Rondônia/Mittlere r Rio Guaporé, Hinterland	<Amerika>/<Südamerika>/Jabuti	26.5.1950
	50.28:269	1 Anzahl (16) kleine Harzstäbchen in Maisblatt (Magie)	Amerika/Südamerika/Brasilien/Rondônia/Mittlere r Rio Guaporé, Hinterland	<Amerika>/<Südamerika>/Tupari	26.5.1950

Please note that many designations in this list have been identified as racist, outdated or abusive since the inventories' original conception.

Bild	Inventarnummer	Objektbezeichnung	Herkunft	Ethnie	Eingangsdatum
	50.28:270	[1 Puppe von Schmetterlingen (magische Bedeutung) (getauscht gegen 55.74:/21.11.1955)]	Amerika/Südamerika/Brasilien/Rondônia/Mittlerer Rio Guaporé, Hinterland	<Amerika>/<Südamerika>/Tupari	26.5.1950
	50.28:271	1 Puppe von Schmetterlingen (magische Bedeutung) [Cocon]	Amerika/Südamerika/Brasilien/Rondônia/Mittlerer Rio Guaporé, Hinterland	<Amerika>/<Südamerika>/Tupari	26.5.1950
	50.28:272	1 Pinsel aus Schwanzhaaren für Zauberer [Doppelpinsel]	Amerika/Südamerika/Brasilien/Rondônia/Mittlerer Rio Guaporé, Hinterland	<Amerika>/<Südamerika>/Tupari	26.5.1950
	50.28:273	[1 Pinsel aus Schwanzhaaren für Zauberer (getauscht gegen 55.74:/21.11.1955)]	Amerika/Südamerika/Brasilien/Rondônia/Mittlerer Rio Guaporé, Hinterland	<Amerika>/<Südamerika>/Jabuti	26.5.1950
	50.28:274	1 Bastprobe zum Umwickeln von Pfeilen	Amerika/Südamerika/Brasilien/Rondônia/Mittlerer Rio Guaporé, Hinterland	<Amerika>/<Südamerika>/Tupari	26.5.1950
	50.28:275	1 rote Farbprobe zum Bemalen von Pfeilen	Amerika/Südamerika/Brasilien/Rondônia/Mittlerer Rio Guaporé, Hinterland	<Amerika>/<Südamerika>/Tupari	26.5.1950
	50.28:276	1 Glimmerprobe zum Verzieren von Pfeilen	Amerika/Südamerika/Brasilien/Rondônia/Mittlerer Rio Guaporé, Hinterland	<Amerika>/<Südamerika>/Tupari	26.5.1950
	50.28:277	1 Wachsprobe zum Befestigen der Pfeilfedern	Amerika/Südamerika/Brasilien/Rondônia/Mittlerer Rio Guaporé, Hinterland	<Amerika>/<Südamerika>/Tupari	26.5.1950
	50.28:278	1 Probe Ingwerwurzel für den Zauberer	Amerika/Südamerika/Brasilien/Rondônia/Mittlerer Rio Guaporé, Hinterland	<Amerika>/<Südamerika>/Tupari	26.5.1950
	50.28:279	1 Bündel süße Wurzelfasern, Medizin	Amerika/Südamerika/Brasilien/Rondônia/Mittlerer Rio Guaporé, Hinterland	<Amerika>/<Südamerika>/Tupari	26.5.1950
	50.28:280	1 Baumwollsamen	Amerika/Südamerika/Brasilien/Rondônia/Mittlerer Rio Guaporé, Hinterland	<Amerika>/<Südamerika>/Tupari	26.5.1950
	50.28:281	1 Probe Kochsalz aus Palmrindenasche (in Flasche ohne Verschluss !!!)	Amerika/Südamerika/Brasilien/Rondônia/Mittlerer Rio Guaporé, Hinterland	<Amerika>/<Südamerika>/Tupari	26.5.1950
	50.28:282	1 Probe Palmrinde (3 Teile)	Amerika/Südamerika/Brasilien/Rondônia/Mittlerer Rio Guaporé, Hinterland	<Amerika>/<Südamerika>/Tupari	26.5.1950
	50.28:283	1 Probe Farbe für die Gesichtsbemalung	Amerika/Südamerika/Brasilien/Rondônia/Mittlerer Rio Guaporé, Hinterland	<Amerika>/<Südamerika>/Makurap, Makurapi	26.5.1950
	50.28:284	1 Probe Piptadenia Samen, Bestandteil des Schnupftabaks [in grüner Blechdose]	Amerika/Südamerika/Brasilien/Rondônia/Mittlerer Rio Guaporé, Hinterland	<Amerika>/<Südamerika>/Tupari	26.5.1950
	50.28:285	1 Probe Baumrindenasche, [laut PL] Bestandteil des Schnupftabaks	Amerika/Südamerika/Brasilien/Rondônia/Mittlerer Rio Guaporé, Hinterland	<Amerika>/<Südamerika>/Tupari	26.5.1950
	50.28:286	1 Beinknochen der Schildkröte für die Hängematte	Amerika/Südamerika/Brasilien/Rondônia/Mittlerer Rio Guaporé, Hinterland	<Amerika>/<Südamerika>/Tupari	26.5.1950
	50.28:287	1 Beinknochen der Schildkröte für die Hängematte	Amerika/Südamerika/Brasilien/Rondônia/Mittlerer Rio Guaporé, Hinterland	<Amerika>/<Südamerika>/Tupari	26.5.1950
	50.28:288	1 Beinknochen der Schildkröte für die Hängematte	Amerika/Südamerika/Brasilien/Rondônia/Mittlerer Rio Guaporé, Hinterland	<Amerika>/<Südamerika>/Tupari	26.5.1950

Please note that any designations in this list have been identified as fully outdated or as racist abuse since the inventories original conception.

Bild	Inventarnummer	Objektbezeichnung	Herkunft	Ethnie	Eingangsdatum
	50.28:289	1 große Kalebasse für Honig	Amerika/Südamerika/Brasilien/Rondônia/Mittlerer Rio Guaporé, Hinterland	<Amerika>/<Südamerika>/Tupari	26.5.1950
	50.28:290	1 kleiner Bambusbehälter	Amerika/Südamerika/Brasilien/Rondônia/Mittlerer Rio Guaporé, Hinterland	<Amerika>/<Südamerika>/Tupari	26.5.1950
	50.28:291	1 Anzahl Arafedern für Kopfringe	Amerika/Südamerika/Brasilien/Rondônia/Mittlerer Rio Guaporé, Hinterland	<Amerika>/<Südamerika>/Tupari	26.5.1950
	50.28:292	1 Probe roter Farbe für die Körperbemalung	Amerika/Südamerika/Brasilien/Rondônia/Mittlerer Rio Guaporé, Hinterland	<Amerika>/<Südamerika>/Tupari	26.5.1950
	50.33:1	geflochtener rechteckiger Korb mit Inhalt (siehe Formbeschreibung), Grabbeigaben einer Mumie	Amerika/Südamerika/Peru/Lima/Ancon		28.4.1950
	50.34:1	1 bemaltes Tongefäß	Amerika/Nordamerika/Mexiko/Guanajuato/Cuiyutzio		25.6.1950
	50.34:2	1 bemaltes Tongefäß	Amerika/Nordamerika/Mexiko/Guanajuato/Cuiyutzio		25.6.1950
	50.34:3	1 bemaltes Tongefäß	Amerika/Nordamerika/Mexiko/Guanajuato/Cuiyutzio		25.6.1950
	50.34:4	1 bemalte Tonschale mit drei Füßen	Amerika/Nordamerika/Mexiko/Guanajuato/Cuiyutzio		25.6.1950
	50.34:5	1 bemalte Tonschale mit drei Füßen	Amerika/Nordamerika/Mexiko/Guanajuato/Cuiyutzio		25.6.1950
	50.34:6	1 bemalte Tonschale mit drei Füßen	Amerika/Nordamerika/Mexiko/Guanajuato/Cuiyutzio		25.6.1950
	50.34:7	1 große, bemalte Tonschale mit Fuß	Amerika/Nordamerika/Mexiko/Guanajuato/Cuiyutzio		25.6.1950
	50.34:8	1 große, bemalte Tonschale mit Fuß	Amerika/Nordamerika/Mexiko/Guanajuato/Cuiyutzio		25.6.1950
	50.34:9	1 Tonschale mit drei Füßen	Amerika/Nordamerika/Mexiko/Mexiko (?)/Valle de Mexico		25.6.1950
	50.34:10	1 bemalte Tonschale mit drei Füßen	Amerika/Nordamerika/Mexiko/Mexiko (?)/Valle de Mexico		25.6.1950
	50.34:11	1 bemalte Tonschale mit drei Füßen, beschädigt	Amerika/Nordamerika/Mexiko/Mexiko (?)/Valle de Mexico		25.6.1950
	50.34:12	1 bemalte Tonschale mit drei Füßen, beschädigt	Amerika/Nordamerika/Mexiko/Mexiko (?)/Valle de Mexico		25.6.1950
	50.34:13	1 bemalte Tonschale mit drei Füßen, beschädigt	Amerika/Nordamerika/Mexiko/Mexiko (?)/Valle de Mexico		25.6.1950
	50.34:14	1 bemalte Tonschale mit drei Füßen, beschädigt	Amerika/Nordamerika/Mexiko/Mexiko (?)/Valle de Mexico		25.6.1950
	50.34:15	1 bemalte Tonschale mit drei Füßen, beschädigt	Amerika/Nordamerika/Mexiko/Mexiko (?)/Valle de Mexico		25.6.1950

Please note that many designations in this list have been identified as faulty, outdated or as racist abuse since the inventories' original conception.

Bild	Inventarnummer	Objektbezeichnung	Herkunft	Ethnie	Eingangsdatum
	50.34:16	1 bemalte Tonschale mit drei Füßen, beschädigt	Amerika/Nordamerika/Mexiko/Mexiko (?)/Valle de Mexico		25.6.1950
	50.34:17	1 bemalte Tonschale mit drei Füßen, beschädigt	Amerika/Nordamerika/Mexiko/Mexiko (?)/Valle de Mexico		25.6.1950
	50.34:18	1 Räuchergefäß aus Ton, beschädigt	Amerika/Nordamerika/Mexiko/Mexiko (?)/Valle de Mexico		25.6.1950
	50.34:19	1 Steinbeilklinge	Amerika/Nordamerika/Mexiko/Chihuahua/Casas Grandes		25.6.1950
	50.34:20	1 bemalter Tontopf	Amerika/Nordamerika/Mexiko/Chihuahua/Casas Grandes		25.6.1950
	50.34:21	1 kleines, bemaltes Tongefäß	Amerika/Nordamerika/Mexiko/Ciudad de México/Cuicuilco		25.6.1950
	50.34:22	1 kleines, bemaltes Tongefäß	Amerika/Nordamerika/Mexiko/Ciudad de México/Cuicuilco		25.6.1950
	50.34:23	1 bemalter Pulquebecher, [laut PL] Azteca I	Amerika/Nordamerika/Mexiko/-/Cuanalan		25.6.1950
	50.34:24	1 bemalter Pulquebecher, [laut PL] Azteca II	Amerika/Nordamerika/Mexiko/-/Cuanalan		25.6.1950
	50.34:25	1 Tonfigur	Amerika/Nordamerika/Mexiko/-/Cuanalan		25.6.1950
	50.34:26	1 Tonfigur	Amerika/Nordamerika/Mexiko/-/Cuanalan		25.6.1950
	50.34:27	1 Tonfigur	Amerika/Nordamerika/Mexiko/-/Cuanalan		25.6.1950
	50.34:28	1 Tonfigur	Amerika/Nordamerika/Mexiko/-/Cuanalan		25.6.1950
	50.34:29	1 Tonfigur (Vogel)	Amerika/Nordamerika/Mexiko/-/Cuanalan		25.6.1950
	50.34:30	1 Körper einer Tonfigur	Amerika/Nordamerika/Mexiko/-/Cuanalan		25.6.1950
	50.34:31	1 Körper einer Tonfigur	Amerika/Nordamerika/Mexiko/-/Cuanalan		25.6.1950

Please note that many designations in this list have been identified as faulty, outdated or as racist abuse since the inventories' original conception.

Bild	Inventarnummer	Objektbezeichnung	Herkunft	Ethnie	Eingangsdatum
					
	50.34:32	1 Kopf aus Ton	Amerika/Nordamerika/Mexiko/-/Cuanalan		25.6.1950
	50.34:33	1 Kopf aus Ton	Amerika/Nordamerika/Mexiko/-/Cuanalan		25.6.1950
	50.34:34	1 Kopf aus Ton	Amerika/Nordamerika/Mexiko/-/Cuanalan		25.6.1950
	50.34:35	1 Köpfchen aus Ton	Amerika/Nordamerika/Mexiko/-/Cuanalan		25.6.1950
	50.34:36	1 Köpfchen aus Ton	Amerika/Nordamerika/Mexiko/-/Cuanalan		25.6.1950
	50.34:37	1 Köpfchen aus Ton	Amerika/Nordamerika/Mexiko/-/Cuanalan		25.6.1950
	50.34:38	1 Köpfchen aus Ton	Amerika/Nordamerika/Mexiko/-/Cuanalan		25.6.1950
	50.34:39	1 Köpfchen aus Ton	Amerika/Nordamerika/Mexiko/-/Cuanalan		25.6.1950
	50.34:40	1 Köpfchen aus Ton	Amerika/Nordamerika/Mexiko/-/Cuanalan		25.6.1950
	50.34:41	1 Köpfchen aus Ton	Amerika/Nordamerika/Mexiko/-/Cuanalan		25.6.1950
	50.34:42	1 Bein eines Tongefäßes	Amerika/Nordamerika/Mexiko/-/Cuanalan		25.6.1950

Please note that many designations in this list have been identified as faulty, outdated or as racist abuse since the inventories' original conception.

Bild	Inventarnummer	Objektbezeichnung	Herkunft	Ethnie	Eingangsdatum
					
	50.34:43	1 Tonplastik mit vogelähnlichem Gesicht	Amerika/Nordamerika/Mexiko/-/Cuanalan		25.6.1950
	50.34:44	1 Tonplastik mit vogelähnlichem Gesicht	Amerika/Nordamerika/Mexiko/-/Cuanalan		25.6.1950
	50.34:45	1 Bein eines Tongefäßes	Amerika/Nordamerika/Mexiko/-/Cuanalan		25.6.1950
	50.34:46	1 Fuß eines Tongefäßes	Amerika/Nordamerika/Mexiko/-/Cuanalan		25.6.1950
	50.34:47	1 Fuß eines Tongefäßes	Amerika/Nordamerika/Mexiko/-/Cuanalan		25.6.1950
	50.34:48	1 Fuß eines Tongefäßes	Amerika/Nordamerika/Mexiko/-/Cuanalan		25.6.1950
	50.34:49	1 Tongefäßscherbe	Amerika/Nordamerika/Mexiko/-/Cuanalan		25.6.1950
	50.34:50	1 Tongefäßscherbe	Amerika/Nordamerika/Mexiko/-/Cuanalan		25.6.1950
	50.34:51	1 Tongefäßscherbe	Amerika/Nordamerika/Mexiko/-/Cuanalan		25.6.1950
	50.34:52	1 Tongefäßscherbe	Amerika/Nordamerika/Mexiko/-/Cuanalan		25.6.1950
	50.34:53	1 Tongefäßscherbe	Amerika/Nordamerika/Mexiko/-/Cuanalan		25.6.1950
	50.34:54	1 Tongefäßscherbe	Amerika/Nordamerika/Mexiko/-/Cuanalan		25.6.1950

Please note that many designations in this list have been identified as faulty, outdated or as racist abuse since the inventories' original conception.

Bild	Inventarnummer	Objektbezeichnung	Herkunft	Ethnie	Eingangsdatum
	50.34:55	1 Tongefäßscherbe	Amerika/Nordamerika/Mexiko/-/Cuanalan		25.6.1950
	50.34:56	1 Tongefäßscherbe	Amerika/Nordamerika/Mexiko/-/Cuanalan		25.6.1950
	50.34:57	1 Tongefäßscherbe	Amerika/Nordamerika/Mexiko/-/Cuanalan		25.6.1950
	50.34:58	1 Tongefäßscherbe	Amerika/Nordamerika/Mexiko/-/Cuanalan		25.6.1950
	50.34:59	1 Tongefäßscherbe	Amerika/Nordamerika/Mexiko/-/Cuanalan		25.6.1950
	50.34:60	1 Tongefäßscherbe	Amerika/Nordamerika/Mexiko/-/Cuanalan		25.6.1950
	50.34:61	1 Tongefäßscherbe	Amerika/Nordamerika/Mexiko/-/Cuanalan		25.6.1950
	50.34:62	1 Tongefäßscherbe	Amerika/Nordamerika/Mexiko/-/Cuanalan		25.6.1950
	50.34:63	1 Tongefäßscherbe	Amerika/Nordamerika/Mexiko/-/Cuanalan		25.6.1950
	50.34:64	1 Tongefäßscherbe	Amerika/Nordamerika/Mexiko/-/Cuanalan		25.6.1950
	50.34:65	1 Tongefäßscherbe	Amerika/Nordamerika/Mexiko/-/Cuanalan		25.6.1950
	50.34:66	1 Tongefäßscherbe	Amerika/Nordamerika/Mexiko/-/Cuanalan		25.6.1950
	50.34:67	1 Tongefäßscherbe	Amerika/Nordamerika/Mexiko/-/Cuanalan		25.6.1950

Please note that many designations in this list have been identified as faulty, outdated or as racist abuse since the inventories' original conception.

Bild	Inventarnummer	Objektbezeichnung	Herkunft	Ethnie	Eingangsdatum
					
	50.34:68	1 Tongefäßscherbe	Amerika/Nordamerika/Mexiko/-/Cuanalan		25.6.1950
	50.34:69	1 Tongefäßscherbe	Amerika/Nordamerika/Mexiko/-/Cuanalan		25.6.1950
	50.34:70	1 Tongefäßscherbe	Amerika/Nordamerika/Mexiko/-/Cuanalan		25.6.1950
	50.34:71	1 Tongefäßscherbe	Amerika/Nordamerika/Mexiko/-/Cuanalan		25.6.1950
	50.34:72	1 Tongefäßscherbe	Amerika/Nordamerika/Mexiko/-/Cuanalan		25.6.1950
	50.34:73	1 Tongefäßscherbe	Amerika/Nordamerika/Mexiko/-/Cuanalan		25.6.1950
	50.34:74	1 Tongefäßscherbe	Amerika/Nordamerika/Mexiko/-/Cuanalan		25.6.1950
	50.34:75	1 Tongefäßscherbe	Amerika/Nordamerika/Mexiko/-/Cuanalan		25.6.1950
	50.34:76	1 Tongefäßscherbe [Fragment eines Stempels]	Amerika/Nordamerika/Mexiko/-/Cuanalan		25.6.1950
	50.34:77	1 Tongefäßscherbe	Amerika/Nordamerika/Mexiko/-/Cuanalan		25.6.1950
	50.34:78	1 Tongefäßscherbe	Amerika/Nordamerika/Mexiko/-/Cuanalan		25.6.1950

Please note that many designations in this list have been identified as faulty, outdated or a racist abuse since the inventories' original conception.

Bild	Inventarnummer	Objektbezeichnung	Herkunft	Ethnie	Eingangsdatum
	50.34:79	1 Tongefäßscherbe	Amerika/Nordamerika/Mexiko/-/Cuanalan		25.6.1950
	50.34:80	1 Tongefäßscherbe	Amerika/Nordamerika/Mexiko/-/Cuanalan		25.6.1950
	50.34:81	1 Tongefäßscherbe	Amerika/Nordamerika/Mexiko/-/Cuanalan		25.6.1950
	50.34:82	1 Tongefäßscherbe	Amerika/Nordamerika/Mexiko/-/Cuanalan		25.6.1950
	50.34:83	1 Tongefäßscherbe	Amerika/Nordamerika/Mexiko/-/Cuanalan		25.6.1950
	50.34:84	1 Tongefäßscherbe	Amerika/Nordamerika/Mexiko/-/Cuanalan		25.6.1950
	50.34:85	1 Tongefäßscherbe	Amerika/Nordamerika/Mexiko/-/Cuanalan		25.6.1950
	50.34:86	1 Tongefäßscherbe	Amerika/Nordamerika/Mexiko/-/Cuanalan		25.6.1950
	50.34:87	1 Tongefäßscherbe	Amerika/Nordamerika/Mexiko/-/Cuanalan		25.6.1950
	50.34:88	1 Ohrpflock aus Ton	Amerika/Nordamerika/Mexiko/-/Cuanalan		25.6.1950
	50.34:89	1 Ohrpflock aus Ton, mit Spiralen-Ritzverzierung	Amerika/Nordamerika/Mexiko/-/Cuanalan		25.6.1950
	50.34:90	1 Ohrpflock aus Ton	Amerika/Nordamerika/Mexiko/-/Cuanalan		25.6.1950
	50.34:91	1 Ohrpflock aus Ton	Amerika/Nordamerika/Mexiko/-/Cuanalan		25.6.1950
	50.34:92	1 Spinnwirtel aus Ton	Amerika/Nordamerika/Mexiko/-/Cuanalan		25.6.1950
	50.34:93	1 Spinnwirtel aus Ton	Amerika/Nordamerika/Mexiko/-/Cuanalan		25.6.1950
	50.34:94	1 Steinabschlag	Amerika/Nordamerika/Mexiko/-/Cuanalan		25.6.1950

Please note that many designations in this list have been identified as faulty, outdated or as racist abuse since the inventories' original conception.

Bild	Inventarnummer	Objektbezeichnung	Herkunft	Ethnie	Eingangsdatum
	50.34:95	1 Kappe aus Ton mit Löchern (Deckel eines Räuchergefäßes?)	Amerika/Nordamerika/Mexiko/-/Cuanalan		25.6.1950
	50.34:96	1 Kappe aus Ton mit Löchern (Deckel eines Räuchergefäßes?)	Amerika/Nordamerika/Mexiko/-/Cuanalan		25.6.1950
	50.34:97	1 Tongefäßscherbe	Amerika/Nordamerika/Mexiko/Ciudad de México/Tepexpan		25.6.1950
	50.34:98	1 Tongefäßscherbe	Amerika/Nordamerika/Mexiko/Ciudad de México/Tepexpan		25.6.1950
	50.34:99	1 Tongefäßscherbe	Amerika/Nordamerika/Mexiko/Ciudad de México/Tepexpan		25.6.1950
	50.34:100	1 Tongefäßscherbe	Amerika/Nordamerika/Mexiko/Ciudad de México/Tepexpan		25.6.1950
	50.34:101	1 Tongefäßscherbe	Amerika/Nordamerika/Mexiko/Ciudad de México/Tepexpan		25.6.1950
	50.34:102	1 Tongefäßscherbe	Amerika/Nordamerika/Mexiko/Ciudad de México/Tepexpan		25.6.1950
	50.34:103	1 Tongefäßscherbe	Amerika/Nordamerika/Mexiko/Ciudad de México/Tepexpan		25.6.1950
	50.34:104	1 Tongefäßscherbe	Amerika/Nordamerika/Mexiko/Ciudad de México/Tepexpan		25.6.1950
	50.34:105	1 Tongefäßscherbe	Amerika/Nordamerika/Mexiko/Ciudad de México/Tepexpan		25.6.1950
	50.34:106	1 Stück Tuffstein mit Quarzeinlage	Amerika/Nordamerika/Mexiko/Ciudad de México/Tepexpan		25.6.1950
	50.34:107	1 Tongefäßscherbe	Amerika/Nordamerika/Mexiko/Ciudad de México/Tepexpan		25.6.1950

Please note that many designations in this list have been identified as faulty, outdated or as racist abuse since the inventories' original conception.

Bild	Inventarnummer	Objektbezeichnung	Herkunft	Ethnie	Eingangsdatum
					
	50.34:108	1 Tongefäßscherbe	Amerika/Nordamerika/Mexiko/Ciudad de México/Tepexpan		25.6.1950
	50.34:109	1 Tongefäßscherbe	Amerika/Nordamerika/Mexiko/Ciudad de México/Tepexpan		25.6.1950
	50.34:110	1 Tongefäßscherbe	Amerika/Nordamerika/Mexiko/Ciudad de México/Tepexpan		25.6.1950
	50.34:111	1 Tongefäßscherbe	Amerika/Nordamerika/Mexiko/Ciudad de México/Tepexpan		25.6.1950
	50.34:112	1 Stück Silikatgestein	Amerika/Nordamerika/Mexiko/Ciudad de México/Tepexpan		25.6.1950
	50.34:113	1 Körper einer kleinen Tonfigur	Amerika/Nordamerika/Mexiko/Ciudad de México/Tepexpan		25.6.1950
	50.34:114	1 Körper einer kleinen Tonfigur	Amerika/Nordamerika/Mexiko/Ciudad de México/Tepexpan		25.6.1950
	50.34:115	1 Körper einer kleinen Tonfigur	Amerika/Nordamerika/Mexiko/Ciudad de México/Tepexpan		25.6.1950
	50.34:116	1 kleines Tonköpfchen	Amerika/Nordamerika/Mexiko/Ciudad de México/Tepexpan		25.6.1950
	50.34:117	1 kleines Tonköpfchen	Amerika/Nordamerika/Mexiko/Ciudad de México/Tepexpan		25.6.1950
	50.34:118	1 kleine Tonfigur	Amerika/Nordamerika/Mexiko/Ciudad de México/Tetzcotzingo, Texcotzinco		25.6.1950

Please note that many designations in this list have been identified as faulty, outdated or as racist abuse since the inventories' original conception.

Bild	Inventarnummer	Objektbezeichnung	Herkunft	Ethnie	Eingangsdatum
	50.34:119	1 Teil einer Tonfigur mit Kind	Amerika/Nordamerika/Mexiko/Ciudad de México/Tetzcotzingo, Texcotzinco		25.6.1950
	50.34:120	1	Amerika/Nordamerika/Mexiko/Ciudad de México/Tetzcotzingo, Texcotzinco		25.6.1950
	50.34:121	1 Teil einer Tonfigur mit Kind	Amerika/Nordamerika/Mexiko/Ciudad de México/Tetzcotzingo, Texcotzinco		25.6.1950
	50.34:122	1 Tonköpfchen	Amerika/Nordamerika/Mexiko/Ciudad de México/Tetzcotzingo, Texcotzinco		25.6.1950
	50.34:123	1 Tonköpfchen	Amerika/Nordamerika/Mexiko/Ciudad de México/Tetzcotzingo, Texcotzinco		25.6.1950
	50.34:124	1 Tonköpfchen	Amerika/Nordamerika/Mexiko/Ciudad de México/Tetzcotzingo, Texcotzinco		25.6.1950
	50.34:125	1 Tonköpfchen	Amerika/Nordamerika/Mexiko/Ciudad de México/Tetzcotzingo, Texcotzinco		25.6.1950
	50.34:126	1 Tonköpfchen	Amerika/Nordamerika/Mexiko/Ciudad de México/Tetzcotzingo, Texcotzinco		25.6.1950
	50.34:127	1 Tonköpfchen	Amerika/Nordamerika/Mexiko/Ciudad de México/Tetzcotzingo, Texcotzinco		25.6.1950
	50.34:128	1 Tonköpfchen	Amerika/Nordamerika/Mexiko/Ciudad de México/Tetzcotzingo, Texcotzinco		25.6.1950
	50.34:129	1 Tonköpfchen	Amerika/Nordamerika/Mexiko/Ciudad de México/Tetzcotzingo, Texcotzinco		25.6.1950
	50.34:130	1 kleines Doppelköpfchen aus Ton	Amerika/Nordamerika/Mexiko/Ciudad de México/Tetzcotzingo, Texcotzinco		25.6.1950

Please note that many designations in this list have been identified as faulty, outdated or racist ause since the inventories' original conception.

Bild	Inventarnummer	Objektbezeichnung	Herkunft	Ethnie	Eingangsdatum
					
	50.34:131	1 Teil eines Tonköpfchens	Amerika/Nordamerika/Mexiko/Ciudad de México/Tetzcotzingo, Texcotzinco		25.6.1950
	50.34:132	1 Stück einer Steinfliese	Amerika/Nordamerika/Mexiko/Ciudad de México/Tetzcotzingo, Texcotzinco		25.6.1950
	50.34:133	1 Speerspitze aus Obsidian	Amerika/Nordamerika/Mexiko/Ciudad de México/Mazapa, Teotihuacan		25.6.1950
	50.34:134	1 Speerspitze aus Obsidian	Amerika/Nordamerika/Mexiko/Ciudad de México/Mazapa, Teotihuacan		25.6.1950
	50.34:135	1 Stück von einem Obsidianmesser	Amerika/Nordamerika/Mexiko/Ciudad de México/Mazapa, Teotihuacan		25.6.1950
	50.34:136	1 Tongefäßscherbe	Amerika/Nordamerika/Mexiko/Hidalgo?/Tula		25.6.1950
	50.34:137	1 Tongefäßscherbe	Amerika/Nordamerika/Mexiko/Hidalgo?/Tula		25.6.1950
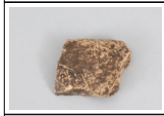	50.34:138	1 Tongefäßscherbe	Amerika/Nordamerika/Mexiko/Hidalgo?/Tula		25.6.1950
	50.34:139	1 Tongefäßscherbe	Amerika/Nordamerika/Mexiko/Hidalgo?/Tula		25.6.1950
	50.34:140	1 Tongefäßscherbe	Amerika/Nordamerika/Mexiko/Hidalgo?/Tula		25.6.1950
	50.34:141	1 Tongefäßscherbe	Amerika/Nordamerika/Mexiko/Hidalgo?/Tula		25.6.1950
	50.34:142	1 Tongefäßscherbe	Amerika/Nordamerika/Mexiko/Hidalgo?/Tula		25.6.1950
	50.34:143	1 Pfeilspitze aus Obsidian	Amerika/Nordamerika/Mexiko/Ciudad de México/Calixtlahuaca		25.6.1950

Please note that many designations in this list have been identified as faulty, outdated or racist abuse since the inventories' original conception.

Bild	Inventarnummer	Objektbezeichnung	Herkunft	Ethnie	Eingangsdatum
	50.34:144	1 Pfeilspitze aus Obsidian	Amerika/Nordamerika/Mexiko/Ciudad de México/Calixtlahuaca		25.6.1950
	50.34:145	1 Pfeilspitze aus Obsidian	Amerika/Nordamerika/Mexiko/Ciudad de México/Calixtlahuaca		25.6.1950
	50.34:146	1 Pfeilspitze aus Obsidian	Amerika/Nordamerika/Mexiko/Ciudad de México/Calixtlahuaca		25.6.1950
	50.34:147	1 Pfeilspitze aus Obsidian	Amerika/Nordamerika/Mexiko/Ciudad de México/Calixtlahuaca		25.6.1950
	50.34:148	1 Pfeilspitze aus Obsidian	Amerika/Nordamerika/Mexiko/Ciudad de México/Calixtlahuaca		25.6.1950
	50.34:149	1 Pfeilspitze aus Obsidian	Amerika/Nordamerika/Mexiko/Ciudad de México/Calixtlahuaca		25.6.1950
	50.34:150	1 Pfeilspitze aus Obsidian	Amerika/Nordamerika/Mexiko/Ciudad de México/Calixtlahuaca		25.6.1950
	50.34:151	1 Pfeilspitze aus Obsidian	Amerika/Nordamerika/Mexiko/Ciudad de México/Calixtlahuaca		25.6.1950
	50.34:152	1 Tonköpfchen	Amerika/Nordamerika/Mexiko/Ciudad de México/Calixtlahuaca		25.6.1950
	50.34:153	1 Stück einer Pfeilspitze? aus Obsidian	Amerika/Nordamerika/Mexiko/Veracruz (?)/Cempoallan, Cempoala?		25.6.1950
	50.34:154	1 Fuß eines Tongefäßes	Amerika/Nordamerika/Mexiko/Veracruz (?)/Cempoallan, Cempoala?		25.6.1950
	50.34:155	1 Fuß eines Tongefäßes	Amerika/Nordamerika/Mexiko/Veracruz (?)/Cempoallan, Cempoala?		25.6.1950
	50.34:156	1 Fuß eines Tongefäßes	Amerika/Nordamerika/Mexiko/Veracruz (?)/Cempoallan, Cempoala?		25.6.1950
	50.34:157	1 Bolakugel aus Stein	Amerika/Nordamerika/Mexiko/Veracruz (?)/Cempoallan, Cempoala?		25.6.1950
	50.34:158	1 Hammer aus Stein	Amerika/Nordamerika/Mexiko/Veracruz (?)/Cempoallan, Cempoala?		25.6.1950
	50.34:159	1 Tongefäßscherbe	Amerika/Nordamerika/Mexiko/Veracruz (?)/Cempoallan, Cempoala?		25.6.1950
	50.34:160	1 Tongefäßscherbe	Amerika/Nordamerika/Mexiko/Veracruz (?)/Cempoallan, Cempoala?		25.6.1950
	50.34:161	1 Tongefäßscherbe	Amerika/Nordamerika/Mexiko/Veracruz (?)/Cempoallan, Cempoala?		25.6.1950
	50.34:162	1 Tongefäßscherbe	Amerika/Nordamerika/Mexiko/Veracruz (?)/Cempoallan, Cempoala?		25.6.1950
	50.34:163	1 Tongefäßscherbe	Amerika/Nordamerika/Mexiko/Veracruz (?)/Cempoallan, Cempoala?		25.6.1950

Please note that many designations in this list have been identified as faulty, outdated or as racist abuse since the inventories' original conception.

Bild	Inventarnummer	Objektbezeichnung	Herkunft	Ethnie	Eingangsdatum
	50.34:164	1 Tongefäßscherbe	Amerika/Nordamerika/Mexiko/Veracruz (?)/Cempoallan, Cempoala?		25.6.1950
	50.34:165	1 Tongefäßscherbe	Amerika/Nordamerika/Mexiko/Veracruz (?)/Cempoallan, Cempoala?		25.6.1950
	50.34:166	1 Tongefäßscherbe	Amerika/Nordamerika/Mexiko/Veracruz (?)/Cempoallan, Cempoala?		25.6.1950
	50.34:167	1 Tongefäßscherbe	Amerika/Nordamerika/Mexiko/Veracruz (?)/Cempoallan, Cempoala?		25.6.1950
	50.34:168	1 Tongefäßscherbe	Amerika/Nordamerika/Mexiko/Veracruz (?)/Cempoallan, Cempoala?		25.6.1950
	50.34:169	1 Tongefäßscherbe	Amerika/Nordamerika/Mexiko/Veracruz (?)/Cempoallan, Cempoala?		25.6.1950
	50.34:170	1 Tongefäßscherbe	Amerika/Nordamerika/Mexiko/Veracruz (?)/Cempoallan, Cempoala?		25.6.1950
	50.34:171	1 Tongefäßscherbe	Amerika/Nordamerika/Mexiko/Veracruz (?)/Cempoallan, Cempoala?		25.6.1950
	50.34:172	1 Tongefäßscherbe	Amerika/Nordamerika/Mexiko/Veracruz (?)/Cempoallan, Cempoala?		25.6.1950
	50.34:173	1 Tongefäßscherbe	Amerika/Nordamerika/Mexiko/Veracruz (?)/Cempoallan, Cempoala?		25.6.1950
	50.34:174	1 Tongefäßscherbe	Amerika/Nordamerika/Mexiko/Veracruz (?)/Cempoallan, Cempoala?		25.6.1950
	50.34:175	1 Tongefäßscherbe	Amerika/Nordamerika/Mexiko/Veracruz (?)/Cempoallan, Cempoala?		25.6.1950
	50.34:176	1 Tongefäßscherbe	Amerika/Nordamerika/Mexiko/Veracruz (?)/Cempoallan, Cempoala?		25.6.1950
	50.34:177	1 Tongefäßscherbe	Amerika/Nordamerika/Mexiko/Veracruz (?)/Cempoallan, Cempoala?		25.6.1950
	50.34:178	1 Tongefäßscherbe	Amerika/Nordamerika/Mexiko/Veracruz (?)/Cempoallan, Cempoala?		25.6.1950
	50.34:179	1 Tongefäßscherbe	Amerika/Nordamerika/Mexiko/Veracruz (?)/Cempoallan, Cempoala?		25.6.1950
	50.34:180	1 Tongefäßscherbe	Amerika/Nordamerika/Mexiko/Veracruz (?)/Cempoallan, Cempoala?		25.6.1950
	50.34:181	1 Tongefäßscherbe	Amerika/Nordamerika/Mexiko/Veracruz (?)/Cempoallan, Cempoala?		25.6.1950
	50.34:182	1 Tongefäßscherbe	Amerika/Nordamerika/Mexiko/Veracruz (?)/Cempoallan, Cempoala?		25.6.1950
	50.34:183	1 Tongefäßscherbe	Amerika/Nordamerika/Mexiko/Veracruz (?)/Cempoallan, Cempoala?		25.6.1950
	50.34:184	1 Tongefäßscherbe	Amerika/Nordamerika/Mexiko/Veracruz		25.6.1950

Please note that many designations in this list have been identified as racist, outdated or racist abuse since the inventories' original conception.

Bild	Inventarnummer	Objektbezeichnung	Herkunft	Ethnie	Eingangsdatum
			(?)/Cempoallan, Cempoala?		
	50.34:185	1 Tongefäßscherbe	Amerika/Nordamerika/Mexiko/Veracruz (?)/Cempoallan, Cempoala?		25.6.1950
	50.34:186	1 Tongefäßscherbe	Amerika/Nordamerika/Mexiko/Veracruz (?)/Cempoallan, Cempoala?		25.6.1950
	50.34:187	1 Tongefäßscherbe	Amerika/Nordamerika/Mexiko/Veracruz (?)/Cempoallan, Cempoala?		25.6.1950
	50.34:188	1 Tongefäßscherbe	Amerika/Nordamerika/Mexiko/Veracruz (?)/Cempoallan, Cempoala?		25.6.1950
	50.34:189	1 Tongefäßscherbe	Amerika/Nordamerika/Mexiko/Veracruz (?)/Cempoallan, Cempoala?		25.6.1950
	50.34:190	1 Tongefäßscherbe	Amerika/Nordamerika/Mexiko/Veracruz (?)/Cempoallan, Cempoala?		25.6.1950
	50.34:191	1 Tongefäßscherbe	Amerika/Nordamerika/Mexiko/Veracruz (?)/Cempoallan, Cempoala?		25.6.1950
	50.34:192	1 Tongefäßscherbe	Amerika/Nordamerika/Mexiko/Veracruz (?)/Cempoallan, Cempoala?		25.6.1950
	50.34:193	1 Tongefäßscherbe	Amerika/Nordamerika/Mexiko/Veracruz (?)/Cempoallan, Cempoala?		25.6.1950
	50.34:194	1 Tongefäßscherbe	Amerika/Nordamerika/Mexiko/Veracruz (?)/Cempoallan, Cempoala?		25.6.1950
	50.34:195	1 Tongefäßscherbe	Amerika/Nordamerika/Mexiko/Veracruz (?)/Cempoallan, Cempoala?		25.6.1950
	50.34:196	1 Tongefäßscherbe	Amerika/Nordamerika/Mexiko/Veracruz (?)/Cempoallan, Cempoala?		25.6.1950
	50.34:197	1 Tongefäßscherbe	Amerika/Nordamerika/Mexiko/Veracruz (?)/Cempoallan, Cempoala?		25.6.1950
	50.34:198	1 Tongefäßscherbe	Amerika/Nordamerika/Mexiko/Veracruz (?)/Cempoallan, Cempoala?		25.6.1950
	50.34:199	1 Tongefäßscherbe	Amerika/Nordamerika/Mexiko/Veracruz (?)/Cempoallan, Cempoala?		25.6.1950
	50.34:200	1 Tongefäßscherbe	Amerika/Nordamerika/Mexiko/Veracruz (?)/Cempoallan, Cempoala?		25.6.1950
	50.34:201	1 Tongefäßscherbe	Amerika/Nordamerika/Mexiko/Veracruz (?)/Cempoallan, Cempoala?		25.6.1950
	50.34:202	1 Tongefäßscherbe	Amerika/Nordamerika/Mexiko/Veracruz (?)/Cempoallan, Cempoala?		25.6.1950
	50.34:203	1 Tongefäßscherbe	Amerika/Nordamerika/Mexiko/Veracruz (?)/Cempoallan, Cempoala?		25.6.1950
	50.34:204	1 Tongefäßscherbe	Amerika/Nordamerika/Mexiko/Veracruz (?)/Cempoallan, Cempoala?		25.6.1950

Please note that many designations in this list have been identified as racist, outdated or abusive since the inventories' original conception.

Bild	Inventarnummer	Objektbezeichnung	Herkunft	Ethnie	Eingangsdatum
	50.34:205	1 Tongefäßscherbe	Amerika/Nordamerika/Mexiko/Veracruz (?)/Cempoallan, Cempoala?		25.6.1950
	50.34:206	1 Tongefäßscherbe	Amerika/Nordamerika/Mexiko/Veracruz (?)/Cempoallan, Cempoala?		25.6.1950
	50.34:207	1 Fuß eines Tongefäßes	Amerika/Nordamerika/Mexiko/Veracruz (?)/Cempoallan, Cempoala?		25.6.1950
	50.34:208	1 Fuß eines Tongefäßes	Amerika/Nordamerika/Mexiko/Veracruz (?)/Cempoallan, Cempoala?		25.6.1950
	50.34:209	1 Henkel eines Tongefäßes	Amerika/Nordamerika/Mexiko/Veracruz (?)/Cempoallan, Cempoala?		25.6.1950
	50.34:210	1 Tongefäßscherbe	Amerika/Nordamerika/Mexiko/Oaxaca?/Quiengola		25.6.1950
	50.34:211	1 Tongefäßscherbe	Amerika/Nordamerika/Mexiko/Oaxaca?/Quiengola		25.6.1950
	50.34:212	1 Tongefäßscherbe	Amerika/Nordamerika/Mexiko/Oaxaca?/Quiengola		25.6.1950
	50.34:213	1 Fuß eines Tongefäßes	Amerika/Nordamerika/Mexiko/Oaxaca?/Quiengola		25.6.1950
	50.34:214	1 Fuß eines Tongefäßes	Amerika/Nordamerika/Mexiko/Oaxaca?/Quiengola		25.6.1950
	50.34:215	1 Fuß eines Tongefäßes	Amerika/Nordamerika/Mexiko/Oaxaca?/Quiengola		25.6.1950
	50.34:216	1 Fuß eines Tongefäßes	Amerika/Nordamerika/Mexiko/Oaxaca?/Quiengola		25.6.1950
	50.34:217	1 Fuß eines Tongefäßes	Amerika/Nordamerika/Mexiko/Oaxaca?/Quiengola		25.6.1950
	50.34:218	1 Fuß eines Tongefäßes	Amerika/Nordamerika/Mexiko/Oaxaca?/Quiengola		25.6.1950
	50.34:219	1 Tonköpfchen, rötlich eingefärbt, (Bruchstück)	Amerika/Nordamerika/Mexiko/Oaxaca?/Quiengola		25.6.1950
	50.34:220	1 Tonköpfchen	Amerika/Nordamerika/Mexiko/Oaxaca?/Quiengola		25.6.1950
	50.34:221	1 Tonköpfchen mit Kopfputz und schief stehenden Augen, (Bruchstück)	Amerika/Nordamerika/Mexiko/Oaxaca?/Quiengola		25.6.1950
	50.34:222	1 Tonköpfchen mit geflochtenem Kopfband, Rest roter Bemalung, Bruchstück	Amerika/Nordamerika/Mexiko/Oaxaca?/Quiengola	<Amerika>/<Mittelamerika>/Teotihuacan-Kultur	25.6.1950
	50.34:223	1 Stück Röhrenknochen	Amerika/Nordamerika/Mexiko/Oaxaca?/Quiengo		25.6.1950

Please note that many designations in this list have been identified as faulty, outdated or as racist abuse since the inventories' original conception.

Bild	Inventarnummer	Objektbezeichnung	Herkunft	Ethnie	Eingangsdatum
			la		
	50.34:224	1 Stück Röhrenknochen	Amerika/Nordamerika/Mexiko/Oaxaca?/Quiengola		25.6.1950
	50.34:225	1 Anzahl Knochenstücke	Amerika/Nordamerika/Mexiko/Oaxaca?/Quiengola		25.6.1950
	50.34:226	1 Gelenkknochen	Amerika/Nordamerika/Mexiko/Oaxaca?/Quiengola		25.6.1950
	50.34:227	1 Muschelring	Amerika/Nordamerika/Mexiko/Oaxaca?/Quiengola		25.6.1950
	50.34:228	1 Strohhut mit Bändern für Männer	Amerika/Nordamerika/Mexiko/Chiapas		25.6.1950
	50.34:229	1 Strohhut mit Bändern für Männer	Amerika/Nordamerika/Mexiko/Chiapas		25.6.1950
	50.34:230	1 Strohhut mit Bändern für Männer	Amerika/Nordamerika/Mexiko/Chiapas		25.6.1950
	50.34:231	1 kleiner Strohhut für Babys	Amerika/Nordamerika/Mexiko/Chiapas		25.6.1950
	50.34:232	1 gewebter Gürtel	Amerika/Nordamerika/Mexiko/Chiapas/Chamula; Amerika/Nordamerika/Mexiko/Chiapas	<Amerika>/<Mittelamerika>/Maya/Tzotzil (Maya)/Chamula (Tzotzil, Maya)	25.6.1950
	50.34:233	1 gewebter Gürtel	Amerika/Nordamerika/Mexiko/Chiapas/Mitla	<Amerika>/<Mittelamerika>/Mitla	25.6.1950
	50.34:234	1 gewebter Gürtel	Amerika/Nordamerika/Mexiko/Chiapas/Mitla	<Amerika>/<Mittelamerika>/Mitla	25.6.1950
	50.34:235	1 Paar Ledersandalen	Amerika/Nordamerika/Mexiko/Oaxaca/Tlacolula		25.6.1950
	50.34:236	1 Saugheber für Pulquesaft (Agavensaft) aus Tecomate [langer Flaschenkürbis]	Amerika/Nordamerika/Mexiko/México/Toluca		25.6.1950
	50.34:237	1 Sieb aus Kalebassenschale	Amerika/Nordamerika/Mexiko/Oaxaca/Tlacochauago, Tehuantepec		25.6.1950
	50.34:238	1 kleines Körbchen	Amerika/Nordamerika/Mexiko/Oaxaca/Mitla		25.6.1950
	50.34:239	1 kleines Körbchen	Amerika/Nordamerika/Mexiko/Oaxaca/Mitla		25.6.1950
	50.34:240	1 Flöte aus Ton	Amerika/Nordamerika/Mexiko/Oaxaca/Tlacolula	<Amerika>/<Mittelamerika>/Zapoteken	25.6.1950
	50.34:241	1 Felltrommel mit Schlägel	Amerika/Nordamerika/Mexiko/Chihuahua/Carachic	<Amerika>/<Mittelamerika>/Tarahumara, Rarámuri	25.6.1950
	50.34:242	1 Anzahl (3) Peyote - Kakteen	Amerika/Nordamerika/Mexiko		25.6.1950
	50.34:243	Miniaturgefäße (sechs); moderne Handelsware, gekauft in Mitla, Puebla (Oaxaca?) Umgebung	Amerika/Nordamerika/Mexiko/Oaxaca/Mitla		25.6.1950

Please note that many designations in this list have been identified as faulty, outdated or as racist abuse since the inventories' original conception.

Bild	Inventarnummer	Objektbezeichnung	Herkunft	Ethnie	Eingangsdatum
	50.34:244	Miniatur - Gefäße; moderne Handelsware, gekauft in Mitla, Puebla (Oaxaca?) Umgebung	Amerika/Nordamerika/Mexiko/Oaxaca/Mitla		25.6.1950
	50.34:245	1 Tierfigur, moderne Handelsware, gekauft in Mitla, Puebla (Oaxaca?) Umgebung	Amerika/Nordamerika/Mexiko/Oaxaca?/Mitla		25.6.1950
	50.34:246	1 Tierfigur; moderne Handelsware, gekauft in Mitla, Puebla (Oaxaca?) Umgebung	Amerika/Nordamerika/Mexiko/Oaxaca/Mitla		25.6.1950
	50.34:247	1 kleiner, bemalter Tonkrug // 1 Stück Bimssteintuff	Amerika/Nordamerika/Mexiko/Tlaxcala/Tizatlán; Amerika/Nordamerika/Mexiko/Michoacán und Tlaxcala/Pazcuaro, Pázcuaro; Tlaxcala		25.6.1950
	50.34:248	1 Becher, bemalter Tonbecher	Amerika/Nordamerika/Mexiko/Michoacán/Pazcuaro	<Amerika>/<Mittelamerika>/Taraskeen	25.6.1950
	50.34:249	1 Miniatur - Figurengefäß; kleiner, bemalter Tonkrug	Amerika/Nordamerika/Mexiko/-/Patzcuaro	<Amerika>/<Mittelamerika>/Taraskeen	25.6.1950
	50.34:250	1 Kugelgefäß; großes, bemaltes Tongefäß	Amerika/Nordamerika/Mexiko/-/Chiran, Michihuacan	<Amerika>/<Mittelamerika>/Taraskeen	25.6.1950
	50.34:251	1 Schale, bemalte Tonschale	Amerika/Nordamerika/Mexiko/Michoacán/Patzcuaro	<Amerika>/<Mittelamerika>/Taraskeen	25.6.1950
	50.34:252	5 Tzitzite-Bohnen, zum Los-Werfen (in Streichholzschachtel)	Amerika/Nordamerika/Mexiko/Oaxaca/Tehuantepec		25.6.1950
	50.34:253	1 Stuckbelagproben des künstlichen Dammes mit alter Wasserleitung im S des Cerro Tetzcotzingo	Amerika/Nordamerika/Mexiko/Ciudad de México/Cerro Tetzcotzingo, Texcotzinco		25.6.1950
	50.34:254	sog. Yucatan - Kalk, Beimengung zum Töpferton	Amerika/Nordamerika/Mexiko/Yucatán/Yucatan, Nordwest - Yucatan/Oxkintok	<Amerika>/<Mittelamerika>/Maya	25.6.1950
	50.34:255	Kalkschicht, Spätdiluvialablagerung	Amerika/Nordamerika/Mexiko/Ciudad de México/Teotihuacan (Mazapa), Valle de Mexico		25.6.1950
	50.38:1	1 Schmuckperle aus Jade	Amerika/Zentralamerika/Guatemala	<Amerika>/<Mittelamerika>/Maya	12.7.1950
	50.39:1	1 Doppelgefäss aus Ton mit reliefierten Steg verbunden und plastische Tierfigur	Amerika/Südamerika/Peru/Nordküste Perus	<Amerika>/<Südamerika>/Chimú-Kultur	21.7.1950
	50.39:2	1 schwarzes Tongefäß, Flasche mit Ösen, umlaufendes Relief, Ritzmuster	Amerika/Südamerika/Peru/Nordküste Perus	<Amerika>/<Südamerika>/Chimú-Kultur	21.7.1950
	50.39:3	1 kleine Amphore, Tongefäß, rotbraun mit zwei Henkeln, zwei Ösen am Ausguss	Amerika/Südamerika/Peru/Cuzco/Cusco;Amerika/Südamerika/Peru/Nordküste Perus		21.7.1950

Please note that many designations in this list have been identified as faulty, outdated or as racist abuse since the inventories' original conception.

Bild	Inventarnummer	Objektbezeichnung	Herkunft	Ethnie	Eingangsdatum
		und Gesichtsdarstellung			
	50.40:1	Alabastergefäß (Nachbildung) (Original im Universitätsmuseum Philadelphia)	Amerika/Zentralamerika/Honduras/-/Rio Ulua		31.7.1950
	50.43:1	1 gestrickte, bunte Wollkappe	Amerika/Südamerika/Bolivien/-/Hochland v. Bolivien		9.8.1950
	50.43:2	1 gestrickte, bunte Wollkappe	Amerika/Südamerika/Bolivien/-/Hochland v. Bolivien		9.8.1950
	50.43:3	1 gestrickte, bunte Wollkappe, rot mit schwarzem Muster	Amerika/Südamerika/Bolivien/-/Hochland v. Bolivien		9.8.1950
	50.43:4	Gestrickte, bunte Wollkappe, (Maske)	Amerika/Südamerika/Bolivien/-/Hochland v. Bolivien		9.8.1950
	50.43:5	Gestrickter, bunter Beutel mit Puppen verziert	Amerika/Südamerika/Bolivien/-/Hochland v. Bolivien		9.8.1950
	50.43:6	1 gewebte Cocatasche, mit Fransen	Amerika/Südamerika/Bolivien/-/Hochland v. Bolivien	<Amerika>/<Südamerika>/Aymara, Aimara, Aimará	9.8.1950
	50.43:7	1 Tanzschmuck aus Wollquasten	Amerika/Südamerika/Bolivien/-/Yungas - Tal		9.8.1950
	50.43:8	1 Steinschleuder, gewebt	Amerika/Südamerika/Bolivien/-/Yungas - Tal		9.8.1950
	50.43:9	1 Doppelfloßmodell	Amerika/Südamerika/Bolivien/-/Rio Beni		9.8.1950
	50.43:10	1 große Schale aus Kalebasse, beschnitzt und farbig bemalt	Amerika/Südamerika/Bolivien		9.8.1950
	50.43:11	1 Henkelkrug, bemaltes Tongefäss, beschädigt	Amerika/Südamerika/Peru/Südperu	<Amerika>/<Südamerika>/Inka-Kultur	9.8.1950
	50.43:12	1 Tonkrug in buntem Bastgeflecht mit Deckel	Amerika/Südamerika/Bolivien/-/Cochabamba		9.8.1950
	50.43:13	1 Stierfigur, moderne Keramik	Amerika/Südamerika/Peru/-/Pucará, Majes		9.8.1950
	50.43:14	1 Holzmaske aus einem Grabfund	Amerika/Südamerika/Peru/-/Merjia bei Mollendo, Südperu		9.8.1950
	50.43:15	1 Panflöte aus einem Grabfund	Amerika/Südamerika/Peru/-/Merjia bei Mollendo		9.8.1950
	50.43:16	1 ovaler Stein mit Malerei	Amerika/Südamerika/Peru/Süd-Peru/Oberes Majes-Tal, Camaná		9.8.1950
	50.43:17	1 ovaler Stein mit Malerei	Amerika/Südamerika/Peru/Süd-Peru/Oberes Majes-Tal, Camaná		9.8.1950
	50.43:18	1 ovaler Stein mit Malerei	Amerika/Südamerika/Peru/Süd-Peru/Oberes Majes-Tal, Camaná		9.8.1950
	50.43:19	1 ovaler Stein mit Malerei	Amerika/Südamerika/Peru/Süd-Peru/Oberes Majes-Tal, Camaná		9.8.1950
	50.43:20	1 ovaler Stein mit Malerei	Amerika/Südamerika/Peru/Süd-Peru/Oberes Majes-Tal, Camaná		9.8.1950

Please note that many designations in this list have been identified as racially outdated or as resist abuse since the inventories' original conception.

Bild	Inventarnummer	Objektbezeichnung	Herkunft	Ethnie	Eingangsdatum
	50.43:21	1 ovaler Stein mit Malerei	Amerika/Südamerika/Peru/Süd-Peru/Oberes Majes-Tal, Camaná		9.8.1950
	50.43:22	1 ovaler Stein mit Malerei	Amerika/Südamerika/Peru/Süd-Peru/Oberes Majes-Tal, Camaná		9.8.1950
	50.43:23	1 ovaler Stein mit Malerei	Amerika/Südamerika/Peru/Süd-Peru/Oberes Majes-Tal, Camaná		9.8.1950
	50.43:24	1 ovaler Stein mit Malerei	Amerika/Südamerika/Peru/Süd-Peru/Oberes Majes-Tal, Camaná		9.8.1950
	50.43:25	1 ovaler Stein mit Malerei	Amerika/Südamerika/Peru/Süd-Peru/Oberes Majes-Tal, Camaná		9.8.1950
	50.53:1	1 dunkler Serpentin, Dichte 2.64	Amerika/Zentralamerika/Guatemala/Alta Verapaz		1939
	50.53:2	1 Steinperle aus Angitserpentinfels, Dichte 3,20	Amerika/Zentralamerika/Guatemala/Alta Verapaz		1939
	50.53:3	1 Hornblendit	Amerika/Zentralamerika/Guatemala/Alta Verapaz		1939
	50.53:4	1 Chloromelanit, Dichte 3.33	Amerika/Zentralamerika/Guatemala/Quiché		1939
	50.53:5	1 Chrysopras mit Limonit	Amerika/Zentralamerika/Guatemala/Quiché		1939
	50.53:6	1 Nepfrit, Dichte 3.35, Hornblendenadeln	Amerika/Zentralamerika/Guatemala/Quiché		1939
	50.53:7	1 Nepfrit, Dichte 3.05	Amerika/Zentralamerika/Guatemala/Quiché		1939
	50.53:8	1 Talk	Amerika/Zentralamerika/Guatemala/Quiché		1939
	50.53:9	1 Aktinolith, Grabbeigabe, Dichte 3.00	Amerika/Zentralamerika/Guatemala/Quiché		1939
	50.53:10	1 Quarzdiopsidfels, Dichte 2.81	Amerika/Zentralamerika/Guatemala/Quiché		1939
	50.53:11	1 Quarzdiopsidcordieritfels	Amerika/Zentralamerika/Guatemala/Guatemala/Mixco		1939
	50.53:12	1 Quarzdiopsidcordieritfels	Amerika/Zentralamerika/Guatemala/Guatemala/Mixco		1939
	50.53:13	1 Beil aus Chloromelanit, Dichte 326, besteht aus Angit	Amerika/Zentralamerika/Guatemala/Guatemala/Mixco		1939
	50.53:14	1 Chloromelanit, Dichte 3.30	Amerika/Zentralamerika/Guatemala/Guatemala/Mixco		1939
	50.53:15	1 Chloritschiefer	Amerika/Zentralamerika/Guatemala/Guatemala/Mixco		1939
	50.53:16	1 Chalcedon, Dichte 2.54, Pfeilspitze	Amerika/Zentralamerika/Guatemala/Guatemala/Mixco		1939
	50.53:17	1 Feuerstein	Amerika/Zentralamerika/Guatemala/Guatemala/Mixco		1939
	50.53:18	1 Visuvianjade, Dichte 3.34	Amerika/Zentralamerika/Guatemala/Guatemala/Mixco		1939

Please note that many designations in this list have been identified as racist, outdated or a racist abuse since the inventories' original conception.

Bild	Inventarnummer	Objektbezeichnung	Herkunft	Ethnie	Eingangsdatum
	50.53:19	1 Talk, Dichte 2.77	Amerika/Zentralamerika/Guatemala		1939
	50.53:20	1 dunkler Serpentin, Dichte 2.67	Amerika/Zentralamerika/Guatemala		1939
	50.53:21	1 Jadeit, Dichte 3.21 ug. 1.66 c^c 45	Amerika/Zentralamerika/Guatemala		1939
	50.53:22	1 Visuvianjade, Dichte 3.37	Amerika/Zentralamerika/Guatemala		1939
	50.53:23	1 dunkler Serpentin, Dichte 2.71	Amerika/Zentralamerika/Guatemala/Guatemala/Mixco		1939
	50.53:24	1 Agalmatolith (Bildstein), Dichte 2.88	Amerika/Zentralamerika/Guatemala		1939
	50.53:25	1 Jadeit, Dichte 3.28	Amerika/Zentralamerika/Guatemala		1939
	50.53:26	1 Quarzdiopsidplegiohlesfels	Amerika/Zentralamerika/Guatemala		1939
	50.53:27	1 Beil aus Chloromelanit	Amerika/Zentralamerika/Guatemala		1939
	50.62:1	1 Angelhaken für Heilbuttfang	Amerika/Nordamerika/Kanada/-/Britisch Columbien, British Columbia		6.12.1950
	50.66:1	1 Tonkugelbogen	Amerika/Südamerika/Brasilien/-/Payagua de Sao Paulo	<Amerika>/<Südamerika>/Karajá	7.11.1950
	50.66:2	1 Bogen	Amerika/Südamerika/Brasilien	<Amerika>/<Südamerika>/Karajá	7.11.1950
	50.66:3	1 Pfeil	Amerika/Südamerika/Brasilien	<Amerika>/<Südamerika>/Karajá	7.11.1950
	50.67:1	1 Decke	Amerika/Nordamerika/Mexiko/-/Almoloya del Rio, Toluca	<Amerika>/<Mittelamerika>/Otomí	19.12.1950
	50.67:2	1 Paar Hosenborte von Männertracht	Amerika/Nordamerika/Mexiko/Michoacán/Yanitzio, Pazcuaro-See	<Amerika>/<Mittelamerika>/Tarasken	19.12.1950
	51.2:1	1 Kindermütze	Amerika/Zentralamerika/Guatemala/Guatemala/San Juan Sacatepéquez	<Amerika>/<Mittelamerika>/Maya/Kakchiquel (Maya)	5.1.1951
	51.2:2	1 Kopftuch	Amerika/Zentralamerika/Guatemala/Guatemala/San Juan Sacatepéquez	<Amerika>/<Mittelamerika>/Maya/Kakchiquel (Maya)	5.1.1951
	51.2:3	1 Tuch	Amerika/Zentralamerika/Guatemala/Sacatepéquez/San Antonio Aguas Calientes	<Amerika>/<Mittelamerika>/Maya/Kakchiquel (Maya)	5.1.1951
	51.2:4	1 großes Tuch	Amerika/Zentralamerika/Guatemala/Chimaltenango/Patzún	<Amerika>/<Mittelamerika>/Maya/Kakchiquel (Maya)	5.1.1951
	51.2:5	1 Huipil	Amerika/Zentralamerika/Guatemala/Chimaltenango/Patzún	<Amerika>/<Mittelamerika>/Maya/Kakchiquel (Maya)	5.1.1951
	51.2:6	1 Männerhose	Amerika/Zentralamerika/Guatemala/Sololá/San	<Amerika>/<Mittel	5.1.1951

Please note that many designations in this list have been identified as faulty, outdated or as racist abuse since the inventories' original conception.

Bild	Inventarnummer	Objektbezeichnung	Herkunft	Ethnie	Eingangsdatum
			Lucas Tolimán (Atitlán)	amerika>/Maya/Kakchiquel (Maya)	
	51.2:7	Blusenartiges Obergewand für Frauen/1 Huipil	Amerika/Zentralamerika/Guatemala/Sololá/Sololá, Atitlán-See	<Amerika>/<Mittelamerika>/Maya/Kakchiquel (Maya)	5.1.1951
	51.2:8	Gürtelband/ 1 Gürtel (Faja)	Amerika/Zentralamerika/Guatemala/Sololá/San Lucas Atitlán (Tolimán)	<Amerika>/<Mittelamerika>/Maya/Kakchiquel (Maya)	5.1.1951
	51.2:9	Blusenartiges Obergewand für Frauen/1 Huipil	Amerika/Zentralamerika/Guatemala/Sololá/San Andrés Semetabaj (Atitlán)	<Amerika>/<Mittelamerika>/Maya/Kakchiquel (Maya)	5.1.1951
	51.2:10	1 Umhang	Amerika/Zentralamerika/Guatemala/Sololá/Nahualá		5.1.1951
	51.2:11	Blusenartiges Obergewand für Frauen/ 1 Huipil, für den Werktag	Amerika/Zentralamerika/Guatemala/Totonicapán/Totonicapán	<Amerika>/<Mittelamerika>/Maya/Quiché (Maya)	5.1.1951
	51.02:11	Gebrauchstuch	Amerika/Zentralamerika/Guatemala/Totonicapán/Gegend von Totonicapán	<Amerika>/<Mittelamerika>/Maya/Quiché (Maya)	17.1.1962
	51.2:12	1 Kragen	Amerika/Zentralamerika/Guatemala/Totonicapán/San Cristóbal Totonicapán	<Amerika>/<Mittelamerika>/Maya/Quiché (Maya)	5.1.1951
	51.2:13	Blusenartiges Obergewand für Frauen/ 1 Huipil (Tuch), unfertig	Amerika/Zentralamerika/Guatemala/Baja Verapaz/Rabinal	<Amerika>/<Mittelamerika>/Maya/Achí (Maya)	5.1.1951
	51.2:14	1 Beutel mit Henkel, rot-schwarz gemustert	Amerika/Zentralamerika/Panama/Darien, Darién		5.1.1951
	51.2:15	1 Tuch (Mola), Grundfarben: orange, rot	Amerika/Zentralamerika/Panama/Darien, Darién	<Amerika>/<Mittelamerika>/Kuna	5.1.1951
	51.2:16	1 Huipil	Amerika/Zentralamerika/Guatemala/Sacatepéquez/Santa María de Jesús	<Amerika>/<Mittelamerika>/Maya/Kakchiquel (Maya)	1.3..1951
	51.12:1	1 Probe Bitter-, Fliegenholz	Amerika/Karibische Inseln/Jamaika		15.11.1951
	51.12:2	1 Probe Coccinella, grau; Probe Cochenille, grau	Amerika/Südamerika/Peru		15.11.1951
	51.22:1	1 Fruchtbarkeitsidol, menschliche Figur mit Kind auf dem Rücken, aus rötlichem Stein	Amerika/Nordamerika/Mexiko/Tamaulipas/Gegend von Tampico, Huaxteca	<Amerika>/<Mittelamerika>/Huaxteken	5.4.1951
	51.22:2	1 weibliche Tonfigur mit Turban (oder hochgesteckten Haaren)	Amerika/Nordamerika/Mexiko/-/Huaxteca	<Amerika>/<Mittelamerika>/Huaxteken	5.4.1951
	51.22:3	1 Tonfigur mit Ponyfrisur	Amerika/Nordamerika/Mexiko/-/Huaxteca	<Amerika>/<Mittel	5.4.1951

Please note that any designations in this list have been identified as faulty, outdated or as racist abuse since the inventories original description.

Bild	Inventarnummer	Objektbezeichnung	Herkunft	Ethnie	Eingangsdatum
				amerika>/Huaxteken	
	51.22:4	1 Stempel aus Ton (Krötenabdruck)	Amerika/Nordamerika/Mexiko/-/Huaxteca,Tobalos	<Amerika>/<Mittelamerika>/Huaxteken	5.4.1951
	51.22:5	1 Tonköpfchen, bemalt (Bruchstück)	Amerika/Nordamerika/Mexiko/-/Vega de Otates, Huaxteca	<Amerika>/<Mittelamerika>/Huaxteken	5.4.1951
	51.22:6	1 Tonköpfchen (Bruchstück)	Amerika/Nordamerika/Mexiko/-/Paso del Humo, Huaxteca	<Amerika>/<Mittelamerika>/Huaxteken	5.4.1951
	51.22:7	1 Tonköpfchen mit Kopfputz und Ohrpflöcken (Bruchstück)	Amerika/Nordamerika/Mexiko/-/El Higo (Bodeas), Huaxteca	<Amerika>/<Mittelamerika>/Huaxteken	5.4.1951
	51.22:8	1 Tonköpfchen (Bruchstück)	Amerika/Nordamerika/Mexiko/-/Tobalo, Huaxteca	<Amerika>/<Mittelamerika>/Huaxteken	5.4.1951
	51.22:9	1 Tonköpfchen, Tiergesicht (?), (Bruchstück)	Amerika/Nordamerika/Mexiko/-/Huaxteca	<Amerika>/<Mittelamerika>/Huaxteken	5.4.1951
	51.22:10	1 Tonköpfchen mit Kopfputz, (Bruchstück)	Amerika/Nordamerika/Mexiko/-/Panuco, Gegend von Tampico	<Amerika>/<Mittelamerika>/Huaxteken	5.4.1951
	51.22:11	1 Tonfigur, hohl, mit großem Kopf	Amerika/Nordamerika/Mexiko/-/Hinterland von Tampico	<Amerika>/<Mittelamerika>/Huaxteken	5.4.1951
	51.22:12	1 Tonfigur Xochipilli	Amerika/Nordamerika/Mexiko/Oaxaca/Wahrsche inl. Gegend v. Teutitlan del Camino		5.4.1951
	51.22:13	1 Tongefäß mit Bügel und senkrechtem Ausguß, in Form einer Frucht	Amerika/Nordamerika/Mexiko/-/Gegend von Tampico, Huaxteca	<Amerika>/<Mittelamerika>/Huaxteken	5.4.1951
	51.22:14	1 Tongefäß mit senkrechtem Ausguß, bemalt und mit dem Kopf des Windgottes	Amerika/Nordamerika/Mexiko/-/Huaxteca	<Amerika>/<Mittelamerika>/Huaxteken	5.4.1951
	51.22:15	1 Tongefäß, dreifüßig, bemalt	Amerika/Nordamerika/Mexiko/Tamaulipas/Huaxteca	<Amerika>/<Mittelamerika>/Huaxteken	5.4.1951
	51.22:16	1 Steinbildwerk (Gipsabguß) der Erdgöttin	Amerika/Nordamerika/Mexiko/Veracruz/Panuco,	<Amerika>/<Mittel	5.4.1951

Please note that many designations in this list have been identified as faulty, outdated or as racist abuse since the inventories original conception.

Bild	Inventarnummer	Objektbezeichnung	Herkunft	Ethnie	Eingangsdatum
		Tlacolteotl	Distrikt Tobalos	amerika>/Huaxteken	
	51.26:1	1 Schmuckanhänger aus Metall, einen Wal darstellend	Amerika/Nordamerika/Kanada/British Columbia, Alaska	<Amerika>/<Nordamerika>/Haida	3.4.1951
	51.26:2	1 Schmuckanhänger aus Metall, einen Wal darstellend	Amerika/Nordamerika/Kanada/British Columbia, Alaska	<Amerika>/<Nordamerika>/Haida	3.4.1951
	51.26:3	1 Messer aus Kupferblech mit Holzgriff	Amerika/Nordamerika/Kanada/Alaska/Alaska, Südost-Alaska/Küste	<Amerika>/<Nordamerika>/Tlingit	3.4.1951
	51.26:4	1 Kriegsmesser aus Walknochen	Amerika/Nordamerika/Kanada/Alaska/Alaska, Südost-Alaska/Küste	<Amerika>/<Nordamerika>/Tlingit	3.4.1951
	51.26:5	1 Kriegsmesser aus Walknochen	Amerika/Nordamerika/Kanada/Alaska/Alaska, Südost-Alaska/Sitka Sund	<Amerika>/<Nordamerika>/Tlingit	3.4.1951
	51.26:6	1 Tanzrassel aus Ziegenhufen	Amerika/Nordamerika/Kanada		3.4.1951
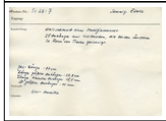	51.26:7	1 Halsschmuck eines Medizinmannes aus Walknochen	Amerika/Nordamerika/Kanada		3.4.1951
	51.26:8	1 Eßschale aus Holz	Amerika/Nordamerika/Kanada		3.4.1951
	51.26:9	1 Regenumhang aus Cedernbast	Amerika/Nordamerika/Kanada/-/West-Vancouver		3.4.1951
	51.26:10	1 Holzmaske	Amerika/Nordamerika/Kanada/British Columbia	<Amerika>/<Nordamerika>/Kwakiutl	3.4.1951
	51.26:11	1 Klopfer für Zedernbast aus Walrippe	Amerika/Nordamerika/Kanada/-/Bella Coola;Amerika/Nordamerika/Kanada/British Columbia	<Amerika>/<Nordamerika>/Bella Coola, Nuxalk	3.4.1951
	51.26:12	1 Langangel (Legeangel) für Heilbutt, Tauwerk a. Cedernbast, Zwischenstücke a. Walbarte	Amerika/Nordamerika/Kanada/British Columbia;Amerika/Nordamerika/Kanada/-/Bella Coola	<Amerika>/<Nordamerika>/Bella Coola, Nuxalk	3.4.1951
	51.26:13	1 Netznadel aus Walknochen	Amerika/Nordamerika/Kanada/British Columbia;Amerika/Nordamerika/Kanada/-/Bella Coola	<Amerika>/<Nordamerika>/Bella Coola, Nuxalk	3.4.1951
	51.26:14	1 Angelhaken aus Holz	Amerika/Nordamerika/Kanada/-/Bella Coola;Amerika/Nordamerika/Kanada/British Columbia	<Amerika>/<Nordamerika>/Bella Coola, Nuxalk	3.4.1951
	51.26:15	1 Angelhaken aus Holz	Amerika/Nordamerika/Kanada/-/Bella Coola;Amerika/Nordamerika/Kanada/British Columbia	<Amerika>/<Nordamerika>/Bella Coola, Nuxalk	3.4.1951
	51.26:16	1 Angelhaken aus Holz	Amerika/Nordamerika/Kanada/British Columbia;Amerika/Nordamerika/Kanada/-/Bella	<Amerika>/<Nordamerika>/Bella	3.4.1951

Please note that many designations in this list have been identified as faulty, outdated or as racist abuse since the inventories' original conception.

Bild	Inventarnummer	Objektbezeichnung	Herkunft	Ethnie	Eingangsdatum
			Coola	Coola, Nuxalk	
	51.26:17	1 geflochtener Korb mit braunem Dreiecksmuster	Amerika/Nordamerika/USA/California/Südkalifornien	<Amerika>/<Nordamerika>/Schoschonen	3.4.1951
	51.26:18	1 geflochtener Korb, braun und schwarz gemustert	Amerika/Nordamerika/USA/California/Nordkalifornien	<Amerika>/<Nordamerika>/Pit River Indians	3.4.1951
	51.27:1	1 Schmuckanhänger aus Knochen beschnitzt, wahrscheinlich zu einem Schmuckband gehörend	Amerika/Nordamerika/Kanada / USA/-/Nordwestamerika	<Amerika>/<Nordamerika>/Tlingit (?)	10.4.1951
	51.27:2	1 Amulett, von Eingeborenen Frauen getragen	Amerika/Südamerika/Brasilien/-/Rio de Janeiro		10.4.1951
	51.29:1	1 großes Gefäß aus Kalkstein mit abgerollten Körnern aus Kalkstein und Basalt/1 großes Gefäß aus verwittertem Granit	Amerika/Südamerika/Chile/Antofagasta/Taltal, Nord-Chile		30.3.1951
	51.29:2	1 flaches Gefäß aus verwittertem Granit	Amerika/Südamerika/Chile/Antofagasta/Taltal, Nord-Chile		30.3.1951
	51.29:3	1 flaches Gefäß aus verwittertem Granit, bootförmig	Amerika/Südamerika/Chile/Antofagasta/Taltal, Nord-Chile		30.3.1951
	51.29:4	1 Gefäß aus verwittertem Granit mit einem Henkel	Amerika/Südamerika/Chile/Antofagasta/Taltal, Nord-Chile		30.3.1951
	51.29:5	1 Gefäß aus verwittertem Granit mit großem Henkel, rot bemalt	Amerika/Südamerika/Chile/Antofagasta/Taltal, Nord-Chile		30.3.1951
	51.29:6	1 Gefäß aus verwittertem Granit mit Henkel, seitlich bemalt	Amerika/Südamerika/Chile/Antofagasta/Taltal, Nord-Chile		30.3.1951
	51.29:7	1 kleines Gefäß aus verwittertem Granit mit Henkel, seitlich bemalt	Amerika/Südamerika/Chile/Antofagasta/Taltal, Nord-Chile		30.3.1951
	51.29:8	1 kleines Gefäß aus verwittertem Granit, gelb bemalt	Amerika/Südamerika/Chile/Antofagasta/Taltal, Nord-Chile		30.3.1951
	51.29:9	1 kleines Gefäß aus verwittertem Granit, Räuchergefäß? Doppelgefäß	Amerika/Südamerika/Chile/Antofagasta/Taltal, Nord-Chile		30.3.1951
	51.29:10	1 kleines Gefäß aus verwittertem Granit	Amerika/Südamerika/Chile/Antofagasta/Taltal, Nord-Chile		30.3.1951
	51.29:11	1 kleines Gefäß aus verwittertem Granit, stark beschädigt, rot bemalt	Amerika/Südamerika/Chile/Antofagasta/Taltal, Nord-Chile		30.3.1951
	51.29:12	1 Figur (Robbe) aus verwittertem Granit	Amerika/Südamerika/Chile/Antofagasta/Taltal, Nord-Chile		30.3.1951
	51.29:13	1 Figur (Fisch) aus verwittertem Granit	Amerika/Südamerika/Chile/Antofagasta/Taltal, Nord-Chile		30.3.1951
	51.29:14	1 Figur (Vierfüßler) aus verwittertem Granit	Amerika/Südamerika/Chile/Antofagasta/Taltal, Nord-Chile		30.3.1951

Please note that many designations in this list have been identified as faulty, outdated or as racist abuse since the inventories' original conception.

Bild	Inventarnummer	Objektbezeichnung	Herkunft	Ethnie	Eingangsdatum
	51.29:15	1 kleine Figur (Vierfüßler?) aus verwittertem Granit, mit einer Durchbohrung	Amerika/Südamerika/Chile/Antofagasta/Taltal, Nord-Chile		30.3.1951
	51.29:16	1 großes Tongefäß mit zwei Henkeln/großes Tongefäß mit zwei Henkeln, Arica I o. II	Amerika/Südamerika/Chile/Antofagasta/Taltal, Nord-Chile		30.3.1951
	51.29:17	1 großes Tongefäß	Amerika/Südamerika/Chile/Antofagasta/Taltal, Nord-Chile		30.3.1951
	51.29:18	1 Tongefäß, beschädigt, gelblicher Ton	Amerika/Südamerika/Chile/Antofagasta/Taltal, Nord-Chile		30.3.1951
	51.29:19	1 großes Tongefäß, beschädigt, schwarzgrauer Ton	Amerika/Südamerika/Chile/Antofagasta/Taltal, Nord-Chile		30.3.1951
	51.29:20	1 kleines Tongefäß, mit Spiralhenkel, beschädigt	Amerika/Südamerika/Chile/Antofagasta/Taltal, Nord-Chile		30.3.1951
	51.29:21	1 kleines Tongefäß, becherförmig/, beschädigt	Amerika/Südamerika/Chile/Antofagasta/Taltal, Nord-Chile		30.3.1951
	51.29:22	1 kleines, becherförmiges Tongefäß, beschädigt	Amerika/Südamerika/Chile/Antofagasta/Taltal, Nord-Chile		30.3.1951
	51.29:23	1 kleines, becherförmiges Tongefäß, beschädigt	Amerika/Südamerika/Chile/Antofagasta/Taltal, Nord-Chile		30.3.1951
	51.29:24	1 kleines, becherförmiges Tongefäß, beschädigt	Amerika/Südamerika/Chile/Antofagasta/Taltal, Nord-Chile		30.3.1951
	51.29:25	1 kleines, becherförmiges Tongefäß, beschädigt	Amerika/Südamerika/Chile/Antofagasta/Taltal, Nord-Chile		30.3.1951
	51.29:26	1 kleines, becherförmiges Tongefäß, beschädigt	Amerika/Südamerika/Chile/Antofagasta/Taltal, Nord-Chile		30.3.1951
	51.29:27	1 kleines, becherförmiges Tongefäß, beschädigt	Amerika/Südamerika/Chile/Antofagasta/Taltal, Nord-Chile		30.3.1951
	51.29:28	1 kleines, becherförmiges Tongefäß, beschädigt, bemalt	Amerika/Südamerika/Chile/Antofagasta/Taltal, Nord-Chile		30.3.1951
	51.29:29	1 Doppelgefäß; (zwei Eulen) (schwarz)	Amerika/Südamerika/Peru/Nordküste Perus	<Amerika>/<Südamerika>/Chimú-Kultur	30.3.1951
	51.29:30	1 Keramikgefäß; kleines Tongefäß/ 1kl. becherförmiges Tongefäß	Amerika/Südamerika/Peru/-/Nazca;Amerika/Südamerika/Chile	<Amerika>/<Südamerika>/Nasca-Kultur	30.3.1951?
	51.29:31	1 Tongefäßscherbe	Amerika/Südamerika/Chile/Antofagasta/Taltal, Nord-Chile		30.3.1951
	51.29:32	1 Tongefäßscherbe	Amerika/Südamerika/Chile/Antofagasta/Taltal, Nord-Chile		30.3.1951
	51.29:33	1 Tongefäßscherbe	Amerika/Südamerika/Chile/Antofagasta/Taltal, Nord-Chile		30.3.1951

Please note that many designations in this list have been identified as guilty, outdated or as racist abuse since the inventories' original conception.

Bild	Inventarnummer	Objektbezeichnung	Herkunft	Ethnie	Eingangsdatum
	51.29:34	1 Tongefäßscherbe	Amerika/Südamerika/Chile/Antofagasta/Taltal, Nord-Chile		30.3.1951
	51.29:35	1 Kette aus 62 Muschelstücken	Amerika/Südamerika/Chile/Antofagasta/Taltal, Nord-Chile		30.3.1951
	51.29:36	1 Kette aus Muschelscheibchen, Knochenanhänger und ein Steinanhänger	Amerika/Südamerika/Chile/Antofagasta/Taltal, Nord-Chile		30.3.1951
	51.29:37	1 Kette aus Muschelscheiben mit einem Steinanhänger	Amerika/Südamerika/Chile/Antofagasta/Taltal, Nord-Chile		30.3.1951
	51.29:38	1 Kette aus kleinen Muscheln	Amerika/Südamerika/Chile/Antofagasta/Taltal, Nord-Chile		30.3.1951
	51.29:39	1 Kette a. kl. Muschelscheiben m. Steinen u. Kupferstücken	Amerika/Südamerika/Chile/Antofagasta/Taltal, Nord-Chile		30.3.1951
	51.29:40	1 Kette aus kleinen Muschelscheiben	Amerika/Südamerika/Chile/Antofagasta/Taltal, Nord-Chile		30.3.1951
	51.29:41	1 Kette aus Muscheln	Amerika/Südamerika/Chile/Antofagasta/Taltal, Nord-Chile		30.3.1951
	51.29:42	1 Kette aus Muschelstücken	Amerika/Südamerika/Chile/Antofagasta/Taltal, Nord-Chile		30.3.1951
	51.29:43	1 Kette aus Muschelscheiben, Steinperlen mit einem Anhänger aus Goldblech	Amerika/Südamerika/Chile/Antofagasta/Taltal, Nord-Chile		30.3.1951
	51.29:44	1 Kupferstück	Amerika/Südamerika/Chile/Antofagasta/Taltal, Nord-Chile		30.3.1951
	51.29:45	1 Gegenstand aus Kupfer	Amerika/Südamerika/Chile/Antofagasta/Taltal, Nord-Chile		30.3.1951
	51.29:46	1 Schnitzerei aus rotem Stein / Ton? (Mensch)	Amerika/Südamerika/Chile/Antofagasta/Taltal, Nord-Chile		30.3.1951
	51.29:47	1 Schnitzerei aus rotem Stein / Ton? (Doppelfigur)	Amerika/Südamerika/Chile/Antofagasta/Taltal, Nord-Chile		30.3.1951
	51.29:48	1 Schnitzerei aus rotem Stein / Ton? (Vogel)	Amerika/Südamerika/Chile/Antofagasta/Taltal, Nord-Chile		30.3.1951
	51.29:49	1 kleine Figur aus Stein (Fisch)	Amerika/Südamerika/Chile/Antofagasta/Taltal, Nord-Chile		30.3.1951
	51.29:50	1 große Steinperle	Amerika/Südamerika/Chile/Antofagasta/Taltal, Nord-Chile		
	51.29:51	1 kleine Pfeife aus rotem Stein (Ton?)	Amerika/Südamerika/Chile/Antofagasta/Taltal, Nord-Chile		30.3.1951
	51.29:52	1 Anhänger aus Schiefer, rohgraviert (Mensch)	Amerika/Südamerika/Chile/Antofagasta/Taltal, Nord-Chile		30.3.1951
	51.29:53	1 Anhänger aus Schiefer, (Mensch)	Amerika/Südamerika/Chile/Antofagasta/Taltal, Nord-Chile		30.3.1951
	51.29:54	1 Anhänger aus Stein	Amerika/Südamerika/Chile/Antofagasta/Taltal,		30.3.1951

Please note that many designations in this list have been identified as faulty, outdated or as racist abuse since the inventories' original conception.

Bild	Inventarnummer	Objektbezeichnung	Herkunft	Ethnie	Eingangsdatum
			Nord-Chile		
	51.29:55	1 Anhänger aus Stein	Amerika/Südamerika/Chile/Antofagasta/Taltal, Nord-Chile		30.3.1951
	51.29:56	1 Anhänger aus Stein	Amerika/Südamerika/Chile/Antofagasta/Taltal, Nord-Chile		30.3.1951
	51.29:57	1 Anhänger aus Stein	Amerika/Südamerika/Chile/Antofagasta/Taltal, Nord-Chile		30.3.1951
	51.29:58	1 Anhänger aus Stein	Amerika/Südamerika/Chile/Antofagasta/Taltal, Nord-Chile		30.3.1951
	51.29:59	1 Anhänger aus Stein	Amerika/Südamerika/Chile/Antofagasta/Taltal, Nord-Chile		30.3.1951
	51.29:60	1 Anhänger aus Stein	Amerika/Südamerika/Chile/Antofagasta/Taltal, Nord-Chile		30.3.1951
	51.29:61	1 Anhänger aus Stein	Amerika/Südamerika/Chile/Antofagasta/Taltal, Nord-Chile		30.3.1951
	51.29:62	1 Anhänger aus Stein	Amerika/Südamerika/Chile/Antofagasta/Taltal, Nord-Chile		30.3.1951
	51.29:63	1 Anhänger aus Stein	Amerika/Südamerika/Chile/Antofagasta/Taltal, Nord-Chile		30.3.1951
	51.29:64	1 Anhänger aus Stein	Amerika/Südamerika/Chile/Antofagasta/Taltal, Nord-Chile		30.3.1951
	51.29:65	1 Anhänger aus Stein	Amerika/Südamerika/Chile/Antofagasta/Taltal, Nord-Chile		30.3.1951
	51.29:66	1 Anhänger aus Stein	Amerika/Südamerika/Chile/Antofagasta/Taltal, Nord-Chile		30.3.1951
	51.29:67	1 Gerät aus Stein	Amerika/Südamerika/Chile/Antofagasta/Taltal, Nord-Chile		30.3.1951
	51.29:68	1 Gerät aus Stein	Amerika/Südamerika/Chile/Antofagasta/Taltal, Nord-Chile		30.3.1951
	51.29:69	1 Gerät aus Stein	Amerika/Südamerika/Chile/Antofagasta/Taltal, Nord-Chile		30.3.1951
	51.29:70	1 Gerät aus Stein	Amerika/Südamerika/Chile/Antofagasta/Taltal, Nord-Chile		30.3.1951
	51.29:71	1 Gerät aus Stein	Amerika/Südamerika/Chile/Antofagasta/Taltal, Nord-Chile		30.3.1951
	51.29:72	1 Gerät aus Stein	Amerika/Südamerika/Chile/Antofagasta/Taltal, Nord-Chile		30.3.1951
	51.29:73	1 Gerät aus Stein	Amerika/Südamerika/Chile/Antofagasta/Taltal, Nord-Chile		30.3.1951
	51.29:74	1 Gerät aus Stein	Amerika/Südamerika/Chile/Antofagasta/Taltal, Nord-Chile		30.3.1951

Please note that many designations in this list have been identified as faulty, outdated or as racist abuse since the inventories' original conception.

Bild	Inventarnummer	Objektbezeichnung	Herkunft	Ethnie	Eingangsdatum
	51.29:75	1 Gerät aus Stein	Amerika/Südamerika/Chile/Antofagasta/Taltal, Nord-Chile		30.3.1951
	51.29:76	1 Gerät aus Stein	Amerika/Südamerika/Chile/Antofagasta/Taltal, Nord-Chile		30.3.1951
	51.29:77	1 Gerät aus Stein	Amerika/Südamerika/Chile/Antofagasta/Taltal, Nord-Chile		30.3.1951
	51.29:78	1 Gerät aus Stein	Amerika/Südamerika/Chile/Antofagasta/Taltal, Nord-Chile		30.3.1951
	51.29:79	1 Gerät aus Stein (Beilklinge?)	Amerika/Südamerika/Chile/Antofagasta/Taltal, Nord-Chile		30.3.1951
	51.29:80	1 Bohrer aus Stein?	Amerika/Südamerika/Chile/Antofagasta/Taltal, Nord-Chile		30.3.1951
	51.29:81	1 Bohrer aus Stein?	Amerika/Südamerika/Chile/Antofagasta/Taltal, Nord-Chile		30.3.1951
	51.29:82	1 Bohrer aus Stein?	Amerika/Südamerika/Chile/Antofagasta/Taltal, Nord-Chile		30.3.1951
	51.29:83	1 Netzsenker ? aus Stein [zerbrochen in 2 Teile]	Amerika/Südamerika/Chile/Antofagasta/Taltal, Nord-Chile		30.3.1951
	51.29:84	1 Netzsenker ? aus Stein	Amerika/Südamerika/Chile/Antofagasta/Taltal, Nord-Chile		30.3.1951
	51.29:85	1 Netzsenker ? aus Stein	Amerika/Südamerika/Chile/Antofagasta/Taltal, Nord-Chile		30.3.1951
	51.29:86	1 Netzsenker ? aus Stein	Amerika/Südamerika/Chile/Antofagasta/Taltal, Nord-Chile		30.3.1951
	51.29:87	1 Netzsenker ? aus Stein	Amerika/Südamerika/Chile/Antofagasta/Taltal, Nord-Chile		30.3.1951
	51.29:88	1 Netzsenker ? aus Stein	Amerika/Südamerika/Chile/Antofagasta/Taltal, Nord-Chile		30.3.1951
	51.29:89	1 Netzsenker aus Stein	Amerika/Südamerika/Chile/Antofagasta/Taltal, Nord-Chile		30.3.1951
	51.29:90	1 Netzsenker ? aus Stein	Amerika/Südamerika/Chile/Antofagasta/Taltal, Nord-Chile		30.3.1951
	51.29:91	1 Netzsenker ? aus Stein	Amerika/Südamerika/Chile/Antofagasta/Taltal, Nord-Chile		30.3.1951
	51.29:92	1 Netzsenker ? aus Stein	Amerika/Südamerika/Chile/Antofagasta/Taltal, Nord-Chile		30.3.1951
	51.29:93	1 Netzsenker aus Stein	Amerika/Südamerika/Chile/Antofagasta/Taltal, Nord-Chile		30.3.1951
	51.29:94	1 Netzsenker ? aus Stein	Amerika/Südamerika/Chile/Antofagasta/Taltal, Nord-Chile		30.3.1951
	51.29:95	1 Netzsenker ? aus Stein	Amerika/Südamerika/Chile/Antofagasta/Taltal,		30.3.1951

Please note that many designations in this list have been identified as faulty, outdated or as racist abuse since the inventories' original conception.

Bild	Inventarnummer	Objektbezeichnung	Herkunft	Ethnie	Eingangsdatum
			Nord-Chile		
	51.29:96	1 Netzsenker ? aus Stein	Amerika/Südamerika/Chile/Antofagasta/Taltal, Nord-Chile		30.3.1951
	51.29:97	1 Netzsenker ? aus Stein	Amerika/Südamerika/Chile/Antofagasta/Taltal, Nord-Chile		30.3.1951
	51.29:98	1 Kugel aus Stein	Amerika/Südamerika/Chile/Antofagasta/Taltal, Nord-Chile		30.3.1951
	51.29:99	1 Kugel aus Stein	Amerika/Südamerika/Chile/Antofagasta/Taltal, Nord-Chile		30.3.1951
	51.29:100	1 Kugel aus Stein	Amerika/Südamerika/Chile/Antofagasta/Taltal, Nord-Chile		30.3.1951
	51.29:101	1 Kugel aus Stein	Amerika/Südamerika/Chile/Antofagasta/Taltal, Nord-Chile		30.3.1951
	51.29:102	1 Kugel aus Stein	Amerika/Südamerika/Chile/Antofagasta/Taltal, Nord-Chile		30.3.1951
	51.29:103	1 Gerät aus Stein (Handwalze)	Amerika/Südamerika/Chile/Antofagasta/Taltal, Nord-Chile		30.3.1951
	51.29:104	1 kleines Gerät aus Stein	Amerika/Südamerika/Chile/Antofagasta/Taltal, Nord-Chile		30.3.1951
	51.29:105	1 kleines Gerät aus Stein (Feuerstein)	Amerika/Südamerika/Chile/Antofagasta/Taltal, Nord-Chile		30.3.1951
	51.29:106	1 kleines Gerät aus Stein (Feuerstein)	Amerika/Südamerika/Chile/Antofagasta/Taltal, Nord-Chile		30.3.1951
	51.29:107	1 großes Messer aus Feuerstein	Amerika/Südamerika/Chile/Antofagasta/Taltal, Nord-Chile		30.3.1951
	51.29:108	1 großes Messer aus Feuerstein	Amerika/Südamerika/Chile/Antofagasta/Taltal, Nord-Chile		30.3.1951
	51.29:109	1 großes Messer aus Feuerstein	Amerika/Südamerika/Chile/Antofagasta/Taltal, Nord-Chile		30.3.1951
	51.29:110	1 große Feuersteinspitze	Amerika/Südamerika/Chile/Antofagasta/Taltal, Nord-Chile		30.3.1951
	51.29:111	1 große Feuersteinspitze	Amerika/Südamerika/Chile/Antofagasta/Taltal, Nord-Chile		30.3.1951
	51.29:112	1 große Feuersteinspitze	Amerika/Südamerika/Chile/Antofagasta/Taltal, Nord-Chile		30.3.1951
	51.29:113	1 große Feuersteinspitze	Amerika/Südamerika/Chile/Antofagasta/Taltal, Nord-Chile		30.3.1951
	51.29:114	1 große Feuersteinspitze	Amerika/Südamerika/Chile/Antofagasta/Taltal, Nord-Chile		30.3.1951
	51.29:115	1 große Feuersteinspitze	Amerika/Südamerika/Chile/Antofagasta/Taltal, Nord-Chile		30.3.1951

Please note that many designations in this list have been identified as faulty, outdated or as racist abuse since the inventories´ original conception.

Bild	Inventarnummer	Objektbezeichnung	Herkunft	Ethnie	Eingangsdatum
	51.29:116	1 große Feuersteinspitze	Amerika/Südamerika/Chile/Antofagasta/Taltal, Nord-Chile		30.3.1951
	51.29:117	1 große Feuersteinspitze	Amerika/Südamerika/Chile/Antofagasta/Taltal, Nord-Chile		30.3.1951
	51.29:118	1 große Feuersteinspitze	Amerika/Südamerika/Chile/Antofagasta/Taltal, Nord-Chile		30.3.1951
	51.29:119	1 große Feuersteinspitze	Amerika/Südamerika/Chile/Antofagasta/Taltal, Nord-Chile		30.3.1951
	51.29:120	1 große Feuersteinspitze	Amerika/Südamerika/Chile/Antofagasta/Taltal, Nord-Chile		30.3.1951
	51.29:121	1 große Feuersteinspitze	Amerika/Südamerika/Chile/Antofagasta/Taltal, Nord-Chile		30.3.1951
	51.29:122	1 große Feuersteinspitze	Amerika/Südamerika/Chile/Antofagasta/Taltal, Nord-Chile		30.3.1951
	51.29:123	1 große Feuersteinspitze	Amerika/Südamerika/Chile/Antofagasta/Taltal, Nord-Chile		30.3.1951
	51.29:124	1 große Feuersteinspitze	Amerika/Südamerika/Chile/Antofagasta/Taltal, Nord-Chile		30.3.1951
	51.29:125	1 große Feuersteinspitze	Amerika/Südamerika/Chile/Antofagasta/Taltal, Nord-Chile		30.3.1951
	51.29:126	1 große Feuersteinspitze	Amerika/Südamerika/Chile/Antofagasta/Taltal, Nord-Chile		30.3.1951
	51.29:127	1 große Feuersteinspitze	Amerika/Südamerika/Chile/Antofagasta/Taltal, Nord-Chile		30.3.1951
	51.29:128	1 große Feuersteinspitze	Amerika/Südamerika/Chile/Antofagasta/Taltal, Nord-Chile		30.3.1951
	51.29:129	1 große Feuersteinspitze	Amerika/Südamerika/Chile/Antofagasta/Taltal, Nord-Chile		30.3.1951
	51.29:130	1 große Feuersteinspitze	Amerika/Südamerika/Chile/Antofagasta/Taltal, Nord-Chile		30.3.1951
	51.29:131	1 große Feuersteinspitze	Amerika/Südamerika/Chile/Antofagasta/Taltal, Nord-Chile		30.3.1951
	51.29:132	1 große Feuersteinspitze	Amerika/Südamerika/Chile/Antofagasta/Taltal, Nord-Chile		30.3.1951
	51.29:133	1 große Feuersteinspitze	Amerika/Südamerika/Chile/Antofagasta/Taltal, Nord-Chile		30.3.1951
	51.29:134	1 große Feuersteinspitze	Amerika/Südamerika/Chile/Antofagasta/Taltal, Nord-Chile		30.3.1951
	51.29:135	1 große Feuersteinspitze	Amerika/Südamerika/Chile/Antofagasta/Taltal, Nord-Chile		30.3.1951
	51.29:136	1 große Feuersteinspitze	Amerika/Südamerika/Chile/Antofagasta/Taltal,		30.3.1951

Please note that many designations in this list have been identified as faulty, outdated or as racist abuse since the inventories' original conception.

Bild	Inventarnummer	Objektbezeichnung	Herkunft	Ethnie	Eingangsdatum
			Nord-Chile		
	51.29:137	1 große Feuersteinspitze	Amerika/Südamerika/Chile/Antofagasta/Taltal, Nord-Chile		30.3.1951
	51.29:138	1 große Feuersteinspitze	Amerika/Südamerika/Chile/Antofagasta/Taltal, Nord-Chile		30.3.1951
	51.29:139	1 große Feuersteinspitze	Amerika/Südamerika/Chile/Antofagasta/Taltal, Nord-Chile		30.3.1951
	51.29:140	1 große Feuersteinspitze	Amerika/Südamerika/Chile/Antofagasta/Taltal, Nord-Chile		30.3.1951
	51.29:141	1 große Feuersteinspitze, schwarz	Amerika/Südamerika/Chile/Antofagasta/Taltal, Nord-Chile		30.3.1951
	51.29:142	1 große Feuersteinspitze	Amerika/Südamerika/Chile/Antofagasta/Taltal, Nord-Chile		30.3.1951
	51.29:143	1 große Feuersteinspitze	Amerika/Südamerika/Chile/Antofagasta/Taltal, Nord-Chile		30.3.1951
	51.29:144	1 große Feuersteinspitze	Amerika/Südamerika/Chile/Antofagasta/Taltal, Nord-Chile		30.3.1951
	51.29:145	1 große Feuersteinspitze	Amerika/Südamerika/Chile/Antofagasta/Taltal, Nord-Chile		30.3.1951
	51.29:146	1 große Feuersteinspitze	Amerika/Südamerika/Chile/Antofagasta/Taltal, Nord-Chile		30.3.1951
	51.29:147	1 große Feuersteinspitze	Amerika/Südamerika/Chile/Antofagasta/Taltal, Nord-Chile		30.3.1951
	51.29:148	1 große Feuersteinspitze	Amerika/Südamerika/Chile/Antofagasta/Taltal, Nord-Chile		30.3.1951
	51.29:149	1 große Feuersteinspitze	Amerika/Südamerika/Chile/Antofagasta/Taltal, Nord-Chile		30.3.1951
	51.29:150	1 große Feuersteinspitze	Amerika/Südamerika/Chile/Antofagasta/Taltal, Nord-Chile		30.3.1951
	51.29:151	1 große Feuersteinspitze/ 1 Feuersteinspitze	Amerika/Südamerika/Chile/Antofagasta/Taltal, Nord-Chile		30.3.1951
	51.29:152	1 große Feuersteinspitze/ 1 Feuersteinspitze	Amerika/Südamerika/Chile/Antofagasta/Taltal, Nord-Chile		30.3.1951
	51.29:153	1 große Feuersteinspitze/ 1 Feuersteinspitze	Amerika/Südamerika/Chile/Antofagasta/Taltal, Nord-Chile		30.3.1951
	51.29:154	1 große Feuersteinspitze/ 1 Feuersteinspitze	Amerika/Südamerika/Chile/Antofagasta/Taltal, Nord-Chile		30.3.1951
	51.29:155	1 große Feuersteinspitze/ 1 Feuersteinspitze	Amerika/Südamerika/Chile/Antofagasta/Taltal, Nord-Chile		30.3.1951
	51.29:156	1 große Feuersteinspitze	Amerika/Südamerika/Chile/Antofagasta/Taltal, Nord-Chile		30.3.1951

Please note that many designations in this list have been identified as faulty, outdated or as racist abuse since the inventories' original conception.

Bild	Inventarnummer	Objektbezeichnung	Herkunft	Ethnie	Eingangsdatum
	51.29:157	1 große Feuersteinspitze/ 1 Feuersteinspitze	Amerika/Südamerika/Chile/Antofagasta/Taltal, Nord-Chile		30.3.1951
	51.29:158	1 große Feuersteinspitze/ 1 Feuersteinspitze	Amerika/Südamerika/Chile/Antofagasta/Taltal, Nord-Chile		30.3.1951
	51.29:159	1 große Feuersteinspitze/ 1 Feuersteinspitze	Amerika/Südamerika/Chile/Antofagasta/Taltal, Nord-Chile		30.3.1951
	51.29:160	1 große Feuersteinspitze/ 1 Feuersteinspitze	Amerika/Südamerika/Chile/Antofagasta/Taltal, Nord-Chile		30.3.1951
	51.29:161	1 große Feuersteinspitze/ 1 Feuersteinspitze	Amerika/Südamerika/Chile/Antofagasta/Taltal, Nord-Chile		30.3.1951
	51.29:162	1 große Feuersteinspitze	Amerika/Südamerika/Chile/Antofagasta/Taltal, Nord-Chile		30.3.1951
	51.29:163	1 große Feuersteinspitze/ 1 Feuersteinspitze	Amerika/Südamerika/Chile/Antofagasta/Taltal, Nord-Chile		30.3.1951
	51.29:164	1 große Feuersteinspitze/ 1 Feuersteinspitze	Amerika/Südamerika/Chile/Antofagasta/Taltal, Nord-Chile		30.3.1951
	51.29:165	1 große Feuersteinspitze/ 1 Feuersteinspitze	Amerika/Südamerika/Chile/Antofagasta/Taltal, Nord-Chile		30.3.1951
	51.29:166	1 große Feuersteinspitze/ 1 Feuersteinspitze	Amerika/Südamerika/Chile/Antofagasta/Taltal, Nord-Chile		30.3.1951
	51.29:167	1 große Feuersteinspitze/ 1 Feuersteinspitze	Amerika/Südamerika/Chile/Antofagasta/Taltal, Nord-Chile		30.3.1951
	51.29:168	1 große Feuersteinspitze/ 1 Feuersteinspitze	Amerika/Südamerika/Chile/Antofagasta/Taltal, Nord-Chile		30.3.1951
	51.29:169	1 große Feuersteinspitze/ 1 Feuersteinspitze	Amerika/Südamerika/Chile/Antofagasta/Taltal, Nord-Chile		30.3.1951
	51.29:170	1 große Feuersteinspitze/ 1 Feuersteinspitze	Amerika/Südamerika/Chile/Antofagasta/Taltal, Nord-Chile		30.3.1951
	51.29:171	1 große Feuersteinspitze/ 1 Feuersteinspitze	Amerika/Südamerika/Chile/Antofagasta/Taltal, Nord-Chile		30.3.1951
	51.29:172	1 große Feuersteinspitze/ 1 Feuersteinspitze	Amerika/Südamerika/Chile/Antofagasta/Taltal, Nord-Chile		30.3.1951
	51.29:173	1 große Feuersteinspitze/ 1 Feuersteinspitze	Amerika/Südamerika/Chile/Antofagasta/Taltal, Nord-Chile		30.3.1951
	51.29:174	1 große Feuersteinspitze/ 1 Feuersteinspitze	Amerika/Südamerika/Chile/Antofagasta/Taltal, Nord-Chile		30.3.1951
	51.29:175	1 große Feuersteinspitze/ 1 Feuersteinspitze	Amerika/Südamerika/Chile/Antofagasta/Taltal, Nord-Chile		30.3.1951
	51.29:176	1 große Feuersteinspitze/ 1 Feuersteinspitze	Amerika/Südamerika/Chile/Antofagasta/Taltal, Nord-Chile		30.3.1951
	51.29:177	1 große Feuersteinspitze/ 1	Amerika/Südamerika/Chile/Antofagasta/Taltal,		30.3.1951

Please note that many designations in this list have been identified as faulty, outdated or as racist abuse since the inventories' original conception.

Bild	Inventarnummer	Objektbezeichnung	Herkunft	Ethnie	Eingangsdatum
		Feuersteinspitze	Nord-Chile		
	51.29:178	1 große Feuersteinspitze/ 1 Feuersteinspitze	Amerika/Südamerika/Chile/Antofagasta/Taltal, Nord-Chile		30.3.1951
	51.29:179	1 große Feuersteinspitze/ 1 Feuersteinspitze	Amerika/Südamerika/Chile/Antofagasta/Taltal, Nord-Chile		30.3.1951
	51.29:180	1 große Feuersteinspitze/ 1 Feuersteinspitze	Amerika/Südamerika/Chile/Antofagasta/Taltal, Nord-Chile		30.3.1951
	51.29:181	1 große Feuersteinspitze/ 1 Feuersteinspitze	Amerika/Südamerika/Chile/Antofagasta/Taltal, Nord-Chile		30.3.1951
	51.29:182	1 große Feuersteinspitze/ 1 Feuersteinspitze	Amerika/Südamerika/Chile/Antofagasta/Taltal, Nord-Chile		30.3.1951
	51.29:183	1 große Feuersteinspitze/ 1 Feuersteinspitze	Amerika/Südamerika/Chile/Antofagasta/Taltal, Nord-Chile		30.3.1951
	51.29:184	1 große Feuersteinspitze/ 1 Feuersteinspitze	Amerika/Südamerika/Chile/Antofagasta/Taltal, Nord-Chile		30.3.1951
	51.29:185	1 Feuersteinspitze	Amerika/Südamerika/Chile/Antofagasta/Taltal, Nord-Chile		30.3.1951
	51.29:186	1 Feuersteinspitze	Amerika/Südamerika/Chile/Antofagasta/Taltal, Nord-Chile		30.3.1951
	51.29:187	1 Feuersteinspitze	Amerika/Südamerika/Chile/Antofagasta/Taltal, Nord-Chile		30.3.1951
	51.29:188	1 Feuersteinspitze	Amerika/Südamerika/Chile/Antofagasta/Taltal, Nord-Chile		30.3.1951
	51.29:189	1 Pfeilspitze aus Feuerstein mit Stiel	Amerika/Südamerika/Chile/Antofagasta/Taltal, Nord-Chile		30.3.1951
	51.29:190	1 kleine Pfeilspitze aus Feuerstein mit Stiel	Amerika/Südamerika/Chile/Antofagasta/Taltal, Nord-Chile		30.3.1951
	51.29:191	1 Gerät aus Feuerstein	Amerika/Südamerika/Chile/Antofagasta/Taltal, Nord-Chile		30.3.1951
	51.29:192	1 Gerät aus Feuerstein	Amerika/Südamerika/Chile/Antofagasta/Taltal, Nord-Chile		30.3.1951
	51.29:193	1 Stein (Schmuckanhänger?) durchbohrt	Amerika/Südamerika/Chile/Antofagasta/Taltal, Nord-Chile		
	51.29:194	1 Stein mit begonnener Durchbohrung	Amerika/Südamerika/Chile/Antofagasta/Taltal, Nord-Chile		30.3.1951
	51.29:195	1 versteinerter Haifischzahn (Werkzeug)	Amerika/Südamerika/Chile/Antofagasta/Taltal, Nord-Chile		30.3.1951
	51.29:196	1 versteinerter Haifischzahn (Werkzeug)	Amerika/Südamerika/Chile/Antofagasta/Taltal, Nord-Chile		30.3.1951
	51.29:197	1 Angelhaken aus Muscheln	Amerika/Südamerika/Chile/Antofagasta/Taltal, Nord-Chile		30.3.1951

Please note that many designations in this list have been identified as faulty, outdated or as racist abuse since the inventories' original conception.

Bild	Inventarnummer	Objektbezeichnung	Herkunft	Ethnie	Eingangsdatum
	51.29:198	1 großer Angelhaken aus Knochen	Amerika/Südamerika/Chile/Antofagasta/Taltal, Nord-Chile		30.3.1951
	51.29:199	1 Webgerät aus Holz	Amerika/Südamerika/Chile/Antofagasta/Taltal, Nord-Chile		30.3.1951
	51.29:200	1 Knochengerät mit Grünspan überzogen	Amerika/Südamerika/Chile/Antofagasta/Taltal, Nord-Chile		30.3.1951
	51.29:201	1 Knochengerät	Amerika/Südamerika/Chile/Antofagasta/Taltal, Nord-Chile		30.3.1951
	51.29:202	1 Knochengerät, beschnitzt	Amerika/Südamerika/Chile/Antofagasta/Taltal, Nord-Chile		30.3.1951
	51.29:203	1 Knochengerät, beschnitzt	Amerika/Südamerika/Chile/Antofagasta/Taltal, Nord-Chile		30.3.1951
	51.29:204	1 Knochengerät, beschnitzt	Amerika/Südamerika/Chile/Antofagasta/Taltal, Nord-Chile		30.3.1951
	51.29:205	1 Knochengerät, beschnitzt, mit menschl. Gesicht	Amerika/Südamerika/Chile/Antofagasta/Taltal, Nord-Chile		30.3.1951
	51.29:206	1 Knochengerät, beschnitzt	Amerika/Südamerika/Chile/Antofagasta/Taltal, Nord-Chile		30.3.1951
	51.29:207	1 Knochengerät, beschnitzt	Amerika/Südamerika/Chile/Antofagasta/Taltal, Nord-Chile		30.3.1951
	51.29:208	1 Knochengerät mit eingelegten, roten Plättchen, zerbrochen	Amerika/Südamerika/Chile/Antofagasta/Taltal, Nord-Chile		30.3.1951
	51.29:209	1 Brocken gelber Masse	Amerika/Südamerika/Chile/Antofagasta/Taltal, Nord-Chile		30.3.1951
	51.29:210	1 Pfeilspitze aus Stein, mit Stiel	Amerika/Südamerika/Chile/Antofagasta/Taltal, Nord-Chile		30.3.1951
	51.29:211	1 Pfeilspitze aus Stein, mit Stiel	Amerika/Südamerika/Chile/Antofagasta/Taltal, Nord-Chile		30.3.1951
	51.29:212	1 Pfeilspitze aus Stein, mit Stiel	Amerika/Südamerika/Chile/Antofagasta/Taltal, Nord-Chile		30.3.1951
	51.29:213	1 Pfeilspitze aus Stein, mit Stiel	Amerika/Südamerika/Chile/Antofagasta/Taltal, Nord-Chile		30.3.1951
	51.29:214	1 Pfeilspitze aus Stein, mit Stiel	Amerika/Südamerika/Chile/Antofagasta/Taltal, Nord-Chile		30.3.1951
	51.29:215	1 Pfeilspitze aus Stein, mit Stiel	Amerika/Südamerika/Chile/Antofagasta/Taltal, Nord-Chile		30.3.1951
	51.29:216	1 Pfeilspitze aus Stein, mit Stiel	Amerika/Südamerika/Chile/Antofagasta/Taltal, Nord-Chile		30.3.1951
	51.29:217	1 Pfeilspitze aus Stein, mit Stiel	Amerika/Südamerika/Chile/Antofagasta/Taltal, Nord-Chile		30.3.1951
	51.29:218	1 Pfeilspitze aus Stein, mit Stiel	Amerika/Südamerika/Chile/Antofagasta/Taltal,		30.3.1951

Please note that many designations in this list have been identified as faulty, outdated or as racist abuse since the inventories' original conception.

Bild	Inventarnummer	Objektbezeichnung	Herkunft	Ethnie	Eingangsdatum
			Nord-Chile		
	51.29:219	1 Pfeilspitze aus Stein, mit Stiel	Amerika/Südamerika/Chile/Antofagasta/Taltal, Nord-Chile		30.3.1951
	51.29:220	1 Pfeilspitze aus Stein, mit Stiel	Amerika/Südamerika/Chile/Antofagasta/Taltal, Nord-Chile		30.3.1951
	51.29:221	1 Pfeilspitze aus Stein, mit Stiel	Amerika/Südamerika/Chile/Antofagasta/Taltal, Nord-Chile		30.3.1951
	51.29:222	1 Pfeilspitze aus Stein, mit Stiel	Amerika/Südamerika/Chile/Antofagasta/Taltal, Nord-Chile		30.3.1951
	51.29:223	1 Pfeilspitze aus Stein, mit Stiel	Amerika/Südamerika/Chile/Antofagasta/Taltal, Nord-Chile		30.3.1951
	51.29:224	1 Pfeilspitze aus Stein, mit Stiel	Amerika/Südamerika/Chile/Antofagasta/Taltal, Nord-Chile		30.3.1951
	51.29:225	1 Pfeilspitze aus Stein, mit Stiel, Stiel klein	Amerika/Südamerika/Chile/Antofagasta/Taltal, Nord-Chile		30.3.1951
	51.29:226	1 Pfeilspitze aus Stein, mit Stiel	Amerika/Südamerika/Chile/Antofagasta/Taltal, Nord-Chile		30.3.1951
	51.29:227	1 Pfeilspitze aus Stein, mit Stiel	Amerika/Südamerika/Chile/Antofagasta/Taltal, Nord-Chile		30.3.1951
	51.29:228	1 Pfeilspitze aus Stein, mit Stiel, Stiel undeutlich	Amerika/Südamerika/Chile/Antofagasta/Taltal, Nord-Chile		30.3.1951
	51.29:229	1 Pfeilspitze aus Stein, mit Stiel, Stiel undeutlich	Amerika/Südamerika/Chile/Antofagasta/Taltal, Nord-Chile		30.3.1951
	51.29:230	1 Pfeilspitze aus Stein, mit Stiel	Amerika/Südamerika/Chile/Antofagasta/Taltal, Nord-Chile		30.3.1951
	51.29:231	1 Pfeilspitze aus Stein, mit Stiel	Amerika/Südamerika/Chile/Antofagasta/Taltal, Nord-Chile		30.3.1951
	51.29:232	1 Pfeilspitze aus Stein, mit Stiel	Amerika/Südamerika/Chile/Antofagasta/Taltal, Nord-Chile		30.3.1951
	51.29:233	1 Pfeilspitze aus Stein, mit Stiel	Amerika/Südamerika/Chile/Antofagasta/Taltal, Nord-Chile		30.3.1951
	51.29:234	1 Pfeilspitze aus Stein, mit Stiel	Amerika/Südamerika/Chile/Antofagasta/Taltal, Nord-Chile		30.3.1951
	51.29:235	1 Pfeilspitze aus Stein, mit Stiel, Spitze abgebrochen	Amerika/Südamerika/Chile/Antofagasta/Taltal, Nord-Chile		30.3.1951
	51.29:236	1 Pfeilspitze aus Stein, mit Stiel, ausgezogene Flügel	Amerika/Südamerika/Chile/Antofagasta/Taltal, Nord-Chile		30.3.1951
	51.29:237	1 Pfeilspitze aus Stein, mit Stiel, ausgezogene Flügel	Amerika/Südamerika/Chile/Antofagasta/Taltal, Nord-Chile		30.3.1951
	51.29:238	1 Pfeilspitze aus Stein, mit breitem Stiel	Amerika/Südamerika/Chile/Antofagasta/Taltal, Nord-Chile		30.3.1951

Please note that many designations in this list have been identified as faulty, outdated or as racist abuse since the inventories' original conception.

Bild	Inventarnummer	Objektbezeichnung	Herkunft	Ethnie	Eingangsdatum
	51.29:239	1 Pfeilspitze aus Stein, langgezogen	Amerika/Südamerika/Chile/Antofagasta/Taltal, Nord-Chile		30.3.1951
	51.29:240	1 Pfeilspitze aus Stein, langgezogen	Amerika/Südamerika/Chile/Antofagasta/Taltal, Nord-Chile		30.3.1951
	51.29:241	1 Pfeilspitze aus Stein, langgezogen	Amerika/Südamerika/Chile/Antofagasta/Taltal, Nord-Chile		30.3.1951
	51.29:242	1 Pfeilspitze aus Stein, Basis eingetieft	Amerika/Südamerika/Chile/Antofagasta/Taltal, Nord-Chile		30.3.1951
	51.29:243	1 Pfeilspitze aus Stein, dreieckig, eingezogene Basis	Amerika/Südamerika/Chile/Antofagasta/Taltal, Nord-Chile		30.3.1951
	51.29:244	1 Pfeilspitze aus Stein, dreieckig, eingezogene Basis	Amerika/Südamerika/Chile/Antofagasta/Taltal, Nord-Chile		30.3.1951
	51.29:245	1 Pfeilspitze aus Stein, dreieckig, eingezogene Basis	Amerika/Südamerika/Chile/Antofagasta/Taltal, Nord-Chile		30.3.1951
	51.29:246	1 Pfeilspitze aus Stein, dreieckig, eingezogene Basis	Amerika/Südamerika/Chile/Antofagasta/Taltal, Nord-Chile		30.3.1951
	51.29:247	1 Pfeilspitze aus Stein, dreieckig, eingezogene Basis	Amerika/Südamerika/Chile/Antofagasta/Taltal, Nord-Chile		30.3.1951
	51.29:248	1 Pfeilspitze aus Stein, dreieckig, eingezogene Basis	Amerika/Südamerika/Chile/Antofagasta/Taltal, Nord-Chile		30.3.1951
	51.29:249	1 Pfeilspitze aus Stein, dreieckig, eingezogene Basis	Amerika/Südamerika/Chile/Antofagasta/Taltal, Nord-Chile		30.3.1951
	51.29:250	1 Pfeilspitze aus Stein, dreieckig, eingezogene Basis	Amerika/Südamerika/Chile/Antofagasta/Taltal, Nord-Chile		30.3.1951
	51.29:251	1 Pfeilspitze aus Stein, dreieckig, eingezogene Basis	Amerika/Südamerika/Chile/Antofagasta/Taltal, Nord-Chile		30.3.1951
	51.29:252	1 Pfeilspitze aus Stein, dreieckig, eingezogene Basis	Amerika/Südamerika/Chile/Antofagasta/Taltal, Nord-Chile		30.3.1951
	51.29:253	1 Pfeilspitze aus Stein, dreieckig, eingezogene Basis	Amerika/Südamerika/Chile/Antofagasta/Taltal, Nord-Chile		30.3.1951
	51.29:254	1 Pfeilspitze aus Stein, dreieckig, eingezogene Basis	Amerika/Südamerika/Chile/Antofagasta/Taltal, Nord-Chile		30.3.1951
	51.29:255	1 Pfeilspitze aus Stein, dreieckig, eingezogene Basis	Amerika/Südamerika/Chile/Antofagasta/Taltal, Nord-Chile		30.3.1951
	51.29:256	1 Pfeilspitze aus Stein, dreieckig, eingezogene Basis	Amerika/Südamerika/Chile/Antofagasta/Taltal, Nord-Chile		30.3.1951
	51.29:257	1 Pfeilspitze aus Stein, dreieckig, eingezogene Basis	Amerika/Südamerika/Chile/Antofagasta/Taltal, Nord-Chile		30.3.1951
	51.29:258	1 Pfeilspitze aus Stein, dreieckig, eingezogene Basis	Amerika/Südamerika/Chile/Antofagasta/Taltal, Nord-Chile		30.3.1951
	51.29:259	1 Pfeilspitze aus Stein, dreieckig,	Amerika/Südamerika/Chile/Antofagasta/Taltal,		30.3.1951

Please note that many designations in this list have been identified as faulty, outdated or as racist abuse since the inventories' original conception.

Bild	Inventarnummer	Objektbezeichnung	Herkunft	Ethnie	Eingangsdatum
		eingezogene Basis	Nord-Chile		
	51.29:260	1 Pfeilspitze aus Stein, dreieckig, eingezogene Basis	Amerika/Südamerika/Chile/Antofagasta/Taltal, Nord-Chile		30.3.1951
	51.29:261	1 Pfeilspitze aus Stein, dreieckig, eingezogene Basis	Amerika/Südamerika/Chile/Antofagasta/Taltal, Nord-Chile		30.3.1951
	51.29:262	1 Pfeilspitze aus Stein, dreieckig, eingezogene Basis	Amerika/Südamerika/Chile/Antofagasta/Taltal, Nord-Chile		30.3.1951
	51.29:263	1 Pfeilspitze aus Stein, dreieckig, eingezogene Basis	Amerika/Südamerika/Chile/Antofagasta/Taltal, Nord-Chile		30.3.1951
	51.29:264	1 Pfeilspitze aus Stein, dreieckig, eingezogene Basis	Amerika/Südamerika/Chile/Antofagasta/Taltal, Nord-Chile		30.3.1951
	51.29:265	1 Pfeilspitze aus Stein, dreieckig, eingezogene Basis	Amerika/Südamerika/Chile/Antofagasta/Taltal, Nord-Chile		30.3.1951
	51.29:266	1 Pfeilspitze aus Stein, dreieckig, eingezogene Basis	Amerika/Südamerika/Chile/Antofagasta/Taltal, Nord-Chile		30.3.1951
	51.29:267	1 Pfeilspitze aus Stein, dreieckig, eingezogene Basis	Amerika/Südamerika/Chile/Antofagasta/Taltal, Nord-Chile		30.3.1951
	51.29:268	1 Pfeilspitze aus Stein, dreieckig, eingezogene Basis	Amerika/Südamerika/Chile/Antofagasta/Taltal, Nord-Chile		30.3.1951
	51.29:269	1 Pfeilspitze aus Stein, dreieckig, eingezogene Basis	Amerika/Südamerika/Chile/Antofagasta/Taltal, Nord-Chile		30.3.1951
	51.29:270	1 Pfeilspitze aus Stein, dreieckig, eingezogene Basis	Amerika/Südamerika/Chile/Antofagasta/Taltal, Nord-Chile		30.3.1951
	51.29:271	1 Pfeilspitze aus Stein, dreieckig, eingezogene Basis	Amerika/Südamerika/Chile/Antofagasta/Taltal, Nord-Chile		30.3.1951
	51.29:272	1 Pfeilspitze aus Stein, dreieckig, eingezogene Basis	Amerika/Südamerika/Chile/Antofagasta/Taltal, Nord-Chile		30.3.1951
	51.29:273	1 Pfeilspitze aus Stein, dreieckig, eingezogene Basis	Amerika/Südamerika/Chile/Antofagasta/Taltal, Nord-Chile		30.3.1951
	51.29:274	1 Pfeilspitze aus Stein, dreieckig, eingezogene Basis	Amerika/Südamerika/Chile/Antofagasta/Taltal, Nord-Chile		30.3.1951
	51.29:275	1 Pfeilspitze aus Stein, dreieckig, eingezogene Basis	Amerika/Südamerika/Chile/Antofagasta/Taltal, Nord-Chile		30.3.1951
	51.29:276	1 Pfeilspitze aus Stein, dreieckig, eingezogene Basis	Amerika/Südamerika/Chile/Antofagasta/Taltal, Nord-Chile		30.3.1951
	51.29:277	1 Pfeilspitze aus Stein, dreieckig, eingezogene Basis	Amerika/Südamerika/Chile/Antofagasta/Taltal, Nord-Chile		30.3.1951
	51.29:278	1 Pfeilspitze aus Stein, dreieckig, eingezogene Basis	Amerika/Südamerika/Chile/Antofagasta/Taltal, Nord-Chile		30.3.1951
	51.29:279	1 Pfeilspitze aus Stein, dreieckig, eingezogene Basis	Amerika/Südamerika/Chile/Antofagasta/Taltal, Nord-Chile		30.3.1951

Please note that many designations in this list have been identified as faulty, outdated or as racist abuse since the inventories' original conception.

Bild	Inventarnummer	Objektbezeichnung	Herkunft	Ethnie	Eingangsdatum
	51.29:280	1 Pfeilspitze aus Stein, dreieckig, eingezogene Basis	Amerika/Südamerika/Chile/Antofagasta/Taltal, Nord-Chile		30.3.1951
	51.29:281	1 Pfeilspitze aus Stein, dreieckig, eingezogene Basis	Amerika/Südamerika/Chile/Antofagasta/Taltal, Nord-Chile		30.3.1951
	51.29:282	1 Pfeilspitze aus Stein, dreieckig, eingezogene Basis	Amerika/Südamerika/Chile/Antofagasta/Taltal, Nord-Chile		30.3.1951
	51.29:283	1 Pfeilspitze aus Stein, dreieckig, eingezogene Basis	Amerika/Südamerika/Chile/Antofagasta/Taltal, Nord-Chile		30.3.1951
	51.29:284	1 Pfeilspitze aus Stein, dreieckig, eingezogene Basis	Amerika/Südamerika/Chile/Antofagasta/Taltal, Nord-Chile		30.3.1951
	51.29:285	1 Pfeilspitze aus Stein, dreieckig, eingezogene Basis	Amerika/Südamerika/Chile/Antofagasta/Taltal, Nord-Chile		30.3.1951
	51.29:286	1 Pfeilspitze aus Stein, dreieckig, eingezogene Basis	Amerika/Südamerika/Chile/Antofagasta/Taltal, Nord-Chile		30.3.1951
	51.29:287	1 Pfeilspitze aus Stein, dreieckig, eingezogene Basis	Amerika/Südamerika/Chile/Antofagasta/Taltal, Nord-Chile		30.3.1951
	51.29:288	1 Pfeilspitze aus Stein, dreieckig, eingezogene Basis	Amerika/Südamerika/Chile/Antofagasta/Taltal, Nord-Chile		30.3.1951
	51.29:289	1 Pfeilspitze aus Stein, dreieckig, gerade Basis	Amerika/Südamerika/Chile/Antofagasta/Taltal, Nord-Chile		30.3.1951
	51.29:290	1 Pfeilspitze aus Stein, dreieckig, gerade Basis	Amerika/Südamerika/Chile/Antofagasta/Taltal, Nord-Chile		30.3.1951
	51.29:291	1 Pfeilspitze aus Stein, dreieckig, gerade Basis	Amerika/Südamerika/Chile/Antofagasta/Taltal, Nord-Chile		30.3.1951
	51.29:292	1 Pfeilspitze aus Stein, dreieckig, gerade Basis	Amerika/Südamerika/Chile/Antofagasta/Taltal, Nord-Chile		30.3.1951
	51.29:293	1 Pfeilspitze aus Stein, dreieckig, gerade Basis	Amerika/Südamerika/Chile/Antofagasta/Taltal, Nord-Chile		30.3.1951
	51.29:294	1 Pfeilspitze aus Stein, dreieckig, gerade Basis	Amerika/Südamerika/Chile/Antofagasta/Taltal, Nord-Chile		30.3.1951
	51.29:295	1 Pfeilspitze aus Stein, dreieckig, gerade Basis	Amerika/Südamerika/Chile/Antofagasta/Taltal, Nord-Chile		30.3.1951
	51.29:296	1 Pfeilspitze aus Stein, dreieckig, gerade Basis	Amerika/Südamerika/Chile/Antofagasta/Taltal, Nord-Chile		30.3.1951
	51.29:297	1 Pfeilspitze aus Stein, dreieckig, gerade Basis	Amerika/Südamerika/Chile/Antofagasta/Taltal, Nord-Chile		30.3.1951
	51.29:298	1 Pfeilspitze aus Stein, dreieckig, gerade Basis	Amerika/Südamerika/Chile/Antofagasta/Taltal, Nord-Chile		30.3.1951
	51.29:299	1 Pfeilspitze aus Stein, dreieckig, gerade Basis	Amerika/Südamerika/Chile/Antofagasta/Taltal, Nord-Chile		30.3.1951
	51.29:300	1 Pfeilspitze aus Stein, dreieckig, gerade	Amerika/Südamerika/Chile/Antofagasta/Taltal,		30.3.1951

Please note that many designations in this list have been identified as faulty, outdated or as a racist abuse since the inventories' original conception.

Bild	Inventarnummer	Objektbezeichnung	Herkunft	Ethnie	Eingangsdatum
		Basis	Nord-Chile		
	51.29:301	1 Pfeilspitze aus Stein, dreieckig, gerade Basis	Amerika/Südamerika/Chile/Antofagasta/Taltal, Nord-Chile		30.3.1951
	51.29:302	1 Pfeilspitze aus Stein, dreieckig, gerade Basis	Amerika/Südamerika/Chile/Antofagasta/Taltal, Nord-Chile		30.3.1951
	51.29:303	1 Pfeilspitze aus Stein, dreieckig, gerade Basis	Amerika/Südamerika/Chile/Antofagasta/Taltal, Nord-Chile		30.3.1951
	51.29:304	1 Pfeilspitze aus Stein, dreieckig, gerade Basis	Amerika/Südamerika/Chile/Antofagasta/Taltal, Nord-Chile		30.3.1951
	51.29:305	1 Pfeilspitze aus Stein, dreieckig, gerade Basis	Amerika/Südamerika/Chile/Antofagasta/Taltal, Nord-Chile		30.3.1951
	51.29:306	1 Pfeilspitze aus Stein, dreieckig, gerade Basis	Amerika/Südamerika/Chile/Antofagasta/Taltal, Nord-Chile		30.3.1951
	51.29:307	1 Pfeilspitze aus Stein, dreieckig, gerade Basis	Amerika/Südamerika/Chile/Antofagasta/Taltal, Nord-Chile		30.3.1951
	51.29:308	1 Pfeilspitze aus Stein, dreieckig, gerade Basis	Amerika/Südamerika/Chile/Antofagasta/Taltal, Nord-Chile		30.3.1951
	51.29:309	1 Pfeilspitze aus Stein, dreieckig, gerade Basis	Amerika/Südamerika/Chile/Antofagasta/Taltal, Nord-Chile		30.3.1951
	51.29:310	1 Pfeilspitze aus Stein, dreieckig, gerade Basis	Amerika/Südamerika/Chile/Antofagasta/Taltal, Nord-Chile		30.3.1951
	51.29:311	1 Pfeilspitze aus Stein, dreieckig, gerade Basis	Amerika/Südamerika/Chile/Antofagasta/Taltal, Nord-Chile		30.3.1951
	51.29:312	1 Pfeilspitze aus Stein, dreieckig, gerade Basis	Amerika/Südamerika/Chile/Antofagasta/Taltal, Nord-Chile		30.3.1951
	51.29:313	1 Pfeilspitze aus Stein, dreieckig, gerade Basis	Amerika/Südamerika/Chile/Antofagasta/Taltal, Nord-Chile		30.3.1951
	51.29:314	1 Pfeilspitze aus Stein, dreieckig, gerade Basis	Amerika/Südamerika/Chile/Antofagasta/Taltal, Nord-Chile		30.3.1951
	51.29:315	1 Pfeilspitze aus Stein, dreieckig, gerade Basis	Amerika/Südamerika/Chile/Antofagasta/Taltal, Nord-Chile		30.3.1951
	51.29:316	1 Pfeilspitze aus Stein, dreieckig, gerade Basis	Amerika/Südamerika/Chile/Antofagasta/Taltal, Nord-Chile		30.3.1951
	51.29:317	1 Pfeilspitze aus Stein, dreieckig, gerade Basis	Amerika/Südamerika/Chile/Antofagasta/Taltal, Nord-Chile		30.3.1951
	51.29:318	1 Pfeilspitze aus Stein, dreieckig, gerade Basis	Amerika/Südamerika/Chile/Antofagasta/Taltal, Nord-Chile		30.3.1951
	51.29:319	1 Pfeilspitze aus Stein, dreieckig, gerade Basis	Amerika/Südamerika/Chile/Antofagasta/Taltal, Nord-Chile		30.3.1951
	51.29:320	1 Pfeilspitze aus Stein, dreieckig, gerade Basis	Amerika/Südamerika/Chile/Antofagasta/Taltal, Nord-Chile		30.3.1951

Please note that many designations in this list have been identified as faulty, outdated or as racist abuse since the inventories' original conception.

Bild	Inventarnummer	Objektbezeichnung	Herkunft	Ethnie	Eingangsdatum
	51.29:321	1 Pfeilspitze aus Stein, dreieckig, gerade Basis	Amerika/Südamerika/Chile/Antofagasta/Taltal, Nord-Chile		30.3.1951
	51.29:322	1 Pfeilspitze aus Stein, dreieckig, gerade Basis	Amerika/Südamerika/Chile/Antofagasta/Taltal, Nord-Chile		30.3.1951
	51.29:323	1 Pfeilspitze aus Stein, dreieckig, gerade Basis	Amerika/Südamerika/Chile/Antofagasta/Taltal, Nord-Chile		30.3.1951
	51.29:324	1 Pfeilspitze aus Stein, dreieckig, gerade Basis	Amerika/Südamerika/Chile/Antofagasta/Taltal, Nord-Chile		30.3.1951
	51.29:325	1 Pfeilspitze aus Stein, dreieckig, gerade Basis	Amerika/Südamerika/Chile/Antofagasta/Taltal, Nord-Chile		30.3.1951
	51.29:326	1 Pfeilspitze aus Stein, dreieckig, gerade Basis	Amerika/Südamerika/Chile/Antofagasta/Taltal, Nord-Chile		30.3.1951
	51.29:327	1 Pfeilspitze aus Stein, dreieckig, gerade Basis	Amerika/Südamerika/Chile/Antofagasta/Taltal, Nord-Chile		30.3.1951
	51.29:328	1 Pfeilspitze aus Stein, dreieckig, gerade Basis	Amerika/Südamerika/Chile/Antofagasta/Taltal, Nord-Chile		30.3.1951
	51.29:329	1 Pfeilspitze aus Stein, dreieckig	Amerika/Südamerika/Chile/Antofagasta/Taltal, Nord-Chile		30.3.1951
	51.29:330	1 Pfeilspitze aus Stein, dreieckig	Amerika/Südamerika/Chile/Antofagasta/Taltal, Nord-Chile		30.3.1951
	51.29:331	1 Pfeilspitze aus Stein, dreieckig	Amerika/Südamerika/Chile/Antofagasta/Taltal, Nord-Chile		30.3.1951
	51.29:332	1 Pfeilspitze aus Stein, dreieckig	Amerika/Südamerika/Chile/Antofagasta/Taltal, Nord-Chile		30.3.1951
	51.29:333	1 Pfeilspitze aus Stein, dreieckig	Amerika/Südamerika/Chile/Antofagasta/Taltal, Nord-Chile		30.3.1951
	51.29:334	1 Pfeilspitze aus Stein, dreieckig	Amerika/Südamerika/Chile/Antofagasta/Taltal, Nord-Chile		30.3.1951
	51.29:335	1 Pfeilspitze aus Stein, dreieckig	Amerika/Südamerika/Chile/Antofagasta/Taltal, Nord-Chile		30.3.1951
	51.29:336	1 Pfeilspitze aus Stein, dreieckig	Amerika/Südamerika/Chile/Antofagasta/Taltal, Nord-Chile		30.3.1951
	51.29:337	1 Pfeilspitze aus Stein, dreieckig	Amerika/Südamerika/Chile/Antofagasta/Taltal, Nord-Chile		30.3.1951
	51.29:338	1 Pfeilspitze aus Stein, dreieckig	Amerika/Südamerika/Chile/Antofagasta/Taltal, Nord-Chile		30.3.1951
	51.29:339	1 Pfeilspitze aus Stein, dreieckig	Amerika/Südamerika/Chile/Antofagasta/Taltal, Nord-Chile		30.3.1951
	51.29:340	1 Pfeilspitze aus Stein, dreieckig	Amerika/Südamerika/Chile/Antofagasta/Taltal, Nord-Chile		30.3.1951
	51.29:341	1 Pfeilspitze aus Stein, dreieckig	Amerika/Südamerika/Chile/Antofagasta/Taltal,		30.3.1951

Please note that many designations in this list have been identified as faulty, outdated or as racist abuse since the inventories' original conception.

Bild	Inventarnummer	Objektbezeichnung	Herkunft	Ethnie	Eingangsdatum
			Nord-Chile		
	51.29:342	1 Pfeilspitze aus Stein, dreieckig	Amerika/Südamerika/Chile/Antofagasta/Taltal, Nord-Chile		30.3.1951
	51.29:343	1 Pfeilspitze aus Stein, dreieckig	Amerika/Südamerika/Chile/Antofagasta/Taltal, Nord-Chile		30.3.1951
	51.29:344	1 Pfeilspitze aus Stein, dreieckig	Amerika/Südamerika/Chile/Antofagasta/Taltal, Nord-Chile		30.3.1951
	51.29:345	1 Pfeilspitze aus Stein, dreieckig	Amerika/Südamerika/Chile/Antofagasta/Taltal, Nord-Chile		30.3.1951
	51.29:346	1 Pfeilspitze aus Stein	Amerika/Südamerika/Chile/Antofagasta/Taltal, Nord-Chile		30.3.1951
	51.29:347	1 Pfeilspitze aus Stein	Amerika/Südamerika/Chile/Antofagasta/Taltal, Nord-Chile		30.3.1951
	51.29:348	1 Pfeilspitze aus Stein	Amerika/Südamerika/Chile/Antofagasta/Taltal, Nord-Chile		30.3.1951
	51.29:349	1 Pfeilspitze aus Stein	Amerika/Südamerika/Chile/Antofagasta/Taltal, Nord-Chile		30.3.1951
	51.29:350	1 Pfeilspitze aus Stein	Amerika/Südamerika/Chile/Antofagasta/Taltal, Nord-Chile		30.3.1951
	51.29:351	1 Pfeilspitze aus Stein	Amerika/Südamerika/Chile/Antofagasta/Taltal, Nord-Chile		30.3.1951
	51.29:352	1 Pfeilspitze aus Stein	Amerika/Südamerika/Chile/Antofagasta/Taltal, Nord-Chile		30.3.1951
	51.29:353	1 Pfeilspitze aus Stein	Amerika/Südamerika/Chile/Antofagasta/Taltal, Nord-Chile		30.3.1951
	51.29:354	1 Pfeilspitze aus Stein	Amerika/Südamerika/Chile/Antofagasta/Taltal, Nord-Chile		30.3.1951
	51.29:355	1 Pfeilspitze aus Stein	Amerika/Südamerika/Chile/Antofagasta/Taltal, Nord-Chile		30.3.1951
	51.29:356	1 Pfeilspitze aus Stein	Amerika/Südamerika/Chile/Antofagasta/Taltal, Nord-Chile		30.3.1951
	51.29:357	1 Pfeilspitze aus Stein	Amerika/Südamerika/Chile/Antofagasta/Taltal, Nord-Chile		30.3.1951
	51.29:358	1 Pfeilspitze aus Stein	Amerika/Südamerika/Chile/Antofagasta/Taltal, Nord-Chile		30.3.1951
	51.29:359	1 Pfeilspitze aus Stein	Amerika/Südamerika/Chile/Antofagasta/Taltal, Nord-Chile		30.3.1951
	51.29:360	1 Pfeilspitze aus Stein	Amerika/Südamerika/Chile/Antofagasta/Taltal, Nord-Chile		30.3.1951
	51.29:361	1 Pfeilspitze aus Stein	Amerika/Südamerika/Chile/Antofagasta/Taltal, Nord-Chile		30.3.1951

Please note that many designations in this list have been identified as faulty, outdated or as racist abuse since the inventories' original conception.

Bild	Inventarnummer	Objektbezeichnung	Herkunft	Ethnie	Eingangsdatum
	51.29:362	1 Pfeilspitze aus Stein	Amerika/Südamerika/Chile/Antofagasta/Taltal, Nord-Chile		30.3.1951
	51.29:363	1 Pfeilspitze aus Stein	Amerika/Südamerika/Chile/Antofagasta/Taltal, Nord-Chile		30.3.1951
	51.29:364	1 Pfeilspitze aus Stein	Amerika/Südamerika/Chile/Antofagasta/Taltal, Nord-Chile		30.3.1951
	51.29:365	1 Pfeilspitze aus Stein	Amerika/Südamerika/Chile/Antofagasta/Taltal, Nord-Chile		30.3.1951
	51.29:366	1 Pfeilspitze aus Stein	Amerika/Südamerika/Chile/Antofagasta/Taltal, Nord-Chile		30.3.1951
	51.29:367	1 Pfeilspitze aus Stein	Amerika/Südamerika/Chile/Antofagasta/Taltal, Nord-Chile		30.3.1951
	51.29:368	1 Pfeilspitze aus Stein	Amerika/Südamerika/Chile/Antofagasta/Taltal, Nord-Chile		30.3.1951
	51.29:369	1 Pfeilspitze aus Stein	Amerika/Südamerika/Chile/Antofagasta/Taltal, Nord-Chile		30.3.1951
	51.29:370	1 Pfeilspitze aus Stein	Amerika/Südamerika/Chile/Antofagasta/Taltal, Nord-Chile		30.3.1951
	51.29:371	1 Pfeilspitze aus Stein	Amerika/Südamerika/Chile/Antofagasta/Taltal, Nord-Chile		30.3.1951
	51.29:372	1 Pfeilspitze aus Stein	Amerika/Südamerika/Chile/Antofagasta/Taltal, Nord-Chile		30.3.1951
	51.29:373	1 Pfeilspitze aus Stein	Amerika/Südamerika/Chile/Antofagasta/Taltal, Nord-Chile		30.3.1951
	51.29:374	1 Pfeilspitze aus Stein	Amerika/Südamerika/Chile/Antofagasta/Taltal, Nord-Chile		30.3.1951
	51.29:375	1 Pfeilspitze aus Stein	Amerika/Südamerika/Chile/Antofagasta/Taltal, Nord-Chile		30.3.1951
	51.29:376	1 Pfeilspitze aus Stein	Amerika/Südamerika/Chile/Antofagasta/Taltal, Nord-Chile		30.3.1951
	51.29:377	1 Pfeilspitze aus Stein	Amerika/Südamerika/Chile/Antofagasta/Taltal, Nord-Chile		30.3.1951
	51.29:378	1 Pfeilspitze aus Stein	Amerika/Südamerika/Chile/Antofagasta/Taltal, Nord-Chile		30.3.1951
	51.29:379	1 Pfeilspitze aus Stein	Amerika/Südamerika/Chile/Antofagasta/Taltal, Nord-Chile		30.3.1951
	51.29:380	1 Pfeilspitze aus Stein	Amerika/Südamerika/Chile/Antofagasta/Taltal, Nord-Chile		30.3.1951
	51.29:381	1 Pfeilspitze aus Stein	Amerika/Südamerika/Chile/Antofagasta/Taltal, Nord-Chile		30.3.1951
	51.29:382	1 Pfeilspitze aus Stein	Amerika/Südamerika/Chile/Antofagasta/Taltal,		30.3.1951

Please note that many designations in this list have been identified as faulty, outdated or as racist abuse since the inventories' original conception.

Bild	Inventarnummer	Objektbezeichnung	Herkunft	Ethnie	Eingangsdatum
			Nord-Chile		
	51.29:383	1 Pfeilspitze aus Stein	Amerika/Südamerika/Chile/Antofagasta/Taltal, Nord-Chile		30.3.1951
	51.29:384	1 Pfeilspitze aus Stein	Amerika/Südamerika/Chile/Antofagasta/Taltal, Nord-Chile		30.3.1951
	51.29:385	1 Pfeilspitze aus Stein	Amerika/Südamerika/Chile/Antofagasta/Taltal, Nord-Chile		30.3.1951
	51.29:386	1 Pfeilspitze aus Stein	Amerika/Südamerika/Chile/Antofagasta/Taltal, Nord-Chile		30.3.1951
	51.29:387	1 Pfeilspitze aus Stein	Amerika/Südamerika/Chile/Antofagasta/Taltal, Nord-Chile		30.3.1951
	51.29:388	1 Pfeilspitze aus Stein	Amerika/Südamerika/Chile/Antofagasta/Taltal, Nord-Chile		30.3.1951
	51.29:389	1 Pfeilspitze aus Stein	Amerika/Südamerika/Chile/Antofagasta/Taltal, Nord-Chile		30.3.1951
	51.29:390	1 Pfeilspitze aus Stein	Amerika/Südamerika/Chile/Antofagasta/Taltal, Nord-Chile		30.3.1951
	51.29:391	1 Pfeilspitze aus Stein	Amerika/Südamerika/Chile/Antofagasta/Taltal, Nord-Chile		30.3.1951
	51.29:392	1 Pfeilspitze aus Stein	Amerika/Südamerika/Chile/Antofagasta/Taltal, Nord-Chile		30.3.1951
	51.29:393	1 Pfeilspitze aus Stein	Amerika/Südamerika/Chile/Antofagasta/Taltal, Nord-Chile		30.3.1951
	51.29:394	1 Pfeilspitze aus Stein	Amerika/Südamerika/Chile/Antofagasta/Taltal, Nord-Chile		30.3.1951
	51.29:395	1 Pfeilspitze aus Stein	Amerika/Südamerika/Chile/Antofagasta/Taltal, Nord-Chile		30.3.1951
	51.29:396	1 Pfeilspitze aus Stein	Amerika/Südamerika/Chile/Antofagasta/Taltal, Nord-Chile		30.3.1951
	51.29:397	1 Pfeilspitze aus Stein	Amerika/Südamerika/Chile/Antofagasta/Taltal, Nord-Chile		30.3.1951
	51.29:398	1 Pfeilspitze aus Stein	Amerika/Südamerika/Chile/Antofagasta/Taltal, Nord-Chile		30.3.1951
	51.29:399	1 Pfeilspitze aus Stein	Amerika/Südamerika/Chile/Antofagasta/Taltal, Nord-Chile		30.3.1951
	51.29:400	1 Pfeilspitze aus Stein	Amerika/Südamerika/Chile/Antofagasta/Taltal, Nord-Chile		30.3.1951
	51.29:401	1 Pfeilspitze aus Stein	Amerika/Südamerika/Chile/Antofagasta/Taltal, Nord-Chile		30.3.1951
	51.29:402	1 Pfeilspitze aus Stein	Amerika/Südamerika/Chile/Antofagasta/Taltal, Nord-Chile		30.3.1951

Please note that many designations in this list have been identified as faulty, outdated or as racist abuse since the inventories' original conception.

Bild	Inventarnummer	Objektbezeichnung	Herkunft	Ethnie	Eingangsdatum
	51.29:403	1 Pfeilspitze aus Stein	Amerika/Südamerika/Chile/Antofagasta/Taltal, Nord-Chile		30.3.1951
	51.29:404	1 Pfeilspitze aus Stein	Amerika/Südamerika/Chile/Antofagasta/Taltal, Nord-Chile		30.3.1951
	51.29:405	1 Pfeilspitze aus Stein	Amerika/Südamerika/Chile/Antofagasta/Taltal, Nord-Chile		30.3.1951
	51.29:406	1 Pfeilspitze aus Stein	Amerika/Südamerika/Chile/Antofagasta/Taltal, Nord-Chile		30.3.1951
	51.29:407	1 Pfeilspitze aus Stein	Amerika/Südamerika/Chile/Antofagasta/Taltal, Nord-Chile		30.3.1951
	51.29:408	1 Pfeilspitze aus Stein	Amerika/Südamerika/Chile/Antofagasta/Taltal, Nord-Chile		30.3.1951
	51.29:409	1 Pfeilspitze aus Stein	Amerika/Südamerika/Chile/Antofagasta/Taltal, Nord-Chile		30.3.1951
	51.29:410	1 Pfeilspitze aus Stein	Amerika/Südamerika/Chile/Antofagasta/Taltal, Nord-Chile		30.3.1951
	51.29:411	1 Pfeilspitze aus Stein	Amerika/Südamerika/Chile/Antofagasta/Taltal, Nord-Chile		30.3.1951
	51.29:412	1 Pfeilspitze aus Stein	Amerika/Südamerika/Chile/Antofagasta/Taltal, Nord-Chile		30.3.1951
	51.29:413	1 Pfeilspitze aus Stein	Amerika/Südamerika/Chile/Antofagasta/Taltal, Nord-Chile		30.3.1951
	51.29:414	1 Pfeilspitze aus Stein	Amerika/Südamerika/Chile/Antofagasta/Taltal, Nord-Chile		30.3.1951
	51.29:415	1 Pfeilspitze aus Stein	Amerika/Südamerika/Chile/Antofagasta/Taltal, Nord-Chile		30.3.1951
	51.29:416	1 Pfeilspitze aus Stein	Amerika/Südamerika/Chile/Antofagasta/Taltal, Nord-Chile		30.3.1951
	51.29:417	1 Pfeilspitze aus Stein	Amerika/Südamerika/Chile/Antofagasta/Taltal, Nord-Chile		30.3.1951
	51.29:418	1 Pfeilspitze aus Stein	Amerika/Südamerika/Chile/Antofagasta/Taltal, Nord-Chile		30.3.1951
	51.29:419	1 Pfeilspitze aus Stein	Amerika/Südamerika/Chile/Antofagasta/Taltal, Nord-Chile		30.3.1951
	51.29:420	1 Pfeilspitze aus Stein	Amerika/Südamerika/Chile/Antofagasta/Taltal, Nord-Chile		30.3.1951
	51.29:421	1 Pfeilspitze aus Stein	Amerika/Südamerika/Chile/Antofagasta/Taltal, Nord-Chile		30.3.1951
	51.29:422	1 Pfeilspitze aus Stein	Amerika/Südamerika/Chile/Antofagasta/Taltal, Nord-Chile		30.3.1951
	51.29:423	1 Pfeilspitze aus Stein	Amerika/Südamerika/Chile/Antofagasta/Taltal,		30.3.1951

Please note that many designations in this list have been identified as faulty, outdated or as racist abuse since the inventories' original conception.

Bild	Inventarnummer	Objektbezeichnung	Herkunft	Ethnie	Eingangsdatum
			Nord-Chile		
	51.29:424	1 Pfeilspitze aus Stein	Amerika/Südamerika/Chile/Antofagasta/Taltal, Nord-Chile		30.3.1951
	51.29:425	1 Pfeilspitze aus Stein	Amerika/Südamerika/Chile/Antofagasta/Taltal, Nord-Chile		30.3.1951
	51.29:426	1 lorbeerblattförmige Pfeilspitze aus Stein	Amerika/Südamerika/Chile/Antofagasta/Taltal, Nord-Chile		30.3.1951
	51.29:427	1 lorbeerblattförmige Pfeilspitze aus Stein	Amerika/Südamerika/Chile/Antofagasta/Taltal, Nord-Chile		30.3.1951
	51.29:428	1 lorbeerblattförmige Pfeilspitze aus Stein	Amerika/Südamerika/Chile/Antofagasta/Taltal, Nord-Chile		30.3.1951
	51.29:429	1 lorbeerblattförmige Pfeilspitze aus Stein	Amerika/Südamerika/Chile/Antofagasta/Taltal, Nord-Chile		30.3.1951
	51.29:430	1 lorbeerblattförmige Pfeilspitze aus Stein	Amerika/Südamerika/Chile/Antofagasta/Taltal, Nord-Chile		30.3.1951
	51.29:431	1 lorbeerblattförmige Pfeilspitze aus Stein	Amerika/Südamerika/Chile/Antofagasta/Taltal, Nord-Chile		30.3.1951
	51.29:432	1 lorbeerblattförmige Pfeilspitze aus Stein	Amerika/Südamerika/Chile/Antofagasta/Taltal, Nord-Chile		30.3.1951
	51.29:433	1 lorbeerblattförmige Pfeilspitze aus Stein	Amerika/Südamerika/Chile/Antofagasta/Taltal, Nord-Chile		30.3.1951
	51.29:434	1 lorbeerblattförmige Pfeilspitze aus Stein	Amerika/Südamerika/Chile/Antofagasta/Taltal, Nord-Chile		30.3.1951
	51.29:435	1 lorbeerblattförmige Pfeilspitze aus Stein	Amerika/Südamerika/Chile/Antofagasta/Taltal, Nord-Chile		30.3.1951
	51.29:436	1 lorbeerblattförmige Pfeilspitze aus Stein	Amerika/Südamerika/Chile/Antofagasta/Taltal, Nord-Chile		30.3.1951
	51.29:437	1 lorbeerblattförmige Pfeilspitze aus Stein	Amerika/Südamerika/Chile/Antofagasta/Taltal, Nord-Chile		30.3.1951
	51.29:438	1 lorbeerblattförmige Pfeilspitze aus Stein	Amerika/Südamerika/Chile/Antofagasta/Taltal, Nord-Chile		30.3.1951
	51.29:439	1 lorbeerblattförmige Pfeilspitze aus Stein	Amerika/Südamerika/Chile/Antofagasta/Taltal, Nord-Chile		30.3.1951
	51.29:440	1 lorbeerblattförmige Pfeilspitze aus Stein	Amerika/Südamerika/Chile/Antofagasta/Taltal, Nord-Chile		30.3.1951
	51.29:441	1 lorbeerblattförmige Pfeilspitze aus Stein	Amerika/Südamerika/Chile/Antofagasta/Taltal, Nord-Chile		30.3.1951
	51.29:442	1 lorbeerblattförmige Pfeilspitze aus Stein	Amerika/Südamerika/Chile/Antofagasta/Taltal, Nord-Chile		30.3.1951
	51.29:443	1 lorbeerblattförmige Pfeilspitze aus Stein	Amerika/Südamerika/Chile/Antofagasta/Taltal, Nord-Chile		30.3.1951

Please note that many designations in this list have been identified as faulty, outdated or as racist abuse since the inventories' original conception.

Bild	Inventarnummer	Objektbezeichnung	Herkunft	Ethnie	Eingangsdatum
	51.29:444	1 lorbeerblattförmige Pfeilspitze aus Stein	Amerika/Südamerika/Chile/Antofagasta/Taltal, Nord-Chile		30.3.1951
	51.29:445	1 lorbeerblattförmige Pfeilspitze aus Stein	Amerika/Südamerika/Chile/Antofagasta/Taltal, Nord-Chile		30.3.1951
	51.29:446	1 lorbeerblattförmige Pfeilspitze aus Stein	Amerika/Südamerika/Chile/Antofagasta/Taltal, Nord-Chile		30.3.1951
	51.29:447	1 lorbeerblattförmige Pfeilspitze aus Stein	Amerika/Südamerika/Chile/Antofagasta/Taltal, Nord-Chile		30.3.1951
	51.29:448	1 Pfeilspitze aus Stein	Amerika/Südamerika/Chile/Antofagasta/Taltal, Nord-Chile		30.3.1951
	51.29:449	1 Pfeilspitze aus Stein	Amerika/Südamerika/Chile/Antofagasta/Taltal, Nord-Chile		30.3.1951
	51.29:450	1 Pfeilspitze aus Stein	Amerika/Südamerika/Chile/Antofagasta/Taltal, Nord-Chile		30.3.1951
	51.29:451	1 Pfeilspitze aus Stein	Amerika/Südamerika/Chile/Antofagasta/Taltal, Nord-Chile		30.3.1951
	51.29:452	1 Pfeilspitze aus Stein	Amerika/Südamerika/Chile/Antofagasta/Taltal, Nord-Chile		30.3.1951
	51.29:453	1 Pfeilspitze aus Stein	Amerika/Südamerika/Chile/Antofagasta/Taltal, Nord-Chile		30.3.1951
	51.29:454	1 Pfeilspitze aus Stein	Amerika/Südamerika/Chile/Antofagasta/Taltal, Nord-Chile		30.3.1951
	51.29:455	1 Pfeilspitze aus Stein	Amerika/Südamerika/Chile/Antofagasta/Taltal, Nord-Chile		30.3.1951
	51.29:456	1 Pfeilspitze aus Stein	Amerika/Südamerika/Chile/Antofagasta/Taltal, Nord-Chile		30.3.1951
	51.29:457	1 Pfeilspitze aus Stein	Amerika/Südamerika/Chile/Antofagasta/Taltal, Nord-Chile		30.3.1951
	51.29:458	1 Pfeilspitze aus Stein	Amerika/Südamerika/Chile/Antofagasta/Taltal, Nord-Chile		
	51.29:459	1 Pfeilspitze aus Stein	Amerika/Südamerika/Chile/Antofagasta/Taltal, Nord-Chile		30.3.1951
	51.29:460	1 Pfeilspitze aus Stein	Amerika/Südamerika/Chile/Antofagasta/Taltal, Nord-Chile		
	51.29:461	1 Pfeilspitze aus Stein	Amerika/Südamerika/Chile/Antofagasta/Taltal, Nord-Chile		30.3.1951
	51.29:462	1 Pfeilspitze aus Stein	Amerika/Südamerika/Chile/Antofagasta/Taltal, Nord-Chile		30.3.1951
	51.29:463	1 Pfeilspitze aus Stein	Amerika/Südamerika/Chile/Antofagasta/Taltal, Nord-Chile		30.3.1951
	51.29:464	1 Pfeilspitze aus Stein	Amerika/Südamerika/Chile/Antofagasta/Taltal,		30.3.1951

Please note that many designations in this list have been identified as faulty, outdated or as racist abuse since the inventories' original conception.

Bild	Inventarnummer	Objektbezeichnung	Herkunft	Ethnie	Eingangsdatum
			Nord-Chile		
	51.29:465	1 Pfeilspitze aus Stein	Amerika/Südamerika/Chile/Antofagasta/Taltal, Nord-Chile		30.3.1951
	51.29:466	1 Pfeilspitze aus Stein	Amerika/Südamerika/Chile/Antofagasta/Taltal, Nord-Chile		30.3.1951
	51.29:467	1 Pfeilspitze aus Stein	Amerika/Südamerika/Chile/Antofagasta/Taltal, Nord-Chile		30.3.1951
	51.29:468	1 Pfeilspitze aus Stein	Amerika/Südamerika/Chile/Antofagasta/Taltal, Nord-Chile		30.3.1951
	51.29:469	1 Pfeilspitze aus Stein	Amerika/Südamerika/Chile/Antofagasta/Taltal, Nord-Chile		30.3.1951
	51.29:470	1 Pfeilspitze aus Stein	Amerika/Südamerika/Chile/Antofagasta/Taltal, Nord-Chile		30.3.1951
	51.29:471	1 Pfeilspitze aus Stein	Amerika/Südamerika/Chile/Antofagasta/Taltal, Nord-Chile		30.3.1951
	51.29:472	1 Pfeilspitze aus Stein	Amerika/Südamerika/Chile/Antofagasta/Taltal, Nord-Chile		30.3.1951
	51.29:473	1 Pfeilspitze aus Stein	Amerika/Südamerika/Chile/Antofagasta/Taltal, Nord-Chile		30.3.1951
	51.29:474	1 Pfeilspitze aus Stein	Amerika/Südamerika/Chile/Antofagasta/Taltal, Nord-Chile		30.3.1951
	51.29:475	1 Pfeilspitze aus Stein	Amerika/Südamerika/Chile/Antofagasta/Taltal, Nord-Chile		30.3.1951
	51.29:476	1 Pfeilspitze aus Stein	Amerika/Südamerika/Chile/Antofagasta/Taltal, Nord-Chile		30.3.1951
	51.29:477	1 Pfeilspitze aus Stein	Amerika/Südamerika/Chile/Antofagasta/Taltal, Nord-Chile		30.3.1951
	51.29:478	1 Pfeilspitze aus Stein	Amerika/Südamerika/Chile/Antofagasta/Taltal, Nord-Chile		30.3.1951
	51.29:479	1 Pfeilspitze aus Stein	Amerika/Südamerika/Chile/Antofagasta/Taltal, Nord-Chile		30.3.1951
	51.29:480	1 Pfeilspitze aus Stein	Amerika/Südamerika/Chile/Antofagasta/Taltal, Nord-Chile		30.3.1951
	51.29:481	1 Pfeilspitze aus Stein	Amerika/Südamerika/Chile/Antofagasta/Taltal, Nord-Chile		30.3.1951
	51.29:482	1 Pfeilspitze aus Stein	Amerika/Südamerika/Chile/Antofagasta/Taltal, Nord-Chile		30.3.1951
	51.29:483	1 Pfeilspitze aus Stein	Amerika/Südamerika/Chile/Antofagasta/Taltal, Nord-Chile		30.3.1951
	51.29:484	1 Pfeilspitze aus Stein	Amerika/Südamerika/Chile/Antofagasta/Taltal, Nord-Chile		30.3.1951

Please note that many designations in this list have been identified as faulty, outdated or as racist abuse since the inventories' original conception.

Bild	Inventarnummer	Objektbezeichnung	Herkunft	Ethnie	Eingangsdatum
	51.29:485	1 Pfeilspitze aus Stein	Amerika/Südamerika/Chile/Antofagasta/Taltal, Nord-Chile		30.3.1951
	51.29:486	1 Pfeilspitze aus Stein	Amerika/Südamerika/Chile/Antofagasta/Taltal, Nord-Chile		30.3.1951
	51.29:487	1 Pfeilspitze aus Stein	Amerika/Südamerika/Chile/Antofagasta/Taltal, Nord-Chile		30.3.1951
	51.29:488	1 Pfeilspitze aus Stein	Amerika/Südamerika/Chile/Antofagasta/Taltal, Nord-Chile		30.3.1951
	51.29:489	1 Pfeilspitze aus Stein	Amerika/Südamerika/Chile/Antofagasta/Taltal, Nord-Chile		30.3.1951
	51.29:490	1 Pfeilspitze aus Stein	Amerika/Südamerika/Chile/Antofagasta/Taltal, Nord-Chile		30.3.1951
	51.29:491	1 Pfeilspitze aus Stein	Amerika/Südamerika/Chile/Antofagasta/Taltal, Nord-Chile		30.3.1951
	51.29:492	1 Pfeilspitze aus Stein	Amerika/Südamerika/Chile/Antofagasta/Taltal, Nord-Chile		30.3.1951
	51.29:493	1 Pfeilspitze aus Stein	Amerika/Südamerika/Chile/Antofagasta/Taltal, Nord-Chile		30.3.1951
	51.29:494	1 Pfeilspitze aus Stein	Amerika/Südamerika/Chile/Antofagasta/Taltal, Nord-Chile		30.3.1951
	51.29:495	1 Pfeilspitze aus Stein	Amerika/Südamerika/Chile/Antofagasta/Taltal, Nord-Chile		30.3.1951
	51.29:496	1 Pfeilspitze aus Stein	Amerika/Südamerika/Chile/Antofagasta/Taltal, Nord-Chile		30.3.1951
	51.29:497	1 Pfeilspitze aus Stein	Amerika/Südamerika/Chile/Antofagasta/Taltal, Nord-Chile		30.3.1951
	51.29:498	1 Pfeilspitze aus Stein	Amerika/Südamerika/Chile/Antofagasta/Taltal, Nord-Chile		30.3.1951
	51.29:499	1 Pfeilspitze aus Stein	Amerika/Südamerika/Chile/Antofagasta/Taltal, Nord-Chile		30.3.1951
	51.29:500	1 Pfeilspitze aus Stein	Amerika/Südamerika/Chile/Antofagasta/Taltal, Nord-Chile		30.3.1951
	51.29:501	1 Pfeilspitze aus Stein	Amerika/Südamerika/Chile/Antofagasta/Taltal, Nord-Chile		30.3.1951
	51.29:502	1 Pfeilspitze aus Stein	Amerika/Südamerika/Chile/Antofagasta/Taltal, Nord-Chile		30.3.1951
	51.29:503	1 Pfeilspitze aus Stein	Amerika/Südamerika/Chile/Antofagasta/Taltal, Nord-Chile		30.3.1951
	51.29:504	1 Pfeilspitze aus Stein	Amerika/Südamerika/Chile/Antofagasta/Taltal, Nord-Chile		30.3.1951
	51.29:505	1 Pfeilspitze aus Stein	Amerika/Südamerika/Chile/Antofagasta/Taltal,		30.3.1951

Please note that many designations in this list have been identified as faulty, outdated or as racist abuse since the inventories' original conception.

Bild	Inventarnummer	Objektbezeichnung	Herkunft	Ethnie	Eingangsdatum
			Nord-Chile		
	51.29:506	1 Pfeilspitze aus Stein	Amerika/Südamerika/Chile/Antofagasta/Taltal, Nord-Chile		30.3.1951
	51.29:507	1 Pfeilspitze aus Stein	Amerika/Südamerika/Chile/Antofagasta/Taltal, Nord-Chile		30.3.1951
	51.29:508	1 Pfeilspitze aus Stein	Amerika/Südamerika/Chile/Antofagasta/Taltal, Nord-Chile		30.3.1951
	51.29:509	1 Pfeilspitze aus Stein	Amerika/Südamerika/Chile/Antofagasta/Taltal, Nord-Chile		30.3.1951
	51.29:510	1 Pfeilspitze aus Stein	Amerika/Südamerika/Chile/Antofagasta/Taltal, Nord-Chile		30.3.1951
	51.29:511	1 Pfeilspitze aus Stein	Amerika/Südamerika/Chile/Antofagasta/Taltal, Nord-Chile		30.3.1951
	51.29:512	1 Pfeilspitze aus Stein	Amerika/Südamerika/Chile/Antofagasta/Taltal, Nord-Chile		30.3.1951
	51.29:513	1 Pfeilspitze aus Stein	Amerika/Südamerika/Chile/Antofagasta/Taltal, Nord-Chile		30.3.1951
	51.29:514	1 Pfeilspitze aus Stein	Amerika/Südamerika/Chile/Antofagasta/Taltal, Nord-Chile		30.3.1951
	51.29:515	1 Pfeilspitze aus Stein, gezackte Ränder	Amerika/Südamerika/Chile/Antofagasta/Taltal, Nord-Chile		30.3.1951
	51.29:516	1 Pfeilspitze aus Stein, gezackte Ränder	Amerika/Südamerika/Chile/Antofagasta/Taltal, Nord-Chile		30.3.1951
	51.29:517	1 Pfeilspitze aus Stein, gezackte Ränder	Amerika/Südamerika/Chile/Antofagasta/Taltal, Nord-Chile		30.3.1951
	51.29:518	1 Pfeilspitze aus Stein, gezackte Ränder	Amerika/Südamerika/Chile/Antofagasta/Taltal, Nord-Chile		30.3.1951
	51.29:519	1 Pfeilspitze aus Stein, gezackte Ränder	Amerika/Südamerika/Chile/Antofagasta/Taltal, Nord-Chile		30.3.1951
	51.29:520	1 Pfeilspitze aus Stein, gezackte Ränder	Amerika/Südamerika/Chile/Antofagasta/Taltal, Nord-Chile		30.3.1951
	51.29:521	1 Pfeilspitze aus Stein, gezackte Ränder	Amerika/Südamerika/Chile/Antofagasta/Taltal, Nord-Chile		30.3.1951
	51.29:522	1 Pfeilspitze aus Stein, gezackte Ränder	Amerika/Südamerika/Chile/Antofagasta/Taltal, Nord-Chile		30.3.1951
	51.29:523	1 Pfeilspitze aus Stein	Amerika/Südamerika/Chile/Antofagasta/Taltal, Nord-Chile		30.3.1951
	51.29:524	1 Pfeilspitze aus Stein	Amerika/Südamerika/Chile/Antofagasta/Taltal, Nord-Chile		30.3.1951
	51.29:525	1 Pfeilspitze aus Stein	Amerika/Südamerika/Chile/Antofagasta/Taltal, Nord-Chile		30.3.1951

Please note that many designations in this list have been identified as faulty, outdated or as racist abuse since the inventories' original conception.

Bild	Inventarnummer	Objektbezeichnung	Herkunft	Ethnie	Eingangsdatum
	51.29:526	1 Pfeilspitze aus Stein	Amerika/Südamerika/Chile/Antofagasta/Taltal, Nord-Chile		30.3.1951
	51.29:527	1 Pfeilspitze aus Stein	Amerika/Südamerika/Chile/Antofagasta/Taltal, Nord-Chile		30.3.1951
	51.29:528	1 Pfeilspitze aus Stein	Amerika/Südamerika/Chile/Antofagasta/Taltal, Nord-Chile		30.3.1951
	51.29:529	1 Pfeilspitze aus Stein	Amerika/Südamerika/Chile/Antofagasta/Taltal, Nord-Chile		30.3.1951
	51.29:530	1 Pfeilspitze aus Stein	Amerika/Südamerika/Chile/Antofagasta/Taltal, Nord-Chile		30.3.1951
	51.29:531	1 Pfeilspitze aus Stein	Amerika/Südamerika/Chile/Antofagasta/Taltal, Nord-Chile		30.3.1951
	51.29:532	1 Pfeilspitze aus Stein	Amerika/Südamerika/Chile/Antofagasta/Taltal, Nord-Chile		30.3.1951
	51.29:533	1 Pfeilspitze aus Stein	Amerika/Südamerika/Chile/Antofagasta/Taltal, Nord-Chile		30.3.1951
	51.29:534	1 Pfeilspitze aus Stein	Amerika/Südamerika/Chile/Antofagasta/Taltal, Nord-Chile		30.3.1951
	51.29:535	1 Pfeilspitze aus Stein	Amerika/Südamerika/Chile/Antofagasta/Taltal, Nord-Chile		30.3.1951
	51.29:536	1 Pfeilspitze aus Stein	Amerika/Südamerika/Chile/Antofagasta/Taltal, Nord-Chile		30.3.1951
	51.29:537	1 Pfeilspitze aus Stein	Amerika/Südamerika/Chile/Antofagasta/Taltal, Nord-Chile		30.3.1951
	51.29:538	1 Pfeilspitze aus Stein	Amerika/Südamerika/Chile/Antofagasta/Taltal, Nord-Chile		30.3.1951
	51.29:539	1 Pfeilspitze aus Stein	Amerika/Südamerika/Chile/Antofagasta/Taltal, Nord-Chile		30.3.1951
	51.29:540	1 Pfeilspitze aus Stein	Amerika/Südamerika/Chile/Antofagasta/Taltal, Nord-Chile		30.3.1951
	51.29:541	1 Pfeilspitze aus Stein	Amerika/Südamerika/Chile/Antofagasta/Taltal, Nord-Chile		30.3.1951
	51.29:542	1 Pfeilspitze aus Stein	Amerika/Südamerika/Chile/Antofagasta/Taltal, Nord-Chile		30.3.1951
	51.29:543	1 Pfeilspitze aus Stein	Amerika/Südamerika/Chile/Antofagasta/Taltal, Nord-Chile		30.3.1951
	51.29:544	1 Pfeilspitze aus Stein	Amerika/Südamerika/Chile/Antofagasta/Taltal, Nord-Chile		30.3.1951
	51.29:545	1 Pfeilspitze aus Stein	Amerika/Südamerika/Chile/Antofagasta/Taltal, Nord-Chile		30.3.1951
	51.29:546	1 Pfeilspitze aus Stein	Amerika/Südamerika/Chile/Antofagasta/Taltal,		30.3.1951

Please note that many designations in this list have been identified as faulty, outdated or as racist abuse since the inventories' original conception.

Bild	Inventarnummer	Objektbezeichnung	Herkunft	Ethnie	Eingangsdatum
			Nord-Chile		
	51.29:547	1 Pfeilspitze aus Stein	Amerika/Südamerika/Chile/Antofagasta/Taltal, Nord-Chile		30.3.1951
	51.29:548	1 Bohrer aus Stein	Amerika/Südamerika/Chile/Antofagasta/Taltal, Nord-Chile		30.3.1951
	51.29:549	1 Pfeilspitze aus Stein	Amerika/Südamerika/Chile/Antofagasta/Taltal, Nord-Chile		30.3.1951
	51.29:550	1 Bohrer aus Stein	Amerika/Südamerika/Chile/Antofagasta/Taltal, Nord-Chile		30.3.1951
	51.29:551	1 Pfeilspitze aus Stein	Amerika/Südamerika/Chile/Antofagasta/Taltal, Nord-Chile		30.3.1951
	51.29:552	1 Pfeilspitze aus Stein	Amerika/Südamerika/Chile/Antofagasta/Taltal, Nord-Chile		30.3.1951
	51.29:553	1 Pfeilspitze aus Stein	Amerika/Südamerika/Chile/Antofagasta/Taltal, Nord-Chile		30.3.1951
	51.29:554	1 Pfeilspitze aus Stein	Amerika/Südamerika/Chile/Antofagasta/Taltal, Nord-Chile		30.3.1951
	51.29:555	1 Pfeilspitze aus Stein	Amerika/Südamerika/Chile/Antofagasta/Taltal, Nord-Chile		30.3.1951
	51.29:556	1 Pfeilspitze aus Stein	Amerika/Südamerika/Chile/Antofagasta/Taltal, Nord-Chile		30.3.1951
	51.29:557	1 Pfeilspitze aus Stein	Amerika/Südamerika/Chile/Antofagasta/Taltal, Nord-Chile		30.3.1951
	51.29:558	1 Pfeilspitze aus Stein	Amerika/Südamerika/Chile/Antofagasta/Taltal, Nord-Chile		30.3.1951
	51.29:559	1 kleine Pfeilspitze aus Stein	Amerika/Südamerika/Chile/Antofagasta/Taltal, Nord-Chile		30.3.1951
	51.29:560	1 kleine Pfeilspitze aus Stein	Amerika/Südamerika/Chile/Antofagasta/Taltal, Nord-Chile		30.3.1951
	51.29:561	1 kleine Pfeilspitze aus Stein	Amerika/Südamerika/Chile/Antofagasta/Taltal, Nord-Chile		30.3.1951
	51.29:562	1 kleine Pfeilspitze aus Stein	Amerika/Südamerika/Chile/Antofagasta/Taltal, Nord-Chile		30.3.1951
	51.29:563	1 kleine Pfeilspitze aus Stein	Amerika/Südamerika/Chile/Antofagasta/Taltal, Nord-Chile		30.3.1951
	51.29:564	1 kleine Pfeilspitze aus Stein	Amerika/Südamerika/Chile/Antofagasta/Taltal, Nord-Chile		30.3.1951
	51.29:565	1 kleine Pfeilspitze aus Stein	Amerika/Südamerika/Chile/Antofagasta/Taltal, Nord-Chile		30.3.1951
	51.29:566	1 kleine Pfeilspitze aus Stein	Amerika/Südamerika/Chile/Antofagasta/Taltal, Nord-Chile		30.3.1951

Please note that many designations in this list have been identified as faulty, outdated or as racist abuse since the inventories' original conception.

Bild	Inventarnummer	Objektbezeichnung	Herkunft	Ethnie	Eingangsdatum
	51.29:567	1 kleine Pfeilspitze aus Stein	Amerika/Südamerika/Chile/Antofagasta/Taltal, Nord-Chile		30.3.1951
	51.29:568	1 kleine Pfeilspitze aus Stein	Amerika/Südamerika/Chile/Antofagasta/Taltal, Nord-Chile		30.3.1951
	51.29:569	1 kleine Pfeilspitze aus Stein	Amerika/Südamerika/Chile/Antofagasta/Taltal, Nord-Chile		30.3.1951
	51.29:570	1 kleine Pfeilspitze aus Stein	Amerika/Südamerika/Chile/Antofagasta/Taltal, Nord-Chile		30.3.1951
	51.29:571	1 kleine Pfeilspitze aus Stein	Amerika/Südamerika/Chile/Antofagasta/Taltal, Nord-Chile		30.3.1951
	51.29:572	1 kleine Pfeilspitze aus Stein	Amerika/Südamerika/Chile/Antofagasta/Taltal, Nord-Chile		30.3.1951
	51.29:573	1 kleine Pfeilspitze aus Stein	Amerika/Südamerika/Chile/Antofagasta/Taltal, Nord-Chile		30.3.1951
	51.29:574	1 kleine Pfeilspitze aus Stein	Amerika/Südamerika/Chile/Antofagasta/Taltal, Nord-Chile		30.3.1951
	51.29:575	1 kleine Pfeilspitze aus Stein	Amerika/Südamerika/Chile/Antofagasta/Taltal, Nord-Chile		30.3.1951
	51.29:576	1 kleine Pfeilspitze aus Stein	Amerika/Südamerika/Chile/Antofagasta/Taltal, Nord-Chile		30.3.1951
	51.29:577	1 kleine Pfeilspitze aus Stein	Amerika/Südamerika/Chile/Antofagasta/Taltal, Nord-Chile		30.3.1951
	51.29:578	1 kleine Pfeilspitze aus Stein	Amerika/Südamerika/Chile/Antofagasta/Taltal, Nord-Chile		30.3.1951
	51.29:579	1 kleine Pfeilspitze aus Stein	Amerika/Südamerika/Chile/Antofagasta/Taltal, Nord-Chile		30.3.1951
	51.29:580	1 kleine Pfeilspitze aus Stein	Amerika/Südamerika/Chile/Antofagasta/Taltal, Nord-Chile		
	51.29:581	1 kleine Pfeilspitze aus Stein	Amerika/Südamerika/Chile/Antofagasta/Taltal, Nord-Chile		30.3.1951
	51.29:582	1 kleine Pfeilspitze aus Stein	Amerika/Südamerika/Chile/Antofagasta/Taltal, Nord-Chile		30.3.1951
	51.29:583	1 kleine Pfeilspitze aus Stein	Amerika/Südamerika/Chile/Antofagasta/Taltal, Nord-Chile		30.3.1951
	51.29:584	1 kleine Pfeilspitze aus Stein	Amerika/Südamerika/Chile/Antofagasta/Taltal, Nord-Chile		30.3.1951
	51.29:585	1 kleine Pfeilspitze aus Stein	Amerika/Südamerika/Chile/Antofagasta/Taltal, Nord-Chile		30.3.1951
	51.29:586	1 kleine Pfeilspitze aus Stein	Amerika/Südamerika/Chile/Antofagasta/Taltal, Nord-Chile		30.3.1951
	51.29:587	1 kleine Pfeilspitze aus Stein	Amerika/Südamerika/Chile/Antofagasta/Taltal,		30.3.1951

Please note that many designations in this list have been identified as faulty, outdated or as racist abuse since the inventories' original conception.

Bild	Inventarnummer	Objektbezeichnung	Herkunft	Ethnie	Eingangsdatum
			Nord-Chile		
	51.29:588	1 kleine Pfeilspitze aus Stein	Amerika/Südamerika/Chile/Antofagasta/Taltal, Nord-Chile		30.3.1951
	51.29:589	1 kleine Pfeilspitze aus Stein	Amerika/Südamerika/Chile/Antofagasta/Taltal, Nord-Chile		30.3.1951
	51.29:590	1 kleine Pfeilspitze aus Stein	Amerika/Südamerika/Chile/Antofagasta/Taltal, Nord-Chile		30.3.1951
	51.29:591	1 kleine Pfeilspitze aus Stein	Amerika/Südamerika/Chile/Antofagasta/Taltal, Nord-Chile		30.3.1951
	51.29:592	1 kleine Pfeilspitze aus Stein	Amerika/Südamerika/Chile/Antofagasta/Taltal, Nord-Chile		30.3.1951
	51.29:593	1 kleine Pfeilspitze aus Stein	Amerika/Südamerika/Chile/Antofagasta/Taltal, Nord-Chile		30.3.1951
	51.29:594	1 kleine Pfeilspitze aus Stein	Amerika/Südamerika/Chile/Antofagasta/Taltal, Nord-Chile		30.3.1951
	51.29:595	1 kleine Pfeilspitze aus Stein	Amerika/Südamerika/Chile/Antofagasta/Taltal, Nord-Chile		30.3.1951
	51.29:596	1 kleine Pfeilspitze aus Stein	Amerika/Südamerika/Chile/Antofagasta/Taltal, Nord-Chile		30.3.1951
	51.29:597	1 kleine Pfeilspitze aus Stein	Amerika/Südamerika/Chile/Antofagasta/Taltal, Nord-Chile		30.3.1951
	51.29:598	1 kleine Pfeilspitze aus Stein	Amerika/Südamerika/Chile/Antofagasta/Taltal, Nord-Chile		30.3.1951
	51.29:599	1 kleine Pfeilspitze aus Stein	Amerika/Südamerika/Chile/Antofagasta/Taltal, Nord-Chile		30.3.1951
	51.29:600	1 kleine Pfeilspitze aus Stein	Amerika/Südamerika/Chile/Antofagasta/Taltal, Nord-Chile		30.3.1951
	51.29:601	1 kleine Pfeilspitze aus Stein	Amerika/Südamerika/Chile/Antofagasta/Taltal, Nord-Chile		30.3.1951
	51.29:602	1 kleine Pfeilspitze aus Stein	Amerika/Südamerika/Chile/Antofagasta/Taltal, Nord-Chile		30.3.1951
	51.29:603	1 Bruchstück einer kleinen Pfeilspitze aus Stein	Amerika/Südamerika/Chile/Antofagasta/Taltal, Nord-Chile		30.3.1951
	51.29:604	1 Bruchstück einer kleinen Pfeilspitze aus Stein	Amerika/Südamerika/Chile/Antofagasta/Taltal, Nord-Chile		30.3.1951
	51.29:605	1 Bruchstück einer kleinen Pfeilspitze aus Stein	Amerika/Südamerika/Chile/Antofagasta/Taltal, Nord-Chile		30.3.1951
	51.29:606	1 Bruchstück einer Pfeilspitze aus Stein	Amerika/Südamerika/Chile/Antofagasta/Taltal, Nord-Chile		30.3.1951
	51.29:607	1 Bruchstück einer Pfeilspitze aus Stein	Amerika/Südamerika/Chile/Antofagasta/Taltal, Nord-Chile		30.3.1951

Please note that many designations in this list have been identified as faulty, outdated or as racist abuse since the inventories' original conception.

Bild	Inventarnummer	Objektbezeichnung	Herkunft	Ethnie	Eingangsdatum
	51.29:608	1 Bruchstück einer Pfeilspitze aus Stein	Amerika/Südamerika/Chile/Antofagasta/Taltal, Nord-Chile		30.3.1951
	51.29:609	1 Bruchstück einer Pfeilspitze aus Stein	Amerika/Südamerika/Chile/Antofagasta/Taltal, Nord-Chile		30.3.1951
	51.29:610	1 Bruchstück einer Pfeilspitze aus Stein	Amerika/Südamerika/Chile/Antofagasta/Taltal, Nord-Chile		30.3.1951
	51.29:611	1 Bruchstück einer Pfeilspitze aus Stein	Amerika/Südamerika/Chile/Antofagasta/Taltal, Nord-Chile		30.3.1951
	51.29:612	1 Bruchstück einer Pfeilspitze aus Stein	Amerika/Südamerika/Chile/Antofagasta/Taltal, Nord-Chile		30.3.1951
	51.29:613	1 Bruchstück einer Pfeilspitze aus Stein	Amerika/Südamerika/Chile/Antofagasta/Taltal, Nord-Chile		30.3.1951
	51.29:614	1 Bruchstück einer Pfeilspitze aus Stein	Amerika/Südamerika/Chile/Antofagasta/Taltal, Nord-Chile		30.3.1951
	51.29:615	1 Bruchstück einer Pfeilspitze aus Stein	Amerika/Südamerika/Chile/Antofagasta/Taltal, Nord-Chile		30.3.1951
	51.29:616	1 Bruchstück einer Pfeilspitze aus Stein	Amerika/Südamerika/Chile/Antofagasta/Taltal, Nord-Chile		30.3.1951
	51.29:617	1 Bruchstück einer Pfeilspitze aus Stein	Amerika/Südamerika/Chile/Antofagasta/Taltal, Nord-Chile		30.3.1951
	51.29:618	1 Bruchstück einer Pfeilspitze aus Stein	Amerika/Südamerika/Chile/Antofagasta/Taltal, Nord-Chile		30.3.1951
	51.29:619	1 Bruchstück einer Pfeilspitze aus Stein	Amerika/Südamerika/Chile/Antofagasta/Taltal, Nord-Chile		30.3.1951
	51.29:620	1 Bruchstück einer Pfeilspitze aus Stein	Amerika/Südamerika/Chile/Antofagasta/Taltal, Nord-Chile		30.3.1951
	51.29:621	1 Bruchstück einer Pfeilspitze aus Stein	Amerika/Südamerika/Chile/Antofagasta/Taltal, Nord-Chile		30.3.1951
	51.29:622	1 Bruchstück einer Pfeilspitze aus Stein	Amerika/Südamerika/Chile/Antofagasta/Taltal, Nord-Chile		30.3.1951
	51.29:623	1 Bruchstück einer Pfeilspitze aus Stein	Amerika/Südamerika/Chile/Antofagasta/Taltal, Nord-Chile		30.3.1951
	51.29:624	1 Bruchstück einer Pfeilspitze aus Stein	Amerika/Südamerika/Chile/Antofagasta/Taltal, Nord-Chile		30.3.1951
	51.29:625	1 Bruchstück einer Pfeilspitze aus Stein	Amerika/Südamerika/Chile/Antofagasta/Taltal, Nord-Chile		30.3.1951
	51.29:626	1 Bruchstück einer Pfeilspitze aus Stein	Amerika/Südamerika/Chile/Antofagasta/Taltal, Nord-Chile		30.3.1951
	51.29:627	1 Bruchstück einer Pfeilspitze aus Stein	Amerika/Südamerika/Chile/Antofagasta/Taltal, Nord-Chile		30.3.1951
	51.29:628	1 Bruchstück einer Pfeilspitze aus Stein	Amerika/Südamerika/Chile/Antofagasta/Taltal,		30.3.1951

Please note that many designations in this list have been identified as faulty, outdated or as racist abuse since the inventories' original conception.

Bild	Inventarnummer	Objektbezeichnung	Herkunft	Ethnie	Eingangsdatum
			Nord-Chile		
	51.29:629	1 Bruchstück einer Pfeilspitze aus Stein	Amerika/Südamerika/Chile/Antofagasta/Taltal, Nord-Chile		30.3.1951
	51.29:630	1 Bruchstück einer Pfeilspitze aus Stein	Amerika/Südamerika/Chile/Antofagasta/Taltal, Nord-Chile		30.3.1951
	51.29:631	1 Bruchstück einer Pfeilspitze aus Stein	Amerika/Südamerika/Chile/Antofagasta/Taltal, Nord-Chile		30.3.1951
	51.29:632	1 Bruchstück einer Pfeilspitze aus Stein	Amerika/Südamerika/Chile/Antofagasta/Taltal, Nord-Chile		30.3.1951
	51.29:633	1 Bruchstück einer Pfeilspitze aus Stein	Amerika/Südamerika/Chile/Antofagasta/Taltal, Nord-Chile		30.3.1951
	51.29:634	1 Bruchstück einer Pfeilspitze aus Stein	Amerika/Südamerika/Chile/Antofagasta/Taltal, Nord-Chile		30.3.1951
	51.29:635	1 Bruchstück einer Pfeilspitze aus Stein	Amerika/Südamerika/Chile/Antofagasta/Taltal, Nord-Chile		30.3.1951
	51.29:636	1 Bruchstück einer Pfeilspitze aus Stein	Amerika/Südamerika/Chile/Antofagasta/Taltal, Nord-Chile		30.3.1951
	51.29:637	1 Bruchstück einer Pfeilspitze aus Stein	Amerika/Südamerika/Chile/Antofagasta/Taltal, Nord-Chile		30.3.1951
	51.29:638	1 Bruchstück einer Pfeilspitze aus Stein	Amerika/Südamerika/Chile/Antofagasta/Taltal, Nord-Chile		30.3.1951
	51.29:639	1 Bruchstück einer Pfeilspitze aus Stein	Amerika/Südamerika/Chile/Antofagasta/Taltal, Nord-Chile		30.3.1951
	51.29:640	1 Bruchstück einer Pfeilspitze aus Stein	Amerika/Südamerika/Chile/Antofagasta/Taltal, Nord-Chile		30.3.1951
	51.29:641	1 Bruchstück einer Pfeilspitze aus Stein	Amerika/Südamerika/Chile/Antofagasta/Taltal, Nord-Chile		30.3.1951
	51.29:642	1 Bruchstück einer Pfeilspitze aus Stein	Amerika/Südamerika/Chile/Antofagasta/Taltal, Nord-Chile		30.3.1951
	51.29:643	1 Bruchstück einer Pfeilspitze aus Stein	Amerika/Südamerika/Chile/Antofagasta/Taltal, Nord-Chile		30.3.1951
	51.29:644	1 Bruchstück einer Pfeilspitze aus Stein	Amerika/Südamerika/Chile/Antofagasta/Taltal, Nord-Chile		30.3.1951
	51.29:645	1 Bruchstück einer Pfeilspitze aus Stein	Amerika/Südamerika/Chile/Antofagasta/Taltal, Nord-Chile		30.3.1951
	51.29:646	1 Bruchstück einer Pfeilspitze aus Stein	Amerika/Südamerika/Chile/Antofagasta/Taltal, Nord-Chile		30.3.1951
	51.29:647	1 Bruchstück einer Pfeilspitze aus Stein	Amerika/Südamerika/Chile/Antofagasta/Taltal, Nord-Chile		30.3.1951
	51.29:648	1 Bruchstück einer Pfeilspitze aus Stein	Amerika/Südamerika/Chile/Antofagasta/Taltal, Nord-Chile		30.3.1951

Please note that many designations in this list have been identified as faulty, outdated or as racist abuse since the inventories' original conception.

Bild	Inventarnummer	Objektbezeichnung	Herkunft	Ethnie	Eingangsdatum
	51.29:649	1 Bruchstück einer Pfeilspitze aus Stein	Amerika/Südamerika/Chile/Antofagasta/Taltal, Nord-Chile		30.3.1951
	51.29:650	1 Bruchstück einer Pfeilspitze aus Stein	Amerika/Südamerika/Chile/Antofagasta/Taltal, Nord-Chile		30.3.1951
	51.29:651	1 Bruchstück einer Pfeilspitze aus Stein	Amerika/Südamerika/Chile/Antofagasta/Taltal, Nord-Chile		30.3.1951
	51.29:652	1 Bruchstück einer Pfeilspitze aus Stein	Amerika/Südamerika/Chile/Antofagasta/Taltal, Nord-Chile		30.3.1951
	51.29:653	1 Bruchstück einer Pfeilspitze aus Stein	Amerika/Südamerika/Chile/Antofagasta/Taltal, Nord-Chile		30.3.1951
	51.29:654	1 Bruchstück einer Pfeilspitze aus Stein	Amerika/Südamerika/Chile/Antofagasta/Taltal, Nord-Chile		30.3.1951
	51.29:655	1 Bruchstück einer Pfeilspitze aus Stein	Amerika/Südamerika/Chile/Antofagasta/Taltal, Nord-Chile		30.3.1951
	51.29:656	1 Bruchstück einer Pfeilspitze aus Stein	Amerika/Südamerika/Chile/Antofagasta/Taltal, Nord-Chile		30.3.1951
	51.29:657	1 Bruchstück einer Pfeilspitze aus Stein	Amerika/Südamerika/Chile/Antofagasta/Taltal, Nord-Chile		30.3.1951
	51.29:658	1 Bruchstück einer Pfeilspitze aus Stein	Amerika/Südamerika/Chile/Antofagasta/Taltal, Nord-Chile		30.3.1951
	51.29:659	1 Bruchstück einer Pfeilspitze aus Stein	Amerika/Südamerika/Chile/Antofagasta/Taltal, Nord-Chile		30.3.1951
	51.29:660	1 Bruchstück einer Pfeilspitze aus Stein	Amerika/Südamerika/Chile/Antofagasta/Taltal, Nord-Chile		30.3.1951
	51.29:661	1 Bruchstück einer Pfeilspitze aus Stein	Amerika/Südamerika/Chile/Antofagasta/Taltal, Nord-Chile		30.3.1951
	51.29:662	1 Bruchstück einer Pfeilspitze aus Stein	Amerika/Südamerika/Chile/Antofagasta/Taltal, Nord-Chile		30.3.1951
	51.29:663	1 Bruchstück einer Pfeilspitze aus Stein	Amerika/Südamerika/Chile/Antofagasta/Taltal, Nord-Chile		30.3.1951
	51.29:664	1 Bruchstück einer Pfeilspitze aus Stein	Amerika/Südamerika/Chile/Antofagasta/Taltal, Nord-Chile		30.3.1951
	51.29:665	1 Bruchstück einer Pfeilspitze aus Stein	Amerika/Südamerika/Chile/Antofagasta/Taltal, Nord-Chile		30.3.1951
	51.29:666	1 Bruchstück einer Pfeilspitze aus Stein	Amerika/Südamerika/Chile/Antofagasta/Taltal, Nord-Chile		30.3.1951
	51.29:667	1 Bruchstück einer Pfeilspitze aus Stein	Amerika/Südamerika/Chile/Antofagasta/Taltal, Nord-Chile		30.3.1951
	51.29:668	1 Bruchstück einer Pfeilspitze aus Stein	Amerika/Südamerika/Chile/Antofagasta/Taltal, Nord-Chile		30.3.1951
	51.29:669	1 Bruchstück einer Pfeilspitze aus Stein	Amerika/Südamerika/Chile/Antofagasta/Taltal,		30.3.1951

Please note that many designations in this list have been identified as faulty, outdated or as racist abuse since the inventories' original conception.

Bild	Inventarnummer	Objektbezeichnung	Herkunft	Ethnie	Eingangsdatum
			Nord-Chile		
	51.29:670	1 Bruchstück einer Pfeilspitze aus Stein	Amerika/Südamerika/Chile/Antofagasta/Taltal, Nord-Chile		30.3.1951
	51.29:671	1 Bruchstück einer Pfeilspitze aus Stein	Amerika/Südamerika/Chile/Antofagasta/Taltal, Nord-Chile		30.3.1951
	51.29:672	1 Bruchstück einer kleinen Pfeilspitze aus Stein	Amerika/Südamerika/Chile/Antofagasta/Taltal, Nord-Chile		30.3.1951
	51.29:673	1 Bruchstück einer kleinen Pfeilspitze aus Stein	Amerika/Südamerika/Chile/Antofagasta/Taltal, Nord-Chile		30.3.1951
	51.29:674	1 Bruchstück einer kleinen Pfeilspitze aus Stein	Amerika/Südamerika/Chile/Antofagasta/Taltal, Nord-Chile		30.3.1951
	51.29:675	1 Bruchstück einer kleinen Pfeilspitze aus Stein	Amerika/Südamerika/Chile/Antofagasta/Taltal, Nord-Chile		30.3.1951
	51.29:676	1 Bruchstück einer kleinen Pfeilspitze aus Stein	Amerika/Südamerika/Chile/Antofagasta/Taltal, Nord-Chile		30.3.1951
	51.29:677	1 Bruchstück einer kleinen Pfeilspitze aus Stein	Amerika/Südamerika/Chile/Antofagasta/Taltal, Nord-Chile		30.3.1951
	51.29:678	1 Bruchstück einer Pfeilspitze aus Stein	Amerika/Südamerika/Chile/Antofagasta/Taltal, Nord-Chile		30.3.1951
	51.29:679	1 Bruchstück einer Pfeilspitze aus Stein	Amerika/Südamerika/Chile/Antofagasta/Taltal, Nord-Chile		30.3.1951
	51.29:680	1 Bruchstück einer Pfeilspitze aus Stein	Amerika/Südamerika/Chile/Antofagasta/Taltal, Nord-Chile		30.3.1951
	51.29:681	1 Bruchstück einer Pfeilspitze aus Stein	Amerika/Südamerika/Chile/Antofagasta/Taltal, Nord-Chile		30.3.1951
	51.29:682	1 Bruchstück einer Pfeilspitze aus Stein	Amerika/Südamerika/Chile/Antofagasta/Taltal, Nord-Chile		30.3.1951
	51.29:683	1 Bruchstück einer Pfeilspitze aus Stein	Amerika/Südamerika/Chile/Antofagasta/Taltal, Nord-Chile		30.3.1951
	51.29:684	1 Bruchstück einer Pfeilspitze aus Stein	Amerika/Südamerika/Chile/Antofagasta/Taltal, Nord-Chile		30.3.1951
	51.29:685	1 Bruchstück einer Pfeilspitze aus Stein	Amerika/Südamerika/Chile/Antofagasta/Taltal, Nord-Chile		30.3.1951
	51.29:686	1 Bruchstück einer Pfeilspitze aus Stein	Amerika/Südamerika/Chile/Antofagasta/Taltal, Nord-Chile		30.3.1951
	51.29:687	1 Bruchstück einer Pfeilspitze aus Stein	Amerika/Südamerika/Chile/Antofagasta/Taltal, Nord-Chile		30.3.1951
	51.29:688	1 großes, scheibenförmiges Gerät aus Stein	Amerika/Südamerika/Chile/Antofagasta/Taltal, Nord-Chile		30.3.1951
	51.29:689	1 großes, scheibenförmiges Gerät aus Stein	Amerika/Südamerika/Chile/Antofagasta/Taltal, Nord-Chile		30.3.1951

Please note that many designations in this list have been identified as faulty, outdated or as racist abuse since the inventories' original conception.

Bild	Inventarnummer	Objektbezeichnung	Herkunft	Ethnie	Eingangsdatum
	51.29:690	1 scheibenförmiges Gerät aus Stein, etwas kleiner	Amerika/Südamerika/Chile/Antofagasta/Taltal, Nord-Chile		30.3.1951
	51.29:691	1 kleines Gerät aus Stein	Amerika/Südamerika/Chile/Antofagasta/Taltal, Nord-Chile		30.3.1951
	51.29:692	1 kleines Gerät aus Stein	Amerika/Südamerika/Chile/Antofagasta/Taltal, Nord-Chile		30.3.1951
	51.29:693	1 kleines Gerät aus Stein	Amerika/Südamerika/Chile/Antofagasta/Taltal, Nord-Chile		30.3.1951
	51.29:694	1 kleiner Schaber aus Stein	Amerika/Südamerika/Chile/Antofagasta/Taltal, Nord-Chile		30.3.1951
	51.29:695	1 kleiner Schaber aus Stein	Amerika/Südamerika/Chile/Antofagasta/Taltal, Nord-Chile		30.3.1951
	51.29:696	1 kleiner Schaber aus Stein	Amerika/Südamerika/Chile/Antofagasta/Taltal, Nord-Chile		30.3.1951
	51.29:697	1 kleiner Schaber aus Stein	Amerika/Südamerika/Chile/Antofagasta/Taltal, Nord-Chile		30.3.1951
	51.29:698	1 kleiner Schaber aus Stein	Amerika/Südamerika/Chile/Antofagasta/Taltal, Nord-Chile		30.3.1951
	51.29:699	1 kleiner Schaber aus Stein	Amerika/Südamerika/Chile/Antofagasta/Taltal, Nord-Chile		30.3.1951
	51.29:700	1 kleiner Schaber aus Stein	Amerika/Südamerika/Chile/Antofagasta/Taltal, Nord-Chile		30.3.1951
	51.29:701	1 kleiner Schaber aus Stein	Amerika/Südamerika/Chile/Antofagasta/Taltal, Nord-Chile		30.3.1951
	51.29:702	1 kleiner Schaber aus Stein	Amerika/Südamerika/Chile/Antofagasta/Taltal, Nord-Chile		30.3.1951
	51.29:703	1 kleiner Schaber aus Stein	Amerika/Südamerika/Chile/Antofagasta/Taltal, Nord-Chile		30.3.1951
	51.29:704	1 kleiner Schaber aus Stein	Amerika/Südamerika/Chile/Antofagasta/Taltal, Nord-Chile		30.3.1951
	51.29:705	1 kleiner Schaber aus Stein	Amerika/Südamerika/Chile/Antofagasta/Taltal, Nord-Chile		30.3.1951
	51.29:706	1 kleiner Schaber aus Stein	Amerika/Südamerika/Chile/Antofagasta/Taltal, Nord-Chile		30.3.1951
	51.29:707	1 kleiner Schaber aus Stein	Amerika/Südamerika/Chile/Antofagasta/Taltal, Nord-Chile		30.3.1951
	51.29:708	1 kleiner Schaber aus Stein	Amerika/Südamerika/Chile/Antofagasta/Taltal, Nord-Chile		30.3.1951
	51.29:709	1 kleiner Schaber aus Stein	Amerika/Südamerika/Chile/Antofagasta/Taltal, Nord-Chile		30.3.1951
	51.29:710	1 kleiner Schaber aus Stein	Amerika/Südamerika/Chile/Antofagasta/Taltal,		30.3.1951

Please note that many designations in this list have been identified as faulty, outdated or as racist abuse since the inventories' original conception.

Bild	Inventarnummer	Objektbezeichnung	Herkunft	Ethnie	Eingangsdatum
			Nord-Chile		
	51.29:711	1 kleiner Schaber aus Stein	Amerika/Südamerika/Chile/Antofagasta/Taltal, Nord-Chile		30.3.1951
	51.29:712	1 Bruchstück eines Schabers aus Stein	Amerika/Südamerika/Chile/Antofagasta/Taltal, Nord-Chile		30.3.1951
	51.29:713	1 Bruchstück eines Schabers aus Stein	Amerika/Südamerika/Chile/Antofagasta/Taltal, Nord-Chile		30.3.1951
	51.29:714	1 Bruchstück eines Schabers aus Stein	Amerika/Südamerika/Chile/Antofagasta/Taltal, Nord-Chile		30.3.1951
	51.29:715	1 Bruchstück eines Schabers aus Stein	Amerika/Südamerika/Chile/Antofagasta/Taltal, Nord-Chile		30.3.1951
	51.29:716	1 Bruchstück eines Schabers aus Stein	Amerika/Südamerika/Chile/Antofagasta/Taltal, Nord-Chile		30.3.1951
	51.29:717	1 Bruchstück eines Schabers aus Stein	Amerika/Südamerika/Chile/Antofagasta/Taltal, Nord-Chile		30.3.1951
	51.29:718	1 Gerät aus Stein, wahrscheinlich Schaber	Amerika/Südamerika/Chile/Antofagasta/Taltal, Nord-Chile		30.3.1951
	51.29:719	1 Gerät aus Stein, wahrscheinlich Schaber	Amerika/Südamerika/Chile/Antofagasta/Taltal, Nord-Chile		30.3.1951
	51.29:720	1 Gerät aus Stein, wahrscheinlich Schaber	Amerika/Südamerika/Chile/Antofagasta/Taltal, Nord-Chile		30.3.1951
	51.29:721	1 Bruchstück einer Pfeilspitze aus Stein	Amerika/Südamerika/Chile/Antofagasta/Taltal, Nord-Chile		30.3.1951
	51.29:722	1 Bruchstück einer Pfeilspitze aus Stein	Amerika/Südamerika/Chile/Antofagasta/Taltal, Nord-Chile		30.3.1951
	51.29:723	1 großes Gerät aus Stein	Amerika/Südamerika/Chile/Antofagasta/Taltal, Nord-Chile		30.3.1951
	51.29:724	1 größeres Gerät aus Stein	Amerika/Südamerika/Chile/Antofagasta/Taltal, Nord-Chile		30.3.1951
	51.29:725	1 größeres Gerät aus Stein	Amerika/Südamerika/Chile/Antofagasta/Taltal, Nord-Chile		30.3.1951
	51.29:726	1 größeres Gerät aus Stein	Amerika/Südamerika/Chile/Antofagasta/Taltal, Nord-Chile		30.3.1951
	51.29:727	1 Gerät aus Stein	Amerika/Südamerika/Chile/Antofagasta/Taltal, Nord-Chile		30.3.1951
	51.29:728	1 Gerät aus Stein	Amerika/Südamerika/Chile/Antofagasta/Taltal, Nord-Chile		30.3.1951
	51.29:729	1 Gerät aus Stein	Amerika/Südamerika/Chile/Antofagasta/Taltal, Nord-Chile		30.3.1951
	51.29:730	1 Gerät aus Stein	Amerika/Südamerika/Chile/Antofagasta/Taltal, Nord-Chile		30.3.1951

Please note that many designations in this list have been identified as faulty, outdated or as racist abuse since the inventories' original conception.

Bild	Inventarnummer	Objektbezeichnung	Herkunft	Ethnie	Eingangsdatum
	51.29:731	1 Gerät aus Stein	Amerika/Südamerika/Chile/Antofagasta/Taltal, Nord-Chile		30.3.1951
	51.29:732	1 Gerät aus Stein	Amerika/Südamerika/Chile/Antofagasta/Taltal, Nord-Chile		30.3.1951
	51.29:733	1 Gerät aus Stein	Amerika/Südamerika/Chile/Antofagasta/Taltal, Nord-Chile		30.3.1951
	51.29:734	1 Bruchstück eines Gerätes aus Stein	Amerika/Südamerika/Chile/Antofagasta/Taltal, Nord-Chile		30.3.1951
	51.29:735	1 Bruchstück eines Gerätes aus Stein	Amerika/Südamerika/Chile/Antofagasta/Taltal, Nord-Chile		30.3.1951
	51.29:736	1 Bruchstück eines Gerätes aus Stein	Amerika/Südamerika/Chile/Antofagasta/Taltal, Nord-Chile		30.3.1951
	51.29:737	1 Bruchstück eines Gerätes aus Stein	Amerika/Südamerika/Chile/Antofagasta/Taltal, Nord-Chile		30.3.1951
	51.29:738	1 Bruchstück eines Gerätes aus Stein	Amerika/Südamerika/Chile/Antofagasta/Taltal, Nord-Chile		30.3.1951
	51.29:739	1 Bruchstück eines Gerätes aus Stein	Amerika/Südamerika/Chile/Antofagasta/Taltal, Nord-Chile		30.3.1951
	51.29:740	1 Bruchstück eines Gerätes aus Stein	Amerika/Südamerika/Chile/Antofagasta/Taltal, Nord-Chile		30.3.1951
	51.29:741	1 Bruchstück eines Gerätes aus Stein	Amerika/Südamerika/Chile/Antofagasta/Taltal, Nord-Chile		30.3.1951
	51.29:742	1 Gerät aus Stein	Amerika/Südamerika/Chile/Antofagasta/Taltal, Nord-Chile		30.3.1951
	51.29:743	1 Gerät aus Stein	Amerika/Südamerika/Chile/Antofagasta/Taltal, Nord-Chile		30.3.1951
	51.29:744	1 Schaber aus Stein	Amerika/Südamerika/Chile/Antofagasta/Taltal, Nord-Chile		30.3.1951
	51.29:745	1 Schaber aus Stein	Amerika/Südamerika/Chile/Antofagasta/Taltal, Nord-Chile		30.3.1951
	51.29:746	1 Bruchstück einer Pfeilspitze aus Stein	Amerika/Südamerika/Chile/Antofagasta/Taltal, Nord-Chile		30.3.1951
	51.29:747	1 Bruchstück einer Pfeilspitze aus Stein	Amerika/Südamerika/Chile/Antofagasta/Taltal, Nord-Chile		30.3.1951
	51.29:748	1 Bruchstück einer Pfeilspitze aus Stein	Amerika/Südamerika/Chile/Antofagasta/Taltal, Nord-Chile		30.3.1951
	51.29:749	1 Bruchstück einer Pfeilspitze aus Stein	Amerika/Südamerika/Chile/Antofagasta/Taltal, Nord-Chile		30.3.1951
	51.29:750	1 bearbeiteter Abschlag aus Stein	Amerika/Südamerika/Chile/Antofagasta/Taltal, Nord-Chile		30.3.1951
	51.29:751	1 bearbeiteter Abschlag aus Stein	Amerika/Südamerika/Chile/Antofagasta/Taltal,		30.3.1951

Please note that many designations in this list have been identified as faulty, outdated or as racist abuse since the inventories' original conception.

Bild	Inventarnummer	Objektbezeichnung	Herkunft	Ethnie	Eingangsdatum
			Nord-Chile		
	51.29:752	1 bearbeiteter Abschlag aus Stein	Amerika/Südamerika/Chile/Antofagasta/Taltal, Nord-Chile		30.3.1951
	51.29:753	1 bearbeiteter Abschlag aus Stein	Amerika/Südamerika/Chile/Antofagasta/Taltal, Nord-Chile		30.3.1951
	51.29:754	1 bearbeiteter Abschlag aus Stein	Amerika/Südamerika/Chile/Antofagasta/Taltal, Nord-Chile		30.3.1951
	51.29:755	1 bearbeiteter Abschlag aus Stein	Amerika/Südamerika/Chile/Antofagasta/Taltal, Nord-Chile		30.3.1951
	51.29:756	1 bearbeiteter Abschlag aus Stein	Amerika/Südamerika/Chile/Antofagasta/Taltal, Nord-Chile		30.3.1951
	51.29:757	1 bearbeiteter Abschlag aus Stein	Amerika/Südamerika/Chile/Antofagasta/Taltal, Nord-Chile		30.3.1951
	51.29:758	1 bearbeiteter Abschlag aus Stein	Amerika/Südamerika/Chile/Antofagasta/Taltal, Nord-Chile		30.3.1951
	51.29:759	1 bearbeiteter Abschlag aus Stein	Amerika/Südamerika/Chile/Antofagasta/Taltal, Nord-Chile		30.3.1951
	51.29:760	1 bearbeiteter Abschlag aus Stein	Amerika/Südamerika/Chile/Antofagasta/Taltal, Nord-Chile		30.3.1951
	51.29:761	1 bearbeiteter Abschlag aus Stein	Amerika/Südamerika/Chile/Antofagasta/Taltal, Nord-Chile		30.3.1951
	51.29:762	1 bearbeiteter Abschlag aus Stein	Amerika/Südamerika/Chile/Antofagasta/Taltal, Nord-Chile		30.3.1951
	51.29:763	1 bearbeiteter Abschlag aus Stein	Amerika/Südamerika/Chile/Antofagasta/Taltal, Nord-Chile		30.3.1951
	51.29:764	1 bearbeiteter Abschlag aus Stein	Amerika/Südamerika/Chile/Antofagasta/Taltal, Nord-Chile		30.3.1951
	51.29:765	1 bearbeiteter Abschlag aus Stein	Amerika/Südamerika/Chile/Antofagasta/Taltal, Nord-Chile		30.3.1951
	51.29:766	1 bearbeiteter Abschlag aus Stein	Amerika/Südamerika/Chile/Antofagasta/Taltal, Nord-Chile		30.3.1951
	51.29:767	1 bearbeiteter Abschlag aus Stein	Amerika/Südamerika/Chile/Antofagasta/Taltal, Nord-Chile		30.3.1951
	51.29:768	1 bearbeiteter Abschlag aus Stein	Amerika/Südamerika/Chile/Antofagasta/Taltal, Nord-Chile		30.3.1951
	51.29:769	1 bearbeiteter Abschlag aus Stein	Amerika/Südamerika/Chile/Antofagasta/Taltal, Nord-Chile		30.3.1951
	51.29:770	1 bearbeiteter Abschlag aus Stein	Amerika/Südamerika/Chile/Antofagasta/Taltal, Nord-Chile		30.3.1951
	51.29:771	1 bearbeiteter Abschlag aus Stein	Amerika/Südamerika/Chile/Antofagasta/Taltal, Nord-Chile		30.3.1951

Please note that many designations in this list have been identified as faulty, outdated or as racist abuse since the inventories' original conception.

Bild	Inventarnummer	Objektbezeichnung	Herkunft	Ethnie	Eingangsdatum
	51.29:772	1 bearbeiteter Abschlag aus Stein	Amerika/Südamerika/Chile/Antofagasta/Taltal, Nord-Chile		30.3.1951
	51.29:773	1 bearbeiteter Abschlag aus Stein	Amerika/Südamerika/Chile/Antofagasta/Taltal, Nord-Chile		30.3.1951
	51.29:774	1 bearbeiteter Abschlag aus Stein	Amerika/Südamerika/Chile/Antofagasta/Taltal, Nord-Chile		30.3.1951
	51.29:775	Siebzehn flache Abschläge aus Stein mit Benutzungsspuren	Amerika/Südamerika/Chile/Antofagasta/Taltal, Nord-Chile		30.3.1951
	51.29:776	Einhundertundzwölf flache Abschläge aus Stein mit Benutzungsspuren	Amerika/Südamerika/Chile/Antofagasta/Taltal, Nord-Chile		30.3.1951
	51.29:777	Einhundertundneunundfünfzig Abschläge aus Kernstein	Amerika/Südamerika/Chile/Antofagasta/Taltal, Nord-Chile		30.3.1951
	51.29:778	1 Reibplatte aus Stein	Amerika/Südamerika/Chile/Antofagasta/Taltal, Nord-Chile		30.3.1951
	51.29:779	1 Reibplatte ? aus Stein	Amerika/Südamerika/Chile/Antofagasta/Taltal, Nord-Chile		30.3.1951
	51.29:780	1 kleine Reibplatte ? aus Stein	Amerika/Südamerika/Chile/Antofagasta/Taltal, Nord-Chile		30.3.1951
	51.29:781	1 Pfeilspitze aus Obsidian [mit Sehnenumwicklung]	Amerika/Südamerika/Chile/Antofagasta/Taltal, Nord-Chile		30.3.1951
	51.29:782	1 Glättstein	Amerika/Südamerika/Chile/Antofagasta/Taltal, Nord-Chile		
	51.29:783	1 Glättstein	Amerika/Südamerika/Chile/Antofagasta/Taltal, Nord-Chile		30.3.1951
	51.29:784	1 Angelhaken aus Muschelschale	Amerika/Südamerika/Chile/Antofagasta/Taltal, Nord-Chile		30.3.1951
	51.29:785	1 Angelhaken aus Muschelschale	Amerika/Südamerika/Chile/Antofagasta/Taltal, Nord-Chile		30.3.1951
	51.29:786	1 Angelhaken aus Muschelschale	Amerika/Südamerika/Chile/Antofagasta/Taltal, Nord-Chile		30.3.1951
	51.29:787	1 Angelhaken aus Muschelschale	Amerika/Südamerika/Chile/Antofagasta/Taltal, Nord-Chile		30.3.1951
	51.29:788	1 Angelhaken aus Muschelschale	Amerika/Südamerika/Chile/Antofagasta/Taltal, Nord-Chile		30.3.1951
	51.29:789	1 Angelhaken aus Muschelschale	Amerika/Südamerika/Chile/Antofagasta/Taltal, Nord-Chile		30.3.1951
	51.29:790	1 Angelhaken aus Muschelschale	Amerika/Südamerika/Chile/Antofagasta/Taltal, Nord-Chile		30.3.1951
	51.29:791	1 Angelhaken aus Muschelschale	Amerika/Südamerika/Chile/Antofagasta/Taltal, Nord-Chile		30.3.1951
	51.29:792	1 Angelhaken aus Muschelschale	Amerika/Südamerika/Chile/Antofagasta/Taltal,		30.3.1951

Please note that many designations in this list have been identified as faulty, outdated or as racist abuse since the inventories' original conception.

Bild	Inventarnummer	Objektbezeichnung	Herkunft	Ethnie	Eingangsdatum
			Nord-Chile		
	51.29:793	1 Angelhaken aus Muschel	Amerika/Südamerika/Chile/Antofagasta/Taltal, Nord-Chile		30.3.1951
	51.29:794	1 Angelhaken aus Muschel, zwei Teile	Amerika/Südamerika/Chile/Antofagasta/Taltal, Nord-Chile		30.3.1951
	51.29:795	1 Angelhaken aus Muschel, zwei Teile	Amerika/Südamerika/Chile/Antofagasta/Taltal, Nord-Chile		30.3.1951
	51.29:796	1 Angelhaken aus Muschel, Teil fehlt	Amerika/Südamerika/Chile/Antofagasta/Taltal, Nord-Chile		30.3.1951
	51.29:797	1 Angelhaken aus Muschel, Teil fehlt	Amerika/Südamerika/Chile/Antofagasta/Taltal, Nord-Chile		30.3.1951
	51.29:798	1 Angelhaken aus Muschel, Teil fehlt	Amerika/Südamerika/Chile/Antofagasta/Taltal, Nord-Chile		30.3.1951
	51.29:799	1 pfriemartiges Gerät aus Knochen, Spitze zum Pfeil?	Amerika/Südamerika/Chile/Antofagasta/Taltal, Nord-Chile		30.3.1951
	51.29:800	1 pfriemartiges Gerät aus Knochen	Amerika/Südamerika/Chile/Antofagasta/Taltal, Nord-Chile		30.3.1951
	51.29:801	1 pfriemartiges Gerät aus Knochen	Amerika/Südamerika/Chile/Antofagasta/Taltal, Nord-Chile		30.3.1951
	51.29:802	1 pfriemartiges Gerät aus Knochen	Amerika/Südamerika/Chile/Antofagasta/Taltal, Nord-Chile		30.3.1951
	51.29:803	1 pfriemartiges Gerät aus Knochen	Amerika/Südamerika/Chile/Antofagasta/Taltal, Nord-Chile		30.3.1951
	51.29:804	1 pfriemartiges Gerät aus Knochen, beschädigt	Amerika/Südamerika/Chile/Antofagasta/Taltal, Nord-Chile		30.3.1951
	51.29:805	1 pfriemartiges Gerät aus Knochen/1 pfriemartiges Gerät aus Knochen, beschädigt	Amerika/Südamerika/Chile/Antofagasta/Taltal, Nord-Chile		30.3.1951
	51.29:806	1 pfriemartiges Gerät aus Knochen/ 1 pfriemartiges Gerät aus Knochen, beschädigt	Amerika/Südamerika/Chile/Antofagasta/Taltal, Nord-Chile		30.3.1951
	51.29:807	1 Widerhaken aus Knochen (von Pfeil)	Amerika/Südamerika/Chile/Antofagasta/Taltal, Nord-Chile		30.3.1951
	51.29:808	1 Widerhaken aus Knochen (von Pfeil)	Amerika/Südamerika/Chile/Antofagasta/Taltal, Nord-Chile		30.3.1951
	51.29:809	1 Widerhaken aus Knochen (von Pfeil)	Amerika/Südamerika/Chile/Antofagasta/Taltal, Nord-Chile		30.3.1951
	51.29:810	1 Widerhaken aus Knochen (von Pfeil)	Amerika/Südamerika/Chile/Antofagasta/Taltal, Nord-Chile		30.3.1951
	51.29:811	1 Widerhaken aus Knochen (von Pfeil)	Amerika/Südamerika/Chile/Antofagasta/Taltal, Nord-Chile		30.3.1951

Please note that many designations in this list have been identified as faulty, outdated or as racist abuse since the inventories' original conception.

Bild	Inventarnummer	Objektbezeichnung	Herkunft	Ethnie	Eingangsdatum
	51.29:812	1 Widerhaken aus Knochen (von Pfeil)	Amerika/Südamerika/Chile/Antofagasta/Taltal, Nord-Chile		30.3.1951
	51.29:813	1 Widerhaken aus Knochen (von Pfeil)	Amerika/Südamerika/Chile/Antofagasta/Taltal, Nord-Chile		30.3.1951
	51.29:814	1 Widerhaken aus Knochen (von Pfeil)	Amerika/Südamerika/Chile/Antofagasta/Taltal, Nord-Chile		30.3.1951
	51.29:815	1 Widerhaken aus Knochen (von Pfeil)	Amerika/Südamerika/Chile/Antofagasta/Taltal, Nord-Chile		30.3.1951
	51.29:816	1 Widerhaken aus Knochen (von Pfeil)	Amerika/Südamerika/Chile/Antofagasta/Taltal, Nord-Chile		30.3.1951
	51.29:817	1 Angelhaken ? Mit Widerhaken aus Knochen, geklebt	Amerika/Südamerika/Chile/Antofagasta/Taltal, Nord-Chile		30.3.1951
	51.29:818	1 Widerhaken aus Knochen	Amerika/Südamerika/Chile/Antofagasta/Taltal, Nord-Chile		30.3.1951
	51.29:819	1 Pfeilvorschaft aus Knochen	Amerika/Südamerika/Chile/Antofagasta/Taltal, Nord-Chile		30.3.1951
	51.29:820	1 Widerhaken aus Knochen	Amerika/Südamerika/Chile/Antofagasta/Taltal, Nord-Chile		30.3.1951
	51.29:821	1 pfriemartiges Gerät aus Knochen	Amerika/Südamerika/Chile/Antofagasta/Taltal, Nord-Chile		30.3.1951
	51.29:822	1 pfriemartiges Gerät aus Knochen	Amerika/Südamerika/Chile/Antofagasta/Taltal, Nord-Chile		30.3.1951
	51.29:823	1 kleines, spitzes Gerät aus Knochen, zu Pfeil oder Harpune?	Amerika/Südamerika/Chile/Antofagasta/Taltal, Nord-Chile		30.3.1951
	51.29:824	1 kleines, spitzes Gerät aus Knochen, zu Pfeil oder Harpune?	Amerika/Südamerika/Chile/Antofagasta/Taltal, Nord-Chile		30.3.1951
	51.29:825	1 kleines, spitzes Gerät aus Knochen, beschädigt, geklebt	Amerika/Südamerika/Chile/Antofagasta/Taltal, Nord-Chile		30.3.1951
	51.29:826	1 kleines, spitzes Gerät aus Knochen, geklebt [zerbrochen, 2 Teile]	Amerika/Südamerika/Chile/Antofagasta/Taltal, Nord-Chile		30.3.1951
	51.29:827	1 pfriemartiges Gerät aus Knochen	Amerika/Südamerika/Chile/Antofagasta/Taltal, Nord-Chile		30.3.1951
	51.29:828	1 Pfeilspitze (?) aus Knochen, mit Bindungsresten	Amerika/Südamerika/Chile/Antofagasta/Taltal, Nord-Chile		30.3.1951
	51.29:829	1 Ahle aus Knochen, beschädigt	Amerika/Südamerika/Chile/Antofagasta/Taltal, Nord-Chile		30.3.1951
	51.29:830	1 Ahle aus Knochen	Amerika/Südamerika/Chile/Antofagasta/Taltal, Nord-Chile		30.3.1951
	51.29:831	1 Spatel aus Knochen	Amerika/Südamerika/Chile/Antofagasta/Taltal, Nord-Chile		30.3.1951
	51.29:832	1 Ahle aus Knochen, geklebt und	Amerika/Südamerika/Chile/Antofagasta/Taltal,		30.3.1951

Please note that many designations in this list have been identified as faulty, outdated or as racist abuse since the inventories' original conception.

Bild	Inventarnummer	Objektbezeichnung	Herkunft	Ethnie	Eingangsdatum
		beschädigt	Nord-Chile		
	51.29:833	1 Ahle aus Knochen, beschädigt und geklebt	Amerika/Südamerika/Chile/Antofagasta/Taltal, Nord-Chile		30.3.1951
	51.29:834	1 Ahle aus Knochen, beschädigt und geklebt	Amerika/Südamerika/Chile/Antofagasta/Taltal, Nord-Chile		30.3.1951
	51.29:835	1 Ahle aus Knochen, beschädigt und geklebt	Amerika/Südamerika/Chile/Antofagasta/Taltal, Nord-Chile		30.3.1951
	51.29:836	1 Spitze einer Ahle aus Knochen	Amerika/Südamerika/Chile/Antofagasta/Taltal, Nord-Chile		30.3.1951
	51.29:837	1 Teil einer Ahle aus Knochen, geklebt	Amerika/Südamerika/Chile/Antofagasta/Taltal, Nord-Chile		30.3.1951
	51.29:838	1 Teil einer Ahle aus Knochen, geklebt	Amerika/Südamerika/Chile/Antofagasta/Taltal, Nord-Chile		30.3.1951
	51.29:839	1 Spitze einer Ahle aus Knochen	Amerika/Südamerika/Chile/Antofagasta/Taltal, Nord-Chile		30.3.1951
	51.29:840	1 Spitze einer Ahle aus Knochen, geklebt	Amerika/Südamerika/Chile/Antofagasta/Taltal, Nord-Chile		30.3.1951
	51.29:841	1 Harpunenvorschaft aus Knochen, geklebt	Amerika/Südamerika/Chile/Antofagasta/Taltal, Nord-Chile		30.3.1951
	51.29:842	1 Harpunenvorschaft aus Knochen, beschädigt und geklebt	Amerika/Südamerika/Chile/Antofagasta/Taltal, Nord-Chile		30.3.1951
	51.29:843	1 großer Speer (?) teil aus Knochen, geklebt	Amerika/Südamerika/Chile/Antofagasta/Taltal, Nord-Chile		30.3.1951
	51.29:844	1 ovales Objekt aus Knochen, geklebt	Amerika/Südamerika/Chile/Antofagasta/Taltal, Nord-Chile		30.3.1951
	51.29:845	1 ovales Objekt aus Knochen, geklebt	Amerika/Südamerika/Chile/Antofagasta/Taltal, Nord-Chile		30.3.1951
	51.29:846	1 ovales Objekt aus Knochen, geklebt	Amerika/Südamerika/Chile/Antofagasta/Taltal, Nord-Chile		30.3.1951
	51.29:847	1 bearbeitetes Knochenstück	Amerika/Südamerika/Chile/Antofagasta/Taltal, Nord-Chile		30.3.1951
	51.29:848	1 Objekt aus Knochen, Harpunenvorschaft (?), beschädigt, geklebt	Amerika/Südamerika/Chile/Antofagasta/Taltal, Nord-Chile		30.3.1951
	51.29:849	1 Spitze eines Objekts aus Knochen	Amerika/Südamerika/Chile/Antofagasta/Taltal, Nord-Chile		30.3.1951
	51.29:850	1 Spitze eines Objekts aus Knochen	Amerika/Südamerika/Chile/Antofagasta/Taltal, Nord-Chile		30.3.1951
	51.29:851	1 Spitze eines Objekts aus Knochen	Amerika/Südamerika/Chile/Antofagasta/Taltal, Nord-Chile		30.3.1951
	51.29:852	1 Bruchstück eines pfriemartigen Objekts	Amerika/Südamerika/Chile/Antofagasta/Taltal,		30.3.1951

Please note that many designations in this list have been identified as faulty, outdated or as racist abuse since the inventories' original conception.

Bild	Inventarnummer	Objektbezeichnung	Herkunft	Ethnie	Eingangsdatum
		aus Knochen	Nord-Chile		
	51.29:853	1 Bruchstück eines pfriemartigen Objekts aus Knochen	Amerika/Südamerika/Chile/Antofagasta/Taltal, Nord-Chile		30.3.1951
	51.29:854	1 Bruchstück eines pfriemartigen Objekts aus Knochen	Amerika/Südamerika/Chile/Antofagasta/Taltal, Nord-Chile		30.3.1951
	51.29:855	1 Bruchstück eines pfriemartigen Objekts aus Knochen	Amerika/Südamerika/Chile/Antofagasta/Taltal, Nord-Chile		30.3.1951
	51.29:856	1 Bruchstück eines pfriemartigen Objekts aus Knochen	Amerika/Südamerika/Chile/Antofagasta/Taltal, Nord-Chile		30.3.1951
	51.29:857	1 Bruchstück eines pfriemartigen Objekts aus Knochen	Amerika/Südamerika/Chile/Antofagasta/Taltal, Nord-Chile		30.3.1951
	51.29:858	1 Bruchstück eines pfriemartigen Objekts aus Knochen	Amerika/Südamerika/Chile/Antofagasta/Taltal, Nord-Chile		30.3.1951
	51.29:859	1 Bruchstück eines pfriemartigen Objekts aus Knochen	Amerika/Südamerika/Chile/Antofagasta/Taltal, Nord-Chile		30.3.1951
	51.29:860	1 Bruchstück eines pfriemartigen Objekts, geklebt	Amerika/Südamerika/Chile/Antofagasta/Taltal, Nord-Chile		30.3.1951
	51.29:861	1 Bruchstück einer Spitze (Harpunenteil ?) aus Knochen, geklebt	Amerika/Südamerika/Chile/Antofagasta/Taltal, Nord-Chile		30.3.1951
	51.29:862	1 Bruchstück einer Spitze (Harpunenteil ?) aus Knochen, geklebt	Amerika/Südamerika/Chile/Antofagasta/Taltal, Nord-Chile		30.3.1951
	51.29:863	1 Bruchstück einer Spitze (Harpunenteil ?) aus Knochen, geklebt	Amerika/Südamerika/Chile/Antofagasta/Taltal, Nord-Chile		30.3.1951
	51.29:864	1 Bruchstück einer Spitze	Amerika/Südamerika/Chile/Antofagasta/Taltal, Nord-Chile		30.3.1951
	51.29:865	1 Bruchstück einer Spitze, geklebt	Amerika/Südamerika/Chile/Antofagasta/Taltal, Nord-Chile		30.3.1951
	51.29:866	1 Bruchstück einer Spitze	Amerika/Südamerika/Chile/Antofagasta/Taltal, Nord-Chile		30.3.1951
	51.29:867	1 Bruchstück einer Spitze	Amerika/Südamerika/Chile/Antofagasta/Taltal, Nord-Chile		30.3.1951
	51.29:868	1 Bruchstück einer Spitze	Amerika/Südamerika/Chile/Antofagasta/Taltal, Nord-Chile		30.3.1951
	51.29:869	1 Bruchstück einer Spitze	Amerika/Südamerika/Chile/Antofagasta/Taltal, Nord-Chile		30.3.1951
	51.29:870	1 Bruchstück einer Spitze	Amerika/Südamerika/Chile/Antofagasta/Taltal, Nord-Chile		30.3.1951
	51.29:871	1 Bruchstück einer Spitze	Amerika/Südamerika/Chile/Antofagasta/Taltal, Nord-Chile		30.3.1951
	51.29:872	1 Bruchstück einer Spitze	Amerika/Südamerika/Chile/Antofagasta/Taltal, Nord-Chile		30.3.1951

Please note that many designations in this list have been identified as faulty, outdated or as racist abuse since the inventories' original conception.

Bild	Inventarnummer	Objektbezeichnung	Herkunft	Ethnie	Eingangsdatum
	51.29:873	1 Bruchstück einer Spitze	Amerika/Südamerika/Chile/Antofagasta/Taltal, Nord-Chile		30.3.1951
	51.29:874	1 Bruchstück einer Spitze	Amerika/Südamerika/Chile/Antofagasta/Taltal, Nord-Chile		30.3.1951
	51.29:875	1 Bruchstück einer Spitze	Amerika/Südamerika/Chile/Antofagasta/Taltal, Nord-Chile		30.3.1951
	51.29:876	1 Bruchstück einer Nadel (?) aus Knochen, geklebt	Amerika/Südamerika/Chile/Antofagasta/Taltal, Nord-Chile		30.3.1951
	51.29:877	1 Bruchstück einer kleinen Spitze (Harpunenteil ?) aus Knochen	Amerika/Südamerika/Chile/Antofagasta/Taltal, Nord-Chile		30.3.1951
	51.29:878	1 Bruchstück einer kleinen Spitze (Harpunenteil ?) aus Knochen	Amerika/Südamerika/Chile/Antofagasta/Taltal, Nord-Chile		30.3.1951
	51.29:879	1 Bruchstück einer kleinen Spitze (Harpunenteil ?) aus Knochen/, geklebt	Amerika/Südamerika/Chile/Antofagasta/Taltal, Nord-Chile		30.3.1951
	51.29:880	1 kleines Bruchstück einer kleinen Spitze (Harpunenteil ?) aus Knochen, geklebt/1 kleines Bruchstück einer Spitze (Harpunenteil ?) aus Knochen, geklebt	Amerika/Südamerika/Chile/Antofagasta/Taltal, Nord-Chile		30.3.1951
	51.29:881	1 kleines Bruchstück einer kleinen Spitze (Harpunenteil ?) aus Knochen, geklebt/1 kleines Bruchstück einer Spitze (Harpunenteil ?) aus Knochen, geklebt	Amerika/Südamerika/Chile/Antofagasta/Taltal, Nord-Chile		30.3.1951
	51.29:882	1 kleines Bruchstück einer kleinen Spitze (Harpunenteil ?) aus Knochen, geklebt/1 kleines Bruchstück einer Spitze (Harpunenteil ?) aus Knochen, geklebt	Amerika/Südamerika/Chile/Antofagasta/Taltal, Nord-Chile		30.3.1951
	51.29:883	1 kleines Bruchstück einer kleinen Spitze (Harpunenteil ?) aus Knochen, geklebt/1 kleines Bruchstück einer Spitze (Harpunenteil ?) aus Knochen, geklebt	Amerika/Südamerika/Chile/Antofagasta/Taltal, Nord-Chile		30.3.1951
	51.29:884	1 kleines Bruchstück einer kleinen Spitze (Harpunenteil ?) aus Knochen, geklebt/1 kleines Bruchstück einer Spitze (Harpunenteil ?) aus Knochen, geklebt	Amerika/Südamerika/Chile/Antofagasta/Taltal, Nord-Chile		30.3.1951
	51.29:885	1 Bruchstück eines Objekts (Harpunenvorschaft?) aus Knochen, geklebt	Amerika/Südamerika/Chile/Antofagasta/Taltal, Nord-Chile		30.3.1951
	51.29:886	1 Bruchstück eines Objekts (Harpunenvorschaft?) aus Knochen, geklebt	Amerika/Südamerika/Chile/Antofagasta/Taltal, Nord-Chile		30.3.1951
	51.29:887	1 Bruchstück eines Bruchstück eines Gerätes aus Knochen, geklebt/1 Bruchstück eines Gerätes aus Knochen,	Amerika/Südamerika/Chile/Antofagasta/Taltal, Nord-Chile		30.3.1951

Please note that many designations in this list have been identified as faulty, outdated or as racist abuse since the inventories' original conception.

Bild	Inventarnummer	Objektbezeichnung	Herkunft	Ethnie	Eingangsdatum
		geklebt			
	51.29:888	1 Bruchstück eines Bruchstück eines Gerätes aus Knochen, geklebt/1 Bruchstück eines Gerätes aus Knochen, geklebt	Amerika/Südamerika/Chile/Antofagasta/Taltal, Nord-Chile		30.3.1951
	51.29:889	1 Bruchstück eines Bruchstück eines Gerätes aus Knochen, geklebt/1 Bruchstück eines Gerätes aus Knochen, geklebt	Amerika/Südamerika/Chile/Antofagasta/Taltal, Nord-Chile		30.3.1951
	51.29:890	1 Bruchstück eines Bruchstück eines Gerätes aus Knochen, geklebt/1 Bruchstück eines Gerätes aus Knochen, geklebt	Amerika/Südamerika/Chile/Antofagasta/Taltal, Nord-Chile		30.3.1951
	51.29:891	1 hohles Objekt mit Ritzungen, aus Knochen	Amerika/Südamerika/Chile/Antofagasta/Taltal, Nord-Chile		30.3.1951
	51.29:892	1 Bruchstück eines hohlen Objekts aus Knochen, mit Ritzlinien	Amerika/Südamerika/Chile/Antofagasta/Taltal, Nord-Chile		30.3.1951
	51.29:893	1 Röhre aus Knochen	Amerika/Südamerika/Chile/Antofagasta/Taltal, Nord-Chile		30.3.1951
	51.29:894	1 Röhre aus Knochen, beschädigt	Amerika/Südamerika/Chile/Antofagasta/Taltal, Nord-Chile		30.3.1951
	51.29:895	1 Röhre aus Knochen, beschädigt und geklebt	Amerika/Südamerika/Chile/Antofagasta/Taltal, Nord-Chile		30.3.1951
	51.29:896	1 Röhre aus Knochen, beschädigt	Amerika/Südamerika/Chile/Antofagasta/Taltal, Nord-Chile		30.3.1951
	51.29:897	1 Röhre, kurz	Amerika/Südamerika/Chile/Antofagasta/Taltal, Nord-Chile		30.3.1951
	51.29:898	1 bearbeitetes Knochenobjekt	Amerika/Südamerika/Chile/Antofagasta/Taltal, Nord-Chile		30.3.1951
	51.29:899	1 Spitze aus Knochen (Harpunenteil?)	Amerika/Südamerika/Chile/Antofagasta/Taltal, Nord-Chile		30.3.1951
	51.29:900	1 Anzahl Bruchstücke bearbeiteter Knochen, meist von Röhren	Amerika/Südamerika/Chile/Antofagasta/Taltal, Nord-Chile		30.3.1951
	51.29:901	1 Anzahl Knochen	Amerika/Südamerika/Chile/Antofagasta/Taltal, Nord-Chile		30.3.1951
	51.29:902	1 Netzsenker aus Stein, beschädigt/1 Netzsenker (?) aus Stein, beschädigt	Amerika/Südamerika/Chile/Antofagasta/Taltal, Nord-Chile		30.3.1951
	51.29:903	Drei bearbeitete (?) Muschelobjekte	Amerika/Südamerika/Chile/Antofagasta/Taltal, Nord-Chile		30.3.1951
	51.29:904	Kupfererzbrocken/ 4 Kupfererzbrocken	Amerika/Südamerika/Chile/Antofagasta/Taltal, Nord-Chile		30.3.1951
	51.29:905	Sechs Früchte, versteinert	Amerika/Südamerika/Chile/Antofagasta/Taltal,		30.3.1951

Please note that many designations in this list have been identified as faulty, outdated or as racist abuse since the inventories' original conception.

Bild	Inventarnummer	Objektbezeichnung	Herkunft	Ethnie	Eingangsdatum
			Nord-Chile		
	51.29:906	1 Anzahl Tonscherben	Amerika/Südamerika/Chile/Antofagasta/Taltal, Nord-Chile		30.3.1951
	51.32:1-12	AUSGESCHIEDEN! [1 - 12 Pfeil- und Speerspitzen verschiedener Größen]	Amerika/Südamerika/Chile/Antofagasta/Taltal		30.März 1951
	51.33:1	1 Bogen mit Sehne	Amerika/Südamerika/Brasilien/-/Ponta Grossa		9.5.1951
	51.33:2	1 Pfeil mit Knochenspitze	Amerika/Südamerika/Brasilien/-/Ponta Grossa		9.5.1951
	51.33:3	1 Pfeil mit Knochenspitze	Amerika/Südamerika/Brasilien/-/Ponta Grossa		9.5.1951
	51.33:4	1 Pfeil mit Knochenspitze	Amerika/Südamerika/Brasilien/-/Ponta Grossa		9.5.1951
	51.33:5	1 Pfeil mit Knochenspitze	Amerika/Südamerika/Brasilien/-/Ponta Grossa		9.5.1951
	51.33:6	1 Pfeil mit Knochenspitze	Amerika/Südamerika/Brasilien/-/Ponta Grossa		9.5.1951
	51.33:7	1 Pfeil mit Knochenspitze	Amerika/Südamerika/Brasilien/-/Ponta Grossa		9.5.1951
	51.33:8	1 Pfeil mit Knochenspitze	Amerika/Südamerika/Brasilien/-/Ponta Grossa		9.5.1951
	51.33:9	1 Pfeil mit Knochenspitze	Amerika/Südamerika/Brasilien/-/Ponta Grossa		9.5.1951
	51.33:10	1 Pfeil mit Knochenspitze	Amerika/Südamerika/Brasilien/-/Ponta Grossa		9.5.1951
	51.33:11	1 Pfeil mit Knochenspitze	Amerika/Südamerika/Brasilien/-/Ponta Grossa		9.5.1951
	51.33:12	1 Pfeil ohne Knochenspitze	Amerika/Südamerika/Brasilien/-/Ponta Grossa		9.5.1951
	51.33:13	1 Pfeil ohne Knochenspitze	Amerika/Südamerika/Brasilien/-/Ponta Grossa		9.5.1951
	51.33:14	1 Pfeil ohne Knochenspitze	Amerika/Südamerika/Brasilien/-/Ponta Grossa		9.5.1951
	51.33:15	1 Pfeil ohne Knochenspitze	Amerika/Südamerika/Brasilien/-/Ponta Grossa		9.5.1951
	51.33:16	1 Pfeil ohne Knochenspitze	Amerika/Südamerika/Brasilien/-/Ponta Grossa		9.5.1951
	51.33:17	1 Pfeil ohne Knochenspitze	Amerika/Südamerika/Brasilien/-/Ponta Grossa		9.5.1951
	51.41:1	1 Tonköpfchen,	Amerika/Nordamerika/Mexiko/Oaxaca/Mitla		30.5.1951
	51.41:2	1 Köpfchen aus weißem Stein, Anhänger	Amerika/Nordamerika/Mexiko/Oaxaca/Mitla		30.5.1951
	51.42:1	1 Tonfigur	Amerika/Zentralamerika/Honduras		vorpostet 2.6.1951
	51.43:1	1 Schädel mit Unterkiefer	Amerika/Südamerika/Chile/Antofagasta/Gegend von Taltal, Nordchile		30.3.1951
	51.43:2	1 Schädel	Amerika/Südamerika/Chile/Antofagasta/Gegend von Taltal, Nordchile		30.3.1951
	51.43:3	1 Schädel , beschädigt	Amerika/Südamerika/Chile/Antofagasta/Gegend		30.3.1951

Please note that many designations in this list have been identified as faulty, outdated or as racist, thus since the inventories' original conception.

Bild	Inventarnummer	Objektbezeichnung	Herkunft	Ethnie	Eingangsdatum
			von Taltal, Nordchile		
	51.43:4	1 Schädel, Gesichts- und Stirnpartie	Amerika/Südamerika/Chile/Antofagasta/Gegend von Taltal, Nordchile		30.3.1951
	51.43:5	1 Unterkiefer	Amerika/Südamerika/Chile/Antofagasta/Gegend von Taltal, Nordchile		30.3.1951
	51.47:1	1 Tonköpfchen mit Kopfputz	Amerika/Nordamerika/Mexiko/-/Teotihuacan	<Amerika>/<Mittelamerika>/Teotihuacan-Kultur	12.7.1951
	51.47:2	1 Tonköpfchen, mit Affengesicht, Bruchstück	Amerika/Nordamerika/Mexiko/-/Teotihuacan	<Amerika>/<Mittelamerika>/Teotihuacan-Kultur	12.7.1951
	51.54:1	1 Angelhaken für Heilbuttfang	Amerika/Nordamerika/USA/Alaska/Alaska, Südost-Alaska, Küste/Sitka Sund	<Amerika>/<Nordamerika>/Tlingit	22.6.1951
	51.54:2	1 Harpunenkopf mit zwei Widerhaken für Fischfang	Amerika/Nordamerika/Kanada/British Columbia, Nordwest-Amerika	<Amerika>/<Nordamerika>/Tsimshian	22.6.1951
	51.56:1	1 Steinbeilnachbildung (für Touristen angefertigt)	Amerika/Südamerika/Argentinien/Buenos Aires/Buenos Aires		3.9.1951
	51.57:1	1 Tongefäß, schwarz-weiß bemalt; Henkelflasche	Amerika/Südamerika/Peru/Mittlere Küste/Chancay	<Amerika>/<Südamerika>/Chancay-Kultur	30.8.1951
	51.57:2	1 Tonfigur, schwarz-weiß bemalt; Menschenfigur mit erhobenen Händen	Amerika/Südamerika/Peru/Mittlere Küste/Chancay	<Amerika>/<Südamerika>/Chancay-Kultur	30.8.1951
	51.58:1	1 siebartige Tonschale	Amerika/Nordamerika/Mexiko/-/Panuco		14.12.1951
	51.58:2	1 Tongefäß, bemalt	Amerika/Nordamerika/Mexiko/-/Panuco		14.12.1951
	51.58:3	1 Tongefäß, bemalt	Amerika/Nordamerika/Mexiko/-/Panuco		14.12.1951
	51.58:4	1 kleines Tongefäß	Amerika/Nordamerika/Mexiko/-/Panuco		14.12.1951
	51.58:5	1 kleines Tongefäß	Amerika/Nordamerika/Mexiko/-/Panuco		14.12.1951
	51.58:6	1 Tonschale	Amerika/Nordamerika/Mexiko/-/Panuco		14.12.1951
	51.58:7	1 Tonschale	Amerika/Nordamerika/Mexiko/-/Panuco		14.12.1951
	51.58:8	1 Teil einer Tonfigur, bemalt	Amerika/Nordamerika/Mexiko/-/Panuco		14.12.1951
	51.58:9	1 Teil einer Tonfigur, weiblich, hohl, (Bruchstück)	Amerika/Nordamerika/Mexiko/-/Panuco		14.12.1951

Please note that many designations in this list have been identified as guilty, outdated or as racist terms since the inventories' original conception.

Bild	Inventarnummer	Objektbezeichnung	Herkunft	Ethnie	Eingangsdatum
	51.58:10	1 Teil einer Tonfigur, Oberkörper und Kopf mit Kette (Bruchstück)	Amerika/Nordamerika/Mexiko/-/Panuco		14.12.1951
	51.58:11	Teil einer Tonfigur ,Kopf mit Teil des Oberkörpers, weiblich, (Bruchstück)	Amerika/Nordamerika/Mexiko/-/Panuco		14.12.1951
	51.58:12	1 Teil einer Tonfigur, Oberkörper, (Bruchstück)	Amerika/Nordamerika/Mexiko/-/Panuco		14.12.1951
	51.58:13	1 Teil einer Tonfigur, weiblich, kopflos, schwanger(?)	Amerika/Nordamerika/Mexiko/-/Panuco		14.12.1951
	51.58:14	1 Teil einer Tonfigur, weiblich mit angedeuteten Haaren und Halskette, (Bruchstück)	Amerika/Nordamerika/Mexiko/-/Panuco		14.12.1951
	51.58:15	1 Teil einer Tonfigur, (Bruchstück)	Amerika/Nordamerika/Mexiko/-/Panuco		14.12.1951
	51.58:16	1 Teil einer Tonfigur, Vogel	Amerika/Nordamerika/Mexiko/-/Panuco		14.12.1951
	51.58:17	1 Teil einer Tonfigur, Vogel, (Bruchstück)	Amerika/Nordamerika/Mexiko/-/Panuco		14.12.1951
	51.58:18	1 Teil einer Tonfigur, Puma?	Amerika/Nordamerika/Mexiko/-/Panuco		14.12.1951
	51.58:19	1 Tonköpfchen, bemalt mit ausladendem Kopfputz und Löchern (zum Aufhängen?)	Amerika/Nordamerika/Mexiko/-/Panuco		14.12.1951
	51.58:20	1 Tonköpfchen mit Kopfputz, weiß bemalt	Amerika/Nordamerika/Mexiko/-/Panuco		14.12.1951
	51.58:21	1 Tonköpfchen, (Bruchstück)	Amerika/Nordamerika/Mexiko/-/Panuco		14.12.1951
	51.58:22	1 Tonköpfchen mit Kopfbedeckung und	Amerika/Nordamerika/Mexiko/-/Panuco		14.12.1951

Please note that many descriptions in this list have been identified as faulty, outdated or a racist abuse since the inventories' original conception.

Bild	Inventarnummer	Objektbezeichnung	Herkunft	Ethnie	Eingangsdatum
		weißen Farbresten			
	51.58:23	1 Tonköpfchen mit Haube (Bruchstück)	Amerika/Nordamerika/Mexiko/-/Panuco		14.12.1951
	51.58:24	1 Tonköpfchen, (Bruchstück)	Amerika/Nordamerika/Mexiko/-/Panuco		14.12.1951
	51.58:25	1 Tonköpfchen mit Kopfputz, (Bruchstück)	Amerika/Nordamerika/Mexiko/-/Panuco		14.12.1951
	51.58:26	1 Tonköpfchen	Amerika/Nordamerika/Mexiko/-/Panuco		14.12.1951
	51.58:27	1 Tonköpfchen mit Haarkamm und dicker Nase, (Bruchstück)	Amerika/Nordamerika/Mexiko/-/Panuco		14.12.1951
	51.58:28	1 Tonköpfchen, (Bruchstück)	Amerika/Nordamerika/Mexiko/-/Panuco		14.12.1951
	51.58:29	1 Tonköpfchen mit Kopfputz, (Bruchstück)	Amerika/Nordamerika/Mexiko/-/Panuco		14.12.1951
	51.58:30	1 Tonköpfchen, (Bruchstück)	Amerika/Nordamerika/Mexiko/-/Panuco		14.12.1951
	51.58:31	1 Tonköpfchen, (Bruchstück)	Amerika/Nordamerika/Mexiko/-/Panuco		14.12.1951
	51.58:32	1 Tonköpfchen mit Kopfbedeckung, (Bruchstück)	Amerika/Nordamerika/Mexiko/-/Panuco		14.12.1951
	51.58:33	1 Tonköpfchen, (Bruchstück)	Amerika/Nordamerika/Mexiko/-/Panuco		14.12.1951

Please note that many designations in this list have been identified as faulty, outdated or a racist abuse since the inventories' original conception.

Bild	Inventarnummer	Objektbezeichnung	Herkunft	Ethnie	Eingangsdatum
					
	51.58:34	1 Tonköpfchen mit Kopfputz, (Bruchstück)	Amerika/Nordamerika/Mexiko/-/Panuco		14.12.1951
	51.58:35	1 Tonköpfchen mit Kopfbedeckung, (Bruchstück)	Amerika/Nordamerika/Mexiko/-/Panuco		14.12.1951
	51.58:36	1 Tonköpfchen mit Kopfputz und weißer Bemalung, (Bruchstück)	Amerika/Nordamerika/Mexiko/-/Panuco		14.12.1951
	51.58:37	1 Tonköpfchen (Bruchstück)	Amerika/Nordamerika/Mexiko/-/Panuco		14.12.1951
	51.58:38	1 Tonköpfchen mit angedeuteten Haaren und Kopfbedeckung, (Bruchstück)	Amerika/Nordamerika/Mexiko/-/Panuco		14.12.1951
	51.58:39	1 Tonköpfchen mit langer Nase und Kopfbedeckung, (Bruchstück)	Amerika/Nordamerika/Mexiko/-/Panuco		14.12.1951
	51.58:40	1 Tonköpfchen mit Kopfputz, (Bruchstück)	Amerika/Nordamerika/Mexiko/-/Panuco		14.12.1951
	51.58:41	1 Tonköpfchen, Tier (?) (Bruchstück)	Amerika/Nordamerika/Mexiko/-/Panuco		14.12.1951
	51.58:42	1 Tonköpfchen mit Kopfbedeckung (Tier?), (Bruchstück)	Amerika/Nordamerika/Mexiko/-/Panuco		14.12.1951
	51.58:43	1 Tonköpfchen mit Kopfputz, (Bruchstück)	Amerika/Nordamerika/Mexiko/-/Panuco		14.12.1951
	51.58:44	1 Tonköpfchen mit Teil von Oberkörper, (Bruchstück)	Amerika/Nordamerika/Mexiko/-/Panuco		14.12.1951

Please note that many descriptions in this list have been identified as faulty, outdated or a racist abuse since the inventories' original conception.

Bild	Inventarnummer	Objektbezeichnung	Herkunft	Ethnie	Eingangsdatum
					
	51.58:45	1 Tonköpfchen mit Kopfputz,(Bruchstück)	Amerika/Nordamerika/Mexiko/-/Panuco		14.12.1951
	51.58:46	1 Tonköpfchen, flach mit Kopfputz (Bruchstück)	Amerika/Nordamerika/Mexiko/-/Panuco		14.12.1951
	51.58:47	1 Tonköpfchen mit angedeuteten Haaren, (Bruchstück)	Amerika/Nordamerika/Mexiko/-/Panuco		14.12.1951
	51.58:48	1 Tonköpfchen mit Kopfbedeckung (Bruchstück)	Amerika/Nordamerika/Mexiko/-/Panuco		14.12.1951
	51.58:49	1 Tonköpfchen (Bruchstück)	Amerika/Nordamerika/Mexiko/-/Panuco		14.12.1951
	51.58:50	1 Tonköpfchen (Bruchstück)	Amerika/Nordamerika/Mexiko/-/Panuco		14.12.1951
	51.58:51	1 Tonköpfchen, Puma	Amerika/Nordamerika/Mexiko/-/Panuco		14.12.1951
	51.58:52	1 Tonfüßchen mit Schmuck, (Bruchstück)	Amerika/Nordamerika/Mexiko/-/Panuco		14.12.1951
	51.58:53	1 Tontopfscherbe, (Bruchstück)	Amerika/Nordamerika/Mexiko/-/Panuco		14.12.1951
	51.58:54	1 Anhänger aus Calcedon, Kröte	Amerika/Nordamerika/Mexiko/-/Panuco		14.12.1951
	51.58:55	1 Tonfigur, weiblich mit fliehender Stirn und weißen Farbresten	Amerika/Nordamerika/Mexiko/-/Panuco, (Tobalo);Amerika/Nordamerika/Mexiko/Veracruz/Pueblo Viejo/Tobalo		14.12.1951

Please note that many designations in this list have been identified as faulty, outdated or a racist abuse since the inventories' original conception.

Bild	Inventarnummer	Objektbezeichnung	Herkunft	Ethnie	Eingangsdatum
					
	51.58:56	1 Tonkrug mit Henkel	Amerika/Nordamerika/Mexiko/-/Tempoal, Tempoala;Amerika/Nordamerika/Mexiko/Veracruz/Tempoal		14.12.1951
	51.58:57	1 Tonkrug mit Henkel	Amerika/Nordamerika/Mexiko/-/Tempoal, Tempoala;Amerika/Nordamerika/Mexiko/Veracruz/Tempoal		14.12.1951
	51.58:58	1 Tongefäß	Amerika/Nordamerika/Mexiko/Veracruz/Tempoal;Amerika/Nordamerika/Mexiko/-/Tempoal, Tempoala		14.12.1951
	51.58:59	1 kleines Tongefäß	Amerika/Nordamerika/Mexiko/-/Tempoal, Tempoala;Amerika/Nordamerika/Mexiko/Veracruz/Tempoal		14.12.1951
	51.58:60	1 kleines Tongefäß	Amerika/Nordamerika/Mexiko/-/Tempoal, Tempoala;Amerika/Nordamerika/Mexiko/Veracruz/Tempoal		14.12.1951
	51.58:61	1 weibliche Tonfigur, bemalt	Amerika/Nordamerika/Mexiko/-/Tempoal, Tempoala;Amerika/Nordamerika/Mexiko/Veracruz/Tempoal		14.12.1951
	51.58:62	1 flache, weibliche Tonfigur, bemalt	Amerika/Nordamerika/Mexiko/-/Tempoal, Tempoala;Amerika/Nordamerika/Mexiko/Veracruz/Tempoal		14.12.1951
	51.58:63	1 Tonköpfchen, maskenähnlich mit Löchern zum aufhängen	Amerika/Nordamerika/Mexiko/-/Tampico		14.12.1951
	51.58:64	1 Tonköpfchen mit weißen Farbresten, (Bruchstück)	Amerika/Nordamerika/Mexiko/-/Tampico		14.12.1951
	51.58:65	1 Tonköpfchen (Bruchstück)	Amerika/Nordamerika/Mexiko/-/Tampico		14.12.1951
	51.58:66	1 Tonköpfchen mit Kopfputz (Bruchstück)	Amerika/Nordamerika/Mexiko/-/Tampico		14.12.1951
	51.58:67	1 Teil einer Tonfigur,	Amerika/Nordamerika/Mexiko/-/Tampico		14.12.1951

Please note that many designations in this list have been identified as faulty, outdated or as racist abuse in the inventories' original conception.

Bild	Inventarnummer	Objektbezeichnung	Herkunft	Ethnie	Eingangsdatum
					
	51.58:68	1 Tongefäßscherbe	Amerika/Nordamerika/Mexiko/-/Tampico		14.12.1951
	51.58:69	1 kleine, weibliche Tonfigur, mit großflächigen Ritzverzierungen, Reste von Bemalung	Amerika/Nordamerika/Mexiko/-/Paso del Humo		14.12.1951
	51.58:70	1 Tonfigur	Amerika/Nordamerika/Mexiko/-/Paso del Humo		14.12.1951
	51.58:71	1 Teil einer Tonfigur, Oberkörper, (Bruchstück)	Amerika/Nordamerika/Mexiko/-/Paso del Humo		14.12.1951
	51.58:72	1 Tonkopf mit großem, aus Ringen bestehenden Kopfputz, (Bruchstück)	Amerika/Nordamerika/Mexiko/-/Paso del Humo		14.12.1951
	51.58:73	1 Tonkopf mit Kopfbedeckung, (Bruchstück)	Amerika/Nordamerika/Mexiko/-/Paso del Humo		14.12.1951
	51.58:74	1 Tonköpfchen mit Kopfbedeckung	Amerika/Nordamerika/Mexiko/-/Paso del Humo		14.12.1951
	51.58:75	1 Tonköpfchen mit Haube, Bruchstück	Amerika/Nordamerika/Mexiko/-/Paso del Humo		14.12.1951
	51.58:76	1 Tonköpfchen mit Kopfputz, (Bruchstück)	Amerika/Nordamerika/Mexiko/-/Paso del Humo		14.12.1951
	51.58:77	1 Tonköpfchen mit Kopfputz	Amerika/Nordamerika/Mexiko/-/Paso del Humo		14.12.1951
	51.58:78	1 Tonköpfchen mit Kopfbedeckung (Bruchstück)	Amerika/Nordamerika/Mexiko/-/Paso del Humo		14.12.1951

Please note that many designations in this list have been identified as faulty, outdated or as racist abuse since the inventories' original conception.

Bild	Inventarnummer	Objektbezeichnung	Herkunft	Ethnie	Eingangsdatum
					
	51.58:79	1 Tonköpfchen mit Kopfputz, (Bruchstück)	Amerika/Nordamerika/Mexiko/-/Paso del Humo		14.12.1951
	51.58:80	1 Tonköpfchen mit angedeuteten Haaren (Bruchstück)	Amerika/Nordamerika/Mexiko/-/Paso del Humo		14.12.1951
	51.58:81	1 Tonköpfchen mit Kopfbedeckung (Bruchstück)	Amerika/Nordamerika/Mexiko/-/Paso del Humo		14.12.1951
	51.58:82	1 Tonköpfchen (Bruchstück)	Amerika/Nordamerika/Mexiko/-/Paso del Humo		14.12.1951
	51.58:83	1 Tonfragment, mit ringförmigem Reliefmuster	Amerika/Nordamerika/Mexiko/-/Paso del Humo		14.12.1951
	51.58:84	1 kleines Tongefäß	Amerika/Nordamerika/Mexiko/-/Paso del Humo		14.12.1951
	51.58:85	1 Tonköpfchen, Tier (Bär)	Amerika/Nordamerika/Mexiko/Veracruz/Pueblo Viejo/Tobalo		14.12.1951
	51.58:86	1 Tonköpfchen, Tier (Bruchstück)	Amerika/Nordamerika/Mexiko/Veracruz/Pueblo Viejo/Tobalo		14.12.1951
	51.58:87	1 Tonköpfchen (Bruchstück)	Amerika/Nordamerika/Mexiko/Veracruz/Pueblo Viejo/Tobalo		14.12.1951
	51.58:88	1 Tonköpfchen mit Kopfputz, bemalt (Bruchstück)	Amerika/Nordamerika/Mexiko/Veracruz/Pueblo Viejo/Tobalo		14.12.1951
	51.58:89	1 kleines Tongefäß	Amerika/Nordamerika/Mexiko/Veracruz/Pueblo Viejo/Tobalo		14.12.1951
	51.58:90	1 kleines Tongefäß, Tier	Amerika/Nordamerika/Mexiko/Veracruz/Pueblo Viejo/Tobalo		14.12.1951

Please note that many designations in this list have been identified as faulty, outdated or a racist abuse since the inventories' original conception.

Bild	Inventarnummer	Objektbezeichnung	Herkunft	Ethnie	Eingangsdatum
					
	51.58:91	1 kleiner Stampfer aus Stein	Amerika/Nordamerika/Mexiko/Veracruz/Pueblo Viejo/Tobalo		14.12.1951
	51.58:92	1 kleiner Stampfer aus Stein	Amerika/Nordamerika/Mexiko/Veracruz/Pueblo Viejo/Tobalo		14.12.1951
	51.58:93	1 Teil eines Ringes aus Schnecke	Amerika/Nordamerika/Mexiko/Veracruz/Pueblo Viejo/Tobalo		14.12.1951
	51.58:94	1 Tonschale	Amerika/Nordamerika/Mexiko/-/Vega de Otates		14.12.1951
	51.58:95	1 kleines Tongefäß, bemalt	Amerika/Nordamerika/Mexiko/-/Vega de Otates		14.12.1951
	51.58:96	1 Löffel aus Ton	Amerika/Nordamerika/Mexiko/-/Vega de Otates		14.12.1951
	51.58:97	1 Tonfigur mit Ritzverzierungen	Amerika/Nordamerika/Mexiko/-/Vega de Otates		14.12.1951
	51.58:98	1 Teil einer Tonfigur, (Oberkörper)	Amerika/Nordamerika/Mexiko/-/Vega de Otates		14.12.1951
	51.58:99	1 Tonköpfchen aus rotem Ton mit weißer Bemalung (Bruchstück)	Amerika/Nordamerika/Mexiko/-/Vega de Otates		14.12.1951
	51.58:100	1 Tonköpfchen	Amerika/Nordamerika/Mexiko/-/Vega de Otates		14.12.1951
	51.58:101	1 Tonköpfchen, (Bruchstück)	Amerika/Nordamerika/Mexiko/-/Vega de Otates		14.12.1951
	51.58:102	1 Tonköpfchen (Bruchstück)	Amerika/Nordamerika/Mexiko/-/Vega de Otates		14.12.1951
	51.58:103	1 Tonköpfchen (Bruchstück)	Amerika/Nordamerika/Mexiko/-/Vega de Otates		14.12.1951

Please note that many designations in this list have been identified as faulty, outdated or racist abuse since the inventories' original conception.

Bild	Inventarnummer	Objektbezeichnung	Herkunft	Ethnie	Eingangsdatum
					
	51.58:104	1 Speerspitze aus Stein	Amerika/Nordamerika/Mexiko/-/Vega de Otates		14.12.1951
	51.58:105	1 Speerspitze aus Stein	Amerika/Nordamerika/Mexiko/-/Vega de Otates		14.12.1951
	51.58:106	1 weibliche Tonfigur	Amerika/Nordamerika/Mexiko/-/El Higo (Bodeas)		14.12.1951
	51.58:107	1 kleines Tongefäß, bemalt	Amerika/Nordamerika/Mexiko/-/El Higo (Bodeas)		14.12.1951
	51.58:108	1 Teil einer Tonfigur (Torso)	Amerika/Nordamerika/Mexiko/-/La Mula		14.12.1951
	51.58:109	1 Tonköpfchen	Amerika/Nordamerika/Mexiko/-/San Juan Teotihuacan	<Amerika>/<Mittelamerika>/Teotihuacan-Kultur	14.12.1951
	51.59:1	1 Tongefäß, schwarz; Steigbügelgefäß	Amerika/Südamerika/Peru/Nordküste Perus	<Amerika>/<Südamerika>/Chimú-Kultur	1.9.1951
	51.59:2	1 Tongefäß, schwarz mit eingeritztem geometrischen Muster und Vogeldarstellungen, zwei gestufte Henkel	Amerika/Südamerika/Peru/Nordküste Perus	<Amerika>/<Südamerika>/Chimú-Kultur	1.9.1951
	51.59:3	1 Doppelgefäss, schwarz; plastische Vogelfigur und Flasche mit Bandhenkel verbunden	Amerika/Südamerika/Peru/Nordküste Perus	<Amerika>/<Südamerika>/Chimú-Kultur	1.9.1951
	51.59:4	1 Tongefäß, schwarz; Steigbügelgefäß mit geometrischen Einritzungen und Relief	Amerika/Südamerika/Peru/Nordküste Perus	<Amerika>/<Südamerika>/Chimú-Kultur	1.9.1951
	51.59:5	1 Tongefäß, schwarz mit Doppelausgüssen, am Henkel Figur mit Kopfputz und Pelikanen	Amerika/Südamerika/Peru/Nordküste	<Amerika>/<Südamerika>/Chimú-Kultur	1.9.1951
	51.59:6	1 Tongefäß, schwarz; Flasche mit Henkeln, längs gerippt	Amerika/Südamerika/Peru/Nordküste Perus	<Amerika>/<Südamerika>/Chimú-Kultur	1.9.1951
	51.59:7	1 Tongefäß, schwarz; mit Bandhenkel in Tierform	Amerika/Südamerika/Peru/Nordküste Perus	<Amerika>/<Südamerika>/Chimú-Kultur	1.9.1951

Please note that many designations in this list have been identified as racist, outdated or as racist abuse since the inventories' original conception.

Bild	Inventarnummer	Objektbezeichnung	Herkunft	Ethnie	Eingangsdatum
	51.59:8	1 Tongefäß, schwarz; Steigbügelgefäß, mit Reliefdarstellung	Amerika/Südamerika/Peru/Nordküste Perus	<Amerika>/<Südamerika>/Chimú-Kultur	1.9.1951
	51.59:9	1 Tongefäß, schwarz mit Bandhenkel, geripptem Körper und kleiner plastischer Vogelfigur	Amerika/Südamerika/Peru/Nordküste Perus	<Amerika>/<Südamerika>/Chimú-Kultur	1.9.1951
	51.59:10	1 Tongefäß, schwarz in Vogelform mit genuppter Oberfläche	Amerika/Südamerika/Peru/Nordküste Perus	<Amerika>/<Südamerika>/Chimú-Kultur	1.9.1951
	51.59:11	1 Tongefäß, Kopfgefäß rot, bemalt, Portraitkopf mit durchbohrtem Nasenseptum und Kopfbedeckung	Amerika/Südamerika/Peru/Nordküste/Trujillo	<Amerika>/<Südamerika>/Moche-Kultur	1.9.1951
	51.59:12	1 Tongefäss, schwarz; Steigbügelgefäß/1 Tongefäss, rot, bemalt	Amerika/Südamerika/Peru/Nordküste Perus/Trujillo?		1.9.1951
	51.59:13	1 Tongefäß, bemalt, mit zwei Henkeln und flachem Boden	Amerika/Südamerika/Bolivien	<Amerika>/<Südamerika>/Inka-Kultur	1.9.1951
	51.59:14	1 kleines Tongefäss, bemalt	Amerika/Zentralamerika/Costa Rica		1.9.1951
	51.59:15	1 kleines Tongefäss, bemalt	Amerika/Zentralamerika/Costa Rica		1.9.1951
	51.59:16	1 kleines Tongefäss, bemalt	Amerika/Zentralamerika/Costa Rica		1.9.1951
	51.59:17	1 Tonfigur; Urne in Gestalt einer sitzenden Figur mit Kopfputz; Figurengefäß	Amerika/Nordamerika/Mexiko	<Amerika>/<Mittelamerika>/Zapoteken	1.9.1951
	51.59:18	1 Tonfigur	Amerika/Nordamerika/Mexiko		1.9.1951
	51.59:19	1 kleine Tonfigur	Amerika/Südamerika/Peru/-/Trujillo		1.9.1951
	51.59:20	1 kleine Tonfigur, Vogel	Amerika/Südamerika/Peru/-/Trujillo		1.9.1951
	51.59:21	1 Gesichtsbecher aus Silber mit gestuftem Hals	Amerika/Südamerika/Peru/-/Trujillo		1.9.1951
	51.59:22	große, schellenartige, hohle Bronzekugel mit zwei großen Öffnungen	Amerika/Südamerika/Peru		1.9.1951
	51.59:23	1 Opferfigur in Gestalt eines Lamas aus Stein	Amerika/Südamerika/Peru		1.9.1951
	51.59:24	1 gewebte Tasche mit Tragegurt, Muster: stark stilisierte Tiere	Amerika/Südamerika/Peru/-/Pachacamac		1.9.1951
	51.59:25	1 Körbchen mit Grabbeigaben	Amerika/Südamerika/Peru		1.9.1951
	51.59:26	1 Spinnwirtel aus Ton	Amerika/Südamerika/Peru		1.9.1951
	51.59:27	1 Spinnwirtel aus Ton	Amerika/Südamerika/Peru		1.9.1951

Please note that any designations in this list have been identified as faulty, outdated or as racist abuse since the inventions annual conception.

Bild	Inventarnummer	Objektbezeichnung	Herkunft	Ethnie	Eingangsdatum
	51.59:28	1 Spinnwirtel aus Ton	Amerika/Südamerika/Peru		1.9.1951
	51.59:29	1 Spinnwirtel aus Ton	Amerika/Südamerika/Peru		1.9.1951
	51.59:30	1 Spinnwirtel aus Ton	Amerika/Südamerika/Peru		1.9.1951
	51.59:31	1 Spinnwirtel aus Ton	Amerika/Südamerika/Peru		1.9.1951
	51.59:32	1 Spinnwirtel aus Ton	Amerika/Südamerika/Peru		1.9.1951
	51.59:33	1 Spinnwirtel aus Ton	Amerika/Südamerika/Peru		1.9.1951
	51.59:34	1 Spinnwirtel aus Ton	Amerika/Südamerika/Peru		1.9.1951
	51.59:35	1 Spinnwirtel aus Ton	Amerika/Südamerika/Peru		1.9.1951
	51.59:36	1 Spinnwirtel aus Ton	Amerika/Südamerika/Peru		1.9.1951
	51.59:37	1 Spinnwirtel aus Ton	Amerika/Südamerika/Peru		1.9.1951
	51.59:38	1 Spinnwirtel aus Ton	Amerika/Südamerika/Peru		1.9.1951
	51.59:39	1 Spinnwirtel aus Ton	Amerika/Südamerika/Peru		1.9.1951
	51.59:40	1 Spinnwirtel aus Ton	Amerika/Südamerika/Peru		1.9.1951
	51.59:41	1 Spinnwirtel aus Ton	Amerika/Südamerika/Peru		1.9.1951
	51.59:42	1 Spinnwirtel aus Ton	Amerika/Südamerika/Peru		1.9.1951
	51.59:43	1 Spinnwirtel aus Ton	Amerika/Südamerika/Peru		1.9.1951
	51.59:44	1 Spinnwirtel aus Ton	Amerika/Südamerika/Peru		1.9.1951
	51.59:45	1 Spinnwirtel aus Ton	Amerika/Südamerika/Peru		1.9.1951
	51.68:1	1 breiter, roter Gürtel mit Fransen aus Wolle	Amerika/Südamerika/Chile		9.10.1951
	51.68:2	1 schmaler Gürtel aus Wolle	Amerika/Südamerika/Chile		9.10.1951
	51.68:3	Schmuckband aus Glasperlen	Amerika/Südamerika/Chile		9.10.1951
	51.68:4	1 Steigbügel aus Bronze	Amerika/Südamerika/Chile		9.10.1951
	51.68:5	1 kleine Kalebasse, ornamentiert	Amerika/Südamerika/Chile		9.10.1951
	51.68:6	1 großer Nagel aus Kupfer	Amerika/Südamerika/Chile		9.10.1951
	51.68:7	1 großer Nagel aus Kupfer	Amerika/Südamerika/Chile		9.10.1951
	51.73:1	1 Gehstock	Amerika/Nordamerika/Mexiko		15.10.1951
	51.73:2	1 Kalebasse, beschnitzt und lackiert	Amerika/Nordamerika/Mexiko		15.10.1951
	51.80:1	1 Bogen	Amerika/Nordamerika/Mexiko/-/Ocosingo	<Amerika>/<Mittelamerika>/Maya/Lacandonen (Maya)	21.12.1951
	51.80:2	1 Pfeil	Amerika/Nordamerika/Mexiko/Chiapas		21.12.1951

Please note that many designations in this list have been identified as faulty, outdated or as racist abuse since the inventories' original conception.

Bild	Inventarnummer	Objektbezeichnung	Herkunft	Ethnie	Eingangsdatum
	51.80:3	1 Pfeil	Amerika/Nordamerika/Mexiko/Chiapas		21.12.1951
	51.80:4	1 Pfeil	Amerika/Nordamerika/Mexiko/Chiapas		21.12.1951
	51.80:5	1 Pfeil	Amerika/Nordamerika/Mexiko/Chiapas		21.12.1951
	51.80:6	1 Pfeil	Amerika/Nordamerika/Mexiko/Chiapas		21.12.1951
	51.80:7	1 Pfeil	Amerika/Nordamerika/Mexiko/Chiapas		21.12.1951
	51.80:8	1 Pfeil	Amerika/Nordamerika/Mexiko/Chiapas		21.12.1951
	51.80:9	1 Pfeil	Amerika/Nordamerika/Mexiko/Chiapas		21.12.1951
	51.80:10	1 Pfeil	Amerika/Nordamerika/Mexiko/Chiapas		21.12.1951
	51.80:11	1 Pfeil	Amerika/Nordamerika/Mexiko/Chiapas		21.12.1951
	51.80:12	1 Pfeil	Amerika/Nordamerika/Mexiko/Chiapas		21.12.1951
	51.81:1	1 Jacke (zu Männertracht)	Amerika/Zentralamerika/Guatemala/Quiché/Santo Tomás Chichicastenango	<Amerika>/<Mittelamerika>/Maya/Quiché (Maya)	21.12.1951
	51.81:2	1 Hose (zu Männertracht)	Amerika/Zentralamerika/Guatemala/Quiché/Santo Tomás Chichicastenango	<Amerika>/<Mittelamerika>/Maya/Quiché (Maya)	21.12.1951
	51.81:3	1 Leibbinde (zu Männertracht)	Amerika/Zentralamerika/Guatemala/Quiché/Santo Tomás Chichicastenango	<Amerika>/<Mittelamerika>/Maya/Quiché (Maya)	21.12.1951
	51.81:4	1 Kopftuch (zu Männertracht)	Amerika/Zentralamerika/Guatemala/Quiché/Santo Tomás Chichicastenango	<Amerika>/<Mittelamerika>/Maya/Quiché (Maya)	21.12.1951
	51.81:5	1 Umhängetasche (zu Männertracht)	Amerika/Zentralamerika/Guatemala/Quiché/Santo Tomás Chichicastenango	<Amerika>/<Mittelamerika>/Maya/Quiché (Maya)	21.12.1951
	51.81:6	1 Huipil (zu Frauentracht)	Amerika/Zentralamerika/Guatemala/Quiché/Santo Tomás Chichicastenango	<Amerika>/<Mittelamerika>/Maya/Quiché (Maya)	21.12.1951
	51.81:7	1 Rock (zu Frauentracht)	Amerika/Zentralamerika/Guatemala/Quiché/Santo Tomás Chichicastenango	<Amerika>/<Mittelamerika>/Maya/Quiché (Maya)	21.12.1951
	51.81:8	1 Leibbinde (zu Frauentracht)	Amerika/Zentralamerika/Guatemala/Quiché/Santo Tomás Chichicastenango	<Amerika>/<Mittelamerika>/Maya/Quiché (Maya)	21.12.1951
	51.81:9	1 Kopftuch (zu Frauentracht)	Amerika/Zentralamerika/Guatemala/Quiché/Santo Tomás Chichicastenango	<Amerika>/<Mittelamerika>/Maya/Quiché (Maya)	21.12.1951
	51.81:10	1 Blusenartiges Obergewand für Frauen/ 1 Huipil	Amerika/Zentralamerika/Guatemala/Sacatepéquez/Santa María de Jesús;--/San Lorenzo ?	<Amerika>/<Mittelamerika>/Maya/Ka	21.12.1951

Please note that many designations in this list have been identified as racist, outdated or as racist abuse since the inventories' original conception.

Bild	Inventarnummer	Objektbezeichnung	Herkunft	Ethnie	Eingangsdatum
			(Panama, Guatemala, etc.?))	kchiquel (Maya)	
	51.81:11	1 Satteltasche, modern	Amerika/Zentralamerika/Guatemala		21.12.1951
	52.2:1	Silberschmuck	Amerika/Südamerika/Argentinien;Amerika/Südamerika/Chile	<Amerika>/<Südamerika>/Mapuche, Araukaner	16.1.1952
	52.5:1	Stößel aus Stein mit Ritzungen	Amerika/Karibische Inseln/Dominikanische Republik/-/Santo Domingo		14.1.1952
	52.6:1	1 Tongefäß, rot-weiß bemalt	Amerika/Zentralamerika/Guatemala/-/Nord-Guatemala		25.1.1952
	52.7:1	1 Matritze für Goldarbeiten aus Stein	Amerika/Südamerika/Kolumbien		25.1.1952
	52.10:1	1 Schutzzeichen aus Schiefer ; ca. 13 cm	Amerika/Südamerika/Venezuela/Trujillo/La Quebrada, West-Venezuela		19.2.1952
	52.10:2	1 runde Scheibe aus Schiefer mit angefangener Durchbohrung	Amerika/Südamerika/Venezuela/Trujillo/La Quebrada, West-Venezuela		19.2.1952
	52.10:3	1 knieende Tonfigur ; H. ca 12,5cm.	Amerika/Südamerika/Venezuela/Trujillo/La Quebrada, West-Venezuela		19.2.1952
	52.10:4	1 Steinbeilklinge aus dunklem Stein ; ca.8,5 cm	Amerika/Südamerika/Venezuela/Trujillo/La Quebrada, West-Venezuela		19.2.1952
	52.10:5	1 kleine, stehende Tonfigur	Amerika/Südamerika/Venezuela/Trujillo/La Quebrada, West-Venezuela		19.2.1952
	52.10:6	1 kleine, stehende Tonfigur, weiß bemalt	Amerika/Südamerika/Venezuela/Trujillo/La Quebrada, West-Venezuela		19.2.1952
	52.10:7	1 Schaber aus Schiefer	Amerika/Südamerika/Venezuela/Trujillo/La Quebrada, West-Venezuela		19.2.1952
	52.10:8	1 Zierplatte aus Schiefer	Amerika/Südamerika/Venezuela/Trujillo/La Quebrada, West-Venezuela		19.2.1952
	52.10:9	1 kleine, menschliche Figur aus Stein	Amerika/Südamerika/Venezuela/Trujillo/La		19.2.1952

Please note that many designations in this list have been identified as faulty, outdated or as racist abuse since the inventories' original conception.

Bild	Inventarnummer	Objektbezeichnung	Herkunft	Ethnie	Eingangsdatum
		(Miniatur)	Quebrada, West-Venezuela		
	52.10:10	1 sehr kleine, menschliche Figur aus Stein	Amerika/Südamerika/Venezuela/Trujillo/La Quebrada, West-Venezuela		19.2.1952
	52.10:11	1 Schalenfuß aus Ton in Form einer menschl. Gestalt	Amerika/Südamerika/Venezuela/Trujillo/La Quebrada, West-Venezuela		19.2.1952
	52.10:12	1 Schalenverzierung aus Ton, in Gestalt eines Vogels	Amerika/Südamerika/Venezuela/Trujillo/La Quebrada, West-Venezuela		19.2.1952
	52.10:13	1 Tonschale mit drei Füßen, Miniatur	Amerika/Südamerika/Venezuela/Trujillo/La Quebrada, West-Venezuela		19.2.1952
	52.10:14	1 Schieferstück, wohl als Schleifstein benutzt	Amerika/Südamerika/Venezuela/Trujillo/La Quebrada, West-Venezuela		19.2.1952
	52.10:15	1kleine, stehende Tonfigur	Amerika/Südamerika/Venezuela/Trujillo/La Quebrada, West-Venezuela		19.2.1952
	52.10:16	1 kleine, stehende Tonfigur mit Bemalung	Amerika/Südamerika/Venezuela/Trujillo/La Quebrada, West-Venezuela		19.2.1952
	52.10:17	1 bemalte Scherbe	Amerika/Südamerika/Venezuela/Trujillo/Betijoque, West-Venezuela		19.2.1952
	52.10:18	1 bemalte Scherbe	Amerika/Südamerika/Venezuela/Trujillo/Betijoque, West-Venezuela		19.2.1952
	52.10:19	1 bemalte Scherbe	Amerika/Südamerika/Venezuela/Trujillo/Betijoque, West-Venezuela		19.2.1952
	52.10:20	1 bemalte Scherbe	Amerika/Südamerika/Venezuela/Trujillo/Betijoque, West-Venezuela		19.2.1952

Please note that many designations in this list have been identified as faulty, outdated or a racist abuse since the inventories' original conception.

Bild	Inventarnummer	Objektbezeichnung	Herkunft	Ethnie	Eingangsdatum
					
	52.10:21	1 bemalte Scherbe	Amerika/Südamerika/Venezuela/Trujillo/Betijoque, West-Venezuela		19.2.1952
	52.10:22	1 bemalte Scherbe	Amerika/Südamerika/Venezuela/Trujillo/Betijoque, West-Venezuela		19.2.1952
	52.10:23	1 bemalte Scherbe	Amerika/Südamerika/Venezuela/Trujillo/Betijoque, West-Venezuela		19.2.1952
	52.10:24	1 Schutzzeichen aus Stein; ca 12 cm.	Amerika/Südamerika/Venezuela/Trujillo/Bocono - Niquitao, West-Venezuela		19.2.1952
	52.10:25	1 stehende Tonfigur mit Streifenbemalung	Amerika/Südamerika/Venezuela/Trujillo/Bocono - Niquitao, West-Venezuela		19.2.1952
	52.10:26	1 kleine, stehende Tonfigur mit Streifenbemalung	Amerika/Südamerika/Venezuela/Trujillo/Bocono - Niquitao, West-Venezuela		19.2.1952
	52.10:27	1 kleine, stehende Tonfigur mit Streifenbemalung	Amerika/Südamerika/Venezuela/Trujillo/Bocono - Niquitao, West-Venezuela		19.2.1952
	52.10:28	1 stehende Tonfigur mit Streifenbemalung	Amerika/Südamerika/Venezuela/Trujillo/Bocono - Niquitao, West-Venezuela		19.2.1952
	52.10:29	1 kleine, stehende Tonfigur mit Streifenbemalung	Amerika/Südamerika/Venezuela/Trujillo/Bocono - Niquitao, West-Venezuela		19.2.1952
	52.10:30	1 stehende Tonfigur mit Streifenbemalung	Amerika/Südamerika/Venezuela/Trujillo/Bocono - Niquitao, West-Venezuela		19.2.1952
	52.10:31	1 stehende männliche Figur mit Ohrschmuck	Amerika/Südamerika/Venezuela/Trujillo/Bocono - Niquitao, West-Venezuela		19.2.1952

Please note that many designations in this list have been identified as faulty, outdated or racist abuse since the inventories' original conception.

Bild	Inventarnummer	Objektbezeichnung	Herkunft	Ethnie	Eingangsdatum
	52.10:32	1 kleine, sitzende menschliche Figur aus Ton, Reste roter Streifenbemalung	Amerika/Südamerika/Venezuela/Trujillo/Bocono - Niquitao, West-Venezuela		19.2.1952
	52.10:33	1 kleine Opferschale aus Ton mit drei Doppel-Füßen	Amerika/Südamerika/Venezuela/Trujillo/Bocono - Niquitao, West-Venezuela		19.2.1952
	52.10:34	1 sitzende menschliche Tonfigur mit aufgestützten Armen	Amerika/Südamerika/Venezuela/Trujillo/Bocono - Niquitao, West-Venezuela		19.2.1952
	52.10:35	1 sitzende menschliche Tonfigur, weiblich, größer, mit aufgestützten Armen	Amerika/Südamerika/Venezuela/Trujillo/Bocono - Niquitao, West-Venezuela		19.2.1952
	52.10:36	1 Miniatur-Tongefäß mit aufgelegtem Muster	Amerika/Südamerika/Venezuela/Trujillo/Bocono - Niquitao, West-Venezuela		19.2.1952
	52.10:37	1 Opferschale aus Ton mit drei Füßen	Amerika/Südamerika/Venezuela/Trujillo/Bocono - Niquitao, West-Venezuela		19.2.1952
	52.10:38	1 ringförmiger Untersatz aus Ton	Amerika/Südamerika/Venezuela/Trujillo/Bocono - Niquitao, West-Venezuela		19.2.1952
	52.10:39	1 Torso einer männlichen Figur	Amerika/Südamerika/Venezuela/Trujillo/Bocono - Niquitao, West-Venezuela		19.2.1952
	52.10:40	1 runde Tonschale mit Strichbemalung	Amerika/Südamerika/Venezuela/Trujillo/Bocono - Niquitao, West-Venezuela		19.2.1952
	52.10:41	1 Muschelplatte mit zwei teilweise ausgeschnittenen und eingravierten menschlichen Figuren	Amerika/Südamerika/Venezuela/Trujillo/Bocono - Niquitao, West-Venezuela		19.2.1952
	52.10:42	1 kleine menschliche Figur aus Ton	Amerika/Südamerika/Venezuela/Trujillo/Bocono - Niquitao, West-Venezuela		19.2.1952
	52.10:43	1 stehende Tonfigur, bemalt	Amerika/Südamerika/Venezuela/Grenze zwischen Trujillo und Merida/Timotes, West-Venezuela		19.2.1952
	52.10:44	1 stehende Tonfigur, mit kräftig bemalter Rückseite	Amerika/Südamerika/Venezuela/Grenze zwischen Trujillo und Merida/Timotes, West-Venezuela		19.2.1952

Please note that many designations in this use have been identified as faulty, outdated or as racist abuse since the inventories' original conception.

Bild	Inventarnummer	Objektbezeichnung	Herkunft	Ethnie	Eingangsdatum
	52.10:45	1 hockende, menschliche Figur	Amerika/Südamerika/Venezuela/Grenze zwischen Trujillo und Merida/Timotes, West-Venezuela		19.2.1952
	52.10:46	1 stehende weibliche Figur aus Stein	Amerika/Südamerika/Venezuela/Grenze zwischen Trujillo und Merida/Timotes		19.2.1952
	52.10:47	1 stehende männliche Figur aus Stein	Amerika/Südamerika/Venezuela/Grenze zwischen Trujillo und Merida/Timotes, West-Venezuela		19.2.1952
	52.10:48	1 sehr kleine Figur aus Stein	Amerika/Südamerika/Venezuela/Grenze zwischen Trujillo und Merida/Timotes, West-Venezuela		19.2.1952
	52.10:49	1 kleine, flache Figur aus Stein (Anhänger)	Amerika/Südamerika/Venezuela/Grenze zwischen Trujillo und Merida/Timotes, West-Venezuela		19.2.1952
	52.10:50	1 kleine stilisierte Figur aus Stein [flacher Anhänger]	Amerika/Südamerika/Venezuela/Grenze zwischen Trujillo und Merida/Timotes, West-Venezuela		19.2.1952
	52.10:51	1 stehende menschliche Figur aus Stein [Miniatur]	Amerika/Südamerika/Venezuela/Grenze zwischen Trujillo und Merida/Timotes, West-Venezuela		19.2.1952
	52.10:52	1 Figur aus Stein [flacher Anhänger]	Amerika/Südamerika/Venezuela/Grenze zwischen Trujillo und Merida/Timotes, West-Venezuela		19.2.1952
	52.10:53	1 Schutzzeichen aus Stein	Amerika/Südamerika/Venezuela/Grenze zwischen Trujillo und Merida/Timotes, West-Venezuela		19.2.1952
	52.10:54	1 Schutzzeichen aus Stein	Amerika/Südamerika/Venezuela/Grenze zwischen Trujillo und Merida/Timotes, West-Venezuela		19.2.1952
	52.10:55	1 Schutzzeichen aus Stein	Amerika/Südamerika/Venezuela/Grenze zwischen Trujillo und Merida/Timotes, West-Venezuela		19.2.1952
	52.10:56	1 Schutzzeichen aus Stein	Amerika/Südamerika/Venezuela/Grenze zwischen Trujillo und Merida/Timotes, West-Venezuela		19.2.1952

Please note that many designations in this list have been identified as faulty, outdated or as racist abuse since the inventories' original conception.

Bild	Inventarnummer	Objektbezeichnung	Herkunft	Ethnie	Eingangsdatum
	52.10:57	1 Schutzzeichen aus Stein	Amerika/Südamerika/Venezuela/Grenze zwischen Trujillo und Merida/Timotes, West-Venezuela		19.2.1952
	52.10:58	1 Schutzzeichen aus Stein	Amerika/Südamerika/Venezuela/Grenze zwischen Trujillo und Merida/Timotes, West-Venezuela		19.2.1952
	52.10:59	1 Schutzzeichen aus Stein	Amerika/Südamerika/Venezuela/Grenze zwischen Trujillo und Merida/Timotes, West-Venezuela		19.2.1952
	52.10:60	1 größere Steinplatte mit eingeritztem Kopf	Amerika/Südamerika/Venezuela/Grenze zwischen Trujillo und Merida/Timotes, West-Venezuela		19.2.1952
	52.10:61	1 Schutzzeichen aus Stein, flach, rund	Amerika/Südamerika/Venezuela/Grenze zwischen Trujillo und Merida/Timotes, West-Venezuela		19.2.1952
	52.10:62	1 rechteckiges Steinplättchen	Amerika/Südamerika/Venezuela/Grenze zwischen Trujillo und Merida/Timotes, West-Venezuela		19.2.1952
	52.10:63	1 rechteckiges Steinplättchen	Amerika/Südamerika/Venezuela/Grenze zwischen Trujillo und Merida/Timotes, West-Venezuela		19.2.1952
	52.10:64	1 rechteckiges Steinplättchen	Amerika/Südamerika/Venezuela/Grenze zwischen Trujillo und Merida/Timotes, West-Venezuela		19.2.1952
	52.10:65	1 große Steinplatte ; ca. 35cm breit, [Schutzzeichen]	Amerika/Südamerika/Venezuela/Grenze zwischen Trujillo und Merida/Timotes, West-Venezuela		19.2.1952
	52.10:66	1 Halskette aus runden Muschelscheibchen	Amerika/Südamerika/Venezuela/Grenze zwischen Trujillo und Merida/La Puerta, West-Venezuela		19.2.1952
	52.10:67	1 runde Muschelscheibe, durchbohrt , Ø 16 cm.	Amerika/Südamerika/Venezuela/Grenze zwischen Trujillo und Merida/La Puerta, West-Venezuela		19.2.1952
	52.10:68	1 Anhänger aus Muschel geschnitten	Amerika/Südamerika/Venezuela/Grenze zwischen Trujillo und Merida/La Puerta, West-Venezuela		19.2.1952

Please note that many designations in this list have been identified as faulty, outdated or a racist abuse since the inventories' original conception.

Bild	Inventarnummer	Objektbezeichnung	Herkunft	Ethnie	Eingangsdatum
					
	52.10:69	1 Anhänger aus Muschel geschnitten	Amerika/Südamerika/Venezuela/Grenze zwischen Trujillo und Merida/La Puerta, West-Venezuela		19.2.1952
	52.10:70	1 Anhänger aus Muschel geschnitten	Amerika/Südamerika/Venezuela/Grenze zwischen Trujillo und Merida/La Puerta, West-Venezuela		19.2.1952
	52.10:71	1 auf einem Hocker sitzende männliche Figur m. Ohrscheiben und Opferschale in Händen haltend	Amerika/Südamerika/Venezuela/Grenze zwischen Trujillo und Merida/La Puerta, West-Venezuela		19.2.1952
	52.10:72	1 Halsschmuck aus geschliffenen Muschelplatten (16 Teile)	Amerika/Südamerika/Venezuela/Grenze zwischen Trujillo und Merida/La Puerta, West-Venezuela		19.2.1952
	52.11:1	1 großes Gefäß aus Ton, rot-gelb-weiß bemalt	Amerika/Zentralamerika/Guatemala	<Amerika>/<Mittelamerika>/Maya	21.2.1952
	52.11:2	1 Schale aus Ton, bemalt	Amerika/Zentralamerika/Guatemala	<Amerika>/<Mittelamerika>/Maya	21.2.1952
	52.11:3	1 Schale aus Ton, mit drei Füßen, Innenseite schwarz bemalt	Amerika/Zentralamerika/Guatemala	<Amerika>/<Mittelamerika>/Maya	21.2.1952
	52.11:4	1 Gefäß aus Ton, mit drei Füßen	Amerika/Zentralamerika/Guatemala	<Amerika>/<Mittelamerika>/Maya (?)	21.2.1952
	52.11:5	1 menschliche Figur aus Stein	Amerika/Zentralamerika/Guatemala	<Amerika>/<Mittelamerika>/Maya	21.2.1952
	52.11:6	1 menschliche Figur aus Stein	Amerika/Zentralamerika/Guatemala	<Amerika>/<Mittelamerika>/Maya	21.2.1952
	52.11:7	1 menschliche Figur aus Stein	Amerika/Zentralamerika/Guatemala	<Amerika>/<Mittelamerika>/Maya	21.2.1952
	52.11:8	1 menschliche Figur aus Stein	Amerika/Zentralamerika/Guatemala	<Amerika>/<Mittelamerika>/Maya	21.2.1952
	52.11:9	1 menschliche Figur aus Stein	Amerika/Zentralamerika/Guatemala	<Amerika>/<Mittelamerika>/Maya	21.2.1952
	52.11:10	1 menschliche Figur aus Stein	Amerika/Zentralamerika/Guatemala	<Amerika>/<Mittelamerika>/Maya	21.2.1952
	52.11:11	1 menschliche Figur aus Stein	Amerika/Zentralamerika/Guatemala	<Amerika>/<Mittelamerika>/Maya	21.2.1952
	52.11:12	1 menschliche Figur aus Stein	Amerika/Zentralamerika/Guatemala	<Amerika>/<Mittelamerika>/Maya	21.2.1952

Please note that many designations in this list have been identified as faulty, outdated or as racist abuse since the inventories' original conception.

Bild	Inventarnummer	Objektbezeichnung	Herkunft	Ethnie	Eingangsdatum
	52.11:13	1 menschliche Figur aus Stein	Amerika/Zentralamerika/Guatemala	<Amerika>/<Mittelamerika>/Maya	21.2.1952
	52.11:14	1 Figur aus Stein	Amerika/Zentralamerika/Guatemala	<Amerika>/<Mittelamerika>/Maya	21.2.1952
	52.11:15	1 Perle aus Stein	Amerika/Zentralamerika/Guatemala	<Amerika>/<Mittelamerika>/Maya	21.2.1952
	52.11:16	1 Perle aus Stein	Amerika/Zentralamerika/Guatemala	<Amerika>/<Mittelamerika>/Maya	21.2.1952
	52.11:17	1 Perle aus Stein	Amerika/Zentralamerika/Guatemala	<Amerika>/<Mittelamerika>/Maya	21.2.1952
	52.11:18	1 Schmuckanhänger aus Stein	Amerika/Zentralamerika/Guatemala	<Amerika>/<Mittelamerika>/Maya	21.2.1952
	52.11:19	1 Schmuckanhänger aus Stein	Amerika/Zentralamerika/Guatemala	<Amerika>/<Mittelamerika>/Maya	21.2.1952
	52.11:20	1 Schmuckanhänger aus Stein	Amerika/Zentralamerika/Guatemala	<Amerika>/<Mittelamerika>/Maya	21.2.1952
	52.11:21	1 Schmuckanhänger aus Stein	Amerika/Zentralamerika/Guatemala	<Amerika>/<Mittelamerika>/Maya	21.2.1952
	52.11:22	1 kleine Steinbeilklinge	Amerika/Zentralamerika/Guatemala	<Amerika>/<Mittelamerika>/Maya	21.2.1952
	52.11:23	1 große Steinbeilklinge	Amerika/Zentralamerika/Guatemala	<Amerika>/<Mittelamerika>/Maya	21.2.1952
	52.11:24	1 menschliche Figur aus Stein	Amerika/Zentralamerika/Guatemala	<Amerika>/<Mittelamerika>/Maya	21.2.1952
	52.11:25	1 menschliche Figur aus Stein	Amerika/Zentralamerika/Guatemala	<Amerika>/<Mittelamerika>/Maya	21.2.1952
	52.11:26	1 menschliche Figur aus Stein	Amerika/Zentralamerika/Guatemala	<Amerika>/<Mittelamerika>/Maya	21.2.1952
	52.11:27	1 menschliche Figur aus Stein	Amerika/Zentralamerika/Guatemala	<Amerika>/<Mittelamerika>/Maya	21.2.1952
	52.11:28	1 menschliche Figur aus Stein	Amerika/Zentralamerika/Guatemala	<Amerika>/<Mittelamerika>/Maya	21.2.1952
	52.11:29	1 menschliche Figur aus Stein	Amerika/Zentralamerika/Guatemala	<Amerika>/<Mittelamerika>/Maya	21.2.1952
	52.11:30	1 menschliche Figur aus Stein	Amerika/Zentralamerika/Guatemala	<Amerika>/<Mittelamerika>/Maya (?)	21.2.1952
	52.11:31	1 menschliche Figur aus Stein	Amerika/Zentralamerika/Guatemala	<Amerika>/<Mittelamerika>/Maya	21.2.1952
	52.11:32	1 menschliche Figur aus Stein	Amerika/Zentralamerika/Guatemala	<Amerika>/<Mittelamerika>/Maya	21.2.1952
	52.11:33	1 menschliche Figur aus Stein	Amerika/Zentralamerika/Guatemala	<Amerika>/<Mittel	21.2.1952

Please note that many designations in this list have been identified as faulty, outdated or a racist abuse since the inventories' original conception.

Bild	Inventarnummer	Objektbezeichnung	Herkunft	Ethnie	Eingangsdatum
				amerika>/Maya	
	52.11:34	1 menschliche Figur aus Stein	Amerika/Zentralamerika/Guatemala	<Amerika>/<Mittelamerika>/Maya	21.2.1952
	52.11:35	1 menschliche Figur aus Stein	Amerika/Zentralamerika/Guatemala	<Amerika>/<Mittelamerika>/Maya	21.2.1952
	52.11:36	1 menschliche Figur aus Stein	Amerika/Zentralamerika/Guatemala	<Amerika>/<Mittelamerika>/Maya	21.2.1952
	52.11:37	1 menschliche Figur aus Stein	Amerika/Zentralamerika/Guatemala	<Amerika>/<Mittelamerika>/Maya	21.2.1952
	52.11:38	1 menschliche Figur aus Stein	Amerika/Zentralamerika/Guatemala	<Amerika>/<Mittelamerika>/Maya	21.2.1952
	52.11:39	1 menschliche Figur aus Stein	Amerika/Zentralamerika/Guatemala	<Amerika>/<Mittelamerika>/Maya	21.2.1952
	52.11:40	1 menschliche Figur aus Stein	Amerika/Zentralamerika/Guatemala	<Amerika>/<Mittelamerika>/Maya	21.2.1952
	52.11:41	1 menschliche Figur aus Stein	Amerika/Zentralamerika/Guatemala	<Amerika>/<Mittelamerika>/Maya	21.2.1952
	52.11:42	1 menschliche Figur aus Stein	Amerika/Zentralamerika/Guatemala	<Amerika>/<Mittelamerika>/Maya	21.2.1952
	52.11:43	1 menschliche Figur aus Stein	Amerika/Zentralamerika/Guatemala	<Amerika>/<Mittelamerika>/Maya	21.2.1952
	52.11:44	1 menschliche Figur aus Stein	Amerika/Zentralamerika/Guatemala	<Amerika>/<Mittelamerika>/Maya	21.2.1952
	52.11:45	1 menschliche Figur aus Stein	Amerika/Zentralamerika/Guatemala	<Amerika>/<Mittelamerika>/Maya	21.2.1952
	52.11:46	1 menschliche Figur aus Stein	Amerika/Zentralamerika/Guatemala	<Amerika>/<Mittelamerika>/Maya	21.2.1952
	52.11:47	1 menschliche Figur aus Stein	Amerika/Zentralamerika/Guatemala	<Amerika>/<Mittelamerika>/Maya	21.2.1952
	52.11:48	1 menschliche Figur aus Stein	Amerika/Zentralamerika/Guatemala	<Amerika>/<Mittelamerika>/Maya	21.2.1952
	52.11:49	1 Figur aus Stein	Amerika/Zentralamerika/Guatemala	<Amerika>/<Mittelamerika>/Maya	21.2.1952
	52.11:50	1 Fragment aus Stein (kl. Figurine)	Amerika/Zentralamerika/Guatemala	<Amerika>/<Mittelamerika>/Maya	21.2.1952
	52.11:51	1 Fragment aus Stein (kl. Figurine)	Amerika/Zentralamerika/Guatemala	<Amerika>/<Mittelamerika>/Maya	21.2.1952
	52.11:52	1 Jacke	Amerika/Zentralamerika/Guatemala	<Amerika>/<Mittelamerika>/Maya	21.2.1952
	52.11:53	1 Hose	Amerika/Zentralamerika/Guatemala	<Amerika>/<Mittelamerika>/Maya	21.2.1952

Please note that many designations in this list have been identified as faulty, outdated or as racist abuse since the inventories' original conception.

Bild	Inventarnummer	Objektbezeichnung	Herkunft	Ethnie	Eingangsdatum
	52.11:54	1 Huipil	Amerika/Zentralamerika/Guatemala/Quiché/Santo Tomás Chichicastenango	<Amerika>/<Mittelamerika>/Maya	21.2.1952
	52.11:55	1 Huipil	Amerika/Zentralamerika/--/Amerika/Zentralamerika/Guatemala/Sacatepequez/Santiago	<Amerika>/<Mittelamerika>/Maya	21.2.1952
	52.11:56	1 Stirnband	Amerika/Zentralamerika/Guatemala/Quiché/Santo Tomás Chichicastenango	<Amerika>/<Mittelamerika>/Maya	21.2.1952
	52.11:57	1 besticktes Tuch	Amerika/Zentralamerika/Guatemala/Quiché/Santo Tomás Chichicastenango	<Amerika>/<Mittelamerika>/Maya	21.2.1952
	52.11:58	1 besticktes Tuch	Amerika/Zentralamerika/--/Amerika/Zentralamerika/Guatemala/Sacatepequez /Santa Maria (Antigua Guatemala)	<Amerika>/<Mittelamerika>/Maya	21.2.1952
	52.11:59	1 besticktes Tuch	Amerika/Zentralamerika/Guatemala/-/Palin, Santa Anita	<Amerika>/<Mittelamerika>/Maya	21.2.1952
	52.11:60	1 besticktes Tuch	Amerika/Zentralamerika/Guatemala/-/Palín, Santa Anita	<Amerika>/<Mittelamerika>/Maya	21.2.1952
	52.11:61	1 besticktes Tuch	Amerika/Zentralamerika/Guatemala	<Amerika>/<Mittelamerika>/Maya	21.2.1952
	52.11:62	1 besticktes Tuch	Amerika/Zentralamerika/Guatemala	<Amerika>/<Mittelamerika>/Maya	21.2.1952
	52.15:1	1 Bogen aus Palmholz, flach	Amerika/Südamerika/Venezuela/-/Perija-Gebiet	<Amerika>/<Südamerika>/Motilones	22.3.1952
	52.15:2	1 Pfeil mit Eisenspitze	Amerika/Südamerika/Venezuela/-/Perija-Gebiet	<Amerika>/<Südamerika>/Motilones	22.3.1952
	52.15:3	1 Pfeil mit Eisenspitze	Amerika/Südamerika/Venezuela/-/Perija-Gebiet	<Amerika>/<Südamerika>/Motilones	22.3.1952
	52.15:4	1 Pfeil mit Eisenspitze	Amerika/Südamerika/Venezuela/-/Perija-Gebiet	<Amerika>/<Südamerika>/Motilones	22.3.1952
	52.15:5	1 Pfeil zum Fischschießen	Amerika/Südamerika/Venezuela/-/Perija-Gebiet	<Amerika>/<Südamerika>/Motilones	22.3.1952
	52.15:6	1 Pfeil, Schaft u. Spitze aus einem Stück Palmholz u. farbiger Baumwollbewickelung, lt. Angabe Signalpfeil	Amerika/Südamerika/Venezuela/-/Perija-Gebiet	<Amerika>/<Südamerika>/Motilones	22.3.1952
	52.15:7	1 Bogen aus Palmholz, sehr klein	Amerika/Südamerika/Venezuela/-/Perija-Gebiet	<Amerika>/<Südamerika>/Motilones	22.3.1952
	52.15:8	1 Pfeil (zu 52.15:7 gehörig)	Amerika/Südamerika/Venezuela/-/Perija-Gebiet	<Amerika>/<Südamerika>/Motilones	22.3.1952
	52.15:9	1 Pfeil (zu 52.15:7 gehörig)	Amerika/Südamerika/Venezuela/-/Perija-Gebiet	<Amerika>/<Südamerika>/Motilones	22.3.1952
	52.15:10	1 Pfeil (zu 52.15:7 gehörig)	Amerika/Südamerika/Venezuela/-/Perija-Gebiet	<Amerika>/<Südamerika>/Motilones	22.3.1952

Please note that many designations in this list have been identified as faulty, outdated or as racist abuse since the inventories - original conception.

Bild	Inventarnummer	Objektbezeichnung	Herkunft	Ethnie	Eingangsdatum
	52.15:11	1 Pfeil (zu 52.15:7 gehörig)	Amerika/Südamerika/Venezuela/-/Perija-Gebiet	<Amerika>/<Südamerika>/Motilones	22.3.1952
	52.15:12	1 Pfeil (zu 52.15:7 gehörig)	Amerika/Südamerika/Venezuela/-/Perija-Gebiet	<Amerika>/<Südamerika>/Motilones	22.3.1952
	52.15:13	1 Pfeil (zu 52.15:7 gehörig)	Amerika/Südamerika/Venezuela/-/Perija-Gebiet	<Amerika>/<Südamerika>/Motilones	22.3.1952
	52.15:14	1 Pfeil (zu 52.15:7 gehörig)	Amerika/Südamerika/Venezuela/-/Perija-Gebiet	<Amerika>/<Südamerika>/Motilones	22.3.1952
	52.15:15	1 Pfeil (zu 52.15:7 gehörig)	Amerika/Südamerika/Venezuela/-/Perija-Gebiet	<Amerika>/<Südamerika>/Motilones	22.3.1952
	52.15:16	1 Kopfschmuck aus breitem, handgewebtem Band	Amerika/Südamerika/Venezuela/-/Perija-Gebiet	<Amerika>/<Südamerika>/Motilones	22.3.1952
	52.15:17	1 Gürtel für Kinder aus roten Bohnen	Amerika/Südamerika/Venezuela/-/Perija-Gebiet	<Amerika>/<Südamerika>/Motilones	22.3.1952
	52.15:18	1 Halskette aus roten Bohnen und kleinen, schwarzen Samen	Amerika/Südamerika/Venezuela/-/Perija-Gebiet	<Amerika>/<Südamerika>/Motilones	22.3.1952
	52.15:19	1 Halskette aus roten Bohnen und kleinen, schwarzen Samen, mit angehängten Vogelköpfen	Amerika/Südamerika/Venezuela/-/Perija-Gebiet	<Amerika>/<Südamerika>/Motilones	22.3.1952
	52.15:20	1 Halskette aus roten Bohnen und kleinen, schwarzen Samen, mit angehängtem Jaguarzahn	Amerika/Südamerika/Venezuela/-/Perija-Gebiet	<Amerika>/<Südamerika>/Motilones	22.3.1952
	52.15:21	1 Halskette aus roten Bohnen und kleinen, schwarzen Samen, weissen Früchten und Tukanschnäbeln	Amerika/Südamerika/Venezuela/-/Perija-Gebiet	<Amerika>/<Südamerika>/Motilones	22.3.1952
	52.15:22	1 Bogen aus schwarzem Palmholz	Amerika/Südamerika/Venezuela/-/Rio de Oro	<Amerika>/<Südamerika>/Motilones	22.3.1952
	52.15:23	1 Pfeil aus Rohr mit Palmholzspitze	Amerika/Südamerika/Venezuela/-/Rio de Oro	<Amerika>/<Südamerika>/Motilones	22.3.1952
	52.15:24	1 Pfeil aus Rohr mit Palmholzspitze	Amerika/Südamerika/Venezuela/-/Rio de Oro	<Amerika>/<Südamerika>/Motilones	22.3.1952
	52.15:25	1 Pfeil aus Rohr mit Palmholzspitze	Amerika/Südamerika/Venezuela/-/Rio de Oro	<Amerika>/<Südamerika>/Motilones	22.3.1952
	52.15:26	1 Pfeil mit Eisenspitze	Amerika/Südamerika/Venezuela/-/Perija-Gebiet	<Amerika>/<Südamerika>/Motilones	22.3.1952
	52.15:27	1 Pfeil mit Eisenspitze	Amerika/Südamerika/Venezuela/-/Perija-Gebiet	<Amerika>/<Südamerika>/Motilones	22.3.1952
	52.15:28	1 Pfeil mit Eisenspitze	Amerika/Südamerika/Venezuela/-/Perija-Gebiet	<Amerika>/<Südamerika>/Motilones	22.3.1952
	52.15:29	1 Pfeil mit Eisenspitze	Amerika/Südamerika/Venezuela/-/Perija-Gebiet	<Amerika>/<Südamerika>/Motilones	22.3.1952

Please note that many destinations in this list have been identified as faulty, outdated or a racist abuse since the inventories' original conception.

Bild	Inventarnummer	Objektbezeichnung	Herkunft	Ethnie	Eingangsdatum
	52.15:30	1 Pfeil mit Eisenspitze	Amerika/Südamerika/Venezuela/-/Perija-Gebiet	<Amerika>/<Südamerika>/Motilones	22.3.1952
	52.15:31	1 geflochtener Kopfreif mit Tukanschnäbeln, Tanzschmuck	Amerika/Südamerika/Venezuela/-/Goajira-Halbinsel	<Amerika>/<Südamerika>/Goajiros	22.3.1952
	52.15:32	1 Esslöffel aus Cocos - Schale	Amerika/Südamerika/Venezuela/-/Goajira-Halbinsel	<Amerika>/<Südamerika>/Goajiros	22.3.1952
	52.15:33	Tanzflöte	Amerika/Südamerika/Venezuela/-/Goajira-Halbinsel	<Amerika>/<Südamerika>/Goajiros	22.3.1952
	52.15:34	1 Tanzrassel; maraca	Amerika/Südamerika/Venezuela/-/Goajira-Halbinsel	<Amerika>/<Südamerika>/Goajiros	22.3.1952
	52.15:35	1 Tonkrug für Maisbier; Krug, Höhe 30 cm.	Amerika/Südamerika/Venezuela/Goajira	<Amerika>/<Südamerika>/Goajiros	22.3.1952
	52.15:36	1 handgewebter Gürtel	Amerika/Südamerika/Venezuela/-/Goajira-Halbinsel	<Amerika>/<Südamerika>/Goajiros	22.3.1952
	52.15:37	1 Bogen, Rundholz; 140 cm	Amerika/Südamerika/Venezuela/-/Goajira-Halbinsel	<Amerika>/<Südamerika>/Goajiros	22.3.1952
	52.15:38	1 Pfeil mit Spitze aus Rochenstachel u. Rohrfutteral, vergiftet	Amerika/Südamerika/Venezuela/-/Goajira-Halbinsel	<Amerika>/<Südamerika>/Goajiros	22.3.1952
	52.15:39	1 Pfeil mit Spitze aus Rochenstachel u. Rohrfutteral, vergiftet	Amerika/Südamerika/Venezuela/-/Goajira-Halbinsel	<Amerika>/<Südamerika>/Goajiros	22.3.1952
	52.15:40	1 Pfeil mit Spitze aus Rochenstachel u. Rohrfutteral, vergiftet	Amerika/Südamerika/Venezuela/-/Goajira-Halbinsel	<Amerika>/<Südamerika>/Goajiros	22.3.1952
	52.15:41	1 Pfeil mit Spitze aus Rochenstachel u. Rohrfutteral, vergiftet	Amerika/Südamerika/Venezuela/-/Goajira-Halbinsel	<Amerika>/<Südamerika>/Goajiros	22.3.1952
	52.15:42	1 Rochenstachel zur Herstellung von Pfeilspitzen	Amerika/Südamerika/Venezuela/-/Goajira-Halbinsel	<Amerika>/<Südamerika>/Goajiros	22.3.1952
	52.16:1	1 Flöte	Amerika/Südamerika/Bolivien/-/Colquechaca, zwischen Potosí und Tarija		22.3.1952
	52.17:1	1 Steinboot	Amerika/Südamerika/Chile/-/Alto Valsol bei La Serena		28.3.1952
	52.17:2	1 großer Henkeltopf (jarro pato)	Amerika/Südamerika/Chile/-/Serena		28.3.1952
	52.17:3	1 Karaffe mit Totenmaske	Amerika/Südamerika/Chile/-/Gegend von Serena		28.3.1952
	52.18:1	1 kleiner Henkeltopf aus Ton (jarro pato)	Amerika/Südamerika/Chile/-/Gegend von Serena		28.3.1952
	52.18:2	1 Schale aus Ton mit Gesichtsdarstellung, geometrische Muster, beige, weiß, rot bemalt	Amerika/Südamerika/Chile/-/Gegend von Serena	<Amerika>/<Südamerika>/Diaguita-Kultur	28.3.1952
	52.18:3	1 Schüssel aus Ton mit	Amerika/Südamerika/Chile/-/Gegend von		28.3.1952

Please note that many designations in this list have been identified as faulty, outdated or a racist abuse since the inventories' original conception.

Bild	Inventarnummer	Objektbezeichnung	Herkunft	Ethnie	Eingangsdatum
		Gesichtsdarstellung	Serena		
	52.18:4	1 Schüssel aus Ton mit Gesichtsdarstellung	Amerika/Südamerika/Chile/-/Gegend von Serena		28.3.1952
	52.18:5	1 Schüssel aus Ton mit Gesichtsdarstellung	Amerika/Südamerika/Chile/-/Gegend von Serena		28.3.1952
	52.18:6	1 Schüssel aus Ton mit Gesichtsdarstellung	Amerika/Südamerika/Chile/-/Gegend von Serena		28.3.1952
	52.18:7	1 Schüssel aus Ton mit Gesichtsdarstellung	Amerika/Südamerika/Chile/-/Gegend von Serena		28.3.1952
	52.18:8	1 Schüssel, bemalt	Amerika/Südamerika/Chile/-/Gegend von Serena		28.3.1952
	52.18:9	1 Schüssel, bemalt	Amerika/Südamerika/Chile/-/Gegend von Serena		28.3.1952
	52.18:10	1 Schüssel, bemalt	Amerika/Südamerika/Chile/-/Gegend von Serena		28.3.1952
	52.18:11	1 Schüssel, bemalt	Amerika/Südamerika/Chile/-/Gegend von Serena		28.3.1952
	52.18:12	1 Lippenpflock	Amerika/Südamerika/Chile/-/Gegend von Serena		28.3.1952
	52.18:13	1 Lippenpflock	Amerika/Südamerika/Chile/-/Gegend von Serena		28.3.1952
	52.18:14	1 Lippenpflock	Amerika/Südamerika/Chile/-/Gegend von Serena		28.3.1952
	52.18:15	1 Lippenpflock	Amerika/Südamerika/Chile/-/Gegend von Serena		28.3.1952
	52.18:16	1 Lippenpflock	Amerika/Südamerika/Chile/-/Gegend von Serena		28.3.1952
	52.21:1	1 kleines Gewebefragment, Motiv: stilisierte Figur mit Mundschmuck und Kopfdiadem, langer Zunge in Schlangenform und Stab in Händen	Amerika/Südamerika/Peru	<Amerika>/<Südamerika>/Paracas-Kultur	3.4.1952
	52.21:2	1 gewebte Koka-Tasche mit braunen Quasten	Amerika/Südamerika/Peru		3.4.1952
	52.21:3	1 Feuerfächer, (modern)	Amerika/Südamerika/Peru		3.4.1952
	52.23:1	1 Tongefäss in Tiergestalt (Hund?), beschädigt und geklebt	Amerika/Zentralamerika/Guatemala/Alta Verapaz	<Amerika>/<Mittelamerika>/Maya	9.4.1952
	52.23:2	1 Tongefäss in Tiergestalt	Amerika/Zentralamerika/Guatemala/Alta Verapaz	<Amerika>/<Mittelamerika>/Maya	9.4.1952
	52.23:3	1 Tongefäss mit drei Füssen, bemalt	Amerika/Zentralamerika/Guatemala/Alta Verapaz	<Amerika>/<Mittelamerika>/Maya	9.4.1952
	52.23:4	1 sitzende, menschliche Figur aus Stein	Amerika/Zentralamerika/Guatemala/Alta	<Amerika>/<Mittel	9.4.1952

Please note that many designations may have been identified as faulty, outdated or as racist abuse since the inventories' original conception.

Bild	Inventarnummer	Objektbezeichnung	Herkunft	Ethnie	Eingangsdatum
			Verapaz	amerika>/Maya	
	52.23:5	1 menschliche Figur aus Stein	Amerika/Zentralamerika/Guatemala/Alta Verapaz	<Amerika>/<Mittelamerika>/Maya	9.4.1952
	52.23:6	1 menschliche Figur aus Stein	Amerika/Zentralamerika/Guatemala/Alta Verapaz	<Amerika>/<Mittelamerika>/Maya	9.4.1952
	52.23:7	1 menschliche Figur aus Stein	Amerika/Zentralamerika/Guatemala/Alta Verapaz	<Amerika>/<Mittelamerika>/Maya	9.4.1952
	52.24:1	1 hohle, stehende Tonfigur (Rassel) mit Fächer, Umhang, Hals- und Kopfschmuck	Amerika/Nordamerika/Mexiko/Yucatán	<Amerika>/<Mittelamerika>/Maya	22.4.1952
	52.24:2	1 Tonfigur	Amerika/Südamerika/Ecuador/Esmeraldas/La Tolita		22.4.1952
	52.26:1	1 Modell eines jetzt gebräuchlichen Fischerbootes auf dem Amazonas, Gegend von Pará	Amerika/Südamerika/Brasilien/-/Gegend von Pará, Amazonas		26.4.1952
	52.47:1	1 Steinwerkzeug	Amerika/Südamerika/Brasilien/Rio Grande do Sul/Porto Alegre		5.9.1952
	52.55:1	1 gewebter Gürtel (Faja)	Amerika/Südamerika/Argentinien/-/Nordwest-Argentinien		16.10.1952
	52.57:1	1 kugeliges Gefäss mit Bügelausguss, ohne Verzierung, schwarz, beschädigt; Steigbügelgefäß	Amerika/Südamerika/Peru/Nordküste	<Amerika>/<Südamerika>/Chimú-Kultur	1.12.1952
	52.57:2	1 kugeliges Gefäss auf dem Gefäßkörper zwei Ornamentbänder; Steigbügelgefäß grau schwarz;	Amerika/Südamerika/Peru/Nordküste	<Amerika>/<Südamerika>/Chimú-Kultur	1.12.1952
	52.57:3	1 kugeliges Gefäß auf dem Gefäßkörper aufgelegte Ornamente (Früchte); Steigbügelgefäß	Amerika/Südamerika/Peru/Nordküste Perus	<Amerika>/<Südamerika>/Chimú-Kultur	1.12.1952
	52.57:4	1 kugeliges Gefäß, plastische halbovale Ausbuchtungen, mit halbplastischer Affenfigur ; Steigbügelgefäß	Amerika/Südamerika/Peru/Nordküste Perus	<Amerika>/<Südamerika>/Chimú-Kultur	1.12.1952
	52.57:5	1 kugeliges Gefäß mit scharfem Bauchknick, am Steigbügelausguss Affenfigur	Amerika/Südamerika/Peru/Nordküste Perus	<Amerika>/<Südamerika>/Chimú-Kultur	1.12.1952
	52.57:6	1 Gefäß in Kürbisform mit Bügelausguß, am Ausguß Affenfigur; Figurengefäß	Amerika/Südamerika/Peru/Nordküste Perus	<Amerika>/<Südamerika>/Chimú-Kultur	1.12.1952
	52.57:7	1 Gefäß in Schneckenhausform mit Steibügelausguß; schwarz, Figurengefäß	Amerika/Südamerika/Peru/Nordküste Perus	<Amerika>/<Südamerika>/Chimú-Kultur	1.12.1952
	52.57:8	1 Gefäß in Form vier zusammenhängender Früchte, am Bügelausguß Affenfigur;stark beschädigt,	Amerika/Südamerika/Peru/Nordküste Perus	<Amerika>/<Südamerika>/Chimú-Kultur	1.12.1952

Please note that many designations in this list have been identified as faulty, outdated or as racist abuse since the inventories' original conception.

Bild	Inventarnummer	Objektbezeichnung	Herkunft	Ethnie	Eingangsdatum
		Figurengefäß			
	52.57:9	Gefäß in Balsaform mit hockender männl. Figur am Bügelausguß Vogelfigur; Kugelgefäß	Amerika/Südamerika/Peru/Südküste/Lambayeque	<Amerika>/<Südamerika>/Chimú-Kultur	1.12.1952
	52.57:10	1 kugeliges Gefäss mit scharfem Bauchknick, gedrehtem Griff, zwei Ausgüssen, Standfuss und aufgelegter Ornamentik an den Ausgüssen (Tier?) Köpfe stark beschädigt; Gefäß mit Doppelausguß	Amerika/Südamerika/Peru/Nordküste	<Amerika>/<Südamerika>/Chimú-Kultur	1.12.1957 (1928)
	52.57:11	1 kugeliges Gefäss mit zwei Ausgüssen, grau- schwarz, Standfuss und aufgelegten Ornamenten (Früchte); Fuss beschädigt; Gefäß mit Doppelausguß	Amerika/Südamerika/Peru/Nordküste/unbekannt	<Amerika>/<Südamerika>/Chimú-Kultur	1.12.1952
	52.57:12	1 kugeliges Gefäß mit zwei Ösenhenkeln mit zentralem Ausguss, am Hals 2 Gesichter und erhobene Arme	Amerika/Südamerika/Peru/Nordküste Perus	<Amerika>/<Südamerika>/Chimú-Kultur	1.12.1952
	52.57:13	1 kugeliges Gefäss mit zwei Oesenhenkeln und geringer Ornamentik zwischen diesen beschädigt; Kugelamphore	Amerika/Südamerika/Peru/Nordküste Perus	<Amerika>/<Südamerika>/Chimú-Kultur	1.12.1952
	52.57:14	1 kugeliges Gefäss, Tierfigur als Henkel, schwarz; Henkelkrug	Amerika/Südamerika/Peru/Nordküste Perus	<Amerika>/<Südamerika>/Chimú-Kultur	1.12.1952
	52.57:15	1 kugeliges Gefäss (Tier?) Figur als Henkel; Henkelkrug, schwarz	Amerika/Südamerika/Peru/Nordküste Perus	<Amerika>/<Südamerika>/Chimú-Kultur	1.12.1952
	52.57:16	1 kugeliges Gefäss breiter Bandhenkel, auf der Oberseite des Gefässes aufgelegte Affenfigur; Henkelkrug	Amerika/Südamerika/Peru/Nordküste Perus	<Amerika>/<Südamerika>/Chimú-Kultur	1.12.1952
	52.57:17	1 kugeliges Gefäss breiter Bandhenkel, aufgelegte Ornamente: Früchte und Noppen	Amerika/Südamerika/Peru/Nordküste Perus	<Amerika>/<Südamerika>/Chimú-Kultur	1.12.1952
	52.57:18	1 kugeliges Gefäss mit scharfem Bauchknick, auf dem schmalen Henkel zwei Vogelfiguren, am Ausguss menschliches Gesicht; Henkelkrug	Amerika/Südamerika/Peru/Nordküste Perus	<Amerika>/<Südamerika>/Chimú-Kultur	1.12.1952
	52.57:19	1 kugeliges Gefäss mit Bauchknick, Bandhenkel als Tier gearbeitet; Henkelkrug	Amerika/Südamerika/Peru/Nordküste Perus	<Amerika>/<Südamerika>/Chimú-Kultur	1.12.1952
	52.57:20	1 kugeliges Gefäss mit Bauchknick, Standfuss und breitem Bandhenkel, am Ausguss menschliches Gesicht; beschädigt; Henkelkrug	Amerika/Südamerika/Peru/Nordküste Perus	<Amerika>/<Südamerika>/Chimú-Kultur	1.12.1952

Please note that any designations in this list have been identified as faulty, outdated or as racist abuse since the inventories' original conception.

Bild	Inventarnummer	Objektbezeichnung	Herkunft	Ethnie	Eingangsdatum
	52.57:21	1 flachkugeliges Gefäss mit zentralem Ausguss, breitem Bandhenkel, eine Gefässseite mit menschlichem Relief ornamentiert; Henkelkrug	Amerika/Südamerika/Peru/Nordküste Perus	<Amerika>/<Südamerika>/Chimú-Kultur	1.12.1952
	52.57:22	1 flachkugeliges Gefäss am Ausguss Gesicht, Gliedmassen auf dem Gefässkörper in Flachrelief; Flasche	Amerika/Südamerika/Peru/Nordküste Perus	<Amerika>/<Südamerika>/Chimú-Kultur	1.12.1952
	52.57:23	1 flachkugeliges Gefäss, schwarz, am Ausguss Gesicht, Gliedmassen auf dem Gefäßkörper in Flachrelief	Amerika/Südamerika/Peru/Nordküste Perus	<Amerika>/<Südamerika>/Chimú-Kultur	1.12.1952
	52.57:24	1 Flasche mit flachgewölbtem Körper und zwei Oesenhenkeln; Keramikflasche	Amerika/Südamerika/Peru/Nordküste Perus	<Amerika>/<Südamerika>/Chimú-Kultur	1.12.1952
	52.57:25	1 Flasche mit scharfem Körperknick und zwei Oesenhenkeln; Flasche	Amerika/Südamerika/Peru/Nordküste Nordperus	<Amerika>/<Südamerika>/Chimú-Kultur	1.12.1952
	52.57:26	1 Gefäss mit zwei kleinen Henkeln in Form einer Inka-Amphore, schwarz	Amerika/Südamerika/Peru/Nordküste Perus	<Amerika>/<Südamerika>/Chimú-Kultur	1.12.1952
	52.57:27	1 kugeliges Gefäss mit kurzem Hals, leichten Knubben an der Schulter und angedeuteten Oesenhenkeln; stark beschädigt; Amphore	Amerika/Südamerika/Peru/Nordküste Perus	<Amerika>/<Südamerika>/Chimú-Kultur	1.12.1952
	52.57:28	1 etwa eiförmiges Gefäss (Darstellung einer Frucht/Schneckengehäuse ?) mit zentralem Ausguss und zwei menschlichen Köpfen auf der Oberseite; Figurengefäß	Amerika/Südamerika/Peru/Nordküste Perus	<Amerika>/<Südamerika>/Chimú-Kultur	1.12.1952
	52.57:29	1 rundliches Gefäß mit zentralem Ausguss und breitem Bandhenkel als menschliche Figur; Henkelkrug	Amerika/Südamerika/Peru/Nordküste Perus	<Amerika>/<Südamerika>/Chimú-Kultur	1.12.1952
	52.57:30	1 Tongefäß, schwarz mit plastischer und reliefierter Darstellung eines menschlichen Wesens mit Schwanz	Amerika/Südamerika/Peru/Nordküste Perus	<Amerika>/<Südamerika>/Chimú-Kultur	1.12.1952
	52.57:31	1 Gefäss in Form eines menschlichen Kopfes; Kopfgefäß	Amerika/Südamerika/Peru/Nordküste Perus	<Amerika>/<Südamerika>/Chimú-Kultur	1.12.1952
	52.57:32	1 kugeliges Gefäß, schwarz in Form eines Jaguarkopfes, zentraler Ausguss; Figurengefäß	Amerika/Südamerika/Peru/Nordküste Perus	<Amerika>/<Südamerika>/Chimú-Kultur	1.12.1952
	52.57:33	1 Schöpfer; Schale oder Schöpfer	Amerika/Südamerika/Peru/Nordküste Perus	<Amerika>/<Südamerika>/Chimú-Kultur	1.12.1952
	52.57:34	1 eiförmiges Gefäss mit bandhenkel in	Amerika/Südamerika/Peru/Nordküste Perus	<Amerika>/<Süda	1.12.1952

Please note that many designations in this list have been identified as faulty, outdated or as racist abuse since the inventories original conception.

Bild	Inventarnummer	Objektbezeichnung	Herkunft	Ethnie	Eingangsdatum
		Tierform; beschädigt;		merika>/Chimú-Kultur	
	52.57:35	1 kugeliges Gefäß m. Bügelausguss, am Bauch Früchte (Kürbisse) als Ornament aufgelegt, am Ausguss plastische Affenfigur, auf Steigbügel Reliefband mit Vögeln; Steigbügelgefäß	Amerika/Südamerika/Peru/Nordküste Perus	<Amerika>/<Südamerika>/Chimú-Kultur	1.12.1952
	52.57:36	1 kugeliges Gefäß, schwarz, Schulter durch ein Band geometrischer Ornamente verziert; Steigbügelgefäß	Amerika/Südamerika/Peru/Nordküste Perus	<Amerika>/<Südamerika>/Chimú-Kultur	1.12.1952
	52.57:37	1 Schale mit steiler Wand, am Bauchknick gezackt; Schale	Amerika/Südamerika/Peru/Nordküste Perus	<Amerika>/<Südamerika>/Chimú-Kultur	1.12.1952
	52.57:38	1 Gefäss in Form einer Frucht; Figurengefäß, schwarz	Amerika/Südamerika/Peru/Nordküste Perus	<Amerika>/<Südamerika>/Chimú-Kultur	1.12.1952
	52.57:39	1 Gefäß, schwarz, in Form einer reich gekleideten männlichen Figur; Bügelausguss fehlt, ebenso der in den Händen gehaltener Gegenstand; Figurengefäß	Amerika/Südamerika/Peru/Nordküste Perus/Viru-Tal	<Amerika>/<Südamerika>/Chimú-Kultur	1.12.1952
	52.57:40	1 kugeliges Gefäß mit Bügelausguss, flachem Standfuss, Oberseite mit geometrischen Ornamenten bemalt; beschädigt; Steigbügelgefäß	Amerika/Südamerika/Peru/Nordküste Perus	<Amerika>/<Südamerika>/Moche-Kultur	1.12.1952
	52.57:41	1 kugeliges Gefäss, Standfläche, Gefäß und Steigbügelausguss mit geometrischen Mustern bemalt; sehr stark beschädigt; Steigbügelgefäß	Amerika/Südamerika/Peru/Nordküste Perus	<Amerika>/<Südamerika>/Moche-Kultur	1.12.1952/ bzw. 1921
	52.57:42	1 kugeliges Gefäss, flacher Standfuss, Gefäss mit geometrischen Mustern bemalt; Steigbügelgefäß	Amerika/Südamerika/Peru/Nordküste	<Amerika>/<Südamerika>/Moche-Kultur	1.12.1952
	52.57:43	1 kugeliges Gefäss, Standfläche, mit zwei einfachen Linien bemalt; älteres? Ornament in Andeutungen zu sehen; Steigbügelgefäß	Amerika/Südamerika/Peru/Nordküste Perus	<Amerika>/<Südamerika>/Moche-Kultur	1.12.1952
	52.57:44	1 kugeliges Gefäss, Standfuss, mit in Bändern angeordneten Rhomben bemalt; Steigbügelgefäß	Amerika/Südamerika/Peru/Nordküste	<Amerika>/<Südamerika>/Moche-Kultur	1.12.1952
	52.57:45	1 kugeliges Gefäss, mit Bügelausguss, bemalt mit in Bändern angeordnet sich wiederholdenden geometrischen Ornamenten; Steigbügelgefäß	Amerika/Südamerika/Peru/Nordküste	<Amerika>/<Südamerika>/Moche-Kultur	1.12.1952
	52.57:46	1 kugeliges Gefäss, Standfläche, auf	Amerika/Südamerika/Peru/Nordküste	<Amerika>/<Süda	1.12.1952

Please note that these designations, this text have been identified as faulty, outdated or as racist abuse since the inventories original conception.

Bild	Inventarnummer	Objektbezeichnung	Herkunft	Ethnie	Eingangsdatum
		Bügelausguss, Bemalung aus Früchten? Auf der Schulter mit Reiherartigen Vögeln in einem Band angeordnet; Steigbügelgefäß		merika>/Moche-Kultur	
	52.57:47	1 kugeliges Gefäss, flacher Standfuss, Gefässkörper mit Eidechsen? bemalt; beschädigt; Gefäß mit Steigbügelausguß	Amerika/Südamerika/Peru/Nordküste Perus	<Amerika>/<Südamerika>/Moche-Kultur	1.12.1952
	52.57:48	1 kugeliges Gefäss, mit schräggestelltem Bügelausguss, auf der Gefässoberseite plastische Affenfigur, flacher Standfuss; Steigbügelgefäß	Amerika/Südamerika/Peru/Nordküste	<Amerika>/<Südamerika>/Moche-Kultur	1.12.1952
	52.57:49	1 kürbisförmiges Gefäss mit senkrechtem Bügelausguss, Standfläche; Figurengefäß	Amerika/Südamerika/Peru/Nordküste	<Amerika>/<Südamerika>/Moche-Kultur	1.12.1952 (1921)
	52.57:50	1 fruchtartiges, weiss-braunes Gefäss mit Standfläche und schräggestelltem Bügelausguss; Steigbügelgefäß	Amerika/Südamerika/Peru/Nordküste Perus	<Amerika>/<Südamerika>/Moche-Kultur	1.12.1952
	52.57:51	1 Gefäss in Form eines Eulenmenschen, mit schräggestelltem Bügelausguss	Amerika/Südamerika/Peru/Nordküste Perus	<Amerika>/<Südamerika>/Moche-Kultur	1.12.1952
	52.57:52	1 Gefäss in Form einer Ente, mit schräggestelltem Bügelausguss; Figurengefäß	Amerika/Südamerika/Peru/Nordküste	<Amerika>/<Südamerika>/Moche-Kultur	1.12.1952
	52.57:53	1 Gefäss in Form eines sitzenden, menschlichen Wesens mit Reisszähnen, Steigbügelausguß; beschädigt; Figurengefäß	Amerika/Südamerika/Peru/Nordküste	<Amerika>/<Südamerika>/Moche-Kultur	1.12.1952
	52.57:54	1 Gefäß mit schräggestelltem Bügelausguss, zwei Berggipfel mit dazwischen befindlicher sitzender Kriegerfigur; Figurengefäß	Amerika/Südamerika/Peru/Nordküste	<Amerika>/<Südamerika>/Moche-Kultur	1.12.1952
	52.57:55	1 flachkugeliges Gefäss mit zentralem Ausguss, geringe Bemalung am Halsansatz. Loch im Gefässkörper, ("getötet"); Flasche	Amerika/Südamerika/Peru/Nordküste Perus	<Amerika>/<Südamerika>/Moche-Kultur	1.12.1952
	52.57:56	1 kugeliges Gefäss mit flachem Standfuss und zentralem Ausguss, auf der Schulter fünf plastische Eulenköpfe; beschädigt; Vase	Amerika/Südamerika/Peru/Nordküste Perus	<Amerika>/<Südamerika>/Moche-Kultur	1.12.1952
	52.57:57	1 kugeliges Gefäss mit zentralem Ausguss, breitem Bandhenkel und vier reliefornamentierten Flächen; Henkelkrug	Amerika/Südamerika/Peru/Nordküste Perus	<Amerika>/<Südamerika>/Moche-Kultur	1.12.1952
	52.57:58	1 Tongefässbruchstück, menschlicher Kopf; stark beschädigt; Fragment	Amerika/Südamerika/Peru/Nordküste	<Amerika>/<Südamerika>/Moche-	1.12.1952

Please note that many designations in this list have been identified as faulty, outdated or as racist abuse since the inventories original conception.

Bild	Inventarnummer	Objektbezeichnung	Herkunft	Ethnie	Eingangsdatum
				Kultur	
	52.57:59	1 Tongefässbruchstück, Unterteil eines kugeligen Gefässes mit flachem Standfuss, ohne Bemalung; Gefäßboden	Amerika/Südamerika/Peru/Nordküste	<Amerika>/<Südamerika>/Moche-Kultur	(1921) 1.12.1952
	52.57:60	1 Schöpfgefäss, Unterseite bemalt mit Speerbündel; beschädigt; Röstpfanne	Amerika/Südamerika/Peru/Nordküste	<Amerika>/<Südamerika>/Moche-Kultur	1.12.1952
	52.57:61	1 Schöpfgefäss, ohne Bemalung; sehr stark beschädigt; Fragmente	Amerika/Südamerika/Peru/Nordküste	<Amerika>/<Südamerika>/Moche-Kultur	1.12.1952
	52.57:62	1 konisch ausladende hohe Schale, Innenseite/-rand mit Schlangenlinien bemalt; Schale	Amerika/Südamerika/Peru/Nordküste	<Amerika>/<Südamerika>/Moche-Kultur	1.12.1952
	52.57:63	1 konisch ausladende hohe Schale, Innenrandornament liegende S; stark beschädigt; Schale	Amerika/Südamerika/Peru/Nordküste	<Amerika>/<Südamerika>/Moche-Kultur	1.12.1952
	52.57:64	1 Tonflöte, die Vorderseite zeigt einen Krieger im Relief; Okarina	Amerika/Südamerika/Peru/Nordküste	<Amerika>/<Südamerika>/Moche-Kultur	(1921) 1.12.1952
	52.57:65	1 Tonflöte, in Form eines Kriegers; Okarina	Amerika/Südamerika/Peru/Nordküste	<Amerika>/<Südamerika>/Moche-Kultur	(1921) 1.12.1952
	52.57:66	1 Gefäss in Form eines sitzenden Mannes, schräggestelltem Bügelausguss; stark beschädigt; Figurengefäß	Amerika/Südamerika/Peru/Nordküste	<Amerika>/<Südamerika>/Moche-Kultur	1.12.1952
	52.57:67	1 kugeliges Gefäss mit doppeltem Ausguss und flacher Bügelbrücke: Dekor: Katzendämon mit Trophäenkopf und langem Rückengehänge; Kugelgefäß	Amerika/Südamerika/Peru/Südküste	<Amerika>/<Südamerika>/Nasca-Kultur	1.12.1952
	52.57:68	1 kugeliges Gefäss mit doppeltem Ausguss und flacher Bügelbrücke, Dekor: Zwei Katzendämonen mit Meerschneckengehäuse; Kugelgefäß	Amerika/Südamerika/Peru/Südküste	<Amerika>/<Südamerika>/Nasca-Kultur	1.12.1952
	52.57:69	1 kugeliges Gefäss, Dekor: Katzendämon mit Menschenkopf an der Zunge quer über das Gefässoberteil gehend; Kugelgefäß	Amerika/Südamerika/Peru/Südküste	<Amerika>/<Südamerika>/Nasca-Kultur	1.12.1952
	52.57:70	1 kugeliges Gefäss, Dekor: Katzendämon, quer über den Gefässoberteil gehend mit zwei Vierfüsslern (Lama?)Kugelgefäß	Amerika/Südamerika/Peru/Südküste	<Amerika>/<Südamerika>/Nasca-Kultur	1.12.1952
	52.57:71	1 kugeliges Gefäss, Dekor: Zwei Katzendämonen mit gestreiften Schwänzen; beschädigt; Kugelgefäß	Amerika/Südamerika/Peru/Südküste	<Amerika>/<Südamerika>/Nasca-Kultur	1.12.1952

Please note that many designations in this list have been identified as faulty, outdated or as racist abuse since the inventories' original conception.

Bild	Inventarnummer	Objektbezeichnung	Herkunft	Ethnie	Eingangsdatum
	52.57:72	1 kugeliges Gefäss, Dekor: zwei Menschen ohne Kopf und zwei Vögel; beschädigt;Kugelgefäß	Amerika/Südamerika/Peru/Südküste	<Amerika>/<Südamerika>/Nasca-Kultur	1.12.1952
	52.57:73	1 kugeliges Gefäss, Dekor: Fische,Gefäss zeremoniell getötet; Kugelgefäß	Amerika/Südamerika/Peru/Südküste	<Amerika>/<Südamerika>/Nasca-Kultur	1.12.1952
	52.57:74	1 kugeliges Gefäss, Dekor: Zackenschlangendämon; sehr stark beschädigt; Kugelgefäß	Amerika/Südamerika/Peru/Südküste	<Amerika>/<Südamerika>/Nasca-Kultur	1.12.1952
	52.57:75	1 kugeliges Gefäss, Dekor: Zwei Vögel mit Maiskolben; sehr stark beschädigt; Kugelgefäß	Amerika/Südamerika/Peru/Südküste	<Amerika>/<Südamerika>/Nasca-Kultur	1.12.1952
	52.57:76	1 kugeliges Gefäss, Dekor: Zwei Vögel mit je einem menschlichen Bein; Kugelgefäß	Amerika/Südamerika/Peru/Südküste	<Amerika>/<Südamerika>/Nasca-Kultur	1.12.1952
	52.57:77	1 kugeliges Gefäss, Dekor: Zehn weiße Reiherartige Vögel; stark beschädigt; Kugelgefäß	Amerika/Südamerika/Peru/Südküste	<Amerika>/<Südamerika>/Nasca-Kultur	1.12.1952
	52.57:78	1 kugeliges Gefäß mit 2 schwarz-grau gestreiften Katzendämonen;beschädigt	Amerika/Südamerika/Peru/-/Cahauchi	<Amerika>/<Südamerika>/Nasca-Kultur	1.12.1952
	52.57:79	1 kugeliges Gefäß, Dekor: Zwei Vögel mit je zwei im Schnabel; beschädigt; Kugelgefäß	Amerika/Südamerika/Peru/-/Cahuachi, Süd-Peru;Amerika/Südamerika/Peru/Südküste	<Amerika>/<Südamerika>/Nasca-Kultur	1.12.1952
	52.57:80	1 kugeliges Gefäß, Dekor: Katzendämon quer über Gefäßfläche mit Trophäenkopf; Kugelgefäß	Amerika/Südamerika/Peru/Südküste;Amerika/Südamerika/Peru/-/Cahuachi, Süd-Peru	<Amerika>/<Südamerika>/Nasca-Kultur	1.112.1952
	52.57:81	1 kugeliges Gefäß, Dekor: Katzendämon quer über Gefäßoberfläche, mit Menschenkopf an der Zunge; Gefäß zeremoniell getötet; Gefäß mit Doppelausguß	Amerika/Südamerika/Peru/Südküste	<Amerika>/<Südamerika>/Nasca-Kultur	1.12.1952
	52.57:82	1 kugeliges Gefäß, Dekor: Zwei insektenähnliche Wesen; : Kugelgefäß	Amerika/Südamerika/Peru/Südküste	<Amerika>/<Südamerika>/Nasca-Kultur	1.12.1952
	52.57:83	1 kugeliges Gefäß mit Katzendämon mit langem Rückengehänge und Kopf in der Hand // [ausgeschieden]	Amerika/Südamerika/Peru	<Amerika>/<Südamerika>/Nasca-Kultur	1.12.1952
	52.57:84	1 kugeliges Gefäss, Dekor: Neun Vögel mit langen Schnäbeln; beschädigt ; Kugelgefäß	Amerika/Südamerika/Peru/Südküste	<Amerika>/<Südamerika>/Nasca-Kultur	1.12.1952
	52.57:85	1 kugeliges Gefäss, Dekor: Katzendämon quer über Gefässoberfläche mit Kopf an Zunge; besch.; Kugelgefäß	Amerika/Südamerika/Peru/Südküste	<Amerika>/<Südamerika>/Nasca-Kultur	1.12.1952

Please note that some designations in this list have been identified as faulty, outdated or as racist abuse since the inventions original conception.

Bild	Inventarnummer	Objektbezeichnung	Herkunft	Ethnie	Eingangsdatum
	52.57:86	1 kugeliges Gefäss, Dekor: Katzendämon mit langem Rückengehänge und zwei Trophäenköpfe; beschädigt; Kugelgefäß	Amerika/Südamerika/Peru/Südküste	<Amerika>/<Südamerika>/Nasca-Kultur	1.12.1952
	52.57:87	1 kugeliges Gefäß, Dekor: Zwei Katzendämonen mit Trophäenkopf, am leichten Bauchknick eine Reihe von zehn Köpfen; Kugelgefäß	Amerika/Südamerika/Peru/Südküste	<Amerika>/<Südamerika>/Nasca-Kultur	1.12.1952
	52.57:88	1 kugeliges Gefäss, Dekor: Zwei Katzendämonen mit Schlangenzungen und Trophäenkopf; Kugelgefäß	Amerika/Südamerika/Peru/Südküste	<Amerika>/<Südamerika>/Nasca-Kultur	1.12.1952
	52.57:89	1 kugeliges Gefäß, Dekor: Katzendämon und andere Figur; Dekor stark beschädigt; Kugelgefäß	Amerika/Südamerika/Peru/Südküste	<Amerika>/<Südamerika>/Nasca-Kultur	1.12.1952
	52.57:90	1 kugeliges Gefäß mit zwei Vögeln mit menschl. Oberschenkeln	Amerika/Südamerika/Peru	<Amerika>/<Südamerika>/Nasca-Kultur	1.12.1952
	52.57:91	1 kugeliges Gefäß, Dekor: Zwei Katzendämonen mit braunem Körper und Trophäenkopf; Kugelgefäß	Amerika/Südamerika/Peru/Südküste	<Amerika>/<Südamerika>/Nasca-Kultur	1.12.1952
	52.57:92	1 kugeliges Gefäß, Dekor: Zwei Katzendämonen grau-schwarz gefleckt; Kugelgefäß	Amerika/Südamerika/Peru/Südküste	<Amerika>/<Südamerika>/Nasca-Kultur	1.12.1952
	52.57:93	1 kugeliges Gefäss, Dekor: Zwei Katzendämonen, am Bauchknick Reihe von vierzehn stilisierten Köpfen; Kugelgefäß	Amerika/Südamerika/Peru/Südküste	<Amerika>/<Südamerika>/Nasca-Kultur	1.12.1952
	52.57:94	1 kugeliges Gefäss, Dekor: Katzendämon quer über Gefässoberfläche mit einem Kopf an der Zunge, Bemalung unsorgfältig aufgetragen; Kugelgefäß	Amerika/Südamerika/Peru/Südküste	<Amerika>/<Südamerika>/Nasca-Kultur	1.12.1952
	52.57:95	1 kugeliges Gefäß, Dekor: Zwei Figuren und ein Kopf darunter Band aus vielen schematischen Köpfen immer in der gleichen Farbe, mit scharfem Bauchknick; Kugelgefäß	Amerika/Südamerika/Peru/Südküste	<Amerika>/<Südamerika>/Nasca-Kultur	1.12.1952
	52.57:96	1 kugeliges Gefäß mit zwei Figuren und zwei Katzenköpfen, darunter Band aus 13 stilisierten Katzenköpfen // [ausgeschieden]	Amerika/Südamerika/Peru	<Amerika>/<Südamerika>/Nasca-Kultur	1.12.1952
	52.57:97	1 kugeliges Gefäss, Dekor: Zwei Katzendämonen, darunter Band aus zwanzig roten Köpfen; beschädigt; Kugelgefäß	Amerika/Südamerika/Peru/Südküste	<Amerika>/<Südamerika>/Nasca-Kultur	1.12.1952

Please note that the designations in this list have been identified as faulty, outdated or as racist abuse since the inventories' original conception.

Bild	Inventarnummer	Objektbezeichnung	Herkunft	Ethnie	Eingangsdatum
	52.57:98	1 kugeliges Gefäss, Dekor: Zwei Katzendämonen mit Stäben in der Hand; Kugelgefäß	Amerika/Südamerika/Peru/Südküste	<Amerika>/<Südamerika>/Nasca-Kultur	1.12.1952
	52.57:99	1 kugeliges Gefäß, Dekor Strahlenmuster auf weißem Grund; Kugelgefäß	Amerika/Südamerika/Peru/Ica/Cahuachi	<Amerika>/<Südamerika>/Nasca-Kultur	1.12.1952
	52.57:100	1 kugeliges Gefäß, Boden etwas spitz zulaufend; Dekor: Zwei Affen; Kugelgefäß	Amerika/Südamerika/Peru/Südküste	<Amerika>/<Südamerika>/Nasca-Kultur	1.12.1952
	52.57:101	1 kugeliges Gefäß mit scharfem Bauchknick, Dekor: Zwei Katzendämonen schwarz auf weissem Grund; Kugelgefäß mit Doppelausguß	Amerika/Südamerika/Peru/Südküste	<Amerika>/<Südamerika>/Nasca-Kultur	1.12.1952
	52.57:102	1 kugeliges Gefäß, Dekor: Zwei Vögel und drei Fische; Kugelgefäß	Amerika/Südamerika/Peru/Südküste	<Amerika>/<Südamerika>/Nasca-Kultur	1.12.1952
	52.57:103	1 kugeliges Gefäß mit flachem Boden, Dekor: Bohnen; Kugelgefäß	Amerika/Südamerika/Peru/Südküste	<Amerika>/<Südamerika>/Nasca-Kultur	1.12.1952
	52.57:104	1 kugeliges Gefäß, Dekor: sechs aufrecht stehende Figuren; stark beschädigt, (Ausgüsse fehlen); Kugelgefäß	Amerika/Südamerika/Peru/Südküste;Amerika/Südamerika/Peru/-/Cahuachi, Süd-Peru	<Amerika>/<Südamerika>/Nasca-Kultur	1.12.1952
	52.57:105	1 kugeliges Gefäß mit Ausguss, plastischem Kopf und flacher Bügelbrücke, schwacher Bauchknick, Dekor:schwimmender nackter Mann mit Netz auf der Oberseite; Kugelgefäß	Amerika/Südamerika/Peru/Südküste	<Amerika>/<Südamerika>/Nasca-Kultur	1.12.1952
	52.57:106	1 kugeliges Gefäss, Dekor: auf der Oberseite schwimmender(?) Mann mit zwei Fischen; Gefäß mit anthropomorphen Zügen	Amerika/Südamerika/Peru/Südküste	<Amerika>/<Südamerika>/Nasca-Kultur	1.12.1952
	52.57:107	1 kugeliges Gefäß mit starkem Bauchknick; Dekor: Vorderseite angedeutete Frauenfigur, seitlich zwei Dämonen; Figurengefäß	Amerika/Südamerika/Peru/Südküste	<Amerika>/<Südamerika>/Nasca-Kultur	1.12.1952
	52.57:108	1 kugeliges Gefäß, Dekor:auf Oberseite schwimmender Mann, um den Kopf Schleuder gewunden; besch	Amerika/Südamerika/Peru	<Amerika>/<Südamerika>/Nasca-Kultur	1.12.1952
	52.57:109	1 kugeliges Gefäß, Dekor: Menschliche Figur mit Früchten (?); Figurengefäß	Amerika/Südamerika/Peru/Südküste	<Amerika>/<Südamerika>/Nasca-Kultur	1.12.1952
	52.57:110	1 kugeliges Gefäß, Dekor: Vorderseite angedeutete Frauenfigur, seitlich zwei Katzendämonenköpfe; stark beschädigt;	Amerika/Südamerika/Peru/Südküste	<Amerika>/<Südamerika>/Nasca-Kultur	1.12.1952

Please note that many designations in this list have been identified as faulty, outdated or as racist abuse since the inventions original conception.

Bild	Inventarnummer	Objektbezeichnung	Herkunft	Ethnie	Eingangsdatum
		Figurengefäß			
	52.57:111	1 kugeliges Gefäss, plastischer Menschenkopf am Bügelhenkel; Dekor: rote Punkte und Kreise, Vorderseite stark stilisierter Katzendämon; stark beschädigt; Figurengefäß	Amerika/Südamerika/Peru/Südküste	<Amerika>/<Südamerika>/Nasca-Kultur	1.12.1952
	52.57:112	1 kugeliges Gefäß, klein, schwacher Bauchknick, Dekor: Vorderseite angedeutete menschliche Figur, seitlich zwei Katzendämonenköpfe, Rückseite menschlicher Kopf und Arm; Figurengefäß	Amerika/Südamerika/Peru/Südküste	<Amerika>/<Südamerika>/Nasca-Kultur	1.12.1952
	52.57:113	1 kugeliges Gefäß mit sehr scharfem Bauchknick, Dekor: Vorderseite angedeutete menschliche Figur, sonst Fries aus sechs stilisierten Menschenköpfen; Figurengefäß	Amerika/Südamerika/Peru/Südküste	<Amerika>/<Südamerika>/Nasca-Kultur	1.12.1952
	52.57:114	1 kugeliges Gefäß, aber höher; Dekor: An der Oberseite schwimmende Figur mit Früchten; Figurengefäß	Amerika/Südamerika/Peru/Südküste	<Amerika>/<Südamerika>/Nasca-Kultur	1.12.1952
	52.57:115	1 etwa konisches Gefäß mit Ausguss, plastischem Kopf und flacher Bügelbrücke; Dekor: Vorderseite angedeutete menschliche Figur, Rückseite vier Katzendämonenköpfe, unten Fries aus zwölf stilisierten Köpfen; beschädigt; Figurengefäß	Amerika/Südamerika/Peru/Südküste	<Amerika>/<Südamerika>/Nasca-Kultur	1.12.1952
	52.57:116	1 etwa konisches Gefäß, Dekor: Vorderseite weibliche Figur, Rückseite zwei Reihen Katzendämonen; beschädigt; Figurengefäß	Amerika/Südamerika/Peru/Südküste	<Amerika>/<Südamerika>/Nasca-Kultur	1.12.1952
	52.57:117	1 etwa konisches Gefäss, aber unregelmässig, Dekor: Vorderseite weibliche Figur, seitlich zwei Katzendämonen; stark beschädigt; Figurengefäß	Amerika/Südamerika/Peru/Südküste	<Amerika>/<Südamerika>/Nasca-Kultur	1.12.1952
	52.57:118	1 etwa konisches Gefäss, oben stark gerundet, Dekor: Vorne weibliche Figur, seitlich zwei mythische Wesen mit Tophäenköpfen; Figurengefäß	Amerika/Südamerika/Peru/-/Cahuachi, Süd-Peru;Amerika/Südamerika/Peru/Südküste	<Amerika>/<Südamerika>/Nasca-Kultur	1. 12. 1952
	52.57:119	1 etwa konisches Gefäß, unregelmäßiger Dekor weibliche Figur mit geknotetem Umhang; Figurengefäß	Amerika/Südamerika/Peru/-/Cahuachi, Süd-Peru;Amerika/Südamerika/Peru/Südküste	<Amerika>/<Südamerika>/Nasca-Kultur	1.12.1952
	52.57:120	1 etwa konisches Gefäss, stark unregelmässig, Dekor: Menschliche Figur	Amerika/Südamerika/Peru/Südküste	<Amerika>/<Südamerika>/Nasca-	1.12.1952

Please note that any designations in this list have been identified as faulty, outdated or as racist abuse since the inventories' original conception.

Bild	Inventarnummer	Objektbezeichnung	Herkunft	Ethnie	Eingangsdatum
		mit halbplastischen Armen; Figurengefäß // [ausgeschieden]		Kultur	
	52.57:121	1 etwa konisches Gefäß, Dekor: Menschliche Figur mit vollplastischen Armen und Knien; stark beschädigt; Figurengefäß	Amerika/Südamerika/Peru/Südamerika	<Amerika>/<Südamerika>/Nasca-Kultur	1.12.1952
	52.57:122	1 etwa konisches Gefäß, äußerst unregelmäßig, mit menschlicher Figur mit vollplast. Armen und Beinen und halbplastischem Schmuck dekoriert	Amerika/Südamerika/Peru/Südküste	<Amerika>/<Südamerika>/Nasca-Kultur	1.12.1952
	52.57:123	1 Gefäß in Form eines Vogels/Taube (?) mit Ausguss und flacher Bügelbrücke; Figurengefäß	Amerika/Südamerika/Peru/Südküste	<Amerika>/<Südamerika>/Nasca-Kultur	1.12.1952
	52.57:124	1 Gefäß in Form eines stilisierten Vogels mit Ausguss und flacher Bügelbrücke; beschädigt; Figurengefäß	Amerika/Südamerika/Peru/Südküste	<Amerika>/<Südamerika>/Nasca-Kultur	1.12.1952
	52.57:125	1 Gefäss in Form eines stilisierten Vogels mit Ausguss und Bügelbrücke, kleiner, auf der Vorderseite rundes Muster; beschädigt; Figurengefäß	Amerika/Südamerika/Peru/Südküste;Amerika/Südamerika/Peru/-/Cahuachi, Süd-Peru	<Amerika>/<Südamerika>/Nasca-Kultur	1.12.1952
	52.57:126	1 Gefäß in Form eines Fisches mit Ausguss und flacher Bügelbrücke; Figurengefäß	Amerika/Südamerika/Peru/Südküste	<Amerika>/<Südamerika>/Nasca-Kultur	1.12.1952
	52.57:127	1 Gefäß in Form eines Vogels, braun, weiß und ocker; beschädigt; Figurengefäß	Amerika/Südamerika/Peru/Südküste	<Amerika>/<Südamerika>/Nasca-Kultur	1.12.1952
	52.57:128	1 Gefäß in Form eines Vogels, braun, weiß und ocker; beschädigt; Figurengefäß	Amerika/Südamerika/Peru/-/Cahuachi, Süd-Peru;Amerika/Südamerika/Peru/Südküste	<Amerika>/<Südamerika>/Nasca-Kultur	1.12.1952
	52.57:129	1 Gefäß in Form eines Vogels, eulenartig; beschädigt; Figurengefäß	Amerika/Südamerika/Peru/Südküste	<Amerika>/<Südamerika>/Nasca-Kultur	1.12.1952
	52.57:130	1 kleines Gefäß in Form eines Vogels mit zwei Füßen	Amerika/Südamerika/Peru/Südküste	<Amerika>/<Südamerika>/Nasca-Kultur	1.12.1952
	52.57:131	1 Gefäß in Form eines Ochsenfrosches (?) mit Ausguss und flacher Bügelbrücke; beschädigt; Figurengefäß	Amerika/Südamerika/Peru/Südküste	<Amerika>/<Südamerika>/Nasca-Kultur	1,12 1952
	52.57:132	1 Gefäß in Form einer Frucht (Bohne?), Ausguss, Bandhenkel; Figurengefäß	Amerika/Südamerika/Peru/Südküste	<Amerika>/<Südamerika>/Nasca-Kultur	1.12.1952
	52.57:133	1 ovales Gefäß mit zwei Ausgüssen und flacher Bügelbrücke, Dekor: tierische Figur auf der Oberseite mit plastischer	Amerika/Südamerika/Peru/Südküste;Amerika/Südamerika/Peru/-/Cahuachi, Süd-Peru	<Amerika>/<Südamerika>/Nasca-Kultur	1.12.1952

Please note that many designations in this list have been identified as faulty, outdated or as racist abuse since the inventories original conception.

Bild	Inventarnummer	Objektbezeichnung	Herkunft	Ethnie	Eingangsdatum
		Nase; beschädigt; Figurengefäß			
	52.57:134	1 eiförmiges Gefäß mit Ausguss und flachem Bügel, Dekor: menschliche Figur mit Schlangenzunge und plastischer Nase; beschädigt; Figurengefäß	Amerika/Südamerika/Peru/-/Cahuachi, Süd-Peru;Amerika/Südamerika/Peru/Südküste	<Amerika>/<Südamerika>/Nasca-Kultur	1.12.1952
	52.57:135	1 doppelkonisches Gefäß mit zwei Ausgüssen und flacher Bügelbrücke, Dekor: oben Gesichter, unten Vögel; stark beschädigt; Doppelkonisches Gefäß	Amerika/Südamerika/Peru/Südküste	<Amerika>/<Südamerika>/Nasca-Kultur	1.12.1952
	52.57:136	1 rundliches Gefäß mit 2 Ausgüssen u. flacher Bügelbrücke, Dekor: menschl. Figur, Kopf mit Strahlenkranz und Kolibris u. 2 X 2 Schlangen, stark beschädigt; Kugelgefäß	Amerika/Südamerika/Peru/Südküste/unbekannt	<Amerika>/<Südamerika>/Nasca-Kultur	1.12.1952
	52.57:137	1 kugeliges Gefäß mit flachem Boden, Bauchknick, zwei Ausgüssen und flacher Bügelbrücke, Dekor: Bohnen; beschädigt; Kugelgefäß	Amerika/Südamerika/Peru/Ica/Cahuachi	<Amerika>/<Südamerika>/Nasca-Kultur	1.12.1952
	52.57:138	1 kugeliges Gefäß mit flachem Boden, Bauchknick, zwei Ausgüssen und flacher Bügelbrücke, Dekor: Erhabene Kreise an der Schulter, polychrom bemalt; Kugelgefäß	Amerika/Südamerika/Peru/Südküste	<Amerika>/<Südamerika>/Nasca-Kultur	1.12.1952
	52.57:139	1 glockenförmiges Gefäß mit gewölbter Oberfläche, zwei Ausgüssen und flacher Bügelbrücke, Dekor: Oberer Fries stilisierte Köpfe, unterer Fries Stufenmotiv; Glockenförmiges Gefäß	Amerika/Südamerika/Peru/Südküste;Amerika/Südamerika/Peru/-/Cahuachi, Süd-Peru	<Amerika>/<Südamerika>/Nasca-Kultur	1.12.1952
	52.57:140	1 längliches Gefäß in Form eines sitzenden Tieres Frucht mit zwei Ausgüssen und flacher Bügelbrücke, Dekor: Braun mit ockerfarbenen Tupfen; stark beschädigt; Figurengefäß	Amerika/Südamerika/Peru/Südküste	<Amerika>/<Südamerika>/Nasca-Kultur	1.12.1952
	52.57:141	1 rundliches Gefäß mit eingezogenem Bauchteil, zwei Ausgüssen und flacher Bügelbrücke, Dekor: Oberteil Schlangendämon, Unterteil Streifen und Tiere; Birnenförmiges Gefäß	Amerika/Südamerika/Peru/Südküste	<Amerika>/<Südamerika>/Nasca-Kultur	1.12.1952
	52.57:142	1 ringförmiges Gefäß mit zwei Ausgüssen und flacher Bügelbrücke, Dekor: Schlangen; beschädigt; Ringgefäß	Amerika/Südamerika/Peru/Südküste	<Amerika>/<Südamerika>/Nasca-Kultur	1.12.1952
	52.57:143	1 Gefäß in Form einer Achira-Knolle mit zwei Ausgüssen und flacher Bügelbrücke, Dekor: Weiss, schwarz, rot; Kugelgefäß	Amerika/Südamerika/Peru/Südküste	<Amerika>/<Südamerika>/Nasca-Kultur	1.12.1952
	52.57:144	1 Gefäss in Form zweier Lucuma-Früchte	Amerika/Südamerika/Peru/Südküste;Amerika/Sü	<Amerika>/<Süda	1.12.1952

Please note that many assumptions in the list have been identified as faulty, outdated or as racist abuse since the inventories' original conception.

Bild	Inventarnummer	Objektbezeichnung	Herkunft	Ethnie	Eingangsdatum
		mit zwei Ausgüssen und flacher Bügelbrücke; beschädigt; Doppelgefäß in Gestalt zweier Früchte	damerika/Peru/-/Cahuachi, Süd-Peru	merika>/Nasca-Kultur	
	52.57:144a	1 Doppelgefäß; sehr ähnliches Gefäß wie 52.57:144, jedoch kleiner	Amerika/Südamerika/Peru/Südküste/unbekannt	<Amerika>/<Südamerika>/Nasca-Kultur	1.12.1952
	52.57:145	1 Gefäß in Form zweier Lucuma-Früchte, Dekor: weiß und rotbraun	Amerika/Südamerika/Peru/Südküste	<Amerika>/<Südamerika>/Nasca-Kultur	1.12.1952
	52.57:146	1 rundliches Gefäß mit Ausguss, plastischem Kopf und flacher Bügelbrücke, Dekor: Frau mit Blüten; beschädigt; Figurengefäß	Amerika/Südamerika/Peru/Südküste	<Amerika>/<Südamerika>/Nasca-Kultur	1.12.1952
	52.57:147	1 glockenförmiger Becher, Dekor: Fries aus stilisierten Köpfen am oberen Rand; Becher	Amerika/Südamerika/Peru/Südküste	<Amerika>/<Südamerika>/Nasca-Kultur	1.12.1952
	52.57:148	1 glockenförmiger Becher, Dekor: Kreuzornament; Becher	Amerika/Südamerika/Peru/Südküste	<Amerika>/<Südamerika>/Nasca-Kultur	1.12.1952
	52.57:149	1 glockenförmiger Becher, Dekor: Zwei Katzendämonen mit Blüten und Früchten; auch der Boden ist bemalt	Amerika/Südamerika/Peru/Südküste	<Amerika>/<Südamerika>/Nasca-Kultur	1.12.1952
	52.57:150	1 glockenförmiger Becher, gross, an den Bruchstellen gebohrte Löcher, Dekor: Drei Friesen, Fische, Köpfe, geometrische Muster; stark beschädigt; Becher	Amerika/Südamerika/Peru/Südküste	<Amerika>/<Südamerika>/Nasca-Kultur	1.12.1952
	52.57:151	1 glockenförmiger Becher, klein, Dekor: Am oberen Rand Fries aus zehn Köpfen; Becher	Amerika/Südamerika/Peru/Südküste	<Amerika>/<Südamerika>/Nasca-Kultur	1.12.1952
	52.57:152	1 glockenförmiger Becher, Dekor: Am oberen Rand Fries mit zwei Vögeln; Becher	Amerika/Südamerika/Peru/Südamerika	<Amerika>/<Südamerika>/Nasca-Kultur	1.12.1952
	52.57:153	1 glockenförmiger Becher, Dekor: Zwei Katzendämonen m. Stäben in den Händen; beschädigt; Becher	Amerika/Südamerika/Peru/Südküste	<Amerika>/<Südamerika>/Nasca-Kultur	1.12.1952
	52.57:154	1 glockenförmiger Becher, Dekor: Fries aus Trophäenköpfen; Becher	Amerika/Südamerika/Peru/Südküste	<Amerika>/<Südamerika>/Nasca-Kultur	1.12.1952
	52.57:155	1 glockenförmiger Becher, groß, Dekor: Katzendämon mit Zackenschlange // [ausgeschieden]	Amerika/Südamerika/Peru/-/Cahuachi, Süd-Peru;Amerika/Südamerika/Peru/Südküste	<Amerika>/<Südamerika>/Nasca-Kultur	1.12.1952
	52.57:156	1 Becher, sehr klein, Dekor: Katzendämon	Amerika/Südamerika/Peru/Südküste	<Amerika>/<Südamerika>/Nasca-Kultur	1.12.1952

Please note that many descriptions in this list have been identified as faulty, outdated or as racist abuse since the inventions original conception.

Bild	Inventarnummer	Objektbezeichnung	Herkunft	Ethnie	Eingangsdatum
	52.57:157	1 glockenförmiger Becher; Dekor: Zwei Katzendämonen, auf dem Boden rotes Kreuz auf weißem Grund; beschädigt; Becher	Amerika/Südamerika/Peru/Südküste	<Amerika>/<Südamerika>/Nasca-Kultur	1. 12. 1952
	52.57:158	1 glockenförmiger Becher, Dekor: zwei menschliche Gestalten; Becher	Amerika/Südamerika/Peru/Südküste	<Amerika>/<Südamerika>/Nasca-Kultur	1.12.1952
	52.57:159	1 glockenförmiger Becher, Dekor: über den Boden gehende stark stilisierte Figur; sehr stark beschädigt; Becher	Amerika/Südamerika/Peru/Südküste	<Amerika>/<Südamerika>/Nasca-Kultur	1.12.1952
	52.57:160	1 halbrunde Schale mit Bauchknick, Innendekor: Zwei Bohnen; Schale	Amerika/Südamerika/Peru/Südküste	<Amerika>/<Südamerika>/Nasca-Kultur	1.12.1952
	52.57:161	1 halbrunde Schale mit Bauchknick, Innendekor: Zwei Bohnen; Schale // [ausgeschieden]	Amerika/Südamerika/Peru/Südküste	<Amerika>/<Südamerika>/Nasca-Kultur	1.12.1952
	52.57:162	1 halbrunde Schale mit Bauchknick, Innendekor: Fisch; Schale	Amerika/Südamerika/Peru/-/Cahuachi, Süd-Peru;Amerika/Südamerika/Peru/Südküste	<Amerika>/<Südamerika>/Nasca-Kultur	1.12.1952
	52.57:163	1 halbrunde Schale mit Bauchknick, Innendekor: Zwei Fische; Schale	Amerika/Südamerika/Peru/Südküste	<Amerika>/<Südamerika>/Nasca-Kultur	1.12.1952
	52.57:164	1 halbrunde Schale mit Bauchknick, Innendekor: Lamakopf; Schale	Amerika/Südamerika/Peru/Südküste	<Amerika>/<Südamerika>/Nasca-Kultur	1.12.1952
	52.57:165	1 halbrunde Schale mit Bauchknick, Dekor: innen Katzendämon, außen Strichgruppen; Schale	Amerika/Südamerika/Peru/Südküste	<Amerika>/<Südamerika>/Nasca-Kultur	1.12.1952
	52.57:166	1 halbrunde Schale mit scharfem Knick, Innendekor: Stern; Schale	Amerika/Südamerika/Peru/Südküste	<Amerika>/<Südamerika>/Nasca-Kultur	1.12.1952
	52.57:167	1 halbrunde Schale, Aussendekor: Schlangendämon; Schale	Amerika/Südamerika/Peru/Südküste	<Amerika>/<Südamerika>/Nasca-Kultur	1.12.1952
	52.57:168	1 halbrunde Schale schneckenartig gedreht; Schale	Amerika/Südamerika/Peru/Südküste	<Amerika>/<Südamerika>/Nasca-Kultur	1.112.1952
	52.57:169	1 flachausladende Schale, Innendekor: Katzendämon; Schale	Amerika/Südamerika/Peru/Südküste	<Amerika>/<Südamerika>/Nasca-Kultur	1.12.1952
	52.57:170	1 flache Schale mit geschweiftem Rand, Dekor: Stufenmotiv; Schale	Amerika/Südamerika/Peru/Südküste	<Amerika>/<Südamerika>/Nasca-Kultur	1.12.1952

Please note that many designations in this list have been identified as faulty, outdated or as racist abuse since the inventories original conception.

Bild	Inventarnummer	Objektbezeichnung	Herkunft	Ethnie	Eingangsdatum
	52.57:171	1 steilwandige Schale mit rundem Boden, Dekor: Zwei geometrische Friese; beschädigt; Schale	Amerika/Südamerika/Peru/Südküste	<Amerika>/<Südamerika>/Nasca-Kultur	1.12.1952
	52.57:172	1 steilwandige Schale mit rundem Boden; Dekor: Köpfe; beschädigt; Schale	Amerika/Südamerika/Peru/Südküste	<Amerika>/<Südamerika>/Nasca-Kultur	1.12.1952
	52.57:173	1 steilwandige Schale mit rundem Boden, Dekor: Drei Vögel und ein Fisch; Schale	Amerika/Südamerika/Peru/Südküste	<Amerika>/<Südamerika>/Nasca-Kultur	1.12.1952
	52.57:174	1 glockenförmige Schale, Dekor: Fünf Vögel; Schale	Amerika/Südamerika/Peru/Südküste	<Amerika>/<Südamerika>/Nasca-Kultur	1.12.1952
	52.57:175	1 glockenförmige Schale, Dekor: Zwei Skorpiondämonen; Schale	Amerika/Südamerika/Peru/Südküste	<Amerika>/<Südamerika>/Nasca-Kultur	1.12.1952
	52.57:176	1 glockenförmige Schale, Dekor: Vier stilisierte Tiere mit acht großen Flecken; Schale	Amerika/Südamerika/Peru/Südküste	<Amerika>/<Südamerika>/Nasca-Kultur	1.12.1952
	52.57:177	1 glockenförmige Schale, Dekor: am Innenrand Fries aus kleinen Mäusen; Schale	Amerika/Südamerika/Peru/Südküste	<Amerika>/<Südamerika>/Nasca-Kultur	1.12.1952
	52.57:178	1 glockenförmige Schale, Dekor: Vier Katzendämonenköpfe in schwarz-weiss; Schale	Amerika/Südamerika/Peru/-/Cahuachi, Süd-Peru;Amerika/Südamerika/Peru/Südküste	<Amerika>/<Südamerika>/Nasca-Kultur	1.12.1952
	52.57:179	1 glockenförmige Schale, Dekor: Zwei Katzendämonen; Schale	Amerika/Südamerika/Peru/Südküste;Amerika/Südamerika/Peru/-/Cahuachi, Süd-Peru	<Amerika>/<Südamerika>/Nasca-Kultur	1.12.1952
	52.57:180	1 glockenförmige Schale, Dekor: Zwei Katzendämonen; Schale	Amerika/Südamerika/Peru/Südküste	<Amerika>/<Südamerika>/Nasca-Kultur	1.12.1952
	52.57:181	1 glockenförmige Schale, Dekor:Katzen- und Schlangendämonen;auch auf der Unterseite; Schale	Amerika/Südamerika/Peru/Ica/Chillo	<Amerika>/<Südamerika>/Nasca-Kultur	1.12.1952
	52.57:182	1 glockenförmige Schale, flach, Dekor: Außen: Oben geometrisches Band, unten Fries aus Köpfen, innen drei Köpfe; Schale	Amerika/Südamerika/Peru/Südküste	<Amerika>/<Südamerika>/Nasca-Kultur	1.12.1952
	52.57:183	1 ovale Schale mit stufenförmig gezacktem Rand, Dekor: sehr stark stilisiert (Sonne und Regen)?Schale	Amerika/Südamerika/Peru/Südküste	<Amerika>/<Südamerika>/Nasca-Kultur	1.12.1952
	52.57:184	1 ovale Schale, Dekor: Sechs Affenköpfe; Schale	Amerika/Südamerika/Peru/Südküste	<Amerika>/<Südamerika>/Nasca-Kultur	1.12.1952

Please note that many designations in this list have been identified as faulty, outdated or as racist abuse since the inventions original conception.

Bild	Inventarnummer	Objektbezeichnung	Herkunft	Ethnie	Eingangsdatum
	52.57:185	1 ovale, steilwandige Schale, Dekor: Zwei stilisierte Katzendämonen; Schale	Amerika/Südamerika/Peru/Südküste	<Amerika>/<Südamerika>/Nasca-Kultur	1.12.1952
	52.57:186	1 geschweifter Becher, Dekor: Sieben schmale rote und ein breites, schwarzes Band; Becher	Amerika/Südamerika/Peru/Südküste	<Amerika>/<Südamerika>/Nasca-Kultur	1.12.1952
	52.57:187	1 geschweifter Becher, Dekor: unten Gesicht mit plastischer Nase, oben Fries aus stilisierten Vögeln; Kopfgefäß	Amerika/Südamerika/Peru/Südküste	<Amerika>/<Südamerika>/Nasca-Kultur	1.12.1952
	52.57:188	1 geschweifter Becher, Dekor: Sieben Figuren mit Stäben und geometrisches Band; sehr stark beschädigt; Becher	Amerika/Südamerika/Peru/Südküste	<Amerika>/<Südamerika>/Nasca-Kultur	1.12.1952
	52.57:189	1 geschweifter Becher, Dekor: Friese aus stark stilisierten Vögeln und Fischen; Becher	Amerika/Südamerika/Peru/Südküste	<Amerika>/<Südamerika>/Nasca-Kultur	1.12.1952
	52.57:190	1 geschweifter Becher, Dekor: Katzendämon mit Stab und Trophäenkopf; beschädigt; Becher	Amerika/Südamerika/Peru/Südküste;Amerika/Südamerika/Peru/-/Cahuachi, Süd-Peru	<Amerika>/<Südamerika>/Nasca-Kultur	1.12.1952
	52.57:191	1 geschweifter Becher, Motiv: Oben Fries mit stark stilisiertem Motiv, am Bauchknick Reihe von vier schematischen Köpfen; stark beschädigt; Becher	Amerika/Südamerika/Peru/Südküste	<Amerika>/<Südamerika>/Nasca-Kultur	1.12.1952
	52.57:192	1 geschweifter Becher, Dekor: In Form eines Kopfes mit plastischer Nase und Ohren; beschädigt; Kopfgefäß	Amerika/Südamerika/Peru/-/Cahuachi, Süd-Peru;Amerika/Südamerika/Peru/Südküste	<Amerika>/<Südamerika>/Nasca-Kultur	1.12.1952
	52.57:193	1 geschweifter Becher, groß, Dekor: Katzendämon mit Stab und zwei Trophäenköpfen; beschädigt; Gefäß	Amerika/Südamerika/Peru/Südküste	<Amerika>/<Südamerika>/Nasca-Kultur	1.12.1952
	52.57:194	1 geschweifter Becher, Unterteil stark bauchig, Hals: Zwei Figuren mit je zwei Stäben, Bauchteil: Gesicht plastischer Nase (Trophäenkopf?); Kopfgefäß	Amerika/Südamerika/Peru/Südküste	<Amerika>/<Südamerika>/Nasca-Kultur	1.12.1952
	52.57:195	1 geschweifter Becher, recht steilwandig, Dekor: Hals drei Figuren mit Stäben, Unterteil: Dreiecksmuster; beschädigt; Becher	Amerika/Südamerika/Peru/Südküste	<Amerika>/<Südamerika>/Nasca-Kultur	1.12.1952
	52.57:196	1 geschweifter Becher, Dekor: Oberster Fries:Treppenmotiv, mittlerer Fries: Zwei Katzendämonen mit Stab; unterer Fries: stilisierte Köpfe; Becher // [ausgeschieden]	Amerika/Südamerika/Peru/Südküste	<Amerika>/<Südamerika>/Nasca-Kultur	1.12.1952
	52.57:197	1 geschweifter Becher, etwas konisch, Dekor: Vier Friesen mit Punktkreisen; Becher	Amerika/Südamerika/Peru/Südküste	<Amerika>/<Südamerika>/Nasca-Kultur	1.12.1952

Please note that many designations in this have been identified as faulty, outdated or as racist abuse since the inventions original conception.

Bild	Inventarnummer	Objektbezeichnung	Herkunft	Ethnie	Eingangsdatum
	52.57:198	1 geschweifter Becher, klein, Dekor: Weißes, geometrisches Ornament auf dunklem Grund; beschädigt; Becher	Amerika/Südamerika/Peru/Südküste	<Amerika>/<Südamerika>/Nasca-Kultur	1.12.1952
	52.57:199	1 geschweifter Becher, Dekor: Drei menschliche Figuren auf weißem Grund; beschädigt; Becher	Amerika/Südamerika/Peru/Südküste	<Amerika>/<Südamerika>/Nasca-Kultur	1.12.1952
	52.57:200	1 geschweifter Becher, scharf eingezogener Bauchteil, Dekor: Hals: vier Figuren mit Federstäben, Bauch: Gesicht mit plastischer Nasenandeutung; Kopfgefäß	Amerika/Südamerika/Peru/Südküste	<Amerika>/<Südamerika>/Nasca-Kultur	1.12.1952
	52.57:201	1 geschweifter Becher, sehr hoch und schmal, Dekor: Fünf geometrische Friese; Becher	Amerika/Südamerika/Peru/Südküste	<Amerika>/<Südamerika>/Nasca-Kultur	1.12.1952
	52.57:202	1 konische Schale mit schwach gewölbtem Boden, Dekor: geometrisch, am Bauchknick flache Knubben; Schale	Amerika/Südamerika/Peru/Südküste	<Amerika>/<Südamerika>/Nasca-Kultur	1.12.1952
	52.57:203	1 Becher, Dekor: Oberer Rand: Fries mit Treppenmotiv	Amerika/Südamerika/Peru/Südküste	<Amerika>/<Südamerika>/Nasca-Kultur	1.12.1952
	52.57:204	1 kugeliges Gefäss Dekor: Ovale und Halbovale auf dunklem Grund; Kugeltopf	Amerika/Südamerika/Peru/Südküste	<Amerika>/<Südamerika>/Nasca-Kultur	1.12.1952
	52.57:205	Kleines Kugelgefäß; Dekor: fünf schematische Gesichter;	Amerika/Südamerika/Peru/Südküste	<Amerika>/<Südamerika>/Nasca-Kultur	1.12.1952
	52.57:206	1 Kumpf, klein, Dekor: Zwei Katzendämonen, am oberen Rand Fries aus schematisierten Köpfen; stark beschädigt; Kugelgefäß	Amerika/Südamerika/Peru/Südküste	<Amerika>/<Südamerika>/Nasca-Kultur	1.12.1952
	52.57:207	1 Kumpf, Dekor:Trophäenkopf mit plastischer Nase und Ohren; Kopfgefäß	Amerika/Südamerika/Peru/Südküste;Amerika/Südamerika/Peru/-/Cahuachi, Süd-Peru	<Amerika>/<Südamerika>/Nasca-Kultur	1.12.1952
	52.57:208	1 Kumpf, klein, in Gestalt eines Trophäenkopfess mit plastischer Nase und Ohren	Amerika/Südamerika/Peru/Südküste;Amerika/Südamerika/Peru/-/Cahuachi, Süd-Peru	<Amerika>/<Südamerika>/Nasca-Kultur	1.12.1952
	52.57:209	1 Kumpf, Dekor:Kopf mit geschlossenen Augen und plastischer Nase; Kopfgefäß	Amerika/Südamerika/Peru/Südküste	<Amerika>/<Südamerika>/Nasca-Kultur	1.12.1952
	52.57:210	1 Kugeliges Gefäß, Dekor: Am Hals Fries aus fünf Vierfüsslern und langem Schwanz (Jaguar?), schwarz auf weiß; beschädigt; Napf	Amerika/Südamerika/Peru/Südküste;Amerika/Südamerika/Peru/-/Cahuachi, Süd-Peru	<Amerika>/<Südamerika>/Nasca-Kultur	1.12.1952
	52.57:211	1 Kugeltopf, Dekor: Drei stark stilisierte	Amerika/Südamerika/Peru/Südküste	<Amerika>/<Süda	1.12.1952

Please note that many designations in this list have been identified as faulty, outdated or as racist abuse since the inventoring annual conception.

Bild	Inventarnummer	Objektbezeichnung	Herkunft	Ethnie	Eingangsdatum
		Wesen;		merika>/Nasca-Kultur	
	52.57:212	1 sehr kleine, ovale Schale, Dekor: Schwarzer Fries auf weißem Grund; Schale	Amerika/Südamerika/Peru/Südküste	<Amerika>/<Südamerika>/Nasca-Kultur	1.12.1952
	52.57:213	1 stark gegliederter Becher mit starkem Halsteil, Dekor: zwei Freise mit je drei Gesichtern, Hals mit zwei Katzendämonen; Becher	Amerika/Südamerika/Peru/Südküste;Amerika/Südamerika/Peru/-/Cahuachi, Süd-Peru	<Amerika>/<Südamerika>/Nasca-Kultur	1.12.1952
	52.57:214	1 kugeliges Gefäß mit leicht ausladendem Hals, Dekor: Zwei Figuren mit je zwei Trophäenköpfen; Kugeltopf	Amerika/Südamerika/Peru/Südküste	<Amerika>/<Südamerika>/Nasca-Kultur	1.12.1952
	52.57:215	1 kugeliges Gefäß mit engem Hals, Dekor: Zackenschlange auf Schulterteil; Kugelgefäß	Amerika/Südamerika/Peru/Südperu	<Amerika>/<Südamerika>/Nasca-Kultur	1.12.1952
	52.57:216	1 kugeliges Gefäß, enger Hals, zwei Oesenhenkel; Dekor: Zwei Vogeldämonen; Kugelgefäß	Amerika/Südamerika/Peru/Südküste/unbekannt	<Amerika>/<Südamerika>/Nasca-Kultur	1.12.1952
	52.57:217	1 kugeliges Gefäß, Dekor: Zwei Wesen mit Pfeilen; beschädigt; Kugelgefäß	Amerika/Südamerika/Peru/Südküste	<Amerika>/<Südamerika>/Nasca-Kultur	1.12.1952
	52.57:218	1 kugeliges Gefäß, Dekor: Zwei stilisierte Tintenfische (?) und 2 Köpfe; beschädigt; Gestauchtes Kugelgefäß	Amerika/Südamerika/Peru/Südküste	<Amerika>/<Südamerika>/Nasca-Kultur	1.12.1952
	52.57:219	1 kugeliges Gefäß, Dekor: Zwei nackte, menschliche Gestalten; beschädigt; Kugelgefäß	Amerika/Südamerika/Peru/Südküste Perus	<Amerika>/<Südamerika>/Nasca-Kultur	1.12.1952
	52.57:220	1 kugeliges Gefäß, Dekor: Zwei Vögel mit Köpfen im Schnabel; Kugelgefäß	Amerika/Südamerika/Peru/Südküste	<Amerika>/<Südamerika>/Nasca-Kultur	1.12.1952
	52.57:221	1 kugeliges Gefäß, enger Hals, Dekor:Fries aus acht Köpfen auf dem Schulterteil; Kugelgefäß	Amerika/Südamerika/Peru/Südküste	<Amerika>/<Südamerika>/Nasca-Kultur	1.12.1952
	52.57:222	1 kugeliges Gefäß, Dekor: Zwei stark stilisierte Vögel mit Köpfen im Schnabel; beschädigt; Kugelgefäß	Amerika/Südamerika/Peru/Südküste	<Amerika>/<Südamerika>/Nasca-Kultur	1.12.1952
	52.57:223	1 kugeliges Gefäß, groß, mit Oesenhenkel, Dekor: Zwei stark stilisierte Tiere; besch. Henkelflasche	Amerika/Südamerika/Peru/Südküste	<Amerika>/<Südamerika>/Nasca-Kultur	
	52.57:224	1 kugeliges Gefäß, klein/ groß, enger Hals, Dekor: zwei stilisierte Tintenfische; besch.	Amerika/Südamerika/Peru/-/Cahuachi, Süd-Peru;Amerika/Südamerika/Peru/Südküste	<Amerika>/<Südamerika>/Nasca-Kultur	1.12.1952
	52.57:225	1 kugeliges Gefäß, Dekor: Zwei	Amerika/Südamerika/Peru/Südküste	<Amerika>/<Süda	1.12.1952

Please, be aware that some designations in this list have been identified as faulty, outdated or as racist abuse since the inventories original conception.

Bild	Inventarnummer	Objektbezeichnung	Herkunft	Ethnie	Eingangsdatum
		Katzendämonenköpfe		merika>/Nasca-Kultur	
	52.57:226	1 kugeliges Gefäß, enger Hals, Dekor: Fries aus sechs Trophäenköpfen; Kugelgefäß	Amerika/Südamerika/Peru/Südküste	<Amerika>/<Südamerika>/Nasca-Kultur	1.12.1952
	52.57:227	1 kugeliges Gefäß, Dekor:auf dem Schulterteil mythisches Wesen mit langen Flüfelfedern; beschädigt; Gefäß	Amerika/Südamerika/Peru/Südküste	<Amerika>/<Südamerika>/Nasca-Kultur	1.12.1952
	52.57:228	1 kugeliges Gefäß, groß, Oesenhenkel, Dekor:Mythisches Wesen und zwei sich an den Haaren ziehende Gestalten; stark beschädigt; Kugelgefäß	Amerika/Südamerika/Peru/Südküste	<Amerika>/<Südamerika>/Nasca-Kultur	1.12.1952
	52.57:229	1 kugeliges Gefäß mit ausladendem Hals und Bauchknick, Dekor: Zwei mythische Wesen; beschädigt; Kugelgefäß	Amerika/Südamerika/Peru/Südküste	<Amerika>/<Südamerika>/Nasca-Kultur	1.12.1952
	52.57:230	1 kugeliges Gefäß, Dekor: Katzendämone mit Stab und Rückenschlange; beschädigt; Kugelgefäß	Amerika/Südamerika/Peru/Südküste	<Amerika>/<Südamerika>/Nasca-Kultur	1.12.1952
	52.57:231	1 kugeliges Gefäß, Dekor: Geometrisches Muster (Vogelköpfe), schwarz-weiß; Tropfenförmiges Gefäß	Amerika/Südamerika/Peru/Südküste	<Amerika>/<Südamerika>/Nasca-Kultur	1.12.1952
	52.57:232	1 kugeliges Gefäß, Dekor: Drei Flächen: 1. Köpfe, 2. Tintenfische (?) 3. Kämpfende Figuren; stark beschädigt; Gefäß	Amerika/Südamerika/Peru/Südküste	<Amerika>/<Südamerika>/Nasca-Kultur	1.12.1952
	52.57:233	1 kugeliges Gefäss, Dekor: Fünf Gruppen von Pfeilen; beschädigt; Gefäß	Amerika/Südamerika/Peru/Südküste	<Amerika>/<Südamerika>/Nasca-Kultur	1.12.1952
	52.57:234	1 kugeliges Gefäss mit konischem Hals, Dekor: Zwei Reihen Köpfe; beschädigt; Henkelflasche	Amerika/Südamerika/Peru/Südküste	<Amerika>/<Südamerika>/Nasca-Kultur	1.12.1952
	52.57:235	1 halbkugeliges Gefäß mit ausladendem Hals und schwach gewölbtem Boden; Dekor: Katzen-und Vogeldämon; Halbkugelgefäß besch.	Amerika/Südamerika/Peru/Südküste	<Amerika>/<Südamerika>/Nasca-Kultur	1.12.1952
	52.57:236	1 kugeliges Gefäß mit steilem Hals, Dekor: Kröte; Gefäß in Froschgestalt	Amerika/Südamerika/Peru/Südküste	<Amerika>/<Südamerika>/Nasca-Kultur	1.12.1952
	52.57:237	1 rundliches Gefäß mit Ausguss und schräg ausladendem Hals, Dekor: Köpfe auf dem Schulterteil und Vögel auf Innenseite der weiten Oeffnung; Dekor besch.,Gefäß	Amerika/Südamerika/Peru/Südküste	<Amerika>/<Südamerika>/Nasca-Kultur	1.12.1952
	52.57:238	1 kugeliges Gefäß mit zwei Hälsen in	Amerika/Südamerika/Peru/Südküste	<Amerika>/<Süda	1.12.1952

Please note that many designations in this list have been identified as faulty, outdated or as racist abuse since the inventories original conception.

Bild	Inventarnummer	Objektbezeichnung	Herkunft	Ethnie	Eingangsdatum
		Form von Köpfen, Dekor: Zwei Figuren mit Früchten; Kugelgefäß		merika>/Nasca-Kultur	
	52.57:239	1 rundliches, unregelmäßiges Gefäß mit kurzem Hals, Dekor: Schlangen und Blüten; Gefäß	Amerika/Südamerika/Peru/-/Cahuachi, Süd-Peru;Amerika/Südamerika/Peru/Südküste	<Amerika>/<Südamerika>/Nasca-Kultur	1.12.1952
	52.57:240	1 Gefäß in Form eines kopulierenden Paares, mit ausladendem Hals; stark beschädigt; Figurengefäß	Amerika/Südamerika/Peru/Südküste	<Amerika>/<Südamerika>/Nasca-Kultur	1.12.1952
	52.57:241	1 rundliches Gefäß mit kurzem Hals, Dekor: Zwei Reihen aus je fünf halbplastischen Gesichtern; sehr stark beschädigt; Kugeliges Gefäß	Amerika/Südamerika/Peru/Südküste	<Amerika>/<Südamerika>/Nasca-Kultur	1.12.1952
	52.57:242	1 großes rundliches Gefäß mit hohem Hals in Form eines Mannes mit einer Schleuder um den Kopf; stark beschädigt; Gefäß mit anthropomorphen Zügen	Amerika/Südamerika/Peru/Südküste	<Amerika>/<Südamerika>/Nasca-Kultur	1.12.1952
	52.57:243	1 keines rundliches Gefäss mit hohem Hals in Form eines Mannes, Körper in rotbrauner Farbe; Figurengefäß	Amerika/Südamerika/Peru/Südküste	<Amerika>/<Südamerika>/Nasca-Kultur	1.12.1952
	52.57:244	1 kleines, rundliches Gefäß, Körper weiß; Krug	Amerika/Südamerika/Peru/Südküste Perus	<Amerika>/<Südamerika>/Nasca-Kultur	1.12.1952
	52.57:244a	Anthropomorphes Gefäß, Figur mit Augenbemalung und Feldfrüchten in den Händen	Amerika/Südamerika/Peru/Südküste	<Amerika>/<Südamerika>/Nasca-Kultur	1.12.1952
	52.57:245	1 Flasche mit kurzem Hals und zwei Henkelösen, Dekor: Zwei Dämonenköpfe; Henkelflasche	Amerika/Südamerika/Peru/Südküste	<Amerika>/<Südamerika>/Nasca-Kultur	1.12.1952
	52.57:246	1 Flasche mit kurzem Hals und zwei Henkelösen, klein, Dekor: Zickzacklinien; Henkelflasche	Amerika/Südamerika/Peru/Südküste	<Amerika>/<Südamerika>/Nasca-Kultur	1.12.1952
	52.57:247	1 Flasche mit langem Hals und einer Henkelöse, Dekor: Geometrisches Ornament auf Schmalseiten und an der Mündung; Henkelflasche	Amerika/Südamerika/Peru/Südküste	<Amerika>/<Südamerika>/Nasca-Kultur	1.12.1952
	52.57:248	1 kugeliges Gefäß mit einem Ausguss und Henkelbügel, Dekor: Vier Medaillons; Kugelgefäß	Amerika/Südamerika/Peru/Südküste	<Amerika>/<Südamerika>/Nasca-Kultur	1.12.1952
	52.57:249	1 Gefäß aus vier kugeligen, kleinen Gefäßen mit senkrechten Hälsen, Dekor: Verschiedene Dämone, Fische	Amerika/Südamerika/Peru/Südküste	<Amerika>/<Südamerika>/Nasca-Kultur	1.12.1952

Please note that many designations in this list have been identified as faulty, outdated or as racist abuse since the inventories original conception.

Bild	Inventarnummer	Objektbezeichnung	Herkunft	Ethnie	Eingangsdatum
		usw.Vierfach - Gefäß			
	52.57:250	1 Gefäß in Form einer Frucht mit langem Ausguss; Figurengefäß	Amerika/Südamerika/Peru/Südküste	<Amerika>/<Südamerika>/Nasca-Kultur	1.12.1952
	52.57:251	1 rundes Gefäß in Form eines Trophäenkopfes mit Doppelausguss und Bügelbrücke (?); sehr stark beschädigt; Kopfgefäß	Amerika/Südamerika/Peru/-/Cahuachi, Süd-Peru;Amerika/Südamerika/Peru/Südküste	<Amerika>/<Südamerika>/Nasca-Kultur	1.12.1952
	52.57:252	1 Kumpf mit braunschwarzer Bemalung; Linsenförmiges Gefäß;	Amerika/Südamerika/Peru/Südküste	<Amerika>/<Südamerika>/Nasca-Kultur	1.12.1952
	52.57:253	1 Gefäß in Form zweier kürbisartiger Früchte	Amerika/Südamerika/Peru/Südküste	<Amerika>/<Südamerika>/Nasca-Kultur	1.12.1952
	52.57:254	1 große hohle Figur, weibl. mit Bemalung der unteren Gliedmaßen, beschädigt	Amerika/Südamerika/Peru/Südküste/bei Huaguri	<Amerika>/<Südamerika>/Nasca-Kultur	1.12.1952
	52.57:255	1 mittlere volle, Figur, männlich; Dekor: senkrecht gestreifte Bauchpartie und quergestreifter Schädel	Amerika/Südamerika/Peru	<Amerika>/<Südamerika>/Nasca-Kultur	1.12.1952
	52.57:256	1 kleine, volle Figur, Dekor: Körper gefleckt	Amerika/Südamerika/Peru/Südküste	<Amerika>/<Südamerika>/Nasca-Kultur	1.12.1952
	52.57:257	1 Panflöte aus Ton, dunkelbraun; beschädigt	Amerika/Südamerika/Peru	<Amerika>/<Südamerika>/Nasca-Kultur	1.12.1952
	52.57:258	1 Panflöte aus Ton, dunkelbraun, Dekor: Katzendämon auf der einen Seite/ [Pl.:] 1 Panflöte aus Ton, Dekor: Katzendämon a.d. einen Seite, stark beschädigt	Amerika/Südamerika/Peru	<Amerika>/<Südamerika>/Nasca-Kultur	1.12.1952
	52.57:259	1 Panflöte aus Ton, etwas größer, dunkelbraun; beschädigt	Amerika/Südamerika/Peru	<Amerika>/<Südamerika>/Nasca-Kultur	1.12.1952
	52.57:260	1 rundliches Gefäß mit hohem, bauchigem Hals, Dekor: Hals als Gesicht augebildet; Figurengefäß	Amerika/Südamerika/Peru/-/Cahuachi, Süd-Peru;Amerika/Südamerika/Peru/Südküste Perus		1.12.1952
	52.57:261	1 flache Schale in dunkelrot, weiß und schwarz, Dekor: Zickzackband; Schale	Amerika/Südamerika/Peru/Südperu;Amerika/Südamerika/Peru/-/Cahuachi, Süd-Peru		1.12.1952
	52.57:262	1 rundliches, mit stumpfen Zacken versehenes Gefäß mit bauchigem Hals und Henkel	Amerika/Südamerika/Peru/-/Cahuachi, Süd-Peru;Amerika/Südamerika/Peru/Südküste Perus	<Amerika>/<Südamerika>/Inka-Kultur	1.12.1952
	52.57:263	1 konisches Gefäß mit hohem Hals, Dekor: Hals in Form eines Totenschädels,	Amerika/Südamerika/Peru/Peruanische Küste;Amerika/Südamerika/Bolivien/-	<Amerika>/<Südamerika>/Huari-	1.12.1952

Please note that racist designations in this list have been identified as faulty, outdated or as racist abuse since the inventories' original conception.

Bild	Inventarnummer	Objektbezeichnung	Herkunft	Ethnie	Eingangsdatum
		Gefäßkörper als Figur gemalt; Flasche	/Tiahuanaco	Kultur	
	52.57:264	1 konisches Gefäss mit scharfem Bauchknick, hohem Hals und rundem Henkel, Dekor: Hals als Kopf gestaltet, auf der Schulter Fries mit S-förmigen Elementen; beschädigt; Henkelkrug	Amerika/Südamerika/Bolivien/-/Tiahuanaco;Amerika/Südamerika/Peru/Mittlere Küste		1.12.1952
	52.57:265	1 Becher, Dekor: Weißes und braunes Ornament auf rotem Grund;	Amerika/Südamerika/Peru/Südküste Perus;Amerika/Südamerika/Bolivien/-/Tiahuanaco (?)		1.12.1952
	52.57:266	1 Doppelgefäß, Flötespielender Mann und leicht geschweifter Becher; Doppelgefäß	Amerika/Südamerika/Peru	<Amerika>/<Südamerika>/Ica-Kultur	1.12.1952
	52.57:267	1 Doppelgefäß, Vogel und einfacher Becher; Doppelgefäß	Amerika/Südamerika/Peru/Südküste Perus;Amerika/Südamerika/Peru/Ica	<Amerika>/<Südamerika>/Ica-Kultur	1.12.1952
	52.57:268	1 kleines Gefäß mit hohem Standfuß und quergestelltem Bandhenkel; beschädigt	Amerika/Südamerika/Peru	<Amerika>/<Südamerika>/Inka-Kultur	1.12.1952
	52.57:269	1 kugeliges Gefäß mit plastischem Tierkopf und schräggestellter Ausgusstülle; beschädigt; Figurengefäß	Amerika/Südamerika/Peru/Hochland	<Amerika>/<Südamerika>/Inka-Kultur	1.12.1952
	52.57:270	1 flacher Tonteller, Dekor: Eingeritzter Fisch; Keramikteller	Amerika/Südamerika/Peru/Südküste		1.12.1952
	52.57:271	1 flacher Tonteller, Dekor: geometrisches Muster, eingeritzt; Teller	Amerika/Südamerika/Peru/Südküste		1.12.1952
	52.57:272	1 große Panflöte aus Ton, braun; beschädigt; Panflöte	Amerika/Südamerika/Peru/Südküste	<Amerika>/<Südamerika>/Moche-Kultur	1.12.1952
	52.57:273	1 Steuerruder, oben fünf sitzende Figuren, seitlich vier zackige Auswüchse	Amerika/Südamerika/Peru/-/Ica		1.12.1952
	52.57:274	1 Steuerruder, oben fünf sitzenden Figuren, deren letzte mit Krug auf dem Rücken trägt, seitlich fünf stufenförmige Auswüchse	Amerika/Südamerika/Peru/-/Ica		1.12.1952
	52.57:275	1 größere Holzfigur, Hände vor dem Bauch, auf einem längeren Holzstück stehend	Amerika/Südamerika/Peru/-/Nord-Peru	<Amerika>/<Südamerika>/Chimú-Kultur	1.12.1952
	52.57:276	1 Speerschleuder mit Gegenlager aus Metall; Griffende beschädigt, Länge 50 cm	Amerika/Südamerika/Peru	<Amerika>/<Südamerika>/Nasca-Kultur	1.12.1952
	52.57:277	1 Speerschleuder mit Gegenlager aus Metall; Länge 23 cm	Amerika/Südamerika/Peru	<Amerika>/<Südamerika>/Nasca-Kultur	1.12.1952
	52.57:278	1 Speerschleuder; Gegenlager fehlt, Länge 48,6 cm	Amerika/Südamerika/Peru	<Amerika>/<Südamerika>/Nasca-	1.12.1952

Please note that many designations in this list have been identified as faulty, outdated or as racist abuse since the inventories' original conception.

Bild	Inventarnummer	Objektbezeichnung	Herkunft	Ethnie	Eingangsdatum
				Kultur	
	52.57:279	1 Speerschleuder?; Gegenlager fehlt, Länge 55,8 cm	Amerika/Südamerika/Peru	<Amerika>/<Südamerika>/Nasca-Kultur	1.12.1952
	52.57:280	1 Speerschleuder; Gegenlager fehlt, Länge 48,1 cm	Amerika/Südamerika/Peru	<Amerika>/<Südamerika>/Nasca-Kultur	1.12.1952
	52.57:281	1 Speerschleuder mit schmalem Metallring; Länge 50 cm	Amerika/Südamerika/Peru	<Amerika>/<Südamerika>/Nasca-Kultur	1.12.1952
	52.57:282	1 Speerschleuder, Bruchstück, ohne Gegenlager; Länge 21,7 cm	Amerika/Südamerika/Peru	<Amerika>/<Südamerika>/Nasca-Kultur	1.12.1952
	52.57:283	1 Speerschleuder, Gegenlager aus Gold; Nr. 28.22:538 in Goldkiste	Amerika/Südamerika/Peru		1.12.1952
	52.57:284	1 Kopfband aus kupferhaltiger Goldfolie, in der Mitte rundes Gesicht	Amerika/Südamerika/Peru	<Amerika>/<Südamerika>/Nasca-Kultur	1.12.1952
	52.57:285	1 Scheibe aus Metallfolie, am Rande eingestanzte Scheibchen	Amerika/Südamerika/Peru	<Amerika>/<Südamerika>/Nasca-Kultur	1.12.1952
	52.57:286	1 hoher, stufenförmiger Becher aus Silberblech	Amerika/Südamerika/Peru		1.12.1952
	52.57:287	1 flache, konische Schale aus Silberblech mit schmalem Rand, auf der Vorderseite eingepunktetes Tier	Amerika/Südamerika/Peru		1.12.1952
	52.57:288	1 Oberteil einer Gewandnadel (tupu) aus Kupfer, Kopf aus ovaler Scheibe	Amerika/Südamerika/Peru		1.12.1952
	52.57:289	1 halbmondförmige Beilklinge mit T-förmigem Ende aus Bronze	Amerika/Südamerika/Peru		1.12.1952
	52.57:290	1 sternförmiger Keulenknauf mit fünf langen u. einer kurzen Zacke, Kupfer/Bronze	Amerika/Südamerika/Peru		1.12.1952
	52.57:291	1 sternförmiger Keulenknauf mit sieben rundlichen Zacken	Amerika/Südamerika/Peru	<Amerika>/<Südamerika>/Inka-Kultur	1.12.1952
	52.57:292	1 Keulenknauf mit je fünf Erhöhungen an den Seitenkanten	Amerika/Südamerika/Peru	<Amerika>/<Südamerika>/Inka-Kultur	1.12.1952
	52.57:293	1 runder, hoher Keulenknauf; Höhe 4,8 cm	Amerika/Südamerika/Peru	<Amerika>/<Südamerika>/Inka-Kultur	1.12.1952
	52.57:294	1 runder, flacher Keulenknauf aus Stein;	Amerika/Südamerika/Peru		1.12.1952

Please note that many designations in this list have been identified as faulty, outdated or as racist abuse since the inventories' original conception.

Bild	Inventarnummer	Objektbezeichnung	Herkunft	Ethnie	Eingangsdatum
		Höhe 3,4 cm			
	52.57:295	1 Maiskolben aus Stein, Länge 6,5 cm	Amerika/Südamerika/Peru		1.12.1952
	52.57:296	1 flacher Anhänger mit Durchbohrung, Farbe dunkellila	Amerika/Südamerika/Peru		1.12.1952
	52.57:297	1 seltsam geformter Stein mit Wüstenlack	Amerika/Südamerika/Peru		1.12.1952
	52.57:298	Drei abgerollte Kiesel	Amerika/Südamerika/Peru		1.12.1952
	52.57:299	1 spitzovaler, schwarzer Stein	Amerika/Südamerika/Peru		1.12.1952
	52.57:300	1 runder, schwarzer Stein mit Einschnürung	Amerika/Südamerika/Peru		1.12.1952
	52.57:301	1 Kamm, mit Rohrstücken beklebt; Länge 11,7 cm	Amerika/Südamerika/Peru	<Amerika>/<Südamerika>/Nasca-Kultur	1.12.1952
	52.57:302	Kamm, mit Fäden umwickelt; Länge 11,7 cm	Amerika/Südamerika/Peru		1.12.1952
	52.57:303	1 Schöpfer, (?) aus Kalebassenschale, beschädigt	Amerika/Südamerika/Peru		1.12.1952
	52.57:304	1 Rest einer geritzten und bemalten Kalebasse	Amerika/Südamerika/Peru		1.12.1952
	52.57:305	1 Schmuck, bestehend aus vier kurzen und zwei langen Enden von vier oder fünf schwarzen u. einem braunen Samen	Amerika/Südamerika/Peru		1.12.1952
	52.57:306	1 Schmuck aus sechs kurzen und zwei langen Enden von vier oder fünf schwarzen u. einem braunen Samen	Amerika/Südamerika/Peru		1.12.1952
	52.57:307	1 Schmuck, bestehend aus vier kurzen und zwei langen Enden, aber ein Ende mit vier, vier Enden mit drei und ein Ende mit zwei schwarzen Samen	Amerika/Südamerika/Peru		1.12.1952
	52.57:308	1 Kettenbruchstück aus lila Muschelröhrchen, dazwischen je zwei schwarze Samen	Amerika/Südamerika/Peru		1.12.1952
	52.57:309	1 Kette aus Zähnen und blauen Glasperlen	Amerika/Südamerika/Peru		1.12.1952
	52.57:310	1 versteinerte Schnecke	Amerika/Südamerika/Peru		1.12.1952
	52.57:311	1 Bruchstück einer Versteinerung	Amerika/Südamerika/Peru		1.12.1952
	52.57:312	1 Platte, einer weichen, hellen, tonartigen Masse (Glätter oder Farbe)	Amerika/Südamerika/Peru		1.12.1952
	52.57:313	1 Pfeifenkopf aus rotem Ton	Amerika/Südamerika/Peru		1.12.1952
	52.57:314	1 flache, helle Perle aus Ton (?)	Amerika/Südamerika/Peru		1.12.1952

Please note that many designations in this list have been identified as faulty, outdated or as racist abuse since the inventories' original conception.

Bild	Inventarnummer	Objektbezeichnung	Herkunft	Ethnie	Eingangsdatum
		(Spinnwirtel?)			
	52.57:315	1 rote Perle aus Ton mit Strichgruppen verziert (Spinnwirtel?)	Amerika/Südamerika/Peru		1.12.1952
	52.57:316	1 schwarze Perle aus Ton mit Strichgruppen verziert (Spinnwirtel?)	Amerika/Südamerika/Peru		1.12.1952
	52.57:317	1 konische, schwarze Perle aus Ton mit leiterartigem Ornament (Spinnwirtel?)	Amerika/Südamerika/Peru		1.12.1952
	52.57:318	1 Rest einer Fruchtschale mit buntem Federmosaik	Amerika/Südamerika/Peru	<Amerika>/<Südamerika>/Huari-Kultur (?)	1.12.1952
	52.57:319	1 Federmosaik, Vogel	Amerika/Südamerika/Peru		1.12.1952
	52.57:320	1 Federmosaik aus Leder, Kopf (des Katzendämons?)	Amerika/Südamerika/Peru		1.12.1952
	52.57:321	1 kleines Federmosaik, menschliche Figur mit roter Schrägbinde	Amerika/Südamerika/Peru		1.12.1952
	52.57:322	1 Federmosaik, menschliche Figur mit blauer Schrägbinde	Amerika/Südamerika/Peru		1.12.1952
	52.57:323	1 Federmosaik, gelbe Figur mit blauer Schrägbinde	Amerika/Südamerika/Peru		1.12.1952
	52.57:324	1 Federmosaik, menschliche Figur mit blauer Schrägbinde	Amerika/Südamerika/Peru		1.12.1952
	52.57:325	1 Federmosaik, menschliche Figur mit roter Schrägbinde	Amerika/Südamerika/Peru		1.12.1952
	52.57:326	1 Federmosaik, menschliche Figur mit blauer Schrägbinde	Amerika/Südamerika/Peru		1.12.1952
	52.57:327	1 Federkopfschmuck aus braun-weißen Federn	Amerika/Südamerika/Peru		1.12.1952
	52.57:328	1 Federkopfschmuck aus schwarz-weißen Federn	Amerika/Südamerika/Peru		1.12.1952
	52.57:329	Großes Bortenrest, dunkelgrün mit roten und gelben Katzendämonen	Amerika/Südamerika/Peru;Amerika/Südamerika/Peru/-/Paracas		1.12.1952
	52.57:330	1 Bortenrest, rot, gelb und dunkelgrün, stehende Figuren, quergestellt	Amerika/Südamerika/Peru	<Amerika>/<Südamerika>/Paracas-Kultur	1.12.1952
	52.57:331	1 Kinderponcho, schwarz mit roten Streifen, rote, gelbe und schwarze Fransen	Amerika/Südamerika/Peru	<Amerika>/<Südamerika>/Paracas-Kultur	1.12.1952
	52.57:332	1 Borte, roter Grund mit schwarzen, gelben und grünen Vögeln	Amerika/Südamerika/Peru	<Amerika>/<Südamerika>/Paracas-Kultur	1.12.1952

Please note that many designations in this list have been identified as faulty, outdated or as racist abuse since the inventories' original conception.

Bild	Inventarnummer	Objektbezeichnung	Herkunft	Ethnie	Eingangsdatum
					
	52.57:333	1 Borte, dunkelbrauner Grund mit braunen, roten, grünen und gelben Figuren mit Trophäenköpfen am Gürtel	Amerika/Südamerika/Peru		1.12.1952
	52.57:334	1 Kopfband in Kelimtechnik, Stufenmuster in rot, blau, gelb, grün, ocker, Grund naturfarben (R 78)	Amerika/Südamerika/Peru		1.12.1952
	52.57:335	1 Kokabeutel, rot - weißes Muster, mit Inhalt (R. 4)	Amerika/Südamerika/Peru		1.12.1952
	52.57:336	1 Gewebefragment, Baumwolle, etwa viereckig mit Fransen, mit aufgemalter, brauner Dämonenfigur; beschädigt	Amerika/Südamerika/Peru/-/Nazca, Nasca	<Amerika>/<Südamerika>/Paracas-Kultur	1.12.1952
	52.57:337	Stoffstück, beschädigt, ohne Fransen, aufgemaltes Muster, Fries aus Köpfen, stilisierte Vogelköpfe usw.	Amerika/Südamerika/Peru	<Amerika>/<Südamerika>/Nasca-Kultur	1.12.1952
	52.57:338	Band mit langen Fransen, roter Grund mit drei Figuren und geometr. Mustern; sehr brüchig	Amerika/Südamerika/Peru	<Amerika>/<Südamerika>/Nasca-Kultur	1.12.1952
	52.57:339	1 Kokabeutel mit langen Fransen, roter Grund, gelb und blaue eingewebte Tiere (R. 48)	Amerika/Südamerika/Peru		1.12.1952
	52.57:340	1 Poncho, Grundfarbe braun, Borten aus einzelnen, kleinen, geometrischen Vierecken	Amerika/Südamerika/Peru/-/Nazca, Nasca	<Amerika>/<Südamerika>/Inka-Kultur	1.12.1952
	52.57:341	1 Borte, Grund dunkel mit grünen, roten, dunklen und gelben Katzendämonen	Amerika/Südamerika/Peru/-/Paracas;Amerika/Südamerika/Peru	<Amerika>/<Südamerika>/Paracas-Kultur	1.12.1952
	52.57:342	1 Borte, Grund rot, darauf Mäander und stark stilisierte Köpfe in blau und gelb	Amerika/Südamerika/Peru	<Amerika>/<Südamerika>/Paracas-Kultur	1.12.1952
	52.57:343	1 rechteckiges Stoffstück (Ponchorest) aus blauen und hellen Streifen mit abwechselnden Reihen aus gegenfarbigen Menschen u. Lama; beschädigt	Amerika/Südamerika/Peru		1.12.1952
	52.57:344	1 Ponchoborte aus roten und gelben Quadraten mit gegenfarbigen, stark	Amerika/Südamerika/Peru	<Amerika>/<Südamerika>/Nasca-	1.12.1952

Please note that many designations in this list have been identified as faulty, outdated or as racist abuse since the inventories' original conception.

Bild	Inventarnummer	Objektbezeichnung	Herkunft	Ethnie	Eingangsdatum
		stilisierten Figuren		Kultur	
	52.57:345	1 Kragen (Teil eines Ponchos), dunkler Grund mit roten, blauen und grünen Mustern, stilisierte Vögel	Amerika/Südamerika/Peru/-/Nazca, Nasca	<Amerika>/<Südamerika>/Inca-Kultur	1.12.1952
	52.57:346	Teil eines Ponchokragens, abstrakte Musterung in rot, grün, schwarz	Amerika/Südamerika/Peru		1.12.1952
	52.57:347	1 viereckiger Stoffrest, roter Grund mit eingewebter Figur in blau, schwarz und weiß	Amerika/Südamerika/Peru/-/Nazca	<Amerika>/<Südamerika>/Huari-Kultur	1.12.1952
	52.57:348	1 kleiner Kokabeutel, gelblich mit roten Streifen, die kleinen, viereckigen , geometr. Ornamente stark ausgeblichen	Amerika/Südamerika/Peru		1.12.1952
	52.57:349	1 kleiner Kokabeutel, braun-gelb, lange Fransen, aufgesticktes Zickzackornament in gelb, rot und blau	Amerika/Südamerika/Peru	<Amerika>/<Südamerika>/Nasca-Kultur	1.12.1952
	52.57:350	1 kleiner Kokabeutel, hell, in je vier Vierecke eingeteilt, die mit braunen, geometr. Mustern bemalt sind	Amerika/Südamerika/Peru		1.12.1952
	52.57:351	1 kleiner Kokabeutel, mit drei Fransengruppen, senkrecht gestreift in rot und blau sowie dunklen Streifen und roten und gelben Ornamenten	Amerika/Südamerika/Peru	<Amerika>/<Südamerika>/Nasca-Kultur	1.12.1952
	52.57:352	1 großer Kokabeutel mit Fransen, senkrecht hell- und dunkelbraun gestreift	Amerika/Südamerika/Peru	<Amerika>/<Südamerika>/Nasca-Kultur	1.12.1952
	52.57:353	1 großer Kokabeutel, mit Fransen und eingewebtem Stufenmuster, naturweiß und verschiedene Brauntöne	Amerika/Südamerika/Peru	<Amerika>/<Südamerika>/Nasca-Kultur	1.12.1952
	52.57:354	1 Kopfband, lang mit feinen Fransen, aus drei Teilen zusammengesetzt, die Endteile sind breiter und in Rechtecke mit Schlangendämonen ? Eingeteilt, der Hauptteil zeigt rhombische Felder in gelb, blau, grün und rot mit Hirschköpfen	Amerika/Südamerika/Peru	<Amerika>/<Südamerika>/Nasca-Kultur	1.12.1952
	52.57:355	1 Kopfband, breit, an einem Ende Fransen, rote und gelbe Rechtecke mit fünf verschiedenen Motiven	Amerika/Südamerika/Peru	<Amerika>/<Südamerika>/Nasca-Kultur	1.12.1952
	52.57:356	1 Kopfband, schmal, an den Enden je vier Troddeln, gelb-brauner Grund mit hellen und roten Mäanderartigen Stufenmustern	Amerika/Südamerika/Peru	<Amerika>/<Südamerika>/Nasca-Kultur	1.12.1952
	52.57:357	1 Kopfband/Bortenstück, abwechselnde, schräggestellte, gegeneinander verzahnte, helle u. dunkle Streifen	Amerika/Südamerika/Peru/-/Paracas	<Amerika>/<Südamerika>/Paracas-Kultur	1.12.1952

Please note that many designations which have been identified as faulty, outdated or as racist abuse since the inventories' original conception.

Bild	Inventarnummer	Objektbezeichnung	Herkunft	Ethnie	Eingangsdatum
	52.57:358a+b	Zweiteilige, gestrickte Borte mit Fransen, Grund rot, bestickt mit verschiedenfarbigen Muster (Blüten u. Vögel)	Amerika/Südamerika/Peru	<Amerika>/<Südamerika>/Nasca-Kultur	1.12.1952
	52.57:359	1 gestrickte Borte mit Fransen, verschiedenfarbig	Amerika/Südamerika/Peru	<Amerika>/<Südamerika>/Nasca-Kultur	1.12.1952
	52.57:360	1 schmale, gestrickte Borte, Grund rot mit andersfarbigen Doppelkreuzen	Amerika/Südamerika/Peru	<Amerika>/<Südamerika>/Nasca-Kultur	1.12.1952
	52.57:361	1 gestrickte Borte, Grundfarbe rot, mit langgestreckten Tieren (?), dreiteilig, Zacken mit Stufenmustern	Amerika/Südamerika/Peru	<Amerika>/<Südamerika>/Nasca-Kultur	1.12.1952
	52.57:362	1 gestrickte Borte, Zacken in Form von Vögeln. Hauptfarbe rot, beschädigt	Amerika/Südamerika/Peru	<Amerika>/<Südamerika>/Nasca-Kultur	1.12.1952
	52.57:363	1 gestrickte Borte, Zacken in Vogelform (?), dunkle Farben, beschädigt	Amerika/Südamerika/Peru	<Amerika>/<Südamerika>/Nasca-Kultur	1.12.1952
	52.57:364	1 Schnurornament in Form von Doppelspiralen, hellbraun, stark beschädigt	Amerika/Südamerika/Peru	<Amerika>/<Südamerika>/Nasca-Kultur	1.12.1952
	52.57:365	1 Kokabeutel, Oberteil braun, Unterteil schwarz-weißes und rot-braunes Schachbrettmuster, Inhalt braune Wolle	Amerika/Südamerika/Peru	<Amerika>/<Südamerika>/Nasca-Kultur	1.12.1952
	52.57:366	1 gestrickter Bortenrest, Grundfarbe rot, Ornament wie 361 beschrieben, Länge 95 cm	Amerika/Südamerika/Peru	<Amerika>/<Südamerika>/Nasca-Kultur	1.12.1952
	52.57:367	1 gestrickter Bortenrest, Länge 17 cm, Ornament wie 361 beschrieben	Amerika/Südamerika/Peru	<Amerika>/<Südamerika>/Nasca-Kultur	1.12.1952
	52.57:368	1 gestrickter Bortenrest, Länge 90 cm, Ornament wie 361 beschrieben	Amerika/Südamerika/Peru	<Amerika>/<Südamerika>/Nasca-Kultur	1.12.1952
	52.57:369	1 gestrickter Bortenrest, Länge 100 cm, Ornament wie 361 beschrieben	Amerika/Südamerika/Peru	<Amerika>/<Südamerika>/Nasca-Kultur	1.12.1952
	52.57:370	1 gestrickter Bortenrest, Länge 29 cm, Ornament wie 361 beschrieben	Amerika/Südamerika/Peru	<Amerika>/<Südamerika>/Nasca-Kultur	1.12.1952
	52.57:371	1 gestrickter Bortenrest, Länge 50 cm, Ornament wie 361 beschrieben	Amerika/Südamerika/Peru	<Amerika>/<Südamerika>/Nasca-Kultur	1.12.1952

Please note that many designations in this list have been identified as faulty, outdated or as racist abuse since the inventories original conception.

Bild	Inventarnummer	Objektbezeichnung	Herkunft	Ethnie	Eingangsdatum
	52.57:372	1 gestrickter Bortenrest, Länge 13 cm, Ornament wie 361 beschrieben	Amerika/Südamerika/Peru	<Amerika>/<Südamerika>/Nasca-Kultur	1.12.1952
	52.57:373	1 gestrickter Bortenrest, Länge 8 cm, Ornament wie 361 beschrieben	Amerika/Südamerika/Peru	<Amerika>/<Südamerika>/Nasca-Kultur	1.12.1952
	52.57:374	1 gestrickter Bortenrest, Länge 88 cm, Ornament wie 361 beschrieben	Amerika/Südamerika/Peru	<Amerika>/<Südamerika>/Nasca-Kultur	1.12.1952
	52.57:375	1 gestrickter Bortenrest, Länge 8,5 cm, Ornament wie 361 beschrieben	Amerika/Südamerika/Peru	<Amerika>/<Südamerika>/Nasca-Kultur	1.12.1952
	52.57:376	1 gestrickter Bortenrest, Länge 16 cm	Amerika/Südamerika/Peru	<Amerika>/<Südamerika>/Nasca-Kultur	1.12.1952
	52.57:377	1 gestrickter Bortenrest, Grundfarbe grün, mit Zacken und Fransen, buntes Ornament, Länge 103 cm	Amerika/Südamerika/Peru	<Amerika>/<Südamerika>/Nasca-Kultur	1.12.1952
	52.57:378	1 gestrickter Bortenrest, Länge 68 cm, grün und rot	Amerika/Südamerika/Peru	<Amerika>/<Südamerika>/Nasca-Kultur	1.12.1952
	52.57:379	1 gestrickter Bortenrest, Länge 23,5 cm, Grundfarbe grün mit Fransen	Amerika/Südamerika/Peru	<Amerika>/<Südamerika>/Nasca-Kultur	1.12.1952
	52.57:380	1 gestrickter Bortenrest, Länge 18 cm	Amerika/Südamerika/Peru	<Amerika>/<Südamerika>/Nasca-Kultur	1.12.1952
	52.57:381	1 gestrickter Bortenrest mit Zacken in Vogelform, Länge 95 cm	Amerika/Südamerika/Peru	<Amerika>/<Südamerika>/Nasca-Kultur	1.12.1952
	52.57:382	1 gestrickter Bortenrest mit Zacken in Vogelform, Länge 33 cm	Amerika/Südamerika/Peru	<Amerika>/<Südamerika>/Nasca-Kultur	1.12.1952
	52.57:383	1 gestrickter/ gestickter Bortenrest mit Zacken in Vogelform, Länge 57 cm	Amerika/Südamerika/Peru	<Amerika>/<Südamerika>/Nasca-Kultur	1.12.1952
	52.57:384	1 gestickter/ gestrickter Bortenrest mit Zacken in Vogelform, Länge 48 cm	Amerika/Südamerika/Peru	<Amerika>/<Südamerika>/Nasca-Kultur	1.12.1952
	52.57:385	1 gestickter/ gestrickter Bortenrest mit Zacken in Vogelform, Länge 51 cm	Amerika/Südamerika/Peru	<Amerika>/<Südamerika>/Nasca-Kultur	1.12.1952
	52.57:386	1 gestickter/ gestrickter Bortenrest mit	Amerika/Südamerika/Peru	<Amerika>/<Südа	1.12.1952

Please note that many designations in this list have been identified as faulty, outdated or as racist abuse since the inventions' original conception.

Bild	Inventarnummer	Objektbezeichnung	Herkunft	Ethnie	Eingangsdatum
		dreizipfeligen Troddeln, Länge 43 cm		merika>/Nasca-Kultur	
	52.57:387	gestrickter Bortenrest, Zacken mit Doppelkreuzen, Länge 36 cm	Amerika/Südamerika/Peru	<Amerika>/<Südamerika>/Nasca-Kultur	1.12.1952
	52.57:388	1 gestrickter Bortenrest, Zacken mit Doppelkreuzen, Länge 20 cm	Amerika/Südamerika/Peru	<Amerika>/<Südamerika>/Nasca-Kultur	1.12.1952
	52.57:389	1 gestrickter Bortenrest, breit mit Zacken und Fransen, rote Grundfarbe, mit Blüten und Vögeln, Länge 50 cm	Amerika/Südamerika/Peru	<Amerika>/<Südamerika>/Nasca-Kultur	1.12.1952
	52.57:390	1 Schleuder, rot mit schwarzen Ornamenten und braun-roter Schnur, beschädigt	Amerika/Südamerika/Peru	<Amerika>/<Südamerika>/Nasca-Kultur	1.12.1952
	52.57:391	1 Schleuder, Mittelstück braun mit rotem und gelbem Rand, rot-braune Schnur, beschädigt	Amerika/Südamerika/Peru	<Amerika>/<Südamerika>/Nasca-Kultur	1.12.1952
	52.57:392	1 Schleuder, Mittelstück braun mit rotem und gelbem Rand, rot-braune Schnur, beschädigt	Amerika/Südamerika/Peru	<Amerika>/<Südamerika>/Nasca-Kultur	1.12.1952
	52.57:393	1 Doppelschleuder, Mittelstück weiß mit rotem und schwarzem Band, schwarze Schnüre, Fransen	Amerika/Südamerika/Peru	<Amerika>/<Südamerika>/Nasca-Kultur	1.12.1952
	52.57:394	1 kleine Schleuder, Mittelstück schwarz, Rand und Schnur mit farbigen Ornamenten	Amerika/Südamerika/Peru	<Amerika>/<Südamerika>/Nasca-Kultur	1.12.1952
	52.57:395	1 Steinschleuder, aus Textil, Mittelstück rot, Rand und Schnur mit farbigen Ornamenten	Amerika/Südamerika/Peru	<Amerika>/<Südamerika>/Nasca-Kultur	1.12.1952
	52.57:396	1 Schleuder, Mittelstück braun, Rand und Schnur mit farbigen Ornamenten	Amerika/Südamerika/Peru	<Amerika>/<Südamerika>/Nasca-Kultur	1.12.1952
	52.57:397	1 Schleuder, Mittelstück schwarz, Rand und Schnur mit farbigen Ornamenten	Amerika/Südamerika/Peru	<Amerika>/<Südamerika>/Nasca-Kultur	1.12.1952
	52.57:398	1 große Schleuder, Mittelstück braun, Rand und Schnur mit farbigen Ornamenten	Amerika/Südamerika/Peru	<Amerika>/<Südamerika>/Nasca-Kultur	1.12.1952
	52.57:399	1 Schleuder, Mittelstück dunkelbraun und weiß, beschädigt	Amerika/Südamerika/Peru		1.12.1952
	52.57:400	1 kleine Schleuder, Mittelstück dunkelbraun und weiß, beschädigt	Amerika/Südamerika/Peru		1.12.1952
	52.57:401	Schleuder, Mittelstück braun, schwarze	Amerika/Südamerika/Peru		1.12.1952

Please note that many designations in this list have been identified as faulty, outdated or as racist abuse since the inventories original conception.

Bild	Inventarnummer	Objektbezeichnung	Herkunft	Ethnie	Eingangsdatum
		Schnur, weiße Troddel			
	52.57:402	1 Schleuder, Mittelteil braun, braune Schnur, rote Fransen	Amerika/Südamerika/Peru		1.12.1952
	52.57:403	1 Perücke mit langen, geflochtenen im Vorderteil farbig umwickelten Haaren	Amerika/Südamerika/Peru	<Amerika>/<Südamerika>/Nasca-Kultur	1.12.1952
	52.57:404	1 Teil einer Perücke mit kurzen, hellbraunen Fransen	Amerika/Südamerika/Peru	<Amerika>/<Südamerika>/Nasca-Kultur	1.12.1952
	52.57:405	1 viereckiges Gewebestück, rot mit gelber Figur, an der Zunge Trophäenkopf, beschädigt	Amerika/Südamerika/Peru	<Amerika>/<Südamerika>/Nasca-Kultur	1.12.1952
	52.57:406	1 kleines, rechteckiges Gewebefragment, bunte Figur	Amerika/Südamerika/Peru	<Amerika>/<Südamerika>/Nasca-Kultur	1.12.1952
	52.57:407	1 kleines, rechteckiges Gewebefragment, bunte Figur, Grundfarbe blau	Amerika/Südamerika/Peru	<Amerika>/<Südamerika>/Nasca-Kultur	1.12.1952
	52.57:408	1 kleines, rechteckiges Gewebefragment, bunte Figur, Grundfarbe schwarz	Amerika/Südamerika/Peru	<Amerika>/<Südamerika>/Nasca-Kultur	1.12.1952
	52.57:409	1 schmaler Gewebestreifen mit Stufenmotiv, Länge 23 cm	Amerika/Südamerika/Peru	<Amerika>/<Südamerika>/Nasca-Kultur	1.12.1952
	52.57:410	1 schmaler Gewebestreifen mit Stufenmotiv, Länge 23 cm	Amerika/Südamerika/Peru	<Amerika>/<Südamerika>/Nasca-Kultur	1.12.1952
	52.57:411	1 Mütze aus Wolle, modern	Amerika/Südamerika/Peru	<Amerika>/<Südamerika>/Aymara, Aimara, Aimará	1.12.1952
	52.57:412	1 Taufband, modern, Inschrift: Para el ugo (uso?) de carolina Galdarmez	Amerika/Südamerika/Peru		1.12.1952
	52.57:413	1 Taufband, modern, Inschrift: Su afatisimo Capellan P.L.	Amerika/Südamerika/Peru		1.12.1952
	52.57:414	1 Taufband, modern, Inschrift: Al ylustrsimo S. Obispe del Cuzco	Amerika/Südamerika/Peru		1.12.1952
	52.57:415	1 Taufband, modern, Inschrift: Aunque turibas aucente	Amerika/Südamerika/Peru		1.12.1952
	52.57:416	1 Taufband, modern, Inschrift: Para el uso de Carolina Galdamez	Amerika/Südamerika/Peru		1.12.1952
	52.57:417	1 Taufband, modern, Inschrift: S.D. Carolina Campos	Amerika/Südamerika/Peru		1.12.1952

Please note that many designations in this list have been identified as faulty, outdated or as racist abuse since the inventories' original conception.

Bild	Inventarnummer	Objektbezeichnung	Herkunft	Ethnie	Eingangsdatum
	52.57:418	1 plastischer Becher mit halbplastischem Frauenkopf, schwarze Tupfen auf weissem Grund; Becher	Amerika/Südamerika/Peru/Südküste	<Amerika>/<Südamerika>/Nasca-Kultur	1.12.1952
	52.57:419	1 Tonmodel, rund für einen Männerkopf mit Kappe (mit modernem Gipsabdruck)	Amerika/Südamerika/Peru	<Amerika>/<Südamerika>/Chimú-Kultur	1.12.1952
	52.57:420	1 Garnknäuel/Granknäuel, orange, Kern aus Maiskolben	Amerika/Südamerika/Peru	<Amerika>/<Südamerika>/Nasca-Kultur	1.12.1952
	52.57:421	Federschnur, leiterartig geflochten, hellblaue Federn	Amerika/Südamerika/Peru		1.12.1952
	52.57:422	1 Federmosaik, rechteckig, in Stufenmuster, rot - blau und schwarz-weiß	Amerika/Südamerika/Peru		1.12.1952
	52.57:423	1 Federmosaik, rechteckig, Grundfarbe grün, rot und schwarzes Ornament	Amerika/Südamerika/Peru		1.12.1952
	52.57:424	1 Federband, schmal, Länge et. 120 cm, blaugrüne Federn	Amerika/Südamerika/Peru		1.12.1952
	52.57:425	Federtuff, gelb	Amerika/Südamerika/Peru		1.12.1952
	52.57:426	1 Rest eines Federtuffs, wenige Federn, hauptsächlich braune Wollfäden	Amerika/Südamerika/Peru		1.12.1952
	52.57:427	1 Rest eines Federschmucks, Bündel von grünen und weiß-braunen Federn	Amerika/Südamerika/Peru		1.12.1952
	52.57:428	Rest eines Federschmucks, Bündel von rot-gelben Federn	Amerika/Südamerika/Peru		1.12.1952
	52.57:429	1 Rest eines Federschmucks, acht Schnüre mit gelben Federn	Amerika/Südamerika/Peru		1.12.1952
	52.57:430	1 Rest eines Federschmucks, zehn rosa Federn mit hellbraunen Schnüren	Amerika/Südamerika/Peru		1.12.1952
	52.57:431	1 Rest eines Federschmucks, rotgelbe Federn mit hellbraunen Schnüren	Amerika/Südamerika/Peru		1.12.1952
	52.57:432	1 Rest eines Federschmucks, rotgelbe Federn mit hellbraunen Schnüren	Amerika/Südamerika/Peru		1.12.1952
	52.57:433	1 Rest eines Federschmucks, rotgelbe Federn mit hellbraunen Schnüren	Amerika/Südamerika/Peru		1.12.1952
	52.57:434	1 Rest eines Federschmucks, rotgelbe Federn und kleiner Holzstab	Amerika/Südamerika/Peru		1.12.1952
	52.57:435	1 längliches Knäuel braunen Fadens	Amerika/Südamerika/Peru		1.12.1952
	52.57:436	1 rundliches, unregelmäßiges Tongefäß mit Ausguss, plastischem Kopf und flacher Bügelbrücke, Dekor: Frau mit je	Amerika/Südamerika/Peru/Südküste	<Amerika>/<Südamerika>/Nasca-Kultur	1.12.1952

Please note that many designations in this list have been identified as faulty, outdated or as racist abuse since the inventions original conception.

Bild	Inventarnummer	Objektbezeichnung	Herkunft	Ethnie	Eingangsdatum
		vier Früchten in den Händen, unter dem Mund schwarzes Köpfchen gemalt; Figurengefäß			
	52.57:437	1 kugeliger, schmutzigroter Topf mit flachem, bauchigem Hals, am Halsknick setzen zwei eckige Oesenhenkel an, Hals weiß bemalt, Farbe nach unten ausgelaufen, Boden vom Feuer geschwärzt, beschädigt; Kugeltopf	Amerika/Südamerika/Peru/Mittlere Küste/Chancay		1.12.1952
	52.57:438	1 rundliches Gefäß in Form einer Frucht (Flaschenkürbis ?), Stengel nach oben umgebogen, am Bügelausguss kleine plastische Affenfigur	Amerika/Südamerika/Peru	<Amerika>/<Südamerika>/Chimú-Kultur	1.12.1952
	52.57:439	1 bräunliches Tongefäß in Form eines nach oben blickenden, knieenden Menschen, in der linken Hand eine Schale, rechte Hand Blüten haltend, schräg gestellter Bügelausguss, beschädigt; Figurengefäß	Amerika/Südamerika/Peru/Nordküste	<Amerika>/<Südamerika>/Moche-Kultur	1.12.1952
	52.57:440	1 Tonfigur, Frau mit langen Haaren, auf den Oberschenkeln je ein schwarzes Kreuz	Amerika/Südamerika/Peru		1.12.1952
	52.57:441	1 Tonfigur, flach	Amerika/Südamerika/Peru	<Amerika>/<Südamerika>/Nasca-Kultur	1.12.1952
	52.57:442	1 scheibenförmiger Keulenknauf aus Stein	Amerika/Südamerika/Peru		1.12.1952
	52.57:443	1 Stück Goldblech	Amerika/Südamerika/Peru	<Amerika>/<Südamerika>/Nasca-Kultur	1.12.1952
	52.57:444	1 Stück Goldblech	Amerika/Südamerika/Peru	<Amerika>/<Südamerika>/Nasca-Kultur	1.12.1952
	52.57:445	1 Stück Goldblech, kreisförmig	Amerika/Südamerika/Peru	<Amerika>/<Südamerika>/Nasca-Kultur	1.12.1952
	52.57:446	1 Stück Goldblech, halbmondförmig	Amerika/Südamerika/Peru	<Amerika>/<Südamerika>/Nasca-Kultur	1.12.1952
	52.57:447	1 Mund-/Nasenschmuck aus Goldfolie mit Kolibris und Schlangen	Amerika/Südamerika/Peru	<Amerika>/<Südamerika>/Nasca-Kultur	1.12.1952
	52.57:448	flache Silberschale	Amerika/Südamerika/Peru	<Amerika>/<Südamerika>/Nasca-	1.12.1952

Please note that many designations in this list have been identified as faulty, outdated or as racist abuse since the inventories' original conception.

Bild	Inventarnummer	Objektbezeichnung	Herkunft	Ethnie	Eingangsdatum
				Kultur	
	52.57:449	1 Silberschale mit Farbe und Wolle; Metallgefäß	Amerika/Südamerika/Peru/Südküste	<Amerika>/<Südamerika>/Nasca-Kultur	1.12.1952
	52.57:450	1 Manschette aus Silber	Amerika/Südamerika/Peru	<Amerika>/<Südamerika>/Nasca-Kultur	1.12.1952
	52.57:451	1 Gefäß aus Ton, in Form eines liegenden Jaguars; geklebt; Figurengefäß	Amerika/Südamerika/Peru/Südküste	<Amerika>/<Südamerika>/Nasca-Kultur	1.12.1952
	52.57:452	1 Flöte aus Ton mit Menschenfigur	Amerika/Südamerika/Peru	<Amerika>/<Südamerika>/Nasca-Kultur	1.12.1952
	52.57:453	1 T-förmige Beilklinge aus Stein	Amerika/Südamerika/Peru	<Amerika>/<Südamerika>/Nasca-Kultur	1.12.1952
	52.57:454	1 Pfeilspitze aus Obsidian	Amerika/Südamerika/Peru	<Amerika>/<Südamerika>/Nasca-Kultur	1.12.1952
	52.57:455	1 Pfeilspitze aus Obsidian	Amerika/Südamerika/Peru	<Amerika>/<Südamerika>/Nasca-Kultur	1.12.1952
	52.57:456	1 Pfeilspitze aus Obsidian	Amerika/Südamerika/Peru	<Amerika>/<Südamerika>/Nasca-Kultur	1.12.1952
	52.57:457	1 Pfeilspitze aus Obsidian	Amerika/Südamerika/Peru	<Amerika>/<Südamerika>/Nasca-Kultur	1.12.1952
	52.57:458	1 Pfeilspitze aus Obsidian	Amerika/Südamerika/Peru	<Amerika>/<Südamerika>/Nasca-Kultur	1.12.1952
	52.57:459	1 Pfeilspitze aus Obsidian	Amerika/Südamerika/Peru	<Amerika>/<Südamerika>/Nasca-Kultur	1.12.1952
	52.57:460	1 Pfeilspitze aus Obsidian	Amerika/Südamerika/Peru	<Amerika>/<Südamerika>/Nasca-Kultur	1.12.1952
	52.57:461	1 Pfeilspitze aus Obsidian	Amerika/Südamerika/Peru	<Amerika>/<Südamerika>/Nasca-Kultur	1.12.1952
	52.57:462	1 Speerschleuderhaken aus Kupfer	Amerika/Südamerika/Peru	<Amerika>/<Süda	1.12.1952

Please note that many designations in this list have been identified as faulty, outdated or as racist abuse since the inventory's original conception.

Bild	Inventarnummer	Objektbezeichnung	Herkunft	Ethnie	Eingangsdatum
				merika>/Nasca-Kultur	
	52.57:463	1 Speerschleuderhaken aus Kupfer	Amerika/Südamerika/Peru	<Amerika>/<Südamerika>/Nasca-Kultur	1.12.1952
	52.57:464	1 Speerschleuderhaken aus Holz	Amerika/Südamerika/Peru	<Amerika>/<Südamerika>/Nasca-Kultur	1.12.1952
	52.57:465	1 Speerschleuderhaken aus Holz	Amerika/Südamerika/Peru	<Amerika>/<Südamerika>/Nasca-Kultur	1.12.1952
	52.57:466	1 Speerschleuderhaken aus Holz	Amerika/Südamerika/Peru	<Amerika>/<Südamerika>/Nasca-Kultur	1.12.1952
	52.57:467	1 Speerschleuderhaken aus Bein	Amerika/Südamerika/Peru	<Amerika>/<Südamerika>/Nasca-Kultur	1.12.1952
	52.57:468	1 Speerschleuderhaken aus Knochen	Amerika/Südamerika/Peru	<Amerika>/<Südamerika>/Nasca-Kultur	1.12.1952
	52.57:469	1 Speerschleuderhaken aus Knochen	Amerika/Südamerika/Peru	<Amerika>/<Südamerika>/Nasca-Kultur	1.12.1952
	52.57:470	1 Kette (mehrere Stränge) aus Muschelscheibchen mit eingestreuten Steinperlen	Amerika/Südamerika/Peru		1.12.1952
	52.57:471	1 Kette aus Fasern und Muschel-Abschnitten	Amerika/Südamerika/Peru		1.12.1952
	52.57:472	1 Kette aus Fasern und Muschel-Abschnitten	Amerika/Südamerika/Peru		1.12.1952
	52.57:473	1 Kette, ähnlich 52.57:471 [Kette aus Fasern und Muschel-Abschnitten], zerfallen	Amerika/Südamerika/Peru		1.12.1952
	52.57:474	Teile einer Kette aus Muschel und Steinscheibchen	Amerika/Südamerika/Peru		1.12.1952
	52.57:475	Teile einer Kette aus abwechselnden Muschelscheibchen und Steinperlen (?)	Amerika/Südamerika/Peru		1.12.1952
	52.57:476	1 Anzahl (35, teilweise Bruchstücke), keilförmige Kettenanhänger aus Muschelschale	Amerika/Südamerika/Peru		1.12.1952
	52.57:477	1 Anzahl (37) Bohnenförmige Kettenanhänger aus Muschelschale	Amerika/Südamerika/Peru		1.12.1952
	52.57:478	1 größerer Anhänger aus Muschelschale	Amerika/Südamerika/Peru		1.12.1952

Please note that many designations in this list have been identified as faulty, outdated or as racist abuse since the inventories original conception.

Bild	Inventarnummer	Objektbezeichnung	Herkunft	Ethnie	Eingangsdatum
	52.57:479	Zwei Schnurreste, einer mit größerer Muschelscheibe	Amerika/Südamerika/Peru		1.12.1952
	52.57:480	1 Röhrenknochen eines Vogels	Amerika/Südamerika/Peru		1.12.1952
	52.57:481	1 Röhrenknochen eines Vogels	Amerika/Südamerika/Peru		1.12.1952
	52.57:482	1 Röhrenknochen eines Vogels	Amerika/Südamerika/Peru		1.12.1952
	52.57:483	1 Röhrenknochen eines Vogels	Amerika/Südamerika/Peru		1.12.1952
	52.57:484	1 spitzes Bruchstück aus Muschelschale	Amerika/Südamerika/Peru		1.12.1952
	52.57:485	Teile eines Objekts aus Muschelschale, bemalt	Amerika/Südamerika/Peru		1.12.1952
	52.57:486	1 Ornamentiertes Objekt aus Knochen (Waagebalken?)	Amerika/Südamerika/Peru		1.12.1952
	52.57:487	1 Spinnwirtel aus Knochen	Amerika/Südamerika/Peru		1.12.1952
	52.57:488	1 Spinnwirtel aus Knochen	Amerika/Südamerika/Peru		1.12.1952
	52.57:489	1 Spinnwirtel aus Knochen	Amerika/Südamerika/Peru		1.12.1952
	52.57:490	Teile eines Federmosaiks	Amerika/Südamerika/Peru		1.12.1952
	52.57:491	1 Spinnwirtel aus Ton	Amerika/Südamerika/Peru		1.12.1952
	52.57:492	1 Spinnwirtel aus Ton	Amerika/Südamerika/Peru		1.12.1952
	52.57:493	1 Spinnwirtel ähnlicher Gegenstand aus Stein	Amerika/Südamerika/Peru		1.12.1952
	52.57:494	1 große Perle aus Stein	Amerika/Südamerika/Peru		1.12.1952
	52.57:495	Zwei längliche Perlen aus Stein	Amerika/Südamerika/Peru		1.12.1952
	52.57:496	1 flache, durchbohrte Scheibe aus Muschelschale	Amerika/Südamerika/Peru		1.12.1952
	52.57:497	Vier Kettenglieder aus Muschelschale	Amerika/Südamerika/Peru		1.12.1952
	52.57:498	1 Besatz mit orangeroten Federn, von Mumienbündel	Amerika/Südamerika/Peru	<Amerika>/<Südamerika>/Nasca-Kultur	1.12.1952
	52.57:499	1 Schnur (zwei Teile) mit pompomartigem Haarbüschel	Amerika/Südamerika/Peru	<Amerika>/<Südamerika>/Nasca-Kultur	1.12.1952
	52.57:500	1 geflochtener Ring (farbig) mit einhängendem Faserbündel (Armschmuck eines Kindes?)	Amerika/Südamerika/Peru	<Amerika>/<Südamerika>/Nasca-Kultur	1.12.1952
	52.57:501	1 Schleuderteil mit Pinzette aus Kupfer	Amerika/Südamerika/Peru	<Amerika>/<Südamerika>/Nasca-Kultur	1.12.1952

Please note that many designations in this list have been identified as faulty, outdated or as racist abuse since the inventories' original conception.

Bild	Inventarnummer	Objektbezeichnung	Herkunft	Ethnie	Eingangsdatum
	52.57:502	1 Anhänger aus Muschelschale, mit Bandresten	Amerika/Südamerika/Peru	<Amerika>/<Südamerika>/Nasca-Kultur	1.12.1952
	52.57:503	Teil einer Speerschleuder aus Elfenbein (?) mit menschlichem Gesicht und Rest der Wickelung	Amerika/Südamerika/Peru	<Amerika>/<Südamerika>/Nasca-Kultur	1.12.1952
	52.57:504	1 Miniaturgefäß aus Silber	Amerika/Südamerika/Peru	<Amerika>/<Südamerika>/Nasca-Kultur	1.12.1952
	52.57:505	1 Kette aus Muschelperlen	Amerika/Südamerika/Peru	<Amerika>/<Südamerika>/Nasca-Kultur	1.12.1952
	52.57:506	1 kleine Röstpfanne aus Ton, geklebt	Amerika/Südamerika/Peru	<Amerika>/<Südamerika>/Moche-Kultur	1.12.1952
	52.57:507	1 kleine Figur aus Ton	Amerika/Südamerika/Peru	<Amerika>/<Südamerika>/Nasca-Kultur	1.12.1952
	52.57:508	1 Beutel aus Wolle mit Karomuster mit Bändel	Amerika/Südamerika/Peru	<Amerika>/<Südamerika>/Nasca-Kultur	1.12.1952
	52.57:509	Teile einer Kette aus Muschelschale	Amerika/Südamerika/Peru	<Amerika>/<Südamerika>/Nasca-Kultur	1.12.1952
	52.57:510	Teile einer Kette aus Muschelschale	Amerika/Südamerika/Peru	<Amerika>/<Südamerika>/Nasca-Kultur	1.12.1952
	52.57:511	1 Borte aus Wolle in Verschlingstichtechnik	Amerika/Südamerika/Peru	<Amerika>/<Südamerika>/Nasca-Kultur	1.12.1952
	52.57:512	1 Gewandnadel (topu) aus Kupfer	Amerika/Südamerika/Peru		1.12.1952
	53.1:1	1 Bogen mit Blattstreifen umwickelt	Amerika/Südamerika/Brasilien/Mato Grosso		6.1.1953
	53.1:2	1 Bogen	Amerika/Südamerika/Brasilien/Mato Grosso		6.1.1953
	53.1:3	1 Bogen	Amerika/Südamerika/Brasilien		6.1.1953
	53.1:4	1 Pfeil mit Knochenspitze	Amerika/Südamerika/Brasilien/Mato Grosso		6.1.1953
	53.1:5	1 Pfeil mit Knochenspitze	Amerika/Südamerika/Brasilien/Mato Grosso		6.1.1953
	53.1:6	1 Pfeil mit Knochenspitze	Amerika/Südamerika/Brasilien/Mato Grosso		6.1.1953
	53.1:7	1 Pfeil mit Knochenspitze	Amerika/Südamerika/Brasilien/Mato Grosso		6.1.1953
	53.1:8	1 Pfeil mit Bambusspitze	Amerika/Südamerika/Brasilien		6.1.1953
	53.1:9	1 Pfeil mit Bambusspitze	Amerika/Südamerika/Brasilien		6.1.1953

Please note that many designations in the list have been identified as faulty, outdated or as racist abuse since the inventions - original conception.

Bild	Inventarnummer	Objektbezeichnung	Herkunft	Ethnie	Eingangsdatum
	53.1:10	1 Pfeil m. Hartholzspitze	Amerika/Südamerika/Brasilien		6.1.1953
	53.1:11	1 Pfeil m. Hartholzspitze	Amerika/Südamerika/Brasilien		6.1.1953
	53.1:12	1 Pfeil m. Hartholzspitze	Amerika/Südamerika/Brasilien		6.1.1953
	53.1:13	1 Pfeil m. Hartholzspitze	Amerika/Südamerika/Brasilien		6.1.1953
	53.1:14	1 Pfeil m. Hartholzspitze	Amerika/Südamerika/Brasilien		6.1.1953
	53.1:15	1 Pfeil m. Hartholzspitze	Amerika/Südamerika/Brasilien		6.1.1953
	53.1:16	1 Pfeil m. Hartholzspitze	Amerika/Südamerika/Brasilien		6.1.1953
	53.2:1	1 kleines Steinbeil	Amerika/Südamerika/Brasilien/Para, Amazonas/Obidos		9.1.1953
	53.8:1	1 Tierkopfmaske/1 bemalte Tanzmaske aus Holz, Zunge und Ohren aus Blech (nur Mittelhorn vorhanden)	Amerika/Zentralamerika/Guatemala/Alta Verapaz/Cobán	<Amerika>/<Mittelamerika>/Maya/Kekchí (Maya)	6.3.1953
	53.14:1	1 Schutzzeichen oder Totem aus Schiefer; ca. 17 cm	Amerika/Südamerika/Venezuela/-/La Quebrada, West-Venezuela		17.3.1953
	53.14:2	menschliche Figur aus Stein; ca 2,2 cm	Amerika/Südamerika/Venezuela/-/La Quebrada, West-Venezuela		17.3.1953
	53.14:3	1 Stehende Tonfigur; ca. 5 cm	Amerika/Südamerika/Venezuela/-/La Quebrada, West-Venezuela		17.3.1953
	53.14:4	1 Stehende Tonfigur, stark ausgeprägtes Gesicht; ca. 9 cm	Amerika/Südamerika/Venezuela/-/La Quebrada, West-Venezuela		17.3.1953
	53.14:5	1 Sitzende Tonfigur; ca. 5 cm	Amerika/Südamerika/Venezuela/-/La Quebrada, West-Venezuela		17.3.1953
	53.14:6	1 Sitzende Tonfigur; ca. 8 cm	Amerika/Südamerika/Venezuela/-/La Quebrada, West-Venezuela		17.3.1953
	53.14:7	1 Stehende Tonfigur mit breitem Kopf; ca 9,5 cm, Reste weißer Bemalung	Amerika/Südamerika/Venezuela/-/Bocono, West-Venezuela		17.3.1953
	53.14:8	1 Schutzzeichen aus Stein; ca 12,5 cm	Amerika/Südamerika/Venezuela/-/Bocono,		17.3.1953

Please note that many designations in this list have been identified as racist, outdated or as racist abuse since the inventories´ original conception.

Bild	Inventarnummer	Objektbezeichnung	Herkunft	Ethnie	Eingangsdatum
			West-Venezuela		
	53.14:9	1 Schutzzeichen aus Stein; ca 17,5 cm	Amerika/Südamerika/Venezuela/-/Bocono, West-Venezuela		17.3.1953
	53.14:10	1 Stehende Tonfigur mit Streifenbemalung; ca 6 cm	Amerika/Südamerika/Venezuela/-/Bocono, West Venezuela		17.3.1953
	53.14:11	1 Stehende Tonfigur mit Streifenbemalung; 4,5 cm	Amerika/Südamerika/Venezuela/-/Bocono, West-Venezuela		17.3.1953
	53.14:12	1 Stehende Tonfigur mit Streifenbemalung; ca. 7 cm	Amerika/Südamerika/Venezuela/-/Bocono, West-Venezuela		17.3.1953
	53.14:13	1 Stehende Tonfigur mit Streifenbemalung; ca. 6 cm	Amerika/Südamerika/Venezuela/-/Bocono, West-Venezuela		17.3.1953
	53.14:14	1 Auf Hocker sitzende, männliche Tonfigur mit Krone. Trinkschale in den Händen; ca.18 cm	Amerika/Südamerika/Venezuela/-/Bocono, West-Venezuela		17.3.1953
	53.14:15	1 Schutzzeichen; ca. 2,5 cm	Amerika/Südamerika/Venezuela/-/Timotes, West-Venezuela		17.3.1953
	53.14:16	1 Schutzzeichen; ca. 5,6 cm	Amerika/Südamerika/Venezuela/-/Timotes, West-Venezuela		17.3.1953
	53.14:17	Schutzzeichen; ca. 9,3 cm	Amerika/Südamerika/Venezuela/-/Timotes, West-Venezuela		17.3.1953
	53.14:18	1 Schutzzeichen; ca. 11,8 cm	Amerika/Südamerika/Venezuela/-/Timotes, West-Venezuela		17.3.1953
	53.14:19	1 Schaber; ca. 6,5 cm	Amerika/Südamerika/Venezuela/-/Timotes, West-Venezuela		17.3.1953

Please note that many designations in this list have been identified as faulty, outdated or a racist abuse since the inventories' original conception.

Bild	Inventarnummer	Objektbezeichnung	Herkunft	Ethnie	Eingangsdatum
	53.14:20	1 flacher Frosch aus Stein (Sinnbild für Wasser, Leben); ca. 4 cm	Amerika/Südamerika/Venezuela/-/Timotes, West-Venezuela		17.3.1953
	53.14:21	1 Menschliche Steinfigur mit Krone; ca. 6 cm	Amerika/Südamerika/Venezuela/-/Timotes, West-Venezuela		17.3.1953
	53.14:22	1 Frosch aus Stein; ca 2,8 cm	Amerika/Südamerika/Venezuela/-/Timotes, West-Venezuela		17.3.1953
	53.14:23	1 Stehende Tonfigur mit Klumpfüssen und Streifenbemalung; ca. 9,5 cm	Amerika/Südamerika/Venezuela/-/Timotes, West-Venezuela		17.3.1953
	53.14:24	1 Stehende Tonfigur mit Flechtornament auf dem Kopf; ca. 10 cm, Reste von Bemalung	Amerika/Südamerika/Venezuela/-/Timotes, West-Venezuela		17.3.1953
	53.14:25	1 Sitzende, männliche Steinfigur mit Krone; ca.15 cm	Amerika/Südamerika/Venezuela/-/Timotes, West-Venezuela		17.3.1953
	53.14:26	1 Muschelbruchstück mit eingeritzten Ornamenten	Amerika/Südamerika/Venezuela/-/La Puerta, West-Venezuela		17.3.1953
	53.14:27	1 Halsschmuck aus langen Muschelstreifen (14 Teile)	Amerika/Südamerika/Venezuela/-/La Puerta, West-Venezuela		17.3.1953
	53.15:1	1 Hemd; rotweißer Stoff, bestickte Ärmel (zu Männertracht)	Amerika/Zentralamerika/Guatemala/Quetzaltenango/San Martín Sacatepéquez	<Amerika>/<Mittelamerika>/Maya/Mam (Maya)	20.3.1953
	53.15:2	1 Hose; rotweißer Stoff m. blauer Borte (zu Männertracht)	Amerika/Zentralamerika/Guatemala/Quetzaltenango/San Martín Sacatepéquez	<Amerika>/<Mittelamerika>/Maya/Mam (Maya)	20.3.1953
	53.15:3	1 Kopftuch, Vielzwecktuch/ Kopftuch, rot m. weißen Streifen (zu Männertracht)	Amerika/Zentralamerika/Guatemala/Quetzaltenango/San Martín Sacatepéquez	<Amerika>/<Mittelamerika>/Maya/Mam (Maya)	20.3.1953
	53.15:4	1 Gürtelband für Männer, Schärpe/ Gürtel, rot m. gelben Streifen (zu Männertracht)	Amerika/Zentralamerika/Guatemala/Quetzaltenango/San Martín Sacatepéquez	<Amerika>/<Mittelamerika>/Maya/Mam (Maya)	20.3.1953
	53.15:5	1 Huipil; dunkelblau bestickt	Amerika/Zentralamerika/Guatemala/Chimaltenango/San Martín Jilotepeque		20.3.1953

Please note that many designations in this list have been identified as faulty, outdated or as racist abuse since the inventories' original conception.

Bild	Inventarnummer	Objektbezeichnung	Herkunft	Ethnie	Eingangsdatum
	53.15:6	1 blusenartiges Obergewand für Frauen/ Huipil, bestickt	Amerika/Zentralamerika/Guatemala/Huehuetenango/San Mateo Ixtatán	<Amerika>/<Mittelamerika>/Maya/Chuj (Maya)	20.3.1953
	53.15:7	1 Huipil, weiß bestickt; blusenartiges Obergewand für Frauen	Amerika/Zentralamerika/Guatemala/Quiché/Cotzal	<Amerika>/<Mittelamerika>/Maya/Ixil (Maya)	20.3.1953
	53.15:8	Huipilbahnen, zusammenhängend/ 1 Huipil weiß, unfertig	Amerika/Zentralamerika/Guatemala/Totonicapán/Totonicapán	<Amerika>/<Mittelamerika>/Maya/Quiché (Maya)	20.3.1953
	53.15:9	1 Bahn für blusenartiges Obergewand für Frauen/ Huipil weiß, unfertig	Amerika/Zentralamerika/Guatemala/San Marcos/San Pedro Sacatepéquez	<Amerika>/<Mittelamerika>/Maya/Mam (Maya)	20.3.1953
	53.15:10	1 Huipilbahn/Stoffbahn f. Huipil	Amerika/Zentralamerika/Guatemala/Totonicapán/Totonicapán	<Amerika>/<Mittelamerika>/Maya/Quiché (Maya)	20.3.1953
	53.15:11	1 Blusenartiges Obergewand für Frauen/ Huipil, weiß, unfertig	Amerika/Zentralamerika/Guatemala/Alta Verapaz/San Cristóbal	<Amerika>/<Mittelamerika>/Maya/Pokomchí (Maya)	20.3.1953
	53.15:12	1 Huipilstoff	Amerika/Zentralamerika/Guatemala/Chimaltenango/San Martín Jilotepeque		20.3.1953
	53.15:13	1 Männerhose/ Hose, weiß, bestickt	Amerika/Zentralamerika/Guatemala/Sololá/San Pedro la Laguna	<Amerika>/<Mittelamerika>/Maya/Tzutuhil (Maya)	20.3.1953
	53.15:14	1 Hose mit Spitzenbesatz	Amerika/Zentralamerika/Guatemala/Quiché/Chajal (Chajul?)	<Amerika>/<Mittelamerika>/Maya/Ixil (Maya)	20.3.1953
	53.15:15	1 Vielzwecktuch/ Kopftuch, rot m. Ikatstreifen	Amerika/Zentralamerika/Guatemala/Sololá/San Pedro la Laguna	<Amerika>/<Mittelamerika>/Maya/Tzutuhil (Maya)	20.3.1953
	53.15:16	1 Kopftuch, mit drei gelben Doppeladlern	Amerika/Zentralamerika/Guatemala/Quiché/Chiché	<Amerika>/<Mittelamerika>/Maya/Ixil (Maya)	20.3.1953
	53.15:17	1 Kopftuch, mit Tierfiguren bestickt	Amerika/Zentralamerika/Guatemala/Quiché/Santo Tomás Chichicastenango	<Amerika>/<Mittelamerika>/Maya/Quiché (Maya)	20.3.1953
	53.15:18	1 Gürtelband/ Gürtel, rot mit Ikatstreifen	Amerika/Zentralamerika/Guatemala/Sololá/San Pedro la Laguna	<Amerika>/<Mittelamerika>/Maya/Tzutuhil (Maya)	20.3.1953
	53.15:19	1 Tuch für verschiedene Zwecke/ Gürtel, rot bunt bestickt	Amerika/Zentralamerika/Guatemala/Quetzaltenango/San Juan Ostuncalco	<Amerika>/<Mittelamerika>/Maya/Quiché (Maya)	20.3.1953
	53.15:20	1 Gürtelband/ Gürtel, rot m. Vogelfiguren bestickt	Amerika/Zentralamerika/Guatemala/Sololá/San Lucas Tolimán	<Amerika>/<Mittelamerika>/Maya/Ka	20.3.1953

Please note that many designations in this list have been identified as faulty, outdated or as racist abuse since the inventories' original conception.

Bild	Inventarnummer	Objektbezeichnung	Herkunft	Ethnie	Eingangsdatum
				kchiquel (Maya)	
	53.15:21	1 Gürtelband/ Gürtel, rot	Amerika/Zentralamerika/Guatemala/Sololá/San Pedro la Laguna	<Amerika>/<Mittelamerika>/Maya/Tzutuhil (Maya)	20.3.1953
	53.15:22	1 Gürtelband/ Gürtel, rot (Mozo-Gürtel)	Amerika/Zentralamerika/Guatemala/Huehuetenango/Huehuetenango	<Amerika>/<Mittelamerika>/Maya/Mam (Maya)	20.3.1953
	53.15:23	1 Gürtelband/ Gürtel, modern, grün-weiß	Amerika/Zentralamerika/Guatemala/Totonicapán/Totonicapán	<Amerika>/<Mittelamerika>/Maya/Quiché (Maya)	20.3.1953
	53.15:24	1 Gürtelband/ Gürtel, modern, blau-weiß	Amerika/Zentralamerika/Guatemala/Totonicapán/Totonicapán	<Amerika>/<Mittelamerika>/Maya/Quiché (Maya)	20.3.1953
	53.15:25	1 Kopfband; bunt, Gehänge mit Silberdraht umwickelt	Amerika/Zentralamerika/Guatemala/Totonicapán/Totonicapán	<Amerika>/<Mittelamerika>/Maya/Quiché (Maya)	20.3.1953
	53.15:26	1 Rock/ Enagùa (Wickelrock)	Amerika/Zentralamerika/Guatemala/Baja Verapaz/Salamá oder Rabinal	<Amerika>/<Mittelamerika>/Maya/Quiché (Maya)	20.3.1953
	53.15:27	1 Tischdecke; bestickt, Mestizenarbeit	Amerika/Zentralamerika/Guatemala/Baja Verapaz/Salamá	<Amerika>/<Mittelamerika>/Maya/Quiché (Maya)	20.3.1953
	53.15:28	1 Tuch/ buntes Tuch	Amerika/Zentralamerika/Guatemala/unbekannt/unbekannt		20.3.1953
	53.15:29	1 Hemd; rot m. blauen Streifen	Amerika/Zentralamerika/Guatemala/Sololá/San Pedro la Laguna	<Amerika>/<Mittelamerika>/Maya/Tzutuhil (Maya)	20.3.1953
	53.15:30	1 Handtuch	Amerika/Zentralamerika/Guatemala/unbekannt/unbekannt		20.3.1953
	53.15:31	1 Hutband	Amerika/Nordamerika/Mexiko/Chiapas		20.3.1953
	53.15:32	1 Stirnteil eines Tragebandes aus Leder (Mecapal)	Amerika/Zentralamerika/Guatemala;Amerika/Nordamerika/Mexiko/Chiapas		20.3.1953
	53.15:33	1 Haut eines Leguans, gegerbt	Amerika/Zentralamerika/El Salvador		20.3.1953
	53.15:34	1 Schale aus Kürbis, schwarz, Motiv: ein Paar Figuren mit Rückenlast	Amerika/Zentralamerika/Guatemala/Baja Verapaz/Rabinal		20.3.1953
	53.15:35	1 Schale aus Kürbis, geschwärzt, Darstellung: ein Paar mit Rückenlast	Amerika/Zentralamerika/Guatemala/Baja Verapaz/Rabinal		20.3.1953
	53.15:36	1 Schale aus Kürbis	Amerika/Zentralamerika/-/Baja Verapaz/Rabinal		20.3.1953
	53.15:37	1 Schale aus Kürbis, geschwärzt, Darstellung: ein Paar mit Rückenlast	Amerika/Zentralamerika/Guatemala/Baja Verapaz/Rabinal		20.3.1953
	53.15:38	1 Schale aus Kürbis mit Negativmalerei	Amerika/Zentralamerika/El Salvador		20.3.1953

Please note that many designations in this list have been identified as faulty, outdated or as racist abuse since the inventories' original conception.

Bild	Inventarnummer	Objektbezeichnung	Herkunft	Ethnie	Eingangsdatum
	53.15:39	1 Kalebasse, bemalt	Amerika/Zentralamerika/Guatemala/Baja Verapaz/Rabinal		20.3.1953
	53.17:1	1 Probe Mandioka-Mehl aus dem Amazonas-Tiefland	Amerika/Südamerika/Brasilien/-/Amazonas-Tiefland		10.4.1953
	53.30:1	1 Tragtasche, geflochten	Amerika/Zentralamerika/Guatemala/-/Hochland		25.6.1953
	53.30:2	1 Tragtasche, geflochten	Amerika/Zentralamerika/Guatemala/-/Hochland		25.6.1953
	53.30:3	1 Tragtasche, geflochten	Amerika/Zentralamerika/Guatemala/-/Hochland		25.6.1953
	53.30:4	1 Schokoladenquirl	Amerika/Zentralamerika/Guatemala/unbek. Hochland von Guatemala		25.6.1953
	53.30:5	1 Röhre mit Medizin	Amerika/Zentralamerika/Guatemala/-/Hochland		25.6.1953
	53.37:1	1 Strohhut	Amerika/Nordamerika/Mexiko		19.7.1953
	53.39:1	1 Bogen	Amerika/Südamerika/-/-/Amazonasgebiet		22.8.1953
	53.39:2	1 kleiner Bogen	Amerika/Südamerika/Kolumbien		22.8.1953
	53.39:3	1 Pfeil	Amerika/Südamerika/-/-/Amazonasgebiet		22.8.1953
	53.39:4	1 Pfeil	Amerika/Südamerika/-/-/Amazonasgebiet		22.8.1953
	53.39:5	1 Pfeil	Amerika/Südamerika/-/-/Amazonasgebiet		22.8.1953
	53.39:6	1 Pfeil	Amerika/Südamerika/-/-/Amazonasgebiet		22.8.1953
	53.39:7	1 Köcher mit Pfeilen	Amerika/Südamerika/Kolumbien/-/Catatumbo-Gebiet		22.8.1953
	53.40:1	1 Tonkopf	Amerika/Nordamerika/Mexiko/Veracruz	<Amerika>/<Mittelamerika>/Totonaken	24.8.1953
	53.41:1	1 Paar Sandalen	Amerika/Zentralamerika/Guatemala		5.9.1953
	53.45:1	1 Schmucknadel mit menschlicher Figur aus Tumbaga	Amerika/Zentralamerika/Costa Rica		3.9.1953
	53.45:2	1 kleiner Anhänger aus Gold (Frosch)	Amerika/Zentralamerika/Costa Rica		3.9.1953
	53.45:3	1 kl. viereckiger Anhänger aus Jade	Amerika/Zentralamerika/Costa Rica		3.9.1953
	53.45:4	1 kl. stehende Tonfigur, bemalt	Amerika/Zentralamerika/Costa Rica		3.9.1953
	53.49:1	1 geflochtene Hängematte aus Tucumfasern	Amerika/Südamerika/-/-/Amazonastiefland		30.10.1953
	53.50:1	Doppelfigur aus Ton	Amerika/Südamerika/Ecuador/Esmeraldas/La Tola/ La Tolia		18.6.1953

Please note that many designations in this list have been identified as faulty, outdated or as racist abuse since the inventories' original conception.

Bild	Inventarnummer	Objektbezeichnung	Herkunft	Ethnie	Eingangsdatum
					
	53.50:2	Doppelfigur aus Ton	Amerika/Südamerika/Ecuador/Esmeraldas/La Tola/ La Tolia		18.6.1953
	53.50:3	1 Doppelfigur aus Ton	Amerika/Südamerika/Ecuador/Esmeraldas/La Tola/ La Tolia		18.6.1953
	53.50:4	1 menschliche Figur aus Ton	Amerika/Südamerika/Ecuador/Esmeraldas/La Tola/ La Tolia		18.6.1953
	53.50:5	menschliche Figur aus Ton	Amerika/Südamerika/Ecuador/Esmeraldas/La Tola/ La Tolia		18.6.1953
	53.50:6	menschliche Figur aus Ton	Amerika/Südamerika/Ecuador/Esmeraldas/La Tola/ La Tolia		18.6.1953
	53.50:7	menschliche Figur aus Ton	Amerika/Südamerika/Ecuador/Esmeraldas/La Tola/ La Tolia		18.6.1953
	53.50:8	Tonfigur	Amerika/Südamerika/Ecuador/Esmeraldas/La Tola/ La Tolia		18.6.1953
	53.50:9	Tonfigur	Amerika/Südamerika/Ecuador/Esmeraldas/La Tola/ La Tolia		18.6.1953
	53.50:10	Tonfigur	Amerika/Südamerika/Ecuador/Esmeraldas/La Tola/ La Tolia		18.6.1953
	53.50:11	Tonfigur	Amerika/Südamerika/Ecuador/Esmeraldas/La Tola/ La Tolia		18.6.1953
	53.50:12	1 Tonfigur	Amerika/Südamerika/Ecuador/Esmeraldas/La Tola/ La Tolia		18.6.1953
	53.50:13	1 Tonfigur	Amerika/Südamerika/Ecuador/Esmeraldas/La Tola/ La Tolia		18.6.1953
	53.50:14	Tonfigur	Amerika/Südamerika/Ecuador/Esmeraldas/La Tola/ La Tolia		18.6.1953

Please note that many designations in this list have been identified as faulty, outdated or as racist abuse since the inventories' original conception.

Bild	Inventarnummer	Objektbezeichnung	Herkunft	Ethnie	Eingangsdatum
					
	53.50:15	Reliefdarstellung aus Ton	Amerika/Südamerika/Ecuador/Esmeraldas/La Tola/ La Tolia		18.6.1953
	53.50:16	Reliefdarstellung aus Ton	Amerika/Südamerika/Ecuador/Esmeraldas/La Tola/ La Tolia		18.6.1953
	53.50:17	Reliefdarstellung aus Ton	Amerika/Südamerika/Ecuador/Esmeraldas/La Tola/ La Tolia		18.6.1953
	53.50:18	Reliefdarstellung aus Ton	Amerika/Südamerika/Ecuador/Esmeraldas/La Tola/ La Tolia		18.6.1953
	53.50:19	Tonköpfchen	Amerika/Südamerika/Ecuador/Esmeraldas/La Tola/ La Tolia		18.6.1953
	53.50:20	Tonköpfchen	Amerika/Südamerika/Ecuador/Esmeraldas/La Tola/ La Tolia		18.6.1953
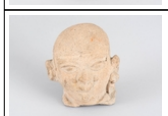	53.50:21	Tonköpfchen	Amerika/Südamerika/Ecuador/Esmeraldas/La Tola/ La Tolia		18.6.1953
	53.50:22	1 Tonköpfchen	Amerika/Südamerika/Ecuador/Esmeraldas/La Tola/ La Tolia		18.6.1953
	53.50:23	1 Tonköpfchen	Amerika/Südamerika/Ecuador/Esmeraldas/La Tola/ La Tolia		18.6.1953
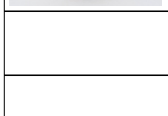	53.50:24	Tonköpfchen	Amerika/Südamerika/Ecuador/Esmeraldas/La Tola/ La Tolia		18.6.1953
	53.50:25	Tonköpfchen	Amerika/Südamerika/Ecuador/Esmeraldas/La Tola/ La Tolia		18.6.1953
	53.50:26	Tonköpfchen	Amerika/Südamerika/Ecuador/Esmeraldas/La Tola/ La Tolia		18.6.1953

Please note that many designations in this list have been identified as faulty, outdated or as racist abuse since the inventories' original conception.

Bild	Inventarnummer	Objektbezeichnung	Herkunft	Ethnie	Eingangsdatum
					
	53.50:27	Tonköpfchen	Amerika/Südamerika/Ecuador/Esmeraldas/La Tola/ La Tolia		18.6.1953
	53.50:28	1 Tonköpfchen	Amerika/Südamerika/Ecuador/Esmeraldas/La Tola/ La Tolia		18.6.1953
	53.50:29	Tonköpfchen	Amerika/Südamerika/Ecuador/Esmeraldas/La Tola/ La Tolia		18.6.1953
	53.50:30	Tonköpfchen	Amerika/Südamerika/Ecuador/Esmeraldas/La Tola/ La Tolia		18.6.1953
	53.50:31	Tonköpfchen	Amerika/Südamerika/Ecuador/Esmeraldas/La Tola/ La Tolia		18.6.1953
	53.50:32	Tonköpfchen	Amerika/Südamerika/Ecuador/Esmeraldas/La Tola/ La Tolia		18.6.1953
	53.50:33	Tonköpfchen	Amerika/Südamerika/Ecuador/Esmeraldas/La Tola/ La Tolia		18.6.1953
	53.50:34	Tonköpfchen	Amerika/Südamerika/Ecuador/Esmeraldas/La Tola/ La Tolia		18.6.1953
	53.50:35	Tonköpfchen	Amerika/Südamerika/Ecuador/Esmeraldas/La Tola/ La Tolia		18.6.1953
	53.50:36	Tonköpfchen	Amerika/Südamerika/Ecuador/Esmeraldas/La Tola/ La Tolia		18.6.1953
	53.50:37	Tonköpfchen	Amerika/Südamerika/Ecuador/Esmeraldas/La Tola/ La Tolia		18.6.1953

Please note that many designations in this list have been identified as faulty, outdated or as racist abuse since the inventories' original conception.

Bild	Inventarnummer	Objektbezeichnung	Herkunft	Ethnie	Eingangsdatum
	53.50:38	Tonköpfchen	Amerika/Südamerika/Ecuador/Esmeraldas/La Tola/ La Tolia		18.6.1953
	53.50:39	Tonköpfchen mit Durchbohrungen	Amerika/Südamerika/Ecuador/Esmeraldas/La Tola/ La Tolia		18.6.1953
	53.50:40	Tonköpfchen mit Durchbohrungen	Amerika/Südamerika/Ecuador/Esmeraldas/La Tola/ La Tolia		18.6.1953
	53.50:41	1 Tonköpfchen mit Durchbohrungen	Amerika/Südamerika/Ecuador/Esmeraldas/La Tola/ La Tolia		18.6.1953
	53.50:42	1 Tonkopf	Amerika/Südamerika/Ecuador/Esmeraldas/La Tola/ La Tolia		18.6.1953
	53.50:43	Tonkopf	Amerika/Südamerika/Ecuador/Esmeraldas/La Tola/ La Tolia		18.6.1953
	53.50:44a	1 Gussform aus Ton	Amerika/Südamerika/Ecuador/Esmeraldas/La Tola/ La Tolia		18.6.1953
	53.50:44b	1 Gipsabguss	Amerika/Südamerika/Ecuador/Esmeraldas/La Tola/ La Tolia		18.6.1953
	53.50:45a	1 Gussform aus Ton	Amerika/Südamerika/Ecuador/Esmeraldas/La Tola/ La Tolia		18.6.1953
	53.50:45b	1 Gipsabguss	Amerika/Südamerika/Ecuador/Esmeraldas/La Tola/ La Tolia		18.6.1953
	53.50:46	Okarina aus Ton in Form einer Figur	Amerika/Südamerika/Ecuador/Esmeraldas/La Tola/ La Tolia		18.6.1953
	53.50:47	Okarina aus Ton in Form einer Figur	Amerika/Südamerika/Ecuador/Esmeraldas/La Tola/ La Tolia		18.6.1953
	53.50:48	Okarina aus Ton in Form einer Figur	Amerika/Südamerika/Ecuador/Esmeraldas/La Tola/ La Tolia		18.6.1953
	53.50:49	Okarina aus Ton in Form einer Figur	Amerika/Südamerika/Ecuador/Esmeraldas/La Tola/ La Tolia		18.6.1953
	53.50:50	Okarina aus Ton in Form einer Figur	Amerika/Südamerika/Ecuador/Esmeraldas/La		18.6.1953

Please note that many designations in this list have been identified as racist, outdated or as racist abuse since the inventories' original conception.

Bild	Inventarnummer	Objektbezeichnung	Herkunft	Ethnie	Eingangsdatum
			Tola/ La Tolia		
	53.50:51	Okarina aus Ton in Form einer Figur	Amerika/Südamerika/Ecuador/Esmeraldas/La Tola/ La Tolia		18.6.1953
	53.50:52	Okarina aus Ton in Form einer Figur	Amerika/Südamerika/Ecuador/Esmeraldas/La Tola/ La Tolia		18.6.1953
	53.50:53	1 Okarina aus Ton in Form einer Figur	Amerika/Südamerika/Ecuador/Esmeraldas/La Tola/ La Tolia		18.6.1953
	53.50:54	Okarina aus Ton in Form einer Figur	Amerika/Südamerika/Ecuador/Esmeraldas/La Tola/ La Tolia		18.6.1953
	53.50:55	Okarina aus Ton in Form einer Figur	Amerika/Südamerika/Ecuador/Esmeraldas/La Tola/ La Tolia		18.6.1953
	53.50:56	Okarina aus Ton in Form einer Figur; beschädigt	Amerika/Südamerika/Ecuador/Esmeraldas/La Tola/ La Tolia		18.6.1953
	53.50:57	Okarina aus Ton in Form einer Figur; beschädigt	Amerika/Südamerika/Ecuador/Esmeraldas/La Tola/ La Tolia		18.6.1953
	53.50:58	Kopf einer Tonfigur (Bruchstück)	Amerika/Südamerika/Ecuador/Esmeraldas/La Tola/ La Tolia		18.6.1953
	53.50:59	Tonfigur (Bruchstück)	Amerika/Südamerika/Ecuador/Esmeraldas/La Tola/ La Tolia		18.6.1953
	53.50:60	Tonfigur (Bruchstück)	Amerika/Südamerika/Ecuador/Esmeraldas/La Tola/ La Tolia		18.6.1953
	53.50:61	1 Tonfigur (Bruchstück)	Amerika/Südamerika/Ecuador/Esmeraldas/La Tola/ La Tolia		18.6.1953
	53.50:62	Tonfigur (Bruchstück)	Amerika/Südamerika/Ecuador/Esmeraldas/La Tola/ La Tolia		18.6.1953

Please note that many designations in this list have been identified as faulty, outdated or as racist abuse since the inventories' original conception.

Bild	Inventarnummer	Objektbezeichnung	Herkunft	Ethnie	Eingangsdatum
					
	53.50:63	Tonfigur (Bruchstück)	Amerika/Südamerika/Ecuador/Esmeraldas/La Tola/ La Tolia		18.6.1953
	53.50:64	Tonfigur (Bruchstück)	Amerika/Südamerika/Ecuador/Esmeraldas/La Tola/ La Tolia		18.6.1953
	53.50:65	1 Tonfigur (Bruchstück)	Amerika/Südamerika/Ecuador/Esmeraldas/La Tola/ La Tolia		18.6.1953
	53.50:66	1 Tonfigur (Bruchstück)	Amerika/Südamerika/Ecuador/Esmeraldas/La Tola/ La Tolia		18.6.1953
	53.50:67	1 Tonfigur (Bruchstück)	Amerika/Südamerika/Ecuador/Esmeraldas/La Tola/ La Tolia		18.6.1953
	53.50:68	Kopf einer Tonfigur (Bruchstück)	Amerika/Südamerika/Ecuador/Esmeraldas/La Tola/ La Tolia		18.6.1953
	53.50:69	Tonfigur (Bruchstück)	Amerika/Südamerika/Ecuador/Esmeraldas/La Tola/ La Tolia		18.6.1953
	53.50:70	Tonfigur (Bruchstück)	Amerika/Südamerika/Ecuador/Esmeraldas/La Tola/ La Tolia		18.6.1953
	53.50:71	Tonfigur (Bruchstück)	Amerika/Südamerika/Ecuador/Esmeraldas/La Tola/ La Tolia		18.6.1953
	53.50:72	Tonfigur (Bruchstück)	Amerika/Südamerika/Ecuador/Esmeraldas/La Tola/ La Tolia		18.6.1953
	53.50:73	Tonfigur (Bruchstück)	Amerika/Südamerika/Ecuador/Esmeraldas/La Tola/ La Tolia		18.6.1953
	53.50:74	Tonfigur (Bruchstück)	Amerika/Südamerika/Ecuador/Esmeraldas/La Tola/ La Tolia		18.6.1953

Please note that many designations in this list have been identified as faulty, outdated or as racist abuse since the inventories' original conception.

Bild	Inventarnummer	Objektbezeichnung	Herkunft	Ethnie	Eingangsdatum
	53.50:75	Tonfigur (Bruchstück)	Amerika/Südamerika/Ecuador/Esmeraldas/La Tola/ La Tolia		18.6.1953
	53.50:76	Kopf einer Tonfigur (Bruchstück)	Amerika/Südamerika/Ecuador/Esmeraldas/La Tola/ La Tolia		18.6.1953
	53.50:77	Tonfigur (Bruchstück)	Amerika/Südamerika/Ecuador/Esmeraldas/La Tola/ La Tolia		18.6.1953
	53.50:78	Tonfigur (Bruchstück)	Amerika/Südamerika/Ecuador/Esmeraldas/La Tola/ La Tolia		18.6.1953
	53.50:79	Tonfigur (Bruchstück)	Amerika/Südamerika/Ecuador/Esmeraldas/La Tola/ La Tolia		18.6.1953
	53.50:80	Tonfigur (Bruchstück)	Amerika/Südamerika/Ecuador/Esmeraldas/La Tola/ La Tolia		18.6.1953
	53.50:81	Kopf einer Tonfigur (Bruchstück)	Amerika/Südamerika/Ecuador/Esmeraldas/La Tola/ La Tolia		18.6.1953
	53.50:82	Tonfigur (Bruchstück)	Amerika/Südamerika/Ecuador/Esmeraldas/La Tola/ La Tolia		18.6.1953
	53.50:83	Tonfigur, Kopf einer Mensch-Figur (Bruchstück)	Amerika/Südamerika/Ecuador/Esmeraldas/La Tola/ La Tolia		18.6.1953
	53.50:84	1 Tonfigur (Bruchstück)	Amerika/Südamerika/Ecuador/Esmeraldas/La Tola/ La Tolia		18.6.1953
	53.50:85	Tonfigur (Bruchstück)	Amerika/Südamerika/Ecuador/Esmeraldas/La Tola/ La Tolia		18.6.1953
	53.50:86	Kopf einer Tonfigur (Bruchstück)	Amerika/Südamerika/Ecuador/Esmeraldas/La Tola/ La Tolia		18.6.1953

Please note that many designations in this list have been identified as faulty, outdated or a racist abuse since the inventories' original conception.

Bild	Inventarnummer	Objektbezeichnung	Herkunft	Ethnie	Eingangsdatum
	53.50:87	Kopf einer Tonfigur (Bruchstück)	Amerika/Südamerika/Ecuador/Esmeraldas/La Tola/ La Tolia		18.6.1953
	53.50:88	Tonfigur (Bruchstück)	Amerika/Südamerika/Ecuador/Esmeraldas/La Tola/ La Tolia		18.6.1953
	53.50:89	Tonfigur (Bruchstück)	Amerika/Südamerika/Ecuador/Esmeraldas/La Tola/ La Tolia		18.6.1953
	53.50:90	Tonfigur, Kopf und Oberkörper (Bruchstück)	Amerika/Südamerika/Ecuador/Esmeraldas/La Tola/ La Tolia		18.6.1953
	53.50:91	1 Tonfigur (Bruchstück)	Amerika/Südamerika/Ecuador/Esmeraldas/La Tola/ La Tolia		18.6.1953
	53.50:92	Tonfigur (Bruchstück)	Amerika/Südamerika/Ecuador/Esmeraldas/La Tola/ La Tolia		18.6.1953
	53.50:93	Kopf einer Tonfigur (Bruchstück)	Amerika/Südamerika/Ecuador/Esmeraldas/La Tola/ La Tolia		18.6.1953
	53.50:94	Kopf einer Tonfigur (Bruchstück)	Amerika/Südamerika/Ecuador/Esmeraldas/La Tola/ La Tolia		18.6.1953
	53.50:95	Tonfigur, Kopf und Oberkörper einer Frau (Bruchstück)	Amerika/Südamerika/Ecuador/Esmeraldas/La Tola/ La Tolia		18.6.1953
	53.50:96	Tonfigur (Bruchstück)	Amerika/Südamerika/Ecuador/Esmeraldas/La Tola/ La Tolia		18.6.1953
	53.50:97	Tonfigur (Bruchstück)	Amerika/Südamerika/Ecuador/Esmeraldas/La Tola/ La Tolia		18.6.1953
	53.50:98	Tonfigur (Bruchstück)	Amerika/Südamerika/Ecuador/Esmeraldas/La Tola/ La Tolia		18.6.1953

Please note that many designations in this list have been identified as faulty, outdated or as racist abuse since the inventories' original conception.

Bild	Inventarnummer	Objektbezeichnung	Herkunft	Ethnie	Eingangsdatum
	53.50:99	1 Tonfigur (Bruchstück)	Amerika/Südamerika/Ecuador/Esmeraldas/La Tola/ La Tolia		18.6.1953
	53.50:100	Tonfigur (Drachenkopf?) (Bruchstück)	Amerika/Südamerika/Ecuador/Esmeraldas/La Tola/ La Tolia		18.6.1953
	53.50:101	Tonfigur (Bruchstück)	Amerika/Südamerika/Ecuador/Esmeraldas/La Tola/ La Tolia		18.6.1953
	53.50:102	Tonfigur (Bruchstück)	Amerika/Südamerika/Ecuador/Esmeraldas/La Tola/ La Tolia		18.6.1953
	53.50:103	Tonfigur (Bruchstück)	Amerika/Südamerika/Ecuador/Esmeraldas/La Tola/ La Tolia		18.6.1953
	53.50:104	Tonfigur (Bruchstück)	Amerika/Südamerika/Ecuador/Esmeraldas/La Tola/ La Tolia		18.6.1953
	53.50:105	Tonfigur (Bruchstück)	Amerika/Südamerika/Ecuador/Esmeraldas/La Tola/ La Tolia		18.6.1953
	53.50:106	1 Tonfigur (Bruchstück)	Amerika/Südamerika/Ecuador/Esmeraldas/La Tola/ La Tolia		18.6.1953
	53.50:107	kleine Tonfigur, beschädigt	Amerika/Südamerika/Ecuador/Esmeraldas/La Tola/ La Tolia		18.6.1953
	53.50:108	kleine Tonfigur (Bruchstück)	Amerika/Südamerika/Ecuador/Esmeraldas/La Tola/ La Tolia		18.6.1953
	53.50:109	kleine Tonfigur, beschädigt	Amerika/Südamerika/Ecuador/Esmeraldas/La Tola/ La Tolia		18.6.1953
	53.50:110	1 Schale/ Tonschale, bemalt	Amerika/Südamerika/Ecuador/Carchi/El Angel		18.6.1953
	53.50:111	1 Schale/ Tonschale, bemalt	Amerika/Südamerika/Ecuador/Carchi/El Angel		18.6.1953
	53.50:112	1 Schale/ Tonschale, Negativdekor, rot bemalt, innen Rautenmuster	Amerika/Südamerika/Ecuador/Carchi/El Angel		18.6.1953
	53.50:113	1 Tonschale, bemalt	Amerika/Südamerika/Ecuador/Carchi/Nähe von		18.6.1953

Please note that many designations in this list have been identified as faulty, outdated or as racist abuse since the inventories' original conception.

Bild	Inventarnummer	Objektbezeichnung	Herkunft	Ethnie	Eingangsdatum
			El Angel		
	53.50:114	1 kugeliges Tongefäß, braun; Kugeltopf	Amerika/Südamerika/Ecuador/Carchi/El Angel		18.6.1953
	53.50:115	1 kugeliges Tongefäss, weiß mit roter Bemalung; Kugelvase	Amerika/Südamerika/Ecuador/Carchi/El Angel		18.6.1953
	53.50:116	1 kleines, kugeliges Tongefäß, mit Bauchknick, bemalt; Keramiktöpfchen	Amerika/Südamerika/Ecuador/Carchi/El Angel		18.6.1953
	53.50:117	1 kleines Tongefäß, braun; kleiner Topf	Amerika/Südamerika/Ecuador/Carchi/El Angel		18.6.1953
	53.50:118	1 kleines Tongefäß, braun; kleiner Topf	Amerika/Südamerika/Ecuador/Carchi/El Angel		18.6.1953
	53.53:1	1 Tierfigur aus Ton, bemalt (Katze); Figurengefäß in zoomorpher Gestalt	Amerika/Südamerika/Suriname	<Amerika>/<Südamerika>/Maroons/Saramaka;<Amerika>/<Südamerika>/Galibi	10.11.1953
	53.53:2	1 Tierfigur aus Ton, bemalt (Fisch); Figurengefäß in zoomorpher Gestalt	Amerika/Südamerika/Suriname	<Amerika>/<Südamerika>/Maroons/Saramaka;<Amerika>/<Südamerika>/Galibi	10.11.1953
	53.53:3	1 Tierfigur aus Ton, bemalt (Ente); Vogelfigur	Amerika/Südamerika/Suriname	<Amerika>/<Südamerika>/Maroons/Saramaka	10.11.1953
	53.53:4	1 Tierfigur aus Ton, bemalt (Schlange); Tierfigur	Amerika/Südamerika/Suriname	<Amerika>/<Südamerika>/Maroons/Saramaka;<Amerika>/<Südamerika>/Galibi	10.11.1953
	53.53:5	1 Tierfigur aus Ton, bemalt (Tapir?); Tierfigur	Amerika/Südamerika/Suriname	<Amerika>/<Südamerika>/Maroons/Saramaka;<Amerika>/<Südamerika>/Galibi	10.11.1953
	53.53:6	1 Tongefäß, bemalt; Vase	Amerika/Südamerika/Suriname	<Amerika>/<Südamerika>/Galibi;<Amerika>/<Südamerika>/Maroons/Saramaka	10.11.1953
	53.53:7	1 Tongefäß, bemalt; Vase	Amerika/Südamerika/Suriname	<Amerika>/<Südamerika>/Galibi;<Amerika>/<Südamerika>/Maroons/Saramaka	10.11.1953
	53.53:8	1 Tonkrug mit Henkel; Henkelkrug	Amerika/Südamerika/Suriname	<Amerika>/<Südamerika>/Maroons/	10.11.1953

Please note that many designations in this list have been identified as faulty, outdated or as racist abuse since the inventories' original conception.

Bild	Inventarnummer	Objektbezeichnung	Herkunft	Ethnie	Eingangsdatum
				Saramaka;<Amerika>/<Südamerika>/Galibi	
	53.58:1	1 Gewandnadel mit Kette aus Silber	Amerika/Südamerika/Ecuador/-/Loja		20.11.1953
	53.58:2	1 Paar Ohrringe aus Silber	Amerika/Südamerika/Ecuador/-/Loja		20.11.1953
	54.1:1	große, stehende, menschliche Figur aus grauem Ton	Amerika/Südamerika/Ecuador/Manabí		4.1.1954
	54.1:2	1 kleine, stehende, menschliche Figur aus Ton, beschädigt	Amerika/Südamerika/Ecuador/Manabí		4.1.1954
	54.1:3	kleine, stehende, menschliche Figur aus Ton	Amerika/Südamerika/Ecuador/Manabí		4.1.1954
	54.1:4	kleine, stehende, menschliche Figur aus Ton (Fragment)	Amerika/Südamerika/Ecuador/Manabí		4.1.1954
	54.1:5	kleine, stehende, menschliche Figur aus Ton, beschädigt	Amerika/Südamerika/Ecuador/Manabí		4.1.1954
	54.1:6	kleine, stehende, menschliche Figur aus Ton	Amerika/Südamerika/Ecuador/Manabí		4.1.1954
	54.1:7	1 kleine, stehende, menschliche Figur aus Ton, beschädigt	Amerika/Südamerika/Ecuador/Manabí		4.1.1954
	54.1:8	kleine, stehende, menschliche Figur aus Ton, beschädigt	Amerika/Südamerika/Ecuador/Manabí		4.1.1954
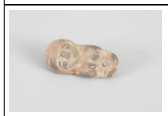	54.1:9	kleine, stehende, menschliche Figur aus Ton, beschädigt	Amerika/Südamerika/Ecuador/Manabí		4.1.1954
	54.1:10	1 große, sitzende, tierische Figur aus schwarzem Ton (Affe, hält mit der linken Hand den Penis nach oben) beschädigt	Amerika/Südamerika/Ecuador/Manabí		4.1.1954
	54.1:11	Kopf einer menschlichen Figur aus Ton	Amerika/Südamerika/Ecuador/Manabí		4.1.1954
	54.1:12	Menschenkopf aus Ton, beschädigt	Amerika/Südamerika/Ecuador/Manabí		4.1.1954

Please note that the designations in this list have been identified as faulty, outdated or as racist abuse since the inventories´ original conception.

Bild	Inventarnummer	Objektbezeichnung	Herkunft	Ethnie	Eingangsdatum
					
	54.1:13	Menschenkopf aus Ton, beschädigt	Amerika/Südamerika/Ecuador/Manabí		4.1.1954
	54.1:14	Menschenkopf aus Ton (Bruchstück)	Amerika/Südamerika/Ecuador/Manabí		4.1.1954
	54.1:15	Menschenkopf aus Ton, beschädigt	Amerika/Südamerika/Ecuador/Manabí		4.1.1954
	54.1:16	1 Menschenkopf aus Ton, beschädigt	Amerika/Südamerika/Ecuador/Manabí		4.1.1954
	54.1:17	Menschenkopf aus Ton (Fragment)	Amerika/Südamerika/Ecuador/Manabí		4.1.1954
	54.1:18	Menschenkopf aus Ton, beschädigt	Amerika/Südamerika/Ecuador/Manabí		4.1.1954
	54.1:19	Menschenkopf aus Ton, beschädigt	Amerika/Südamerika/Ecuador/Manabí		4.1.1954
	54.1:20	Menschenkopf aus Ton, beschädigt	Amerika/Südamerika/Ecuador/Manabí		4.1.1954
	54.1:21	Menschenkopf aus Ton, beschädigt	Amerika/Südamerika/Ecuador/Manabí		4.1.1954
	54.1:22	Menschenkopf aus Ton, beschädigt	Amerika/Südamerika/Ecuador/Manabí		4.1.1954
	54.1:23	Menschenkopf aus Ton, beschädigt	Amerika/Südamerika/Ecuador/Manabí		4.1.1954
	54.1:24	Menschenkopf aus Ton, beschädigt	Amerika/Südamerika/Ecuador/Manabí		4.1.1954

Please note that many designations in this list have been identified as faulty, outdated or as racist abuse since the inventories' original conception.

Bild	Inventarnummer	Objektbezeichnung	Herkunft	Ethnie	Eingangsdatum
					
	54.1:25	Menschenkopf aus Ton (Fragment)	Amerika/Südamerika/Ecuador/Manabí		4.1.1954
	54.1:26	Menschenkopf aus Ton, beschädigt	Amerika/Südamerika/Ecuador/Manabí		4.1.1954
	54.1:27	Menschenkopf aus Ton	Amerika/Südamerika/Ecuador/Manabí		4.1.1954
	54.1:28	Menschenkopf aus Ton	Amerika/Südamerika/Ecuador/Manabí		4.1.1954
	54.1:29	kleine, menschliche Büste aus Ton mit Kazikenkappe	Amerika/Südamerika/Ecuador/Manabí		4.1.1954
	54.1:30	kleine, tierische Büste aus Ton	Amerika/Südamerika/Ecuador/Manabí		4.1.1954
	54.1:31	1 kleiner Tierkopf aus Ton (Jaguar)	Amerika/Südamerika/Ecuador/Manabí		4.1.1954
	54.1:32	kleiner Tierkopf aus Ton (Nasenbär)	Amerika/Südamerika/Ecuador/Manabí		4.1.1954
	54.1:33	kleiner Tierkopf aus Ton (Iguana)	Amerika/Südamerika/Ecuador/Manabí		4.1.1954
	54.1:34	kleiner, liegender Affe aus Ton	Amerika/Südamerika/Ecuador/Manabí		4.1.1954
	54.1:35	Gefäßbruchstück mit menschl. Gesichtsdarstellung	Amerika/Südamerika/Ecuador/Manabí		4.1.1954
	54.1:36	Gefäßbruchstück mit menschl.	Amerika/Südamerika/Ecuador/Manabí		4.1.1954

Please note that many designations in this list have been identified as faulty, outdated or as racist abuse since the inventories' original conception.

Bild	Inventarnummer	Objektbezeichnung	Herkunft	Ethnie	Eingangsdatum
		Gesichtsdarstellung			
	54.1:37	Gefäßbruchstück mit menschl. Gesichtsdarstellung	Amerika/Südamerika/Ecuador/Manabí		4.1.1954
	54.1:38	Gefäßbruchstück mit menschl. Gesichtsdarstellung	Amerika/Südamerika/Ecuador/Manabí		4.1.1954
	54.1:39	Gefäßbruchstück mit menschl. Gesichtsdarstellung	Amerika/Südamerika/Ecuador/Manabí		4.1.1954
	54.1:40	Gefäßbruchstück mit tierischer Gesichtsdarstellung	Amerika/Südamerika/Ecuador/Manabí		4.1.1954
	54.1:41	Okarina aus Ton, braun glasiert, in Form einer menschl. Figur (Fälschung?)	Amerika/Südamerika/Ecuador/Manabí		4.1.1954
	54.1:42	Okarina aus Ton, in Form eines sitzenden Nasenbären	Amerika/Südamerika/Ecuador/Manabí		4.1.1954
	54.1:43	Bruchstück eines Stempels	Amerika/Südamerika/Ecuador/Manabí		4.1.1954
	54.1:44	Mörserstössel	Amerika/Südamerika/Ecuador/Manabí		4.1.1954
	54.1:45	Bruchstück einer menschlichen Figur aus Ton	Amerika/Südamerika/Ecuador/Manabí		4.1.1954
	54.1:46	Bruchstück einer menschlichen Figur aus Ton	Amerika/Südamerika/Ecuador/Manabí		4.1.1954
	54.1:47	Bruchstück einer menschlichen Figur aus Ton	Amerika/Südamerika/Ecuador/Manabí		4.1.1954

Please note that many designations in this list have been identified as faulty, outdated or as racist abuse since the inventories' original conception.

Bild	Inventarnummer	Objektbezeichnung	Herkunft	Ethnie	Eingangsdatum
					
	54.1:48	Spinnwirtel aus Ton	Amerika/Südamerika/Ecuador/Manabí		4.1.1954
	54.1:49	Spinnwirtel aus Ton	Amerika/Südamerika/Ecuador/Manabí		4.1.1954
	54.1:50	Spinnwirtel aus Ton	Amerika/Südamerika/Ecuador/Manabí		4.1.1954
	54.1:51	Spinnwirtel aus Ton	Amerika/Südamerika/Ecuador/Manabí		4.1.1954
	54.1:52	Spinnwirtel aus Ton	Amerika/Südamerika/Ecuador/Manabí		4.1.1954
	54.1:53	Spinnwirtel aus Ton	Amerika/Südamerika/Ecuador/Manabí		4.1.1954
	54.1:54	Spinnwirtel aus Ton	Amerika/Südamerika/Ecuador/Manabí		4.1.1954
	54.1:55	Spinnwirtel aus Ton	Amerika/Südamerika/Ecuador/Manabí		4.1.1954
	54.1:56	Spinnwirtel aus Ton	Amerika/Südamerika/Ecuador/Manabí		4.1.1954
	54.1:57	Spinnwirtel aus Ton	Amerika/Südamerika/Ecuador/Manabí		4.1.1954
	54.1:58	Spinnwirtel aus Ton	Amerika/Südamerika/Ecuador/Manabí		4.1.1954

Please note that many designations in this list have been identified as faulty, outdated or as racist abuse since the inventories' original conception.

Bild	Inventarnummer	Objektbezeichnung	Herkunft	Ethnie	Eingangsdatum
					
	54.1:59	Spinnwirtel aus Ton	Amerika/Südamerika/Ecuador/Manabí		4.1.1954
	54.1:60	Spinnwirtel aus Ton	Amerika/Südamerika/Ecuador/Manabí		4.1.1954
	54.1:61	Spinnwirtel aus Ton	Amerika/Südamerika/Ecuador/Manabí		4.1.1954
	54.1:62	Spinnwirtel aus Ton	Amerika/Südamerika/Ecuador/Manabí		4.1.1954
	54.3:1	1 Schädel, beschädigt	Amerika/Südamerika/Peru/Ica/Paracas Necropolis, Paracas-Bucht; Parácas		12.1.1954
	54.4:1	1 Tonkopf (Kazike mit Kopfbedeckung)	Amerika/Südamerika/Ecuador/Manabí		19.1.1954
	54.17:1	1 Fischreuse	Amerika/Zentralamerika/Guatemala/-/San Pablo, Atitlán-See; Atitlansee	<Amerika>/<Mittelamerika>/Maya/Kakchiquel (Maya)	3.5.1954
	54.17:2	1 Blasrohr	Amerika/Zentralamerika/Guatemala/Alta Verapaz	<Amerika>/<Mittelamerika>/Maya/Pokomchí (Maya)	3.5.1954
	54.17:3	1 Blasrohr	Amerika/Zentralamerika/Guatemala/Alta Verapaz	<Amerika>/<Mittelamerika>/Maya/Pokomchí (Maya)	3.5.1954
	54.17:4	Zauberstein für Krankenheilung	Amerika/Zentralamerika/Costa Rica	<Amerika>/<Mittelamerika>/Boruca, Brunca (Talamanca)	3.5.1954
	54.17:5	1 Fischspeer, Spitzen aus Pejivalli-und Chontapalme/Cholta palme [Pfirsichpalme]	Amerika/Zentralamerika/Panama	<Amerika>/<Mittelamerika>/Kuna	3.5.1954
	54.17:6	Mola-Bluse, Grundfarben rot, orange, mit lilafarbenem Satin	Amerika/Zentralamerika/Panama	<Amerika>/<Mittelamerika>/Kuna	3.5.1954
	54.17:7	1 Brustschmuck eines Schamanen aus Pelikanknochen	Amerika/Zentralamerika/Panama	<Amerika>/<Mittelamerika>/Kuna	3.5.1954
	54.17:8	1 Halskette aus Jabalízähnen	Amerika/Zentralamerika/Panama	<Amerika>/<Mittelamerika>/Kuna	3.5.1954

Please note that many designations in this list have been identified as faulty, outdated or as racist abuse since the inventories' original conception.

Bild	Inventarnummer	Objektbezeichnung	Herkunft	Ethnie	Eingangsdatum
	54.17:9	Halsschmuck für Frauen aus wohlriechendem Holz	Amerika/Zentralamerika/Panama	<Amerika>/<Mittelamerika>/Kuna	3.5.1954
	54.17:10	Halsschmuck für Frauen aus Gürteltierschuppen	Amerika/Zentralamerika/Panama	<Amerika>/<Mittelamerika>/Kuna	3.5.1954
	54.17:11	1 Stück Rinde, pulverisiert als Heilmittel gegen Darmkrankheiten	Amerika/Zentralamerika/Panama	<Amerika>/<Mittelamerika>/Kuna	3.5.1954
	54.17:12	1 Schälchen aus Holz zum Zerreiben von Farbstoffen für Gesichtsbemalung	Amerika/Zentralamerika/Panama	<Amerika>/<Mittelamerika>/Kuna	3.5.1954
	54.17:13	1 Schälchen aus Holz zum Zerreiben von Farbstoffen für Gesichtsbemalung	Amerika/Zentralamerika/Panama	<Amerika>/<Mittelamerika>/Kuna	3.5.1954
	54.17:14	1 kleines Henkelgefäß, modern; Fußschale	Amerika/Zentralamerika/Panama	<Amerika>/<Mittelamerika>/Kuna	3.5.1954
	54.18:1	1 Tongefäß mit drei Füßen und zwei Henkeln	Amerika/Zentralamerika/Panama/Chiriqui/Gegend von Concepción		3.5.1954
	54.18:2	1 Tongefäß mit drei Füßen und zwei Henkeln	Amerika/Zentralamerika/Panama/Chiriqui/Gegend von Concepción		3.5.1954
	54.18:3	1 Tongefäß mit drei Füßen und zwei Henkeln (Fisch-Ware)	Amerika/Zentralamerika/Panama/Chiriqui/Gegend von Concepción		3.5.1954
	54.18:4	1 Tongefäß mit drei Füßen und zwei Henkeln (Fisch-Ware)	Amerika/Zentralamerika/Panama/Chiriqui/Gegend von Concepción		3.5.1954
	54.18:5	1 Tongefäß mit drei Füßen und zwei Henkeln	Amerika/Zentralamerika/Panama/Chiriqui/Gegend von Concepción		3.5.1954
	54.18:6	1 Tongefäß mit drei Füßen	Amerika/Zentralamerika/Panama/Chiriqui/Gegend von Concepción		3.5.1954
	54.18:7	1 Tongefäß mit drei Füßen, geschlitzt, Klappern (Armarillo-Ware)	Amerika/Zentralamerika/Panama/Chiriqui/Gegend von Concepción		3.5.1954
	54.18:8	1 Tongefäß mit drei Füßen, verziert (Armarillo-Ware)	Amerika/Zentralamerika/Panama/Chiriqui/Gegend von Concepción		3.5.1954
	54.18:9	1 Tongefäß mit drei Füßen und eingeritzten Ornamenten (sacrified-ware)	Amerika/Zentralamerika/Panama/Chiriqui/Gegend von Concepción		3.5.1954
	54.18:10	1 kugeliges Gefäß mit kurzem Hals, unverziert (Armarillo-ware)	Amerika/Zentralamerika/Panama/Chiriqui/Gegend von Concepción		3.5.1954
	54.18:11	1 kugeliges Gefäß mit kurzem Hals und Augenornament (Armarillo-ware)	Amerika/Zentralamerika/Panama/Chiriqui/Gegend von Concepción		3.5.1954
	54.18:12	1 kugeliges Gefäß mit kurzem Hals und Augenornament , bemalt (Armarillo-ware)/ 1 kl. kugeliges Gefäß mit kurzem Hals und Augenornament , bemalt (Armarillo-ware)	Amerika/Zentralamerika/Panama/Chiriqui/Gegend von Concepción		3.5.1954
	54.18:13	1 kugeliges Gefäß mit kurzem Hals, bemalt (Negativ-Malerei)	Amerika/Zentralamerika/Panama/Chiriqui/Gegend von Concepción		3.5.1954

Please note that many depictions in this list have been identified as racially outdated or as racist abuse since the inventories' original compilation.

Bild	Inventarnummer	Objektbezeichnung	Herkunft	Ethnie	Eingangsdatum
	54.18:14	1 kugeliges Gefäß mit kurzem Hals, bemalt (Negativ-Malerei)	Amerika/Zentralamerika/Panama/Chiriqui/Gegend von Concepción		3.5.1954
	54.18:15	1 kugeliges Gefäß mit kurzem Hals und eingeritzten Ornamenten (scarified-ware)	Amerika/Zentralamerika/Panama/Chiriqui/Gegend von Concepción		3.5.1954
	54.18:16	1 kugeliges Gefäß mit ausladendem Hals, zwei Figuren als Henkel ausgebildet (Painted handled group)	Amerika/Zentralamerika/Panama/Chiriqui/Gegend von Concepción		3.5.1954
	54.18:17	1 kugeliges Tongefäß, bemalt	Amerika/Zentralamerika/Panama/Chiriqui/Gegend von Concepción		3.5.1954
	54.18:18	1 Tonschale mit drei Füßen und eingeritzten Ornamenten (scarified-ware)	Amerika/Zentralamerika/Panama/Chiriqui/Gegend von Concepción		3.5.1954
	54.18:19	1 kugeliges Tongefäß mit zwei Figuren als Henkel (handled-ware)	Amerika/Zentralamerika/Panama/Chiriqui/Gegend von Concepción		3.5.1954
	54.18:20	1 kugeliges Tongefäß, Froschmotiv (Armarillo-ware)	Amerika/Zentralamerika/Panama/Chiriqui/Gegend von Concepción		3.5.1954
	54.18:21	1 kleines, kugeliges Tongefäß mit zwei Figuren als Henkel (handled group)	Amerika/Zentralamerika/Panama/Chiriqui/Gegend von Concepción		3.5.1954
	54.18:22	1 kleines, kugeliges Tongefäß mit zwei Henkeln und Ritzornament, beschädigt (scarified- ware)	Amerika/Zentralamerika/Panama/Chiriqui/Gegend von Concepción		3.5.1954
	54.18:23	1 kleines, kugeliges Tongefäß mit kurzem Hals und Figur als Henkel (Armarillo-ware)	Amerika/Zentralamerika/Panama/Chiriqui/Gegend von Concepción		3.5.1954
	54.18:24	1 kugeliges Tongefäß mit zwei Henkeln, bemalt (Armarillo-ware)	Amerika/Zentralamerika/Panama/Chiriqui/Gegend von Concepción		3.5.1954
	54.18:25	1 kugeliges Tongefäß mit zwei Henkeln und kurzem Hals, bemalt (red line ware)	Amerika/Zentralamerika/Panama/Chiriqui/Gegend von Concepción		3.5.1954
	54.18:26	1 kugeliges Tongefäß mit kurzem Hals und 1 Henkel, bemalt	Amerika/Zentralamerika/Panama/Chiriqui/Gegend von Concepción		3.5.1954
	54.18:27	1 kugeliges Tongefäß mit kurzem Hals, bemalt (Alligator-ware)	Amerika/Zentralamerika/Panama/Chiriqui/Gegend von Concepción		3.5.1954
	54.18:28	1 Tongefäß in Tiergestalt, bemalt (Alligator-ware)	Amerika/Zentralamerika/Panama/Chiriqui/Gegend von Concepción		3.5.1954
	54.18:29	1 Tongefäß in Tiergestalt, (Vogel) (Alligator-ware)	Amerika/Zentralamerika/Panama/Chiriqui/Gegend von Concepción		3.5.1954
	54.18:30	1 Okarina aus Ton in Tiergestalt, bemalt	Amerika/Zentralamerika/Panama/Chiriqui/Gegend von Concepción		3.5.1954
	54.18:31	1 Steinbeilklinge	Amerika/Zentralamerika/Panama/Chiriqui/Gegend von Concepción		3.5.1954

Please note that many designations in this list have been identified as guilty, outdated or as racist abuse since the inventories' original conception.

Bild	Inventarnummer	Objektbezeichnung	Herkunft	Ethnie	Eingangsdatum
	54.18:32	1 Steinbeilklinge	Amerika/Zentralamerika/Panama/Chiriqui/Gegend von Concepción		3.5.1954
	54.20:1	1 Gürtelband/ Männergürtel	Amerika/Zentralamerika/Guatemala/Sololá/San Pedro la Laguna	<Amerika>/<Mittelamerika>/Maya/Kakchiquel (Maya);<Amerika>/<Mittelamerika>/Maya/Quiché (Maya);<Amerika>/<Mittelamerika>/Maya/Tzutuhil (Maya)	24.5.1954
	54.22:1	1 Mumie	Amerika/Südamerika/Peru		26.4.1954
	54.22:2	1 Steinhammer (Grabbeigabe)	Amerika/Südamerika/Peru		26.4.1954
	54.22:3	1 Steinhammer (Grabbeigabe), beschädigt	Amerika/Südamerika/Peru		26.4.1954
	54.23:1	1 sitzende Tonfigur	Amerika/Zentralamerika/Guatemala/-/Las Charcas		3.5.1954
	54.23:2	1 Tonköpfchen	Amerika/Zentralamerika/Guatemala/-/Las Charcas		3.5.1954
	54.27:1	1 blusenartiges Obergewand für Frauen/ Frauenhemd (Huipil)	Amerika/Zentralamerika/Guatemala/Sololá/San Pablo la Laguna	<Amerika>/<Mittelamerika>/Maya/Tzutuhil (Maya)	10.6.54
	54.27:2	1 Spielzeug (fünf Teile) aus einer Frucht geschnitzt	Amerika/Zentralamerika/Nicaragua/-/Gegend von Matagalpa		10.6.1954
	54.27:3	weiße Miniaturwürfel	Amerika/Zentralamerika/El Salvador		10.6.1954
	54.28:1	1 Pfeilspitze aus Stein	Amerika/Südamerika/Chile/Bio Bio/bei Talcahuano		18.6.1954
	54.33:1	1 Figurengefäß/ modernes Tongefäß	Amerika/Zentralamerika/Costa Rica/Halbinsel Nicoya/San Vicente		12.7.1954
	54.33:2	1 Frauenhemdstoff	Amerika/Zentralamerika/Costa Rica/-/El Palmar	<Amerika>/<Mittelamerika>/Boruca, Brunca	12.7.1954
	54.33:3	1 Stück Webmaterial mit der Purpurschnecke gefärbt	Amerika/Zentralamerika/Costa Rica/-/Pazifische Küste	<Amerika>/<Mittelamerika>/Boruca, Brunca	12.7.1954
	54.33:4	Ein Stück mit Muschelsaft gefärbte Baumwollschnur	Amerika/Zentralamerika/Costa Rica/-/Guanacaste		12.7.1954
	54.34:1	1 Tongefäß in Vogelform, bemalt	Amerika/Zentralamerika/Panama/Herrera		14.7.1954
	54.34:2	1 Tongefäß in Vogelform, beschädigt	Amerika/Zentralamerika/Panama/Herrera		14.7.1954

Please note that many designations in this list have been identified as faulty, outdated or as racist abuse since the inventory's original conception.

Bild	Inventarnummer	Objektbezeichnung	Herkunft	Ethnie	Eingangsdatum
	54.34:3	1 Tontopf mit drei Füßen und Tierdarstellungen	Amerika/Zentralamerika/Panama/Veraguas		14.7.1954
	54.34:4	1 zweihenkliges Tongefäß	Amerika/Zentralamerika/Panama/Chiriquí, Chiriqui		14.7.1954
	54.34:5	1 kleines Tongefäß, bemalt	Amerika/Zentralamerika/Panama/Chiriquí, Chiriqui		14.7.1954
	54.34:6	1 Tongefäß mit Fuß, beschädigt	Amerika/Zentralamerika/Panama/Herrera/Herrera		14.7.1954
	54.34:7	1 kleines Tongefäß, bemalt	Amerika/Zentralamerika/Panama/Chiriquí, Chiriqui		14.7.1954
	54.34:8	1 kleines Tongefäß mit figürlichem Schmuck	Amerika/Zentralamerika/Panama/Chiriquí, Chiriqui		14.7.1954
	54.34:9	1 kugeliges Tongefäß, bemalt	Amerika/Zentralamerika/Panama/Chiriquí, Chiriqui		14.7.1954
	54.34:10	1 kugeliges Tongefäß mit Verzierung am Hals	Amerika/Zentralamerika/Panama/Chiriquí, Chiriqui		14.7.1954
	54.34:11	1 kleines Tongefäß	Amerika/Zentralamerika/Panama/Chiriquí, Chiriqui		14.7.1954
	54.34:12	1 Tongefäß mit drei Füßen und eingeritztem Ornament	Amerika/Zentralamerika/Panama/Chiriquí, Chiriqui		14.7.1954
	54.34:13	1 kleines Tongefäß mit drei Füßen, bemalt	Amerika/Zentralamerika/Panama/Chiriquí, Chiriqui		14.7.1954
	54.34:14	1 kleines Tongefäß mit drei Füßen und Rasseln	Amerika/Zentralamerika/Panama/Chiriquí, Chiriqui		14.7.1954
	54.34:15	1 kleines Tongefäß mit drei Füßen und Rasseln und figürlichem Schmuck (Räuchergefäß)	Amerika/Zentralamerika/Panama/Chiriquí, Chiriqui		14.7.1954
	54.34:16	1 Tongefäß, bemalt mit figürlichem Schmuck	Amerika/Zentralamerika/Panama/Chiriquí, Chiriqui		14.7.1954
	54.34:17	1 Tongefäß mit schwarzer und roter Bemalung	Amerika/Zentralamerika/Panama/Chiriquí, Chiriqui		14.7.1954
	54.34:18	1 Tonteller mit drei Füßen	Amerika/Zentralamerika/Panama/Herrera		14.7.1954
	54.34:19	1 Tonteller mit rundem Fuß	Amerika/Zentralamerika/Panama/Herrera/Herrera		14.7.1954
	54.34:20	1 Tongefäß	Amerika/Zentralamerika/Panama/Herrera/Herrera		14.7.1954
	54.34:21	1 Mörserstößel aus Stein	Amerika/Zentralamerika/Panama/Veraguas		14.7.1954
	54.34:22	1 flache, lange Brustschmuckplatte aus	Amerika/Zentralamerika/Panama/Veraguas		14.7.1954

Please note that many designations in this list have been identified as faulty, outdated or a racist abuse since the inventories' original conception.

Bild	Inventarnummer	Objektbezeichnung	Herkunft	Ethnie	Eingangsdatum
		weißem Stein			
	54.34:23	Sechs Bruchstücke von vergoldeten Kupferfiguren (Adler)	Amerika/Zentralamerika/Panama/Veraguas/bei Soná		14.7.1954
	54.34:24	1 Schelle, vergoldet	Amerika/Zentralamerika/Panama		14.7.1954
	54.35:1	1 Muschelhaufen = Ablagerung = Probe	Amerika/Südamerika/Brasilien/Sao Paulo, Süden des Staates Sao Paulo/Cananea		15.7.1954
	54.35:2	Zwei menschliche Knochenbruchstücke	Amerika/Südamerika/Brasilien/Sao Paulo, Süden des Staates Sao Paulo/Cananea		15.7.1954
	54.35:3	Vier Austernschalen (Gryphaea spec.)	Amerika/Südamerika/Brasilien/Sao Paulo, Süden des Staates Sao Paulo/Cananea		15.7.1954
	54.35:4	Drei Walknochenbruchstücke	Amerika/Südamerika/Brasilien/Sao Paulo, Süden des Staates Sao Paulo/Cananea		15.7.1954
	54.35:5	[gesehen: Glas ohne Inhalt] Glas mit Fischresten	Amerika/Südamerika/Brasilien/Sao Paulo, Süden des Staates Sao Paulo/Cananea		15.7.1954
	54.35:6	1 Steinbeilklinge, beschädigt	Amerika/Südamerika/Brasilien/Sao Paulo, Süden des Staates Sao Paulo/Cananea		15.7.1954
	54.37:1	1 Papptafel mit zwei vorkolumbischen Schmuckanhängern und drei Pfeilspitzen aus Muschelschale (?)	Amerika/Zentralamerika/Nicaragua/Bluefields/Ost-Nicaragua		7.8.1954
	54.37:2	1 Tonschale mit drei Füßen in Kopfform, schwarz-rot auf weiß bemalt	Amerika/Zentralamerika/Nicaragua		7.8.1954
	54.37:3	1 Tongefäß mit schwarz-roter Bemalung und 2 Henkeln, beschädigt	Amerika/Zentralamerika/Nicaragua		7.8.1954
	54.37:4	1 Tonfigur, schwarz (Tierdarstellung)	Amerika/Zentralamerika/Nicaragua		7.8.1954
	54.37:5	1 Schalenfuß in Tierkopfform , bemalt, mit Klapper	Amerika/Zentralamerika/Nicaragua		7.8.1954
	54.37:6	1 Schalenfuß mit Klapper in Tierkopfform, bemalt	Amerika/Zentralamerika/Nicaragua		7.8.1954
	54.37:7	1 Schalenfuß in Tierkopfform mit Klapper, bemalt	Amerika/Zentralamerika/Nicaragua		7.8.1954
	54.37:8	Kleines Tongefäß in Form eines Tierkopfes (?)	Amerika/Zentralamerika/Nicaragua		7.8.1954
	54.37:9	1 kleine Tonfigur, bemalt	Amerika/Zentralamerika/Nicaragua		7.8.1954

Please note that many designations in this list have been identified as racist, outdated or assaultive since the inventories' original conception.

Bild	Inventarnummer	Objektbezeichnung	Herkunft	Ethnie	Eingangsdatum
	54.37:10	1 Tonköpfchen, Bruchstück	Amerika/Zentralamerika/Nicaragua		7.8.1954
	54.38:1	1 Räuchergefäß aus Ton	Amerika/Nordamerika/Mexiko/-/Hochtal von Mexico		12.8.1954
	54.38:2	1 Ohrpflock aus Ton	Amerika/Nordamerika/Mexiko/-/Hochtal von Mexico		12.8.1954
	54.38:3	1 Spinnwirtel aus Ton	Amerika/Nordamerika/Mexiko/-/Hochtal von Mexico		12.8.1954
	54.38:4	1 Spinnwirtel aus Ton	Amerika/Nordamerika/Mexiko/-/Hochtal von Mexico		12.8.1954
	54.38:5	1 Spinnwirtel aus Ton	Amerika/Nordamerika/Mexiko/-/Hochtal von Mexico		12.8.1954
	54.38:6	1 Spinnwirtel aus Ton	Amerika/Nordamerika/Mexiko/-/Hochtal von Mexico		12.8.1954
	54.38:7	1 Spinnwirtel aus Ton	Amerika/Nordamerika/Mexiko/-/Hochtal von Mexico		12.8.1954
	54.38:8	1 Spinnwirtel aus Ton	Amerika/Nordamerika/Mexiko/-/Hochtal von Mexico		12.8.1954
	54.38:9	1 Spinnwirtel aus Ton	Amerika/Nordamerika/Mexiko/-/Hochtal von Mexico		12.8.1954
	54.38:10	1 Spinnwirtel aus Ton	Amerika/Nordamerika/Mexiko/-/Hochtal von Mexico		12.8.1954
	54.38:11	1 Schalenfuß aus Ton, bemalt	Amerika/Nordamerika/Mexiko/-/Hochtal von Mexico		12.8.1954
	54.38:12	1 Schalenfuß aus Ton	Amerika/Nordamerika/Mexiko/-/Hochtal von Mexico		12.8.1954
	54.38:13	1 Schalenfuß aus Ton	Amerika/Nordamerika/Mexiko/-/Hochtal von Mexico		12.8.1954
	54.38:14	1 Tonfigur mit Ohrpflöcken, beschädigt (Bruchstück)	Amerika/Nordamerika/Mexiko/-/Hochtal von Mexico	<Amerika>/<Mittelamerika>/Azteken	12.8.1954
	54.38:15	1 kleine Tonfigur, beschädigt	Amerika/Nordamerika/Mexiko/-/Hochtal von Mexico	<Amerika>/<Mittelamerika>/Teotihuacan-Kultur	12.8.1954
	54.38:16	1 kleine Tonfigur, stehende Frau, ("Cihuacoatl"), Bruchstück	Amerika/Nordamerika/Mexiko/-/Hochtal von Mexico	<Amerika>/<Mittelamerika>/Azteken	12.8.1954
	54.38:17	1 kleine Tonfigur, beschädigt	Amerika/Nordamerika/Mexiko/-/Hochtal von	<Amerika>/<Mittel	12.8.1954

Please note that many designations in this list have been identified as faulty, outdated or as racist abuse since the inventories' original conception.

Bild	Inventarnummer	Objektbezeichnung	Herkunft	Ethnie	Eingangsdatum
			Mexico	amerika>/Azteken	
	54.38:18	1 Tonköpfchen nach vorne fliehende Stirn, halbmondförmig, (Bruchstück)	Amerika/Nordamerika/Mexiko/-/Hochtal von Mexico		12.8.1954
	54.38:19	1 Tonköpfchen, (Affe?), (Bruchstück)	Amerika/Nordamerika/Mexiko/-/Hochtal von Mexico		12.8.1954
	54.38:20	1 Tonköpfchen mit roter Gesichtsbemalung	Amerika/Nordamerika/Mexiko/-/Hochtal von Mexico		12.8.1954
	54.38:21	1 Tonköpfchen mit angedeuteten Haaren, (Bruchstück)	Amerika/Nordamerika/Mexiko/-/Hochtal von Mexico		12.8.1954
	54.38:22	1 Tonköpfchen, Bruchstück	Amerika/Nordamerika/Mexiko/-/Hochtal von Mexico		12.8.1954
	54.38:23	1 Tonköpfchen mit Kopfputz, rötliche Farbreste (Bruchstück)	Amerika/Nordamerika/Mexiko/-/Hochtal von Mexico		12.8.1954
	54.38:24	1 Kopf einer Tonfigur mit aufwendigem großen Kopfband, großen Ohrpflöcken	Amerika/Nordamerika/Mexiko/-/Hochtal von Mexico	<Amerika>/<Mittelamerika>/Teotihuacan-Kultur	12.8.1954
	54.38:25	1 Tonköpfchen mit Kopfputz	Amerika/Nordamerika/Mexiko/-/Hochtal von Mexico	<Amerika>/<Mittelamerika>/Teotihuacan-Kultur	12.8.1954
	54.38:26	1 Tonköpfchen, ("Cihuacoatl"), Bruchstück	Amerika/Nordamerika/Mexiko/-/Hochtal von Mexico	<Amerika>/<Mittelamerika>/Azteken	12.8.1954
	54.38:27	1 Tonköpfchen, (Tierdarstellung), Brcustück eines Tongefäßes	Amerika/Nordamerika/Mexiko/-/Hochtal von Mexico	<Amerika>/<Mittelamerika>/Teotihuacan-Kultur	12.8.1954
	54.38:28	1 Steinkugel	Amerika/Nordamerika/Mexiko/-/Hochtal von Mexico		12.8.1954
	54.38:29	1 Steinbeilklinge	Amerika/Nordamerika/Mexiko/-/Hochtal von Mexico		12.8.1954
	54.38:30	1 Steingerät (Glätter ?)	Amerika/Nordamerika/Mexiko/-/Hochtal von Mexico		12.8.1954
	54.38:31	1 Tonscherbe	Amerika/Nordamerika/Mexiko/-/Hochtal von Mexico		12.8.1954
	54.38:32	1 Anzahl Tonscherben	Amerika/Nordamerika/Mexiko/-/Hochtal von Mexico		12.8.1954

Please note that many designations in this list have been identified as faulty, outdated or as racist abuse since the inventories' original conception.

Bild	Inventarnummer	Objektbezeichnung	Herkunft	Ethnie	Eingangsdatum
	54.38:33	Sechs Pfeilspitzen aus Obsidian	Amerika/Nordamerika/Mexiko/-/Hochtal von Mexico		12.8.1954
	54.38:34	1 Messer aus Obsidian	Amerika/Nordamerika/Mexiko/-/Hochtal von Mexico		12.8.1954
	54.38:35	1 Obsidiankern	Amerika/Nordamerika/Mexiko/-/Hochtal von Mexico		12.8.1954
	54.39:1	1 Federhelm	Amerika/Südamerika/Brasilien	<Amerika>/<Südamerika>/Karajá	13.8.1954
	54.39:2	1 Federhelm	Amerika/Südamerika/Brasilien	<Amerika>/<Südamerika>/Karajá	13.8.1954
	54.39:3	1 Tonfigur, bemalt; Figur; Frauenfigur	Amerika/Südamerika/Brasilien/Mato Grosso und Goiás	<Amerika>/<Südamerika>/Karajá	13.8.1954
	54.39:4	1 Tonfigur, bemalt; Figur; Frauenfigur	Amerika/Südamerika/Brasilien/Mato Grosso und Goiás	<Amerika>/<Südamerika>/Karajá	13.8.1954
	54.41:1	1 großer Tonkopf (Fragment)	Amerika/Zentralamerika/El Salvador/La Libertad/Talcualuya (Opico)		verp. 15.8.1954
	54.41:2	1 Tonfigur (Tierdarstellung) (wahrscheinl. Cuitzpallin-Figur)	Amerika/Zentralamerika/El Salvador/-/La Cabana		verp. 15.8.1954
	54.41:3	1 Tonkopf, Reste von Kopfputz, großer Mund, verwittert	Amerika/Zentralamerika/El Salvador/La Libertad/Hacienda Chanmico		verp. 15.8.1954
	54.41:4	1 Tonfigur	Amerika/Zentralamerika/El Salvador/La Libertad/Talcualaya? Talcualuya?		verp. 15.8.1954
	54.41:5	1 Tonfigur	Amerika/Zentralamerika/El Salvador/Santa Ana/Finca San Gabriel		verp. 15.8.1954
	54.41:6	1 Tonfigur	Amerika/Zentralamerika/El Salvador/Santa Ana/Finca San Gabriel		verp. 15.8.1954
	54.41:7	1 Tonfigur, klein	Amerika/Zentralamerika/El Salvador/Santa Ana/Finca San Gabriel		verp. 15.8.1954
	54.41:8	1 Tonfigur, Bruchstück	Amerika/Zentralamerika/El Salvador/Usulután/San Marcos Lempa		verp. 15.8.1954
	54.41:9	1 Tonfigur, Tierform	Amerika/Zentralamerika/El Salvador/Usulután/San Marcos Lempa		verp. 15.8.1954
	54.41:10	1 Tonköpfchen	Amerika/Zentralamerika/El Salvador/Santa Ana/Finca San Gabriel		verp. 15.8.1954
	54.41:11	1 Tonköpfchen	Amerika/Zentralamerika/El Salvador/Santa Ana/Finca San Gabriel		verp. 15.8.1954
	54.41:12	1 Tonköpfchen	Amerika/Zentralamerika/El Salvador/Santa Ana/Finca San Gabriel		verp. 15.8.1954

Please note that many designations in this list have been identified as racist, outdated or racist abuse since the inventories' original conception.

Bild	Inventarnummer	Objektbezeichnung	Herkunft	Ethnie	Eingangsdatum
	54.41:13	1 Tonköpfchen	Amerika/Zentralamerika/El Salvador/Santa Ana/Finca San Gabriel		verp. 15.8.1954
	54.41:14	1 Tonköpfchen mit Kopfschmuck	Amerika/Zentralamerika/El Salvador/Santa Ana/Finca San Gabriel		verp. 15.8.1954
	54.41:15	1 Tonköpfchen	Amerika/Zentralamerika/El Salvador/Santa Ana/Finca San Gabriel		verp. 15.8.1954
	54.41:16	1 Tonköpfchen	Amerika/Zentralamerika/El Salvador/Santa Ana/Finca San Gabriel		verp. 15.8.1954
	54.41:17	1 Tonköpfchen	Amerika/Zentralamerika/El Salvador/Santa Ana/Finca San Gabriel		verp. 15.8.1954
	54.41:18	1 Tonköpfchen mit Kopfschmuck	Amerika/Zentralamerika/El Salvador/Santa Ana/Finca San Gabriel		verp. 15.8.1954
	54.41:19	1 Tonköpfchen mit Kopfschmuck	Amerika/Zentralamerika/El Salvador/Santa Ana/Finca San Gabriel		verp. 15.8.1954
	54.41:20	1 Tonköpfchen mit Kopfschmuck	Amerika/Zentralamerika/El Salvador/Santa Ana/Finca San Gabriel		verp. 15.8.1954
	54.41:21	1 Tonköpfchen	Amerika/Zentralamerika/El Salvador/Santa Ana/Finca San Gabriel		verp. 15.8.1954
	54.41:22	1 Tonköpfchen	Amerika/Zentralamerika/El Salvador/Santa Ana/Finca San Gabriel		verp. 15.8.1954
	54.41:23	1 Tonkopf, mit Ohrschmuck und Kopfputz	Amerika/Zentralamerika/El Salvador/Usulután/Santa Elena		verp. 15.8.1954
	54.41:24	1 Tonköpfchen	Amerika/Zentralamerika/El Salvador/Usulután/Santa Elena		verp. 15.8.1954
	54.41:25	1 Tonköpfchen	Amerika/Zentralamerika/El Salvador/Sonsonate/Atalaya		verp. 15.8.1954
	54.41:26	1 Tonköpfchen	Amerika/Zentralamerika/El Salvador/Sonsonate, H2, W-5-D/Atalaya		verp. 15.8.1954
	54.41:27	1 Tonköpfchen, mit Kopfputz	Amerika/Zentralamerika/El Salvador/San Salvador/Straße Villa Delgado - Apopa		verp. 15.8.1954
	54.41:28	1 Tonköpfchen, hohl, mit Steinchen innen	Amerika/Zentralamerika/El Salvador/Usulután/Santa Elena		verp. 15.8.1954
	54.41:29	1 Tonköpfchen	Amerika/Zentralamerika/El Salvador/Sonsonate, H 1/Atalaya		verp. 15.8.1954
	54.41:30	1 Tonköpfchen	Amerika/Zentralamerika/El Salvador/Santa Ana/Finca San Gabriel		verp. 15.8.1954
	54.41:31	1 Tonköpfchen, mit Ohrschmuck und Kopfputz	Amerika/Zentralamerika/El Salvador/La Libertad/San Andrés		verp. 15.8.1954
	54.41:32	1 Tonköpfchen	Amerika/Zentralamerika/El Salvador/Sonsonate, H2, E-3-A/Atalaya		verp. 15.8.1954
	54.41:33	1 Tonköpfchen	Amerika/Zentralamerika/El		verp. 15.8.1954

Please note that many designations in this list have been identified as racist, outdated or a racist abuse since the inventories' original conception.

Bild	Inventarnummer	Objektbezeichnung	Herkunft	Ethnie	Eingangsdatum
			Salvador/Usulután/San Marcos Lempa		
	54.41:34	1 Tonköpfchen, mit Haarschmuck	Amerika/Zentralamerika/El Salvador/Cuscatlán/Canton La Cruz bei Guayabal		verp. 15.8.1954
	54.41:35	1 Tonköpfchen	Amerika/Zentralamerika/El Salvador/Sonsonate, H 2, E - 1 - D/Atalaya		verp. 15.8.1954
	54.41:36	1 Tonköpfchen, verwittert	Amerika/Zentralamerika/El Salvador/La Libertad/San Andrés		verp. 15.8.1954
	54.41:37	1 Tonköpfchen, mit Ritzverzeirung auf dem Schädel, Haare?	Amerika/Zentralamerika/El Salvador/San Miguel		verp. 15.8.1954
	54.41:38	1 Tonköpfchen,mit Halskette und Kopfputz, Reste von Torso	Amerika/Zentralamerika/El Salvador/Usulután/San Marcos Lempa		verp. 15.8.1954
	54.41:39	1 Tonköpfchen, Tierform	Amerika/Zentralamerika/El Salvador/San Salvador/Hacienda San Francisco		verp. 15.8.1954
	54.41:40	1 Tonköpfchen, mit Kopfputz	Amerika/Zentralamerika/El Salvador/Sonsonate/San Andrés		verp. 15.8.1954
	54.41:41	1 Tonköpfchen	Amerika/Zentralamerika/El Salvador/Sonsonate, H 1/Atalaya		verp. 15.8.1954
	54.41:42	1 Tonköpfchen	Amerika/Zentralamerika/El Salvador/Sonsonate, H 2, W - I - 1 - B/Atalaya		verp. 15.8.1954
	54.41:43	1 Tonköpfchen	Amerika/Zentralamerika/El Salvador/Sonsonate, H 1/Atalaya		verp. 15.8.1954
	54.41:44	1 Tonköpfchen	Amerika/Zentralamerika/El Salvador/Sonsonate/Atalaya		verp. 15.8.1954
	54.41:45	1 Tonköpfchen	Amerika/Zentralamerika/El Salvador/Sonsonate/Atalaya		verp. 15.8.1954
	54.41:46	1 Tonköpfchen mit Ohrschmuck und Kopfputz	Amerika/Zentralamerika/El Salvador/Usulután/San Marcos Lempa		verp. 15.8.1954
	54.41:47	1 Tonkopf, mit Ritzverzierung an den Ohren, mit Halskette und Kopfputz,	Amerika/Zentralamerika/El Salvador/Usulután/Quebrada Encuentro		verp. 15.8.1954
	54.41:48	1 Tonköpfchen, mit Haarschmuck	Amerika/Zentralamerika/El Salvador/Cuscatlán/Ciudad Vieya (Ciudad Vieja?)		verp. 15.8.1954
	54.41:49	1 Tonköpfchen	Amerika/Zentralamerika/El Salvador/Sonsonate, H 2, W - IV - 1 - C/Atalaya		verp. 15.8.1954
	54.41:50	1 Tonkopf, mit Halskette und Kopfputz	Amerika/Zentralamerika/El Salvador/Usulután/San Marcos Lempa		verp. 15.8.1954
	54.41:51	1 Tonkopf, mit Kopfputz und Halskette	Amerika/Zentralamerika/El Salvador/Usulután/San Marcos Lempa		verp. 15.8.1954

Please note that many destinations in this list have been identified as faulty, outdated and racist abuse since the inventories' original conception.

Bild	Inventarnummer	Objektbezeichnung	Herkunft	Ethnie	Eingangsdatum
	54.41:52	1 Tonköpfchen, mit Halskette und Kopfputz	Amerika/Zentralamerika/El Salvador/Usulután/San Marcos Lempa		verp. 15.8.1954
	54.41:53	1 Tonköpfchen mit Kopfputz und Ohrschmuck	Amerika/Zentralamerika/El Salvador/Usulután/San Marcos Lempa		verp. 15.8.1954
	54.41:54	1 Tonköpfchen, verwittert	Amerika/Zentralamerika/El Salvador/Usulután/San Marcos Lempa		verp. 15.8.1954
	54.41:55	1 Tonköpfchen, mit Ohrschmuck und Kopfputz	Amerika/Zentralamerika/El Salvador/Usulután/San Marcos Lempa		verp. 15.8.1954
	54.41:56	1 Tonköpfchen, mit Kopfputz, geklebt	Amerika/Zentralamerika/El Salvador/Usulután/San Marcos Lempa		verp. 15.8.1954
	54.41:57	1 Tonköpfchen, rot bemalt	Amerika/Zentralamerika/El Salvador/Usulután/San Marcos Lempa		verp. 15.8.1954
	54.41:58	1 Tonköpfchen, mit Halskette und Kopfputz	Amerika/Zentralamerika/El Salvador/Usulután/San Marcos Lempa		verp. 15.8.1954
	54.41:59	1 Tonköpfchen	Amerika/Zentralamerika/El Salvador/Sonsonate, H 2, W - 5 - E/Atalaya		verp. 15.8.1954
	54.41:60	1 Tonköpfchen, klein	Amerika/Zentralamerika/El Salvador/Usulután/San Marcos Lempa		verp. 15.8.1954
	54.41:61	1 Tonköpfchen (Tierdarst.)	Amerika/Zentralamerika/El Salvador/Usulután/San Marcos Lempa		verp. 15.8.1954
	54.41:62	1 Tonköpfchen (Tierdarst.)	Amerika/Zentralamerika/El Salvador/Usulután/San Marcos Lempa		verp. 15.8.1954
	54.41:63	1 Tonköpfchen (Tierdarst.) (Vogel)	Amerika/Zentralamerika/El Salvador/Usulután/San Marcos Lempa		verp. 15.8.1954
	54.41:64	1 Tonköpfchen (Tierdarst.)	Amerika/Zentralamerika/El Salvador/Usulután/San Marcos Lempa		verp. 15.8.1954
	54.41:65	1 Tonköpfchen (Tierdarst., Gefäßteil)	Amerika/Zentralamerika/El Salvador/Usulután/San Marcos Lempa		verp. 15.8.1954
	54.41:66	1 Tonköpfchen (Tierdarst., Gefäßteil)	Amerika/Zentralamerika/El Salvador/Usulután/San Marcos Lempa		verp. 15.8.1954

Please note that many designations in this list have been identified as (partly) outdated or as racist abuse since the inventories' original conception.

Bild	Inventarnummer	Objektbezeichnung	Herkunft	Ethnie	Eingangsdatum
	54.41:67	1 Tonköpfchen (Tierdarst., Gefäßteil)	Amerika/Zentralamerika/El Salvador/Usulután/San Marcos Lempa		verp. 15.8.1954
	54.41:68	1 Tonköpfchen, verwittert	Amerika/Zentralamerika/El Salvador/Usulután/San Marcos Lempa		verp. 15.8.1954
	54.41:69	1 Tonköpfchen, mit Ohrschmuck und Kopfputz	Amerika/Zentralamerika/El Salvador/Usulután/San Marcos Lempa		verp. 15.8.1954
	54.41:70	1 Tonkopf, mit Halskette und Kopfputz	Amerika/Zentralamerika/El Salvador/Usulután/San Marcos Lempa		verp. 15.8.1954
	54.41:71	1 Tonköpfchen	Amerika/Zentralamerika/El Salvador/Usulután/San Marcos Lempa		verp. 15.8.1954
	54.41:72	1 Tonköpfchen, mit Kopfputz und Halskette	Amerika/Zentralamerika/El Salvador/Usulután/San Marcos Lempa		verp. 15.8.1954
	54.41:73	1 Tonköpfchen, mit Kopfputz	Amerika/Zentralamerika/El Salvador/Usulután/San Marcos Lempa		verp. 15.8.1954
	54.41:74	1 Tonköpfchen, obere Gesichtshälfte mit Kopfputz	Amerika/Zentralamerika/El Salvador/Usulután/San Marcos Lempa		verp. 15.8.1954
	54.41:75	1 Tonköpfchen mit Kopfputz und Ohrschmuck	Amerika/Zentralamerika/El Salvador/Usulután/San Marcos Lempa		verp. 15.8.1954
	54.41:76	1 Tonköpfchenfragment	Amerika/Zentralamerika/El Salvador/Usulután/San Marcos Lempa		verp. 15.8.1954
	54.41:77	1 Tonkopf mit Kopfputz	Amerika/Zentralamerika/El Salvador/Usulután/San Marcos Lempa		verp. 15.8.1954
	54.41:78	1 Tonköpfchen, mit Ohrschmuck und Kopfputz	Amerika/Zentralamerika/El Salvador/Usulután/San Marcos Lempa		verp. 15.8.1954
	54.41:79	1 Tonköpfchen, verwittert	Amerika/Zentralamerika/El Salvador/Usulután/San Marcos Lempa		verp. 15.8.1954
	54.41:80	1 Tonköpfchen, mit Ohrschmuck und Kopfputz	Amerika/Zentralamerika/El Salvador/Usulután/San Marcos Lempa		verp. 15.8.1954
	54.41:81	1 Tonköpfchen, mit Halskette und Kopfputz	Amerika/Zentralamerika/El Salvador/Usulután/San Marcos Lempa		verp. 15.8.1954
	54.41:82	1 kleine Tonfigur	Amerika/Zentralamerika/El Salvador/Usulután/San Marcos Lempa		verp. 15.8.1954
	54.41:83	1 Tonkopf, dämonisch?, mit Kopfputz und spitzen Zähnen	Amerika/Zentralamerika/El Salvador/Apopa/Villa Delgado		verp. 15.8.1954
	54.41:84	1 Tonfigur, sitzend, angedeuteter Kopfputz und Ohrschmuck	Amerika/Zentralamerika/El Salvador/Usulután/Tierra Blanca, Canton El Coyotito		verp. 15.8.1954

Please note that many designations in this list have been identified as faulty, outdated or as racist abuse since the inventories´ original conception.

Bild	Inventarnummer	Objektbezeichnung	Herkunft	Ethnie	Eingangsdatum
	54.41:85	1 Steinfigur	Amerika/Zentralamerika/El Salvador/Santa Ana/San Gabriel		verp. 15.8.1954
	54.41:86	1 Tonfigur, Tier, sitzend	Amerika/Zentralamerika/El Salvador/Usulután/San Marcos Lempa		verp. 15.8.1954
	54.41:87	1 Tonfigur, stehend, zoomorph,	Amerika/Zentralamerika/El Salvador/Usulután/San Marcos Lempa		verp. 15.8.1954
	54.41:88	1 Tonfigur, menschlich, mit Kopfputz und Halsschmuck, sitzend	Amerika/Zentralamerika/El Salvador/Usulután/San Marcos Lempa		verp. 15.8.1954
	54.41:89	1 Tonfigur, Kopf fehlt	Amerika/Zentralamerika/El Salvador/Sonsonate, H 1/Atalaya		verp. 15.8.1954
	54.41:90	1 Tonfigurenbruchstück	Amerika/Zentralamerika/El Salvador/Sonsonate/Atalaya		verp. 15.8.1954
	54.41:91	1 Tonfigurenbruchstück	Amerika/Zentralamerika/El Salvador/Sonsonate, H 1/Atalaya		verp. 15.8.1954
	54.41:92	1 Tonfigurenbruchstück	Amerika/Zentralamerika/El Salvador/Sonsonate, H 2, W - V - 1/Atalaya		verp. 15.8.1954
	54.41:93	1 Tonfigurenbruchstück, obere Torsohälfte mit Halskette und Kinn	Amerika/Zentralamerika/El Salvador/Usulután/San Marcos Lempa		verp. 15.8.1954
	54.41:94	1 Tonfigurenbruchstück, Torso mit Halsschmuck	Amerika/Zentralamerika/El Salvador/Usulután/San Marcos Lempa		verp. 15.8.1954
	54.41:95	1 Tonfigurenbruchstück, Unterteil des Gesichts mit Brustansatz, Halskette erkennbar	Amerika/Zentralamerika/El Salvador/Usulután/San Marcos Lempa		verp. 15.8.1954
	54.41:96	1 Tonfigurenbruchstück, Torso mit Gesichtsunterhälfte, Halskette	Amerika/Zentralamerika/El Salvador/Usulután/San Marcos Lempa		verp. 15.8.1954
	54.41:97	1 Tonfigurenbruchstück, Torso	Amerika/Zentralamerika/El Salvador/Usulután/San Marcos Lempa		verp. 15.8.1954
	54.41:98	1 Tonfigurenbruchstück	Amerika/Zentralamerika/El Salvador/Usulután/San Marcos Lempa		verp. 15.8.1954
	54.41:99	1 Tonfigurenbruchstück	Amerika/Zentralamerika/El Salvador/Usulután/San Marcos Lempa		verp. 15.8.1954
	54.41:100	1 Tonfigurenbruchstück, Tierfigur	Amerika/Zentralamerika/El Salvador/Usulután/San Marcos Lempa		verp. 15.8.1954
	54.41:101	1 Tonfigurenbruchstück	Amerika/Zentralamerika/El Salvador/Usulután/San Marcos Lempa		verp. 15.8.1954

Please note that many designations in this list have been identified as racist, outdated or a racist abuse since the inventories' original conception.

Bild	Inventarnummer	Objektbezeichnung	Herkunft	Ethnie	Eingangsdatum
					
	54.41:102	1 Tonfigurbruchstück, Kopf mit Torsohälfte	Amerika/Zentralamerika/El Salvador/Usulután/San Marcos Lempa		verp. 15.8.1954
	54.41:103	1 Tonfigur, mit Haaren und Kopfputz	Amerika/Zentralamerika/El Salvador/-/bei Usulután		verp. 15.8.1954
	54.41:104	1 Tonfigur, (Gefäß), Tierform	Amerika/Zentralamerika/El Salvador/Usulután/La Peña		verp. 15.8.1954
	54.41:105	1 Tonfigur, (Flöte), Tierfigur	Amerika/Zentralamerika/El Salvador/Usulután/Santa Elena		verp. 15.8.1954
	54.41:106	1 Tonfigur, (Flöte), Reste	Amerika/Zentralamerika/El Salvador/La Libertad/San Andrés		verp. 15.8.1954
	54.41:107a	1 Tonbruchstück	Amerika/Zentralamerika/El Salvador/Usulután/San Marcos Lempa		verp. 15.8.1954
	54.41:107b	1 Tonbruchstück	Amerika/Zentralamerika/El Salvador/Usulután/San Marcos Lempa		verp. 15.8.1954
	54.41:108	1 Tonbruchstück	Amerika/Zentralamerika/El Salvador/Usulután/San Marcos Lempa		verp. 15.8.1954
	54.41:109	1 Tonbruchstück, Schalenrand mit Gesicht	Amerika/Zentralamerika/El Salvador/Usulután/San Marcos Lempa		verp. 15.8.1954
	54.41:110a	1 Tonbruchstück, klein	Amerika/Zentralamerika/El Salvador/Usulután/San Marcos Lempa		verp. 15.8.1954
	54.41:110b	1 Tonbruchstück, klein	Amerika/Zentralamerika/El Salvador/Usulután/San Marcos Lempa		verp. 15.8.1954
	54.41:111a	1 Tonbruchstück	Amerika/Zentralamerika/El Salvador/Usulután/San Marcos Lempa		
	54.41:111b	1 Tonbruchstück	Amerika/Zentralamerika/El Salvador/Usulután/San Marcos Lempa		verp. 15.8.1954
	54.41:111c	1 Tonbruchstück	Amerika/Zentralamerika/El Salvador/Usulután/San Marcos Lempa		verp. 15.8.1954

Please note that many designations in this list have been identified as faulty, outdated or of racist abuse since the inventories' original conception.

Bild	Inventarnummer	Objektbezeichnung	Herkunft	Ethnie	Eingangsdatum
					
	54.41:112	1 Spinnwirtel aus Ton	Amerika/Zentralamerika/El Salvador/Cuscatlán/Ciudad Vieja		verp. 15.8.1954
	54.41:113a	Spinnwirtel a. Ton	Amerika/Zentralamerika/El Salvador/Usulután/Nueva Granada		verp. 15.8.1954
	54.41:113b	1 Spinnwirtel aus Ton	Amerika/Zentralamerika/El Salvador/Usulután/Nueva Granada		verp. 15.8.1954
	54.41:114a	Spinnwirtel a. Ton	Amerika/Zentralamerika/El Salvador/Usulután/San Marcos Lempa		verp. 15.8.1954
	54.41:114b	Spinnwirtel a. Ton	Amerika/Zentralamerika/El Salvador/Usulután/San Marcos Lempa		verp. 15.8.1954
	54.41:115	1 Schalenfuß aus Ton, mit Reliefverzierung, verwittert	Amerika/Zentralamerika/El Salvador/Usulután/bei Usulután		verp. 15.8.1954
	54.41:116	1 Schalenfuß aus Ton in Kopfform, Fragment	Amerika/Zentralamerika/El Salvador/Sonsonate/Atalaya		verp. 15.8.1954
	54.41:117	1 Schalenfuß aus Ton, Tierkopf	Amerika/Zentralamerika/El Salvador/San Salvador/Straße Villa Delgado - Apopa		verp. 15.8.1954
	54.41:118	1 Schalenfuß aus Ton, mit Gesicht verziert	Amerika/Zentralamerika/El Salvador/Usulután/Nueva Granada		verp. 15.8.1954
	54.41:119	1 Tonköpfchen (geklebt)	Amerika/Zentralamerika/El Salvador/-/Ahuachapán		verp. 15.8.1954
	54.41:120	1 Tonstempel	Amerika/Zentralamerika/El Salvador/Sonsonate, H 2, W - V - 1 - C/Atalaya		verp. 15.8.1954
	54.41:121	1 Tonschale, rot-schwarz auf weiß bemalt	Amerika/Zentralamerika/El Salvador/La Libertad/Finca El Paraiso		verp. 15.8.1954
	54.41:122	1 Tonschale, bemalt	Amerika/Zentralamerika/El Salvador/La Paz/San Luis Talpa		verp. 15.8.1954
	54.41:123	1 Tonschale, bemalt, mit zwei Henkeln	Amerika/Zentralamerika/El Salvador/Usulután/San Marcos Lempa		verp. 15.8.1954
	54.41:124	1 Tongefäß, zerbrochen	Amerika/Zentralamerika/El Salvador/Usulután/San Marcos Lempa		verp. 15.8.1954
	54.41:125	1 Tonschale mit Tierkopf, Beinen und Schwanz, bemalt	Amerika/Zentralamerika/El Salvador/Usulután/Quebrada Encuentro		verp. 15.8.1954
	54.41:126	1 Schmuckanhänger aus Serpentin	Amerika/Zentralamerika/El Salvador/La Libertad/Talcualuya		verp. 15.8.1954

Please note that many designations in this list have been identified as faulty, outdated or agracist abuse since the inventories' original conception.

Bild	Inventarnummer	Objektbezeichnung	Herkunft	Ethnie	Eingangsdatum
	54.41:127	1 Schmuckanhänger aus Achat?	Amerika/Zentralamerika/El Salvador/La Libertad/Talcualuya		verp. 15.8.1954
	54.41:128	1 Steinbeilklinge, klein	Amerika/Zentralamerika/El Salvador/La Libertad/Talcualuya		verp. 15.8.1954
	54.41:129	1 Steinbeilklinge, klein	Amerika/Zentralamerika/El Salvador/Sonsonate, W - II - 1 - A/Atalaya		verp. 15.8.1954
	54.41:130	1 Keulenknauf aus Stein	Amerika/Zentralamerika/El Salvador/Santa Ana/bei Santa Ana		verp. 15.8.1954
	54.41:131	1 Pfeilspitze aus Feuerstein	Amerika/Zentralamerika/El Salvador/La Paz/San Luis Talpa		verp. 15.8.1954
	54.41:132a	1 Pfeilspitze aus Feuerstein	Amerika/Zentralamerika/El Salvador/Usulután/San Marcos Lempa		verp. 15.8.1954
	54.41:132b	1 Pfeilspitze aus Feuerstein	Amerika/Zentralamerika/El Salvador/Usulután/San Marcos Lempa		verp. 15.8.1954
	54.41:133	1 Ohrpflock	Amerika/Zentralamerika/El Salvador		verp. 15.8.1954
	54.41:134	Drei Obsidianabschläge	Amerika/Zentralamerika/El Salvador/Santa Ana/Bei Santa Ana		verp. 15.8.1954
	54.41:135	1 Tonkugel, klein	Amerika/Zentralamerika/El Salvador/La Libertad/San Andrés		verp. 15.8.1954
	54.41:136	1 Anzahl Tonbruchstücke	Amerika/Zentralamerika/El Salvador/La Libertad/San Andrés		verp. 15.8.1954
	54.41:137	1 Tongefäß, mit Henkelohren und Gesicht	Amerika/Zentralamerika/El Salvador/La Libertad/San Andrés		verp. 15.8.1954
	54.41:138	1 großes Randbruchstück einesTongefäßes, plastisch verziert	Amerika/Zentralamerika/El Salvador/La Libertad/Talcualuya		verp. 15.8.1954
	54.41:139	1 Tonfigurbruchstück, Kopf mit Torso, verwittert	Amerika/Zentralamerika/El Salvador/Usulután/Nueva Granada		verp. 15.8.1954
	54.41:140	1 Tonfigurbruchstück, klein	Amerika/Zentralamerika/El Salvador/Sonsonate M2, W- IV - 1 - B/Atalaya		verp. 15.8.1954
	54.41:141	1 Obsidianmesser	Amerika/Zentralamerika/El Salvador/Sonsonate, M2, W - III - 1 - A/Atalaya		verp. 15.8.1954
	54.41:142	1 Bruchstücke eines Tongefäßes	Amerika/Zentralamerika/El Salvador/Sonsonate, M2, W- II - 1 - A/Atalaya		verp. 15.8.1954
	54.41:143	1 Bruchstücke einer Tonschale	Amerika/Zentralamerika/El Salvador/Sonsonate, M2, W - II - 1 - A/Atalaya		verp. 15.8.1954
	54.41:144	1 Tonfigurbruchstück, Torsobruchstück mit Halskette	Amerika/Zentralamerika/El Salvador/Usulután/San Marcos Lempa		verp. 15.8.1954

Please note that many designations in the lists have been identified as faulty, outdated or racist above since the inventories' original conception.

Bild	Inventarnummer	Objektbezeichnung	Herkunft	Ethnie	Eingangsdatum
					
	54.41:145	1 Tonfigurbruchstück, Torso mit Halskette	Amerika/Zentralamerika/El Salvador/Usulután/San Marcos Lempa		verp. 15.8.1954
	54.41:146	1 Tonfigurbruchstück, Torso mit Halskette	Amerika/Zentralamerika/El Salvador/Usulután/San Marcos Lempa		verp. 15.8.1954
	54.41:147	1 Tonfigurbruchstück, Torso mit Halsschmuck und Brüsten	Amerika/Zentralamerika/El Salvador/Usulután/San Marcos Lempa		verp. 15.8.1954
	54.41:148	1 Tonfigurbruchstück	Amerika/Zentralamerika/El Salvador/Usulután/San Marcos Lempa		verp. 15.8.1954
	54.41:149	1 Tonfigurbruchstück, Teil eines Torsos	Amerika/Zentralamerika/El Salvador/Usulután/San Marcos Lempa		verp. 15.8.1954
	54.41:150	1 Tonfigurbruchstück, Torso mit Resten einer Halskette	Amerika/Zentralamerika/El Salvador/Usulután/San Marcos Lempa		verp. 15.8.1954
	54.41:151	1 Tonfigurbruchstück, Resyt vom Torso, Brustansatz und Kette	Amerika/Zentralamerika/El Salvador/Usulután/San Marcos Lempa		verp. 15.8.1954
	54.41:152	1 Tonfigurbruchstück, Torso	Amerika/Zentralamerika/El Salvador/Usulután/San Marcos Lempa		verp. 15.8.1954
	54.41:153	1 Tonfigurbruchstück, Torsoteil	Amerika/Zentralamerika/El Salvador/Usulután/San Marcos Lempa		verp. 15.8.1954
	54.41:154	1 Tonfigurbruchstück	Amerika/Zentralamerika/El Salvador/Usulután/San Marcos Lempa		verp. 15.8.1954
	54.41:155	1 Tonfigurbruchstück, oberer Torso mit Halskette	Amerika/Zentralamerika/El Salvador/Usulután/San Marcos Lempa		verp. 15.8.1954
	54.41:156	1 Tonfigurbruchstück, Torso mit Halsschmuck, Reste von weißer Farbe	Amerika/Zentralamerika/El Salvador/Usulután/San Marcos Lempa		verp. 15.8.1954
	54.41:157	1 Tonfigurbruchstück	Amerika/Zentralamerika/El Salvador/Usulután/San Marcos Lempa		verp. 15.8.1954

Please note that many designations in this list have been identified as faulty, outdated or as racist abuse since the inventories' original conception.

Bild	Inventarnummer	Objektbezeichnung	Herkunft	Ethnie	Eingangsdatum
					
	54.41:158	1 Tonfigurbruchstück, Torso	Amerika/Zentralamerika/El Salvador/Usulután/San Marcos Lempa		verp. 15.8.1954
	54.41:159	1 Tonfigurbruchstück, Torso	Amerika/Zentralamerika/El Salvador/Usulután/San Marcos Lempa		verp. 15.8.1954
	54.41:160	1 Tonfigurbruchstück	Amerika/Zentralamerika/El Salvador/Usulután/San Marcos Lempa		verp. 15.8.1954
	54.41:161	1 Tonfigurbruchstück (Tier), 2 Beine, Körper und Schwanz, mit Aufhängevorrichtung?	Amerika/Zentralamerika/El Salvador/Usulután/San Marcos Lempa		verp. 15.8.1954
	54.41:162	1 Tonkopfbruchstück, groß, Kopfputz und ein Auge	Amerika/Zentralamerika/El Salvador/Usulután/San Marcos Lempa		verp. 15.8.1954
	54.41:163	1 Tonbruchstück mit Kopf	Amerika/Zentralamerika/El Salvador/Usulután/San Marcos Lempa		verp. 15.8.1954
	54.41:164	1 Tonkopfbruchstück, untere Gesichtshälfte mit Augen, Nase und Mund	Amerika/Zentralamerika/El Salvador/Usulután/San Marcos Lempa		verp. 15.8.1954
	54.41:165	1 Tonkopf, Gesicht mit Kopfputz und Halskette	Amerika/Zentralamerika/El Salvador/Usulután/San Marcos Lempa		verp. 15.8.1954
	54.41:166	1 Tonkopf mit Kopfputz	Amerika/Zentralamerika/El Salvador/Usulután/San Marcos Lempa		verp. 15.8.1954
	54.41:167	1 Tierfigur, sitzend, Vogelartig	Amerika/Zentralamerika/El Salvador/Usulután/San Marcos Lempa		verp. 15.8.1954
	54.41:168	1 Flötenbruchstück (Tierform), verwittert	Amerika/Zentralamerika/El Salvador/Usulután/Nueva Granada		verp. 15.8.1954
	54.41:169	1 Tonfigurbruchstück	Amerika/Zentralamerika/El Salvador/Sonsonate, M2/Atalaya (?)		verp. 15.8.1954
	54.41:170	1 Tonkopf (Affe), beschädigt	Amerika/Zentralamerika/El Salvador		verp. 15.8.1954
	54.41:171	1 Tonkopf, sehr verwittert	Amerika/Zentralamerika/El Salvador/Sonsonate/San Isidro		verp. 15.8.1954
	54.41:172	1 Räuchergefäß, geklebt, mit Ritzverzierungen und in Gestalt einer sitzenden menschlichen Figur	Amerika/Zentralamerika/El Salvador/Ahuachapán/Hacienda San Gabriel		verp. 15.8.1954
	54.41:173	1 Tongefäß, geklebt	Amerika/Zentralamerika/El Salvador/Usulután/Quebrada Encuentro		verp. 15.8.1954

Please note that many designations in this list have been identified as racist abuse since the inventories' original conception, outdated or simply

Bild	Inventarnummer	Objektbezeichnung	Herkunft	Ethnie	Eingangsdatum
	54.41:174	1 Rindenbastklopfer (Stein)	Amerika/Zentralamerika/El Salvador/Usulután/San Francisco Javier		verp. 15.8.1954
	54.41:175	1 Teil eines Ohrpflocks (Grünstein)	Amerika/Zentralamerika/El Salvador/Usulután/San Francisco Javier		verp. 15.8.1954
	54.41:176	1 Grünsteinperle, verziert	Amerika/Zentralamerika/El Salvador/Usulután/San Francisco Javier		verp. 15.8.1954
	54.41:177	1 Grünsteinperle, verziert	Amerika/Zentralamerika/El Salvador/Usulután/San Francisco Javier		verp. 15.8.1954
	54.41:178	1 Perle aus schwarzem Gestein	Amerika/Zentralamerika/El Salvador/Usulután/El Sitio		verp. 15.8.1954
	54.41:179	1 Grünsteinperle	Amerika/Zentralamerika/El Salvador/Usulután/San Francisco Javier		verp. 15.8.1954
	54.41:180	1 Anhänger aus Grünstein, Beilform	Amerika/Zentralamerika/El Salvador/Usulután/El Sitio		verp. 15.8.1954
	54.41:181	1 Anhänger aus Grünstein, Beilform	Amerika/Zentralamerika/El Salvador/Usulután/El Sitio		verp. 15.8.1954
	54.41:182	1 Grünsteinbeilchen	Amerika/Zentralamerika/El Salvador/Usulután/Puerto El Triunfo		verp. 15.8.1954
	54.41:183	1 Grünsteinbeilchen	Amerika/Zentralamerika/El Salvador		verp. 15.8.1954
	54.41:184	1 Grünsteinbeilchen	Amerika/Zentralamerika/El Salvador/Usulután/Madre Sal I		verp. 15.8.1954
	54.41:185	1 Bruchstück eines Grünsteinbeilchens	Amerika/Zentralamerika/El Salvador/Usulután/Madre Sal I		verp. 15.8.1954
	54.41:186	1 Bruchstück eines Grünsteinbeilchens	Amerika/Zentralamerika/El Salvador/La Paz/San Luis Talpa		verp. 15.8.1954
	54.41:187	1 Bruchstück eines Grünsteinbeilchens	Amerika/Zentralamerika/El Salvador		verp. 15.8.1954
	54.41:188	1 Bruchstück eines Beiles aus braunem Stein	Amerika/Zentralamerika/El Salvador/-/Azahualpio del Joco		verp. 15.8.1954
	54.41:189	1 Spinnwirtel aus Ton	Amerika/Zentralamerika/El Salvador		verp. 15.8.1954
	54.41:190	1 Tonkopf, (zwei Löcher im Kopf)	Amerika/Zentralamerika/El Salvador/Usulután/San Marcos Lempa		verp. 15.8.1954
	54.41:191	1 Tonkopf, mit zwei Löchern im Kopf	Amerika/Zentralamerika/El Salvador/Usulután/San Francisco Javier		verp. 15.8.1954
	54.41:192	1 Grünsteinbeilchen	Amerika/Zentralamerika/El Salvador/-/Azacuilpo del Joco		verp. 15.8.1954
	54.41:193	1 Grünsteinbeilchen	Amerika/Zentralamerika/El Salvador/-/Azacuilpo del Joco		verp. 15.8.1954
	54.41:194	1 Meißel aus Grünstein	Amerika/Zentralamerika/El Salvador/-/Azacuilpo del Joco		verp. 15.8.1954
	54.41:195	1 Hämmerchen aus Grünstein	Amerika/Zentralamerika/El Salvador/-/Azacuilpo		verp. 15.8.1954

Please note that many designations in this list have been identified as faulty, outdated or as racist/abusive since the inventories' original conception.

Bild	Inventarnummer	Objektbezeichnung	Herkunft	Ethnie	Eingangsdatum
			del Joco		
	54.41:196	1 Pfeilspitze aus Obsidian	Amerika/Zentralamerika/El Salvador/Usulután/La Pena		verp. 15.8.1954
	54.43:1	[1 Bruchstück eines Tongefäßes mit Jaguarkopf und Bemalung]	Amerika/Südamerika/Bolivien/-/Tiahuanaco		18.August 1954
	54.43:2	[1 Tabakspfeife aus Ton]	Amerika/Südamerika/Paraguay/-/Chacogebiet;Amerika/Südamerika/-/-/Rio Pilcomayo		18.August 1954
	54.47:1	1 Anzahl (11) Tonscherben	Amerika/Zentralamerika/Costa Rica		19.8.1954
	54.47:2	1 Anzahl (20) Tonscherben	Amerika/Zentralamerika/Costa Rica		19.8.1954
	54.47:3	1 Bruchstück eines Tongefäßes	Amerika/Zentralamerika/Costa Rica		19.8.1954
	54.47:4	1 Schalenfuß aus Ton mit Rassel	Amerika/Zentralamerika/Costa Rica		19.8.1954
	54.47:5	1 Schalenfuß aus Ton mit Rassel	Amerika/Zentralamerika/Costa Rica		19.8.1954
	54.47:6	1 Schalenfuß aus Ton mit Rassel	Amerika/Zentralamerika/Costa Rica		19.8.1954
	54.47:7	1 Schalenfuß aus Ton ohne Rassel	Amerika/Zentralamerika/Costa Rica		19.8.1954
	54.47:8	1 Schalenfuß aus Ton mit Rassel	Amerika/Zentralamerika/Costa Rica		19.8.1954
	54.47:9	1 Schalenfuß aus Ton ohne Rassel	Amerika/Zentralamerika/Costa Rica		19.8.1954
	54.47:10	1 Bruchstück eines Tongefäßes	Amerika/Zentralamerika/Costa Rica		19.8.1954
	54.47:11	1 Schalenfuß aus Ton mit Rassel	Amerika/Zentralamerika/Costa Rica		19.8.1954
	54.47:12	1 Schalenfuß aus Ton mit Rassel	Amerika/Zentralamerika/Costa Rica		19.8.1954
	54.47:13	1 Anzahl (22) Tonscherben	Amerika/Zentralamerika/Costa Rica		19.8.1954
	54.47:14	1 Schalenfuß aus Ton mit Rassel	Amerika/Zentralamerika/Costa Rica		19.8.1954
	54.47:15	1 Anzahl (7) Tonscherben	Amerika/Zentralamerika/Costa Rica		19.8.1954
	54.47:16	1 Anzahl (22) Tonscherben	Amerika/Zentralamerika/Costa Rica		19.8.1954
	54.47:17	1 Anzahl (2) Tonscherben	Amerika/Zentralamerika/Costa Rica		19.8.1954
	54.47:18	1 Schalenfuß aus Ton mit Rassel	Amerika/Zentralamerika/Costa Rica		19.8.1954
	54.47:19	1 Schalenfuß aus Ton mit Rassel	Amerika/Zentralamerika/Costa Rica		19.8.1954
	54.47:20	1 Anzahl (9) Tonscherben	Amerika/Zentralamerika/Costa Rica		19.8.1954
	54.47:21	1 Bruchstück eines Tongefäßes	Amerika/Zentralamerika/Costa Rica		19.8.1954
	54.47:22	1 Schalenfuß aus Ton	Amerika/Zentralamerika/Costa Rica		19.8.1954
	54.47:23	1 Schalenfuß aus Ton mit Rassel	Amerika/Zentralamerika/Costa Rica		19.8.1954
	54.47:24	1 Schalenfuß aus Ton	Amerika/Zentralamerika/Costa Rica		19.8.1954
	54.47:25	1 Schalenfuß aus Ton	Amerika/Zentralamerika/Costa Rica		19.8.1954

Please note that many designations in this list have been identified as racist, outdated or as racist abuse since the inventories' original conception.

Bild	Inventarnummer	Objektbezeichnung	Herkunft	Ethnie	Eingangsdatum
	54.47:26	1 Schalenfuß aus Ton	Amerika/Zentralamerika/Costa Rica		19.8.1954
	54.47:27	1 Anzahl (8) Tonscherben	Amerika/Zentralamerika/Costa Rica		19.8.1954
	54.47:28	1 Anzahl (4) Tonscherben	Amerika/Zentralamerika/Costa Rica		19.8.1954
	54.47:29	1 Schalenfuß aus Ton	Amerika/Zentralamerika/Costa Rica		19.8.1954
	54.47:30	1 Anzahl (7) Tonscherben	Amerika/Zentralamerika/Costa Rica		19.8.1954
	54.47:31	1 Anzahl (9) Tonscherben	Amerika/Zentralamerika/Costa Rica		19.8.1954
	54.47:32	1 Anzahl (4) Tonscherben	Amerika/Zentralamerika/Costa Rica		19.8.1954
	54.47:33	1 Anzahl (5) Tonscherben	Amerika/Zentralamerika/Costa Rica		19.8.1954
	54.47:34	1 Tonschale, beschädigt	Amerika/Zentralamerika/Costa Rica		19.8.1954
	54.47:35	1 Anzahl (8) Tonscherben	Amerika/Zentralamerika/Costa Rica		19.8.1954
	54.47:36	1 Bruchstück eines Tongefäßes	Amerika/Zentralamerika/Costa Rica		19.8.1954
	54.47:37	1 Anzahl (5) Tonscherben	Amerika/Zentralamerika/Costa Rica		19.8.1954
	54.47:38	1 Anzahl (20) Tonscherben	Amerika/Zentralamerika/Costa Rica		19.8.1954
	54.47:39	1 Schalenfuß aus Ton mit Rassel	Amerika/Zentralamerika/Costa Rica		19.8.1954
	54.47:40	1 Schalenfuß aus Ton mit Rassel	Amerika/Zentralamerika/Costa Rica		19.8.1954
	54.47:41	1 Schalenfuß aus Ton mit Rassel	Amerika/Zentralamerika/Costa Rica		19.8.1954
	54.47:42	1 Schalenfuß aus Ton mit Rassel	Amerika/Zentralamerika/Costa Rica		19.8.1954
	54.47:43	1 Schalenfuß aus Ton mit Rassel	Amerika/Zentralamerika/Costa Rica		19.8.1954
	54.47:44	1 Schalenfuß aus Ton mit Rassel	Amerika/Zentralamerika/Costa Rica		19.8.1954
	54.47:45	1 Schalenfuß aus Ton mit Rassel	Amerika/Zentralamerika/Costa Rica		19.8.1954
	54.47:46	1 Schalenfuß aus Ton mit Rassel	Amerika/Zentralamerika/Costa Rica		19.8.1954
	54.47:47	1 Schalenfuß aus Ton ohne Rassel	Amerika/Zentralamerika/Costa Rica		19.8.1954
	54.47:48	1 Bruchstück eines Tongefäßes	Amerika/Zentralamerika/Costa Rica		19.8.1954
	54.47:49	1 Bruchstück eines Tongefäßes mit Tierkopf	Amerika/Zentralamerika/Costa Rica		19.8.1954
	54.47:50	1 Bruchstück eines Tongefäßes mit hockender Figur	Amerika/Zentralamerika/Costa Rica		19.8.1954
	54.47:51	1 Bruchstück eines Tongefäßes mit Tierkopf	Amerika/Zentralamerika/Costa Rica		19.8.1954
	54.47:52	1 Tongefäß mit einem Henkel und Ritzverzierung	Amerika/Zentralamerika/Costa Rica		19.8.1954
	54.47:53	1 kleines Tongefäß mit drei Füßen und zwei Henkeln	Amerika/Zentralamerika/Costa Rica		19.8.1954

Please note that many designations in this list have been identified as racist, outdated or as racist abuse since the inventories' original conception.

Bild	Inventarnummer	Objektbezeichnung	Herkunft	Ethnie	Eingangsdatum
	54.47:54	1 Tongefäß mit drei Füßen u. einem Henkel als Tierkopf ausgebildet, beschädigt	Amerika/Zentralamerika/Costa Rica		19.8.1954
	54.47:55	1 Tongefäß mit drei Füßen (Vogeldarstellung?), bemalt	Amerika/Zentralamerika/Costa Rica		19.8.1954
	54.47:56	1 Bruchstück eines Tongefäßes mit einer Anzahl dazugehöriger Scherben	Amerika/Zentralamerika/Costa Rica		19.8.1954
	54.48:1	1 Messer /Nachbildung/ Sandia Point - Type Station	Amerika/Nordamerika/USA/New Mexico/Sandia Cave		7.10.1954
	54.48:2	1 Speerspitze/Nachbildung/ Clovis - Point; zusammen mit Mammuth	Amerika/Nordamerika/USA/Colorado/Dent		7.10.1954
	54.48:3	1 Speerspitze/ Nachbildung/ Folsom Point - Type Station; zusammen mit ausgestorbenem Bison	Amerika/Nordamerika/USA/New Mexico/Folsom		7.10.1954
	54.48:4	1 Speerspitze/ Nachbildung/	Amerika/Nordamerika/USA		7.10.1954
	54.48:5	1 Speerspitze/ Nachbildung/Plainview Variante; zusammen mit ausgestorbenem Bison	Amerika/Nordamerika/USA/Texas/Colorado City		7.10.1954
	54.48:6	1 Speerspitze/ Nachbildung/Eden Point	Amerika/Nordamerika/USA/Colorado/Yuma County		7.10.1954
	54.48:7	1 Speerspitze/ Nachbildung/Eden Point	Amerika/Nordamerika/USA/Colorado/Yuma County		7.10.1954
	54.48:8	1 Speerspitze/ Nachbildung/ Unnamed form, possibly related to Eden	Amerika/Nordamerika/USA		7.10.1954
	54.48:9	1 Speerspitze/ Nachbildung/ Scottsbluff Point	Amerika/Nordamerika/USA		7.10.1954
	54.48:10	1 Speerspitze/ Nachbildung/ Scottsbluff Point	Amerika/Nordamerika/USA		7.10.1954
	54.48:11	1 Cody Messer	Amerika/Nordamerika/USA/Colorado/Yuma County		7.10.1954
	54.48:12	1 Speerspitze, unbenannter Typ "Point with oblique parallel flaking"	Amerika/Nordamerika/USA/Colorado/Yuma County		7.10.1954
	54.57:1	1 Blasrohr,(Pocuna) in sitzender Haltung abgeschossen, Pfeile mit Curare vergiftet	Amerika/Südamerika/Peru/-/Oberer Amazonas, bei Iquitos		11.6.1954
	54.57:2	1 Fischstecher	Amerika/Südamerika/Peru/-/Iquitos		11.6.1954
	54.57:3	1 Fischstecher	Amerika/Südamerika/Peru/-/Iquitos		11.6.1954
	54.57:4	1 geflochtene Halskette aus Pflanzenfasern	Amerika/Südamerika/-/-/Oberer Amazonas		11.6.1954
	54.57:5	1 geflochtene Halskette, schwarz- u. naturfarbend, aus Pflanzenfasern	Amerika/Südamerika/-/-/Oberer Amazonas		11.6.1954

Please note that many descriptions in this list have been identified as faulty, outdated or racist abuse since the inventories' original conception.

Bild	Inventarnummer	Objektbezeichnung	Herkunft	Ethnie	Eingangsdatum
	54.57:6	1 Poncho	Amerika/Südamerika/Peru/Cuzco/Cusco		11.6.1954
	54.57:7	1 indianischer Hut, innen Strohgeflecht	Amerika/Südamerika/Peru/-/Paucartambo (bei Cuzco)		11.6.1954
	54.57:8	Bambusflöte	Amerika/Südamerika/Peru/Cuzco/Cusco		11.6.1954
	54.57:9	1 Köcher, tropfenförmig, aus lamellenartigem Holz (?)	Amerika/Südamerika/Peru/-/San Pablo		11.6.1954
	54.57:10	1 Tragtasche	Amerika/Südamerika/Peru/-/San Pablo		11.6.1954
	54.57:11	1 wollene Kappe	Amerika/Südamerika/Peru/-/Huaras, Huaraz		11.6.1954
	54.57:12	1 Rassel	Amerika/Südamerika/Peru/-/Hochland		11.6.1954
	54.57:13	1 Geldtäschchen, gehäkelt	Amerika/Südamerika/Peru/-/Hochland		11.6.1954
	54.57:14	1 Steinschleuder, gewebt	Amerika/Südamerika/Peru, Bolivien/-/Titicaca-See		11.6.1954
	54.57:15	1 Decke ; (Fachas), bunt gemustert und gestreift	Amerika/Südamerika/Bolivien		11.6.1954
	54.57:16	1 schwarzes Doppelgefäß mit Bügelbrücke; Pfeifgefäß; Darstellung eines Seelöwen	Amerika/Südamerika/Peru/Nordküste Perus	<Amerika>/<Südamerika>/Chimú-Kultur	11.6.1954
	54.57:17	1 Gesichtsurne; Kopfgefäß , Portraitdarstellung	Amerika/Südamerika/Peru/Nordküste	<Amerika>/<Südamerika>/Moche-Kultur	11.6.1954
	54.57:18	Steigbügelgefäß, braunweiß bemalt mit Reliefdarstellung: Kampf zwischen zwei menschlichen Figuren	Amerika/Südamerika/Peru/Nordküste	<Amerika>/<Südamerika>/Moche-Kultur	11.6.1954
	54.57:19	1 kleiner Jaguar aus Stein, Amulett	Amerika/Südamerika/Peru/-/Nordperu	<Amerika>/<Südamerika>/Chimú-Kultur	11.6.1954
	54.65:1	1 Tonfigur (Fälschung)	Amerika/Nordamerika/Mexiko		28.12:1954
	55.3:1	1 Tonfigur (Rassel) in Form einer Frau	Amerika/Nordamerika/Mexiko/Yucatán	<Amerika>/<Mittelamerika>/Maya	2.2.1955
	55.3:2	1 Tonfigur (Flöte)	Amerika/Nordamerika/Mexiko/Yucatán	<Amerika>/<Mittelamerika>/Maya	2.2.1955
	55.3:3	1 Tonfigur (Flöte mit Stucküberzug und blauer Bemalung)	Amerika/Nordamerika/Mexiko/Yucatán	<Amerika>/<Mittelamerika>/Maya	2.2.1955
	55.3:4	1 Tonfigur (mit Stucküberzug)	Amerika/Nordamerika/Mexiko/Yucatán	<Amerika>/<Mittelamerika>/Maya	2.2.1955
	55.3:5	1 Tonfigur in Form einer Schildkröte mit Menschengesicht (Flöte)	Amerika/Nordamerika/Mexiko/Yucatán	<Amerika>/<Mittelamerika>/Maya	2.2.1955
	55.4:1	1 Bruchstück von einem großen Steingefäß mit menschlicher Figur und Farbresten	Amerika/Zentralamerika/Guatemala/Alta Verapaz/Nord Guatemala	<Amerika>/<Mittelamerika>/Maya	2.2.1955

Please note that many designations in this list have been identified as faulty, outdated or as racist abuse since the inventories' original conception.

Bild	Inventarnummer	Objektbezeichnung	Herkunft	Ethnie	Eingangsdatum
	55.4:2	1 Anzahl Tonscherben	Amerika/Zentralamerika/Guatemala/Alta Verapaz/Nord Guatemala	<Amerika>/<Mittelamerika>/Maya	2.2.1955
	55.6:1	1 Tonfigur (archaisch)	Amerika/Nordamerika/Mexiko/Ciudad de México/Tlatilco, b. Mexico-Stadt		12.3.1955
	55.9:1	Tonfigur, weiblich, rot bemalt	Amerika/Zentralamerika/Costa Rica/-/Hochland		21.4.1955
	55.10:1	1 Tragnetz (Matate) aus Pikafaser	Amerika/Zentralamerika/El Salvador/-/Izalco		14.4.1955
	55.10:2	Kleine, verzierte Kalebasse	Amerika/Zentralamerika/El Salvador/-/Guacal		14.4.1955
	55.10:3	1 Rohrflöte mit sechs Grifflöchern und Ritzmuster	Amerika/Zentralamerika/El Salvador/-/Izalco		14.4.1955
	55.14:1	1 kleine Tierfigur aus Gold	Amerika/Zentralamerika/Costa Rica/Puntarenas/Buenos Aires, Grab XV		27.4.1955
	55.18:1	1 Hidatsa - Erdhütte (Modell) mit Glassturz	Amerika/Nordamerika/USA/West Central States		21.3.1955
	55.19:1	1 Maske aus Ton	Amerika/Zentralamerika/Guatemala/Alta Verapaz/Nord Guatemala		28.3.1955
	55.19:2	1 Maske aus Ton	Amerika/Zentralamerika/Guatemala/Alta Verapaz/Nord Guatemala		28.3.1955
	55.19:3	1 Maske aus Ton	Amerika/Zentralamerika/Guatemala/Alta Verapaz/Nord Guatemala		28.3.1955
	55.19:4	1 Kopf aus Ton	Amerika/Zentralamerika/Guatemala/Alta Verapaz/Nord Guatemala		28.3.1955
	55.19:5	1 Tonköpfchen	Amerika/Zentralamerika/Guatemala/Alta Verapaz/Nord Guatemala		28.3.1955
	55.19:6	1 Tonköpfchen (Endstück eines Griffes eines Räuchergefäßes)	Amerika/Zentralamerika/Guatemala/Alta Verapaz/Nord Guatemala		28.3.1955
	55.19:7	1 Tonköpfchen	Amerika/Zentralamerika/Guatemala/Alta Verapaz/Nord Guatemala		28.3.1955
	55.19:8	1 Tonköpfchen	Amerika/Zentralamerika/Guatemala/Alta Verapaz/Nord Guatemala		28.3.1955
	55.19:9	1 Tonköpfchen	Amerika/Zentralamerika/Guatemala/Alta Verapaz/Nord Guatemala		28.3.1955
	55.19:10	1 Tonköpfchen	Amerika/Zentralamerika/Guatemala/Alta Verapaz/Nord Guatemala		28.3.1955
	55.19:11	1 Tonköpfchen	Amerika/Zentralamerika/Guatemala/Alta Verapaz/Nord Guatemala		28.3.1955
	55.19:12	1 Tonköpfchen	Amerika/Zentralamerika/Guatemala/Alta Verapaz/Nord Guatemala		28.3.1955
	55.19:13	1 Tonköpfchen	Amerika/Zentralamerika/Guatemala/Alta		28.3.1955

Please note that many designations in this list have been identified as racist, outdated or as racist abuse since the inventories' original conception.

Bild	Inventarnummer	Objektbezeichnung	Herkunft	Ethnie	Eingangsdatum
			Verapaz/Nord Guatemala		
	55.19:14	1 Tonköpfchen	Amerika/Zentralamerika/Guatemala/Alta Verapaz/Nord Guatemala		28.3.1955
	55.19:15	1 Tonköpfchen	Amerika/Zentralamerika/Guatemala/Alta Verapaz/Nord Guatemala		28.3.1955
	55.19:16	1 Tonköpfchen	Amerika/Zentralamerika/Guatemala/Alta Verapaz/Nord Guatemala		28.3.1955
	55.19:17	1 Tonköpfchen	Amerika/Zentralamerika/Guatemala/Alta Verapaz/Nord Guatemala		28.3.1955
	55.19:18	1 Tonköpfchen	Amerika/Zentralamerika/Guatemala/Alta Verapaz/Nord Guatemala		28.3.1955
	55.19:19	1 Tonköpfchen	Amerika/Zentralamerika/Guatemala/Alta Verapaz/Nord Guatemala		28.3.1955
	55.19:20	1 Tonköpfchen	Amerika/Zentralamerika/Guatemala/Alta Verapaz/Nord Guatemala		28.3.1955
	55.19:21	1 Tonköpfchen	Amerika/Zentralamerika/Guatemala/Alta Verapaz/Nord Guatemala		28.3.1955
	55.19:22	1 Tonköpfchen (Scherbe mit Gesicht)	Amerika/Zentralamerika/Guatemala/Alta Verapaz/Nord Guatemala		28.3.1955
	55.19:23	1 Tonköpfchen	Amerika/Zentralamerika/Guatemala/Alta Verapaz/Nord Guatemala		28.3.1955
	55.19:24	1 Vogelköpfchen aus Ton	Amerika/Zentralamerika/Guatemala/Alta Verapaz/Nord Guatemala		28.3.1955
	55.19:25	1 Vogelköpfchen aus Ton	Amerika/Zentralamerika/Guatemala/Alta Verapaz/Nord Guatemala		28.3.1955
	55.19:26	1 Vogelköpfchen aus Ton	Amerika/Zentralamerika/Guatemala/Alta Verapaz/Nord Guatemala		28.3.1955
	55.19:27	1 Tierkopf aus Ton	Amerika/Zentralamerika/Guatemala/Alta Verapaz/Nord Guatemala		28.3.1955
	55.19:28	1 Tierkopf aus Ton	Amerika/Zentralamerika/Guatemala/Alta Verapaz/Nord Guatemala		28.3.1955
	55.19:29	1 Tierkopf aus Ton (Bruchstück)	Amerika/Zentralamerika/Guatemala/Alta Verapaz/Nord Guatemala		28.3.1955
	55.19:30	1 Tierkopf aus Ton	Amerika/Zentralamerika/Guatemala/Alta Verapaz/Nord Guatemala		28.3.1955
	55.19:31	1 Tierkopf aus Ton	Amerika/Zentralamerika/Guatemala/Alta Verapaz/Nord Guatemala		28.3.1955
	55.19:32	1 Schlangenkopf aus Ton	Amerika/Zentralamerika/Guatemala/Alta Verapaz/Nord Guatemala		28.3.1955
	55.19:33	1 Gefäßfuß als Kopf ausgebildet, aus Ton	Amerika/Zentralamerika/Guatemala/Alta Verapaz/Nord Guatemala		28.3.1955

Please note that many designations in this list have been identified as derogatory, outdated or as racist abuse since the inventories' original conception.

Bild	Inventarnummer	Objektbezeichnung	Herkunft	Ethnie	Eingangsdatum
	55.19:34	1 Gefäßfuß als Kopf ausgebildet, aus Ton	Amerika/Zentralamerika/Guatemala/Alta Verapaz/Nord Guatemala		28.3.1955
	55.19:35	1 Gefäßfuß als Kopf ausgebildet, aus Ton	Amerika/Zentralamerika/Guatemala/Alta Verapaz/Nord Guatemala		28.3.1955
	55.19:36	1 Gefäßfuß als Kopf ausgebildet, aus Ton	Amerika/Zentralamerika/Guatemala/Alta Verapaz/Nord Guatemala		28.3.1955
	55.19:37	1 Gefäßfuß als Kopf ausgebildet, aus Ton	Amerika/Zentralamerika/Guatemala/Alta Verapaz/Nord Guatemala		28.3.1955
	55.19:38	1 Gefäßfuß als Figur ausgebildet, aus Ton	Amerika/Zentralamerika/Guatemala/Alta Verapaz/Nord Guatemala		28.3.1955
	55.19:39	1 Gefäßfuß als Figur ausgebildet, aus Ton	Amerika/Zentralamerika/Guatemala/Alta Verapaz/Nord Guatemala		28.3.1955
	55.19:40	1 Gefäßfuß	Amerika/Zentralamerika/Guatemala/Alta Verapaz/Nord Guatemala		28.3.1955
	55.19:41	1 Tongefäß, beschädigt, Plumbate-Ware, in Form eines Vogels	Amerika/Zentralamerika/Guatemala/Alta Verapaz/Nord Guatemala		28.3.1955
	55.19:42	1 Bruchstück eines Tongefäßes, Plumbate-Ware	Amerika/Zentralamerika/Guatemala/Alta Verapaz/Nord Guatemala		28.3.1955
	55.19:43	1 Tongefäß	Amerika/Zentralamerika/Guatemala/Alta Verapaz/Nord Guatemala		28.3.1955
	55.19:44	1 Tonbruchstück	Amerika/Zentralamerika/Guatemala/Alta Verapaz/Nord Guatemala		28.3.1955
	55.19:45	1 Tonbruchstück (Modelfragment)	Amerika/Zentralamerika/Guatemala/Alta Verapaz/Nord Guatemala		28.3.1955
	55.19:46	1 Tonbruchstück	Amerika/Zentralamerika/Guatemala/Alta Verapaz/Nord Guatemala		28.3.1955
	55.19:47	1 Tonbruchstück	Amerika/Zentralamerika/Guatemala/Alta Verapaz/Nord Guatemala		28.3.1955
	55.19:48	1 Tonbruchstück (Fisch und Wasserpflanze)	Amerika/Zentralamerika/Guatemala/Alta Verapaz/Nord Guatemala		28.3.1955
	55.19:49	1 Tonscherbe (Randstück vom Boden eines Gefäßes)	Amerika/Zentralamerika/Guatemala/Alta Verapaz/Nord Guatemala		28.3.1955
	55.19:50	1 Tonscherbe mit Kreisverzierungen	Amerika/Zentralamerika/Guatemala/Alta Verapaz/Nord Guatemala		28.3.1955
	55.19:51	1 Tonscherbe mit Ritzverzierung	Amerika/Zentralamerika/Guatemala/Alta Verapaz/Nord Guatemala		28.3.1955
	55.19:52	1 kleine Tonfigur (stark beschädigt)	Amerika/Zentralamerika/Guatemala/Alta Verapaz/Nord Guatemala		28.3.1955
	55.19:53	1 Bruchstück einer Tonfigur	Amerika/Zentralamerika/Guatemala/Alta Verapaz/Nord Guatemala		28.3.1955
	55.19:54	1 Bruchstück einer Tonfigur (Fuß)	Amerika/Zentralamerika/Guatemala/Alta		28.3.1955

Please note that many designations in this list have been identified as racist abuse since the inventories' original conception.

Bild	Inventarnummer	Objektbezeichnung	Herkunft	Ethnie	Eingangsdatum
			Verapaz/Nord Guatemala		
	55.19:55	1 Bruchstück einer Tonfigur (Hand)	Amerika/Zentralamerika/Guatemala/Alta Verapaz/Nord Guatemala		28.3.1955
	55.19:56	1 Bruchstück einer Tonfigur (Fuß)	Amerika/Zentralamerika/Guatemala/Alta Verapaz/Nord Guatemala		28.3.1955
	55.19:57	1 Bruchstück einer Tonfigur (Torso)	Amerika/Zentralamerika/Guatemala/Alta Verapaz/Nord Guatemala		28.3.1955
	55.19:58	1 Bruchstück einer Tonfigur (Fuß)	Amerika/Zentralamerika/Guatemala/Alta Verapaz/Nord Guatemala		28.3.1955
	55.19:59	1 Nucleus (Obsidian)	Amerika/Zentralamerika/Guatemala/Alta Verapaz/Nord Guatemala		28.3.1955
	55.19:60	1 Nucleus	Amerika/Zentralamerika/Guatemala/Alta Verapaz/Nord Guatemala		28.3.1955
	55.19:61	1 Nucleus	Amerika/Zentralamerika/Guatemala/Alta Verapaz/Nord Guatemala		28.3.1955
	55.19:62	1 Nucleus	Amerika/Zentralamerika/Guatemala/Alta Verapaz/Nord Guatemala		28.3.1955
	55.19:63	1 Nucleus	Amerika/Zentralamerika/Guatemala/Alta Verapaz/Nord Guatemala		28.3.1955
	55.19:64	1 Nucleus	Amerika/Zentralamerika/Guatemala/Alta Verapaz/Nord Guatemala		28.3.1955
	55.19:65	1 Pfeilspitze aus Obsidian (Speerspitze)	Amerika/Zentralamerika/Guatemala/Alta Verapaz/Nord Guatemala		28.3.1955
	55.19:66	1 Speerspitze (Lanzenspitze)	Amerika/Zentralamerika/Guatemala/Alta Verapaz/Nord Guatemala		28.3.1955
	55.19:67	1 Messerbruchstück aus Obsidian	Amerika/Zentralamerika/Guatemala/Alta Verapaz/Nord Guatemala		28.3.1955
	55.19:68	1 Steinbruchstück	Amerika/Zentralamerika/Guatemala/Alta Verapaz/Nord Guatemala		28.3.1955
	55.22:1	1 Tongefäß	Amerika/Südamerika/Brasilien/Pará		22.3.1955
	55.26:1	1 hohes, bemaltes Tongefäß mit Vogelfigur	Amerika/Zentralamerika/Costa Rica/-/Linea Vieja		5.5.1955
	55.27:1	Große bemalte Tonschale, mit kleinen plastischen Köpfen, weiß bemalt mit schwarz-roten linienförmigen Figuren "Luna Ware"	Amerika/Zentralamerika/Nicaragua		5.5.1955
	55.27:2	Tonflöte in Tierform, geklebt, ritzverziert	Amerika/Zentralamerika/Costa Rica/-/Linea Vieja		5.5.1955
	55.27:3	Steinmeißel	Amerika/Zentralamerika/Costa Rica/-/Buenos		5.5.1955

Please note that classifications in this list have been identified as racist, outdated or as racist abuse since the inventories' original conception.

Bild	Inventarnummer	Objektbezeichnung	Herkunft	Ethnie	Eingangsdatum
			Aires		
	55.27:4	Steingegenstand	Amerika/Zentralamerika/Costa Rica/-/Valle del General		5.5.1955
	55.27:5	1 Pfeilspitze, dreieckiger Querschnitt, aus Stein	Amerika/Zentralamerika/Panama/Chiriquí, Chiriqui/Rio Cobre		5.5.1955
	55.27:6	1 Pfeilspitze, dreieckiger Querschnitt, aus Stein	Amerika/Zentralamerika/Panama/Chiriquí, Chiriqui/Rio Cobre		5.5.1955
	55.27:7	1 Pfeilspitze, dreieckiger Querschnitt, Stein	Amerika/Zentralamerika/Panama/Chiriquí, Chiriqui/Rio Cobre		5.5.1955
	55.27:8	1 Pfeilspitze, dreieckiger Querschnitt aus Stein	Amerika/Zentralamerika/Panama/Chiriquí, Chiriqui/Rio Cobre		5.5.1955
	55.27:9	1 Pfeilspitze, dreieckiger Querschnitt, aus Stein	Amerika/Zentralamerika/Panama/Chiriquí, Chiriqui/Rio Cobre		5.5.1955
	55.27:10	1 Pfeilspitze, dreieckiger Querschnitt, aus Stein	Amerika/Zentralamerika/Panama/Chiriquí, Chiriqui/Rio Cobre		5.5.1955
	55.27:11	1 Pfeilspitze, dreieckiger Querschnitt aus Stein	Amerika/Zentralamerika/Panama/Chiriquí, Chiriqui/Rio Cobre		5.5.1955
	55.28:1	1 hohle, sitzende Tonfigur	Amerika/Zentralamerika/Nicaragua/-/San Antonio		5.5.1955
	55.29:1	1 Miniatur-Ringgefäß	Amerika/Zentralamerika/Panama/-/Veraguas		5.5.1955
	55.30:1	1 kleines Gefäß mit Figurenhenkel	Amerika/Zentralamerika/Panama/Chiriquí, Chiriqui		5.5.1955
	55.30:2	1 kleines, einfaches Tongefäß	Amerika/Zentralamerika/Panama/-/Old Panamá		5.5.1955
	55.31:1	1 großes, rundes Tongefäß, Tierform, vier	Amerika/Zentralamerika/Panama/Veraguas/Umg		5.5.1955

Please note that many designations in this list have been identified as faulty, outdated or as racist abuse since the inventories' original conception.

Bild	Inventarnummer	Objektbezeichnung	Herkunft	Ethnie	Eingangsdatum
		Füße, einer fehlt	ebung von Soná		
	55.31:2	1 großes, rundbodiges Tongefäß,(tinaya) Hals mit Warzen verziert	Amerika/Zentralamerika/Panama/Veraguas/Umgebung von Soná		5.5.1955
	55.31:3	1 Schale aus Ton mit hohem Standfuß, Rand verziert; leicht beschädigt	Amerika/Zentralamerika/Panama/Veraguas/Umgebung von Soná		5.5.1955
	55.31:4	1 Schale aus Ton mit hohem Standfuß, leicht beschädigt	Amerika/Zentralamerika/Panama/Veraguas/Umgebung von Soná		5.5.1955
	55.31:5	1 vierfüßiger Reibstein, Platte rechteckig/1 vierfüßiger Metate, Platte rechteckig, leicht beschädigt	Amerika/Zentralamerika/Panama/Veraguas/Umgebung von Soná		5.5.1955
	55.31:6	1 dreifüßige Metate (Reibstein), Platte oval	Amerika/Zentralamerika/Panama/Veraguas/Umgebung von Soná		5.5.1955
	55.31:7	1 großer, rechteckiger Mano (Handstein) (zu 55.31:5 gehörig)	Amerika/Zentralamerika/Panama/Veraguas/Umgebung von Soná		5.5.1955
	55.31:8	1 länglicher Mano, (Handstein) Querschnitt oval	Amerika/Zentralamerika/Panama/Veraguas/Umgebung von Soná		5.5.1955
	55.31:9	1 ovale Steinplatte, Rand gekerbt, in zwei Teile zerbrochen	Amerika/Zentralamerika/Panama/Veraguas/Umgebung von Soná		5.5.1955
	55.31:10	1 rechteckige Steinplatte, Rand gekerbt, in zwei Teile zerbrochen	Amerika/Zentralamerika/Panama/Veraguas/Umgebung von Soná		5.5.1955
	55.31:11	1 langes, schmales Steinbeil	Amerika/Zentralamerika/Panama/Veraguas/Umgebung von Soná		5.5.1955
	55.31:12	1 Steinbeil mit stark gerundeter Schneide	Amerika/Zentralamerika/Panama/Veraguas/Umgebung von Soná		5.5.1955
	55.32:1	1 dreifüßige Metate (Malstein), leicht gerundet, etwas erhöhter Rand	Amerika/Zentralamerika/Panama/Chiriquí, Chiriqui/Finca Moravia, Valle de Santa Clara		5.5.1955
	55.32:2	1 dreifüßige Metate (Malstein), sehr klein, etwas erhöhter Rand	Amerika/Zentralamerika/Panama/Chiriquí, Chiriqui/Finca Moravia, Valle de Santa Clara		5.5.1955
	55.32:3	1 Handstein (Mano), Querschnitt fast viereckig	Amerika/Zentralamerika/Panama/Chiriquí, Chiriqui/Finca Moravia, Valle de Santa Clara		5.5.1955
	55.32:4	1 Mano (Handstein), Querschnitt oval	Amerika/Zentralamerika/Panama/Chiriquí, Chiriqui/Finca Moravia, Valle de Santa Clara		5.5.1955
	55.32:5	1 Bruchstück (Kopf) einer Steinfigur	Amerika/Zentralamerika/Panama/Chiriquí, Chiriqui/Finca Moravia, Valle de Santa Clara		5.5.1955
	55.32:6	1 großes Steinbeil, Schneide beschädigt	Amerika/Zentralamerika/Panama/Chiriquí, Chiriqui/Finca Moravia, Valle de Santa Clara		5.5.1955

Please note that many designations in this list have been identified as faulty, outdated or as racist abuses since the inventories' original conception.

Bild	Inventarnummer	Objektbezeichnung	Herkunft	Ethnie	Eingangsdatum
	55.32:7	1 kleines Steinbeil	Amerika/Zentralamerika/Panama/Chiriquí, Chiriqui/Finca Moravia, Valle de Santa Clara		5.5.1955
	55.32:8	1 kleines Steinbeil, triangulär	Amerika/Zentralamerika/Panama/Chiriquí, Chiriqui/Finca Moravia, Valle de Santa Clara		5.5.1955
	55.32:9	1 Fußbruchstück (Figur) eines Tongefäßes	Amerika/Zentralamerika/Panama/Chiriquí, Chiriqui/Finca Moravia, Valle de Santa Clara		5.5.1955
	55.32:10	1 Tonkopf, Teil eines Tongefäßes (menschliches Gesicht?)	Amerika/Zentralamerika/Panama/Chiriquí, Chiriqui/Finca Moravia, Valle de Santa Clara		5.5.1955
	55.32:11	1 Tonkopf, Teil eines Tongefäßes	Amerika/Zentralamerika/Panama/Chiriquí, Chiriqui/Finca Moravia, Valle de Santa Clara		5.5.1955
	55.32:12	1 Tonkopf, Teil eines Tongefäßes	Amerika/Zentralamerika/Panama/Chiriquí, Chiriqui/Finca Moravia, Valle de Santa Clara		5.5.1955
	55.32:13	1 Bruchstück eines Tongefäßes (Figur?)	Amerika/Zentralamerika/Panama/Chiriquí, Chiriqui/Finca Moravia, Valle de Santa Clara		5.5.1955
	55.33:1a	1 Tanzanzug aus bemaltem Rindenbast, dreiteilig: a) Hose b) Jacke c) Maske	Amerika/Zentralamerika/Panama/Cocle, Coclé/Nördliche Cordillere, Cucua	<Amerika>/<Mittelamerika>/Guaimi, Guaymi	28.5.1955
	55.33:1b	1 Tanzanzug aus bemaltem Rindenbast, dreiteilig: a) Hose b) Jacke c) Maske	Amerika/Zentralamerika/Panama/Cocle, Coclé/Nördliche Cordillere, Cucua	<Amerika>/<Mittelamerika>/Guaimi, Guaymi	28.5.1955
	55.33:1c	1 Tanzanzug aus bemaltem Rindenbast, dreiteilig: a) Hose b) Jacke c) Maske	Amerika/Zentralamerika/Panama/Cocle, Coclé/Nördliche Cordillere, Cucua	<Amerika>/<Mittelamerika>/Guaimi, Guaymi	28.5.1955
	55.33:2	1 Okarina aus Ton, mit Zeitungspapier beklebt	Amerika/Zentralamerika/Panama/Coclé	<Amerika>/<Mittelamerika>/Guaimi, Guaymi	28.5.1955
	55.33:3	1 Pfeifenkopf aus Ton	Amerika/Zentralamerika/Panama/Coclé	<Amerika>/<Mittelamerika>/Guaimi, Guaymi	28.5.1955
	55.33:4	1 Umhängetasche, geflochten mit Muster	Amerika/Zentralamerika/Panama/Coclé	<Amerika>/<Mittelamerika>/Guaimi, Guaymi	28.5.1955

Please note that many designations in this list have been identified as faulty, outdated or racist abuse since the inventories' original conception.

Bild	Inventarnummer	Objektbezeichnung	Herkunft	Ethnie	Eingangsdatum
	55.33:5	Halskette aus wohlriechendem Holz mit Glasperlen und Muscheln	Amerika/Zentralamerika/Panama	<Amerika>/<Mittelamerika>/Kuna	28.5.1955
	55.33:6	Halskette aus Gewürznelken	Amerika/Zentralamerika/Panama	<Amerika>/<Mittelamerika>/Kuna	28.5.1955
	55.33:7	Halskette aus Schneckengehäusen	Amerika/Zentralamerika/Panama	<Amerika>/<Mittelamerika>/Kuna	28.5.1955
	55.33:8	Halskette aus Kiemenknochen einer bestimmten Fischart	Amerika/Zentralamerika/Panama		28.5.1955
	55.33:9	Halskette aus Fruchtsamen und roten und weißen Glasperlen	Amerika/Zentralamerika/Panama		28.5.1955
	55.33:10	Halsschmuck aus Glasperlen mit Swastika-Muster und Schneckengehäusen	Amerika/Zentralamerika/Panama	<Amerika>/<Mittelamerika>/Kuna	28.5.1955
	55.33:11	Männerohrschmuck aus Holz und Metall	Amerika/Südamerika/Kolumbien/Chocó	<Amerika>/<Südamerika>/Chocó	28.5.1955
	55.33:12	1 Steinbeilklinge	Amerika/Zentralamerika/Panama/-/Panamá-Viejo		28.5.1955
	55.33:13	Schalenfuß aus Ton (Bruchstück)	Amerika/Südamerika/Ecuador/-/Río Queredo, Nebenfluß des Rio Guayas		28.5.1955
	55.33:14	Spinnwirtel aus Ton	Amerika/Südamerika/Ecuador		28.5.1955
	55.33:15	Spinnwirtel aus Ton	Amerika/Südamerika/Ecuador		28.5.1955
	55.33:16	Spinnwirtel aus Ton	Amerika/Südamerika/Ecuador		28.5.1955
	55.33:17	Spinnwirtel aus Ton	Amerika/Südamerika/Ecuador		28.5.1955
	55.33:18	Spinnwirtel aus Ton	Amerika/Südamerika/Ecuador		28.5.1955
	55.33:19	Spinnwirtel aus Ton	Amerika/Südamerika/Ecuador		28.5.1955

Please note that many designations in this list have been identified as faulty, outdated or as racist abuse since the inventories' original conception.

Bild	Inventarnummer	Objektbezeichnung	Herkunft	Ethnie	Eingangsdatum
					
	55.33:20	Spinnwirtel aus Ton	Amerika/Südamerika/Ecuador		28.5.1955
	55.34:1	1 Umhängetasche, geflochten, beschädigt,	Amerika/Zentralamerika/Costa Rica/-/Salitre, Valle del General, Süd-Costa Rica		7.6.1955
	55.34:2	1 Blasrohr	Amerika/Zentralamerika/Costa Rica/-/Ujarrás, Valle del General, Süd-Costa Rica		7.6.1955
	55.34:3	1 Blasrohrtasche mit Zubehör (Tonkugeln etc.)	Amerika/Zentralamerika/Costa Rica/-/Ujarrás, Valle del General, Süd-Costa Rica		7.6.1955
	55.35:1	1 Haarprobe, Grabfund	Amerika/Südamerika/Peru/Ica/Paracas		14.6.1955
	55.36:1	1 Tongefäß	Amerika/Südamerika/Kolumbien/-/Cauca-Tal, Cauca Tal		20.6.1955
	55.37:1	1 kleineres Dreifußgefäß, geklebt, ein Fuß fehlt	Amerika/Zentralamerika/Panama/Chiriquí, Chiriqui/Huacal San Miguel del Juco, b. La Concepción		5.5.1955
	55.37:2	Rundbodiges Gefäß, hellbraun, Schulter mit rotem Muster	Amerika/Zentralamerika/Panama/Chiriquí, Chiriqui/Huacal San Miguel del Juco, b. La Concepción		5.5.1955
	55.37:3	Rundbodiges Gefäß, bräunlich, zwei kleine Bandhenkel	Amerika/Zentralamerika/Panama/Chiriquí, Chiriqui/Huacal San Miguel del Juco, b. La Concepción		5.5.1955
	55.37:4	1 rundbodiges Gefäß, rötlichbraun, ausladende Lippe, geklebt	Amerika/Zentralamerika/Panama/Chiriquí, Chiriqui/Huacal San Miguel del Juco, b. La Concepción		5.5.1955
	55.37:5	1 rundbodiges Gefäß, rauh, stark rissig	Amerika/Zentralamerika/Panama/Chiriquí, Chiriqui/Huacal San Miguel del Juco, b. La Concepción		5.5.1955
	55.37:6	1 kleines, sehr abgenutztes Steinbeil	Amerika/Zentralamerika/Panama/Chiriquí, Chiriqui/Huacal San Miguel del Juco, b. La Concepción		5.5.1955
	55.37:7	1 rundbodiges Gefäß;(tinaja), schwarz auf rot bemalt; geklebt	Amerika/Zentralamerika/Panama/Chiriquí, Chiriqui/Huacal San Miguel del Juco, b. La Concepción		5.5.1955
	55.37:8	1 rundbodiges Gefäß; (tinaja); heller Ton, Hals verziert	Amerika/Zentralamerika/Panama/Chiriquí, Chiriqui/Huacal San Miguel del Juco, b. La Concepción		5.5.1955
	55.37:9	1 längeres Steinbeil, Schneide	Amerika/Zentralamerika/Panama/Chiriquí,		5.5.1955

Please note that racist designations in this list have been identified as such, outdated or as racist abuse since the inventories' original conception.

Bild	Inventarnummer	Objektbezeichnung	Herkunft	Ethnie	Eingangsdatum
		poliert/Scheide poliert	Chiriqui/Huacal San Miguel del Juco, b. La Concepción		
	55.37:10	1 rundbodiges kl. Gefäß; (tinaja); ähnlich Nr. 8, geklebt	Amerika/Zentralamerika/Panama/Chiriquí, Chiriqui/Huacal San Miguel del Juco, b. La Concepción		5.5.1955
	55.37:11	1 rundbodiges Gefäß, zwei große Bandhenkel, heller Ton, Schulter rot bemalt	Amerika/Zentralamerika/Panama/Chiriquí, Chiriqui/Huacal San Miguel del Juco, b. La Concepción		5.5.1955
	55.37:12	1 Dreifußgefäß mit zwei Henkeln, dunkel, Füße fehlen	Amerika/Zentralamerika/Panama/Chiriquí, Chiriqui/Huacal San Miguel del Juco, b. La Concepción		5.5.1955
	55.37:13	1 kleines, rundbodiges Gefäß, Henkel quergestellt, rot auf hellbraun	Amerika/Zentralamerika/Panama/Chiriquí, Chiriqui/Huacal San Miguel del Juco, b. La Concepción		5.5.1955
	55.37:14	1 kleines, rundbodiges Gefäß, ausladende Lippe, breiter roter Streifen	Amerika/Zentralamerika/Panama/Chiriquí, Chiriqui/Huacal San Miguel del Juco, b. La Concepción		5.5.1955
	55.37:15	1 Dreifußgefäß, Fischfüße, ein Fuß geklebt	Amerika/Zentralamerika/Panama/Chiriquí, Chiriqui/Huacal San Miguel del Juco, b. La Concepción		5.5.1955
	55.37:16	1 Dreifußgefäß, rot, geklebt, zwei Füße beschädigt	Amerika/Zentralamerika/Panama/Chiriquí, Chiriqui/Huacal San Miguel del Juco, b. La Concepción		5.5.1955
	55.37:17	1 rundbodiges Gefäß; (tinaja); ähnlich 8, kleiner Tierkopf, Rand beschädigt	Amerika/Zentralamerika/Panama/Chiriquí, Chiriqui/Huacal San Miguel del Juco, b. La Concepción		5.5.1955
	55.37:18	1 kleines, rundbodiges Gefäß, ähnl. 13, Henkel verziert, rotbraun	Amerika/Zentralamerika/Panama/Chiriquí, Chiriqui/Huacal San Miguel del Juco, b. La Concepción		5.5.1955
	55.37:19	1 rundbodiges Gefäß mit zwei Henkeln, ähnl. 3	Amerika/Zentralamerika/Panama/Chiriquí, Chiriqui/Huacal San Miguel del Juco, b. La Concepción		5.5.1955
	55.37:20	1 Dreifußgefäß, bräunlich, Froschfüße	Amerika/Zentralamerika/Panama/Chiriquí, Chiriqui/Huacal San Miguel del Juco, b. La Concepción		5.5.1955
	55.37:21	1 kleines, rundbodiges Gefäß, ähnl. 13, Henkel bandförmig	Amerika/Zentralamerika/Panama/Chiriquí, Chiriqui/Huacal San Miguel del Juco, b. La Concepción		5.5.1955
	55.37:22	1 sehr unregelmäßiger Handstein/Mano	Amerika/Zentralamerika/Panama/Chiriquí, Chiriqui/Huacal San Miguel del Juco, b. La Concepción		5.5.1955
	55.37:23	1 Stück roter Farbstoff (?)	Amerika/Zentralamerika/Panama/Chiriquí,		5.5.1955

Please note that many designations in this list have been identified as faulty, outdated or as racist abuse since the inventories' original conception.

Bild	Inventarnummer	Objektbezeichnung	Herkunft	Ethnie	Eingangsdatum
			Chiriqui/Huacal San Miguel del Juco, b. La Concepción		
	55.37:24	1 kleines Dreifußgefäß, rötlich, stark beschädigt	Amerika/Zentralamerika/Panama/Chiriquí, Chiriqui/Huacal San Miguel del Juco, b. La Concepción		5.5.1955
	55.37:25	1 kleines, rundbodiges Gefäß ;(tinaja); schwarz auf rot bemalt	Amerika/Zentralamerika/Panama/Chiriquí, Chiriqui/Huacal San Miguel del Juco, b. La Concepción		5.5.1955
	55.37:26	1 kleines, rundbodiges Gefäß ;(tinaja); schwarz, Griffnubben	Amerika/Zentralamerika/Panama/Chiriquí, Chiriqui/Huacal San Miguel del Juco, b. La Concepción		5.5.1955
	55.37:27	1 Dreifußgefäß, rot auf hellbraun, ein Fuß geklebt	Amerika/Zentralamerika/Panama/Chiriquí, Chiriqui/Huacal San Miguel del Juco, b. La Concepción		5.5.1955
	55.37:28	1 kleines, flaches Gefäß, drei Füße, stark beschädigt und geklebt	Amerika/Zentralamerika/Panama/Chiriquí, Chiriqui/Huacal San Miguel del Juco, b. La Concepción		5.5.1955
	55.37:29	1 Dreifußgefäß, rot auf hellbraun, Rand beschädigt	Amerika/Zentralamerika/Panama/Chiriquí, Chiriqui/Huacal San Miguel del Juco, b. La Concepción		5.5.1955
	55.37:30	1 kl. rundbodiges Gefäß, weiß auf schwarz auf rötlich, Rand beschädigt	Amerika/Zentralamerika/Panama/Chiriquí, Chiriqui/Huacal San Miguel del Juco, b. La Concepción		5.5.1955
	55.37:31	1 kleines, rundbodiges Gefäß;(tinaja); schwarz auf creme, Lippe rot	Amerika/Zentralamerika/Panama/Chiriquí, Chiriqui/Huacal San Miguel del Juco, b. La Concepción		5.5.1955
	55.37:32	1 kleines, rundbodiges Gefäß;(tinaja); schwarz auf rot	Amerika/Zentralamerika/Panama/Chiriquí, Chiriqui/Huacal San Miguel del Juco, b. La Concepción		5.5.1955
	55.37:33	1 kleines Steinbeil	Amerika/Zentralamerika/Panama/Chiriquí, Chiriqui/Huacal San Miguel del Juco, b. La Concepción		5.5.1955
	55.37:34	1 Dreifußgefäß, Affenfüße, ein Fuß geklebt	Amerika/Zentralamerika/Panama/Chiriquí, Chiriqui/Huacal San Miguel del Juco, b. La Concepción		5.5.1955
	55.37:35	1 rundbodiges Gefäß, verzierte Bandhenkel, rissig	Amerika/Zentralamerika/Panama/Chiriquí, Chiriqui/Huacal San Miguel del Juco, b. La Concepción		5.5.1955
	55.37:36	Kleines Gefäß mit scharfem Bauchknick, Stichbandverzierung, geklebt	Amerika/Zentralamerika/Panama/Chiriquí, Chiriqui/Huacal San Miguel del Juco, b. La Concepción		5.5.1955
	55.37:37	1 Dreifußgefäß, Hai-Füße, ein Fuß geklebt	Amerika/Zentralamerika/Panama/Chiriquí, Chiriqui/Huacal San Miguel del Juco, b. La		5.5.1955

Please note that many designations in this list have been identified as (partly) outdated or as racist aus since the inventories' original conception.

Bild	Inventarnummer	Objektbezeichnung	Herkunft	Ethnie	Eingangsdatum
			Concepción		
	55.37:38	1 kleines Steinbeil	Amerika/Zentralamerika/Panama/Chiriquí, Chiriqui/Huacal San Miguel del Juco, b. La Concepción		5.5.1955
	55.37:39	1 Dreifußgefäß, rotbraun, Hals verziert, geklebt	Amerika/Zentralamerika/Panama/Chiriquí, Chiriqui/Huacal San Miguel del Juco, b. La Concepción		5.5.1955
	55.37:40	1 kleines rundbodiges Gefäß; (tinaja); rot und gelb, Tierfigur in Appliqué	Amerika/Zentralamerika/Panama/Chiriquí, Chiriqui/Huacal San Miguel del Juco, b. La Concepción		5.5.1955
	55.37:41	1 Dreifußgefäß, Fischfüße, ein Fuß geklebt	Amerika/Zentralamerika/Panama/Chiriquí, Chiriqui/Huacal San Miguel del Juco, b. La Concepción		5.5.1955
	55.37:42	1 Dreifuß-Metate (Reibstein), flache, ovale Platte, Füße rund u. kurz	Amerika/Zentralamerika/Panama/Chiriquí, Chiriqui/Huacal San Miguel del Juco, b. La Concepción		5.5.1955
	55.37:43	1 Dreifußgefäß, Hals verziert, Jaguar? Füße sehr zerstört	Amerika/Zentralamerika/Panama/Chiriquí, Chiriqui/Huacal San Miguel del Juco, b. La Concepción		5.5.1955
	55.37:44	1 rundbodiges Gefäß, ausladende Lippe, Schulter mit Ritzmuster	Amerika/Zentralamerika/Panama/Chiriquí, Chiriqui/Huacal San Miguel del Juco, b. La Concepción		5.5.1955
	55.37:45	1 Dreifußgefäß, Fischfüße, Füße geklebt, Rand beschädigt	Amerika/Zentralamerika/Panama/Chiriquí, Chiriqui/Huacal San Miguel del Juco, b. La Concepción		5.5.1955
	55.37:46	1 Dreifußgefäß, Eulenfüße, geklebt	Amerika/Zentralamerika/Panama/Chiriquí, Chiriqui/Huacal San Miguel del Juco, b. La Concepción		5.5.1955
	55.37:47	1 kleines, rundbodiges Gefäß; (tinaja); schwarz auf weißl. Negativ-Malerei	Amerika/Zentralamerika/Panama/Chiriquí, Chiriqui/Huacal San Miguel del Juco, b. La Concepción		5.5.1955
	55.37:48	1 kleines Gefäß, fast Nr. 47 identisch	Amerika/Zentralamerika/Panama/Chiriquí, Chiriqui/Huacal San Miguel del Juco, b. La Concepción		5.5.1955
	55.37:49	1 Dreifußgefäß, Fischfüße, geklebt	Amerika/Zentralamerika/Panama/Chiriquí, Chiriqui/Huacal San Miguel del Juco, b. La Concepción		5.5.1955
	55.37:50	1 kleines, trianguläres Beil	Amerika/Zentralamerika/Panama/Chiriquí, Chiriqui/Huacal San Miguel del Juco, b. La Concepción		5.5.1955
	55.37:51	1 kleines, rundbodiges Gefäß, Schulter Appliqué u. Ritzmuster, Figurenhenkel	Amerika/Zentralamerika/Panama/Chiriquí, Chiriqui/Huacal San Miguel del Juco, b. La		5.5.1955

Please note that many designations in this list have been identified during outdated or archaist since the inventories' original conception.

Bild	Inventarnummer	Objektbezeichnung	Herkunft	Ethnie	Eingangsdatum
			Concepción		
	55.37:52	1 Dreifußgefäß, Jaguar?-Henkel	Amerika/Zentralamerika/Panama/Chiriquí, Chiriqui/Huacal San Miguel del Juco, b. La Concepción		5.5.1955
	55.37:53	1 rundbodiges Gefäß, Bandhenkel, Lippe Appliqué, - verziert	Amerika/Zentralamerika/Panama/Chiriquí, Chiriqui/Huacal San Miguel del Juco, b. La Concepción		5.5.1955
	55.37:54	1 Dreifußgefäß, Tucan?-Füße, ein Fuß stark beschädigt, geklebt	Amerika/Zentralamerika/Panama/Chiriquí, Chiriqui/Huacal San Miguel del Juco, b. La Concepción		5.5.1955
	55.37:55	1 kleine Pfeilspitze aus rötlichem Quarz	Amerika/Zentralamerika/Panama/Chiriquí, Chiriqui/Huacal San Miguel del Juco, b. La Concepción		5.5.1955
	55.37:56	1 großes, rundbodiges Gefäß, heller Ton, Hals verziert, geklebt, Grab III b	Amerika/Zentralamerika/Panama/Chiriquí, Chiriqui/Huacal San Miguel del Juco, b. La Concepción		5.5.1955
	55.37:57	1 Bruchstück eines Dreifußgefäßes	Amerika/Zentralamerika/Panama/Chiriquí, Chiriqui/Huacal San Miguel del Juco, b. La Concepción		5.5.1955
	55.37:58	1 Dreifußgefäß mit Henkel, Affen? -Füße, zwei Füße fehlen	Amerika/Zentralamerika/Panama/Chiriquí, Chiriqui/Huacal San Miguel del Juco, b. La Concepción		5.5.1955
	55.37:59	1 großes, rohes Steinbeil	Amerika/Zentralamerika/Panama/Chiriquí, Chiriqui/Huacal San Miguel del Juco, b. La Concepción		5.5.1955
	55.37:60	Bruchstücke eines Dreifußgefäßes, Tucan? - Füße; Fill	Amerika/Zentralamerika/Panama/Chiriquí, Chiriqui/Huacal San Miguel del Juco, b. La Concepción		5.5.1955
	55.37:61	1 Anzahl Tongefäßbruchstücke, Fill	Amerika/Zentralamerika/Panama/Chiriquí, Chiriqui/Huacal San Miguel del Juco, b. La Concepción		5.5.1955
	55.37:62	1 Pfeilspitze aus quarzähnlichem Material	Amerika/Zentralamerika/Panama/Chiriquí, Chiriqui/Grabfeld b. El Hato del Volcán		5.5.1955
	55.37:63	1 Pfeilspitze aus quarzähnlichem Material	Amerika/Zentralamerika/Panama/Chiriquí, Chiriqui/Grabfeld b. El Hato del Volcán		5.5.1955
	55.37:64	1 Pfeilspitze aus quarzähnlichem Material	Amerika/Zentralamerika/Panama/Chiriquí, Chiriqui/Grabfeld b. El Hato del Volcán		5.5.1955

Please note that many designations in this list have been identified as culturally outdated or archaist abuse since the inventories' original conception.

Bild	Inventarnummer	Objektbezeichnung	Herkunft	Ethnie	Eingangsdatum
	55.37:65	1 Pfeilspitze aus quarzähnlichem Material	Amerika/Zentralamerika/Panama/Chiriquí, Chiriqui/Grabfeld b. El Hato del Volcán		5.5.1955
	55.37:66	1 Pfeilspitze aus quarzähnlichem Material	Amerika/Zentralamerika/Panama/Chiriquí, Chiriqui/Grabfeld b. El Hato del Volcán		5.5.1955
	55.37:67	1 Dreifußgefäß, heller Ton, Füße mit Ritzmuster, geklebt	Amerika/Zentralamerika/Panama/Chiriquí, Chiriqui/Huacal de Chebo, 5 Km NW Moravia		5.5.1955
	55.37:68	1 Steinbeil, gut geglättet	Amerika/Zentralamerika/Panama/Chiriquí, Chiriqui/Huacal de Chebo, 5 Km NW Moravia		5.5.1955
	55.37:69	1 großes, rundbodiges Gefäß,(tinaja), rotbraun, Schulter rot u. schwarz auf Creme	Amerika/Zentralamerika/Panama/Chiriquí, Chiriqui/Huacal de Chebo, 5 Km NW Moravia		5.5.1955
	55.37:70	1 großes Gefäß (tinaja), ähnl. Nr. 69, geklebt	Amerika/Zentralamerika/Panama/Chiriquí, Chiriqui/Huacal de Chebo, 5 Km NW Moravia		5.5.1955
	55.37:71	1 sehr großes Dreifußgefäß, Vogelfüße, zwei Füße geklebt	Amerika/Zentralamerika/Panama/Chiriquí, Chiriqui/Huacal de Chebo, 5 Km NW Moravia		5.5.1955
	55.37:72	1 großes Gefäß (tinaja), ähnl. Nr, 69, geklebt	Amerika/Zentralamerika/Panama/Chiriquí, Chiriqui/Huacal de Chebo, 5 Km NW Moravia		5.5.1955
	55.37:73	1 schokoladenbraunes Gefäß mit drei kl. Füßen, Ritzmuster auf d. Schulter	Amerika/Zentralamerika/Panama/Chiriquí, Chiriqui/Huacal de Chebo, 5 Km NW Moravia		5.5.1955
	55.37:74	1 trianguläres Steinbeil, grau-grünes Gestein	Amerika/Zentralamerika/Panama/Chiriquí, Chiriqui/Huacal de Chebo, 5 Km NW Moravia		5.5.1955
	55.37:75	1 facettiertes Steinbeil, schwarz-weißes Gestein	Amerika/Zentralamerika/Panama/Chiriquí, Chiriqui/Huacal de Chebo, 5 Km NW Moravia		5.5.1955
	55.37:76	1 Gefäß m. drei kleinen Füßen, dunkelrot auf bräunl.-rot bemalt	Amerika/Zentralamerika/Panama/Chiriquí, Chiriqui/Huacal de Chebo, 5 Km NW Moravia		5.5.1955
	55.37:77	1 kleines, sehr abgearbeitetes Beil aus quarzartigem Gestein	Amerika/Zentralamerika/Panama/Chiriquí, Chiriqui/Huacal de Chebo, 5 Km NW Moravia		5.5.1955
	55.37:78	1 Anzahl Scherben, wahrscheinlich zusammengehörig	Amerika/Zentralamerika/Panama/Chiriquí, Chiriqui/Huacal de Chebo, 5 Km NW Moravia		5.5.1955
	55.37:79	1 Dreifußgefäß, Fisch-Füße, ein Fuß geklebt/fehlt, stark beschädigt, geklebt	Amerika/Zentralamerika/Panama/Chiriquí, Chiriqui/Huacal de Chebo, 5 Km NW Moravia		5.5.1955
	55.37:80	1 kleines Beil, sehr geglättet, aus	Amerika/Zentralamerika/Panama/Chiriquí,		5.5.1955

Please note that many designations in this list have been identified as faulty, outdated or as racist abuse since the inventories' original conception.

Bild	Inventarnummer	Objektbezeichnung	Herkunft	Ethnie	Eingangsdatum
		grünlichem, weichem Gestein	Chiriqui/Huacal de Chebo, 5 Km NW Moravia		
	55.37:81	1 Fuß eines Tongefäßes, mit Tieroberkörper	Amerika/Zentralamerika/Panama/Chiriquí, Chiriqui/Huacal de Chebo, 5 Km NW Moravia		5.5.1955
	55.37:82	1 kleines, rundbodiges Gefäß, leicht ausschwingende Lippe, heller Ton	Amerika/Zentralamerika/Panama/Chiriquí, Chiriqui/Huacal de Chebo, 5 Km NW Moravia		5.5.1955
	55.37:83	1 großes Gefäß (tinaja), ähnlich Nr. 69, geklebt	Amerika/Zentralamerika/Panama/Chiriquí, Chiriqui/Huacal de Chebo, 5 Km NW Moravia		5.5.1955
	55.37:84	1 rundbodiges Gefäß, Bisquit-Ware, zwei kl. Tierfiguren, geklebt	Amerika/Zentralamerika/Panama/Chiriquí, Chiriqui/Huacal de Chebo, 5 Km NW Moravia		5.5.1955
	55.37:85	1 rundbodiges Gefäß, Bisquit-Ware, zwei kl. Tierköpfe, geklebt	Amerika/Zentralamerika/Panama/Chiriquí, Chiriqui/Huacal de Chebo, 5 Km NW Moravia		5.5.1955
	55.37:86	1 schokoladenbraunes Gefäß, ähnl. Nr. 73, geklebt	Amerika/Zentralamerika/Panama/Chiriquí, Chiriqui/Huacal de Chebo, 5 Km NW Moravia		5.5.1955
	55.37:87	1 kleines, rundbodiges Gefäß, Boden rot, Hals u. Schulter schwarz auf creme, Negativ-Malerei, beschäd.	Amerika/Zentralamerika/Panama/Chiriquí, Chiriqui/Huacal de Montelirio		5.5.1955
	55.37:88	1 Dreifußgefäß, sehr reich ornamentiert, Jaguar-Füße, geklebt	Amerika/Zentralamerika/Panama/Chiriquí, Chiriqui/Huacal de Montelirio, Grab I		5.5.1955
	55.37:89	1 Anzahl Scherben von Tongefäßen	Amerika/Zentralamerika/Panama/Chiriquí, Chiriqui/Huacal de Montelirio		5.5.1955
	55.37:90	1 rundbodiges Gefäß (tinaja), bräunl.-rot, Schulter schwarz auf creme	Amerika/Zentralamerika/Panama/Chiriquí, Chiriqui/Huacal de Montelirio		5.5.1955
	55.37:91	1 Dreifußgefäß, Fisch? -Füße, zwei Füße geklebt	Amerika/Zentralamerika/Panama/Chiriquí, Chiriqui/Huacal de Montelirio		5.5.1955
	55.37:92	1 kleines Steinbeil, stark abgenützt, bläuliches Gestein	Amerika/Zentralamerika/Panama/Chiriquí, Chiriqui/Huacal de Montelirio		5.5.1955
	55.37:93	1 Anzahl Scherben	Amerika/Zentralamerika/Panama/Chiriquí, Chiriqui/Huacal de Montelirio		5.5.1955
	55.37:94	1 Dreifußgefäß, heller Ton, Affenfüße, geklebt	Amerika/Zentralamerika/Panama/Chiriquí, Chiriqui/Huacal de Montelirio		5.5.1955
	55.37:95	1 Dreifußgefäß, Vogelfüße, mit roten Streifen bemalt	Amerika/Zentralamerika/Panama/Chiriquí, Chiriqui/Huacal de Montelirio		5.5.1955
	55.37:96	1 triangulläres Steinbeil, grau-blaues Gestein	Amerika/Zentralamerika/Panama/Chiriquí, Chiriqui/Huacal de Montelirio		5.5.1955

Please note that many designations in this list have been identified as faulty, outdated or as racist. Those since the inventories' original conception.

Bild	Inventarnummer	Objektbezeichnung	Herkunft	Ethnie	Eingangsdatum
	55.37:97	1 lange, flache Speer?- Spitze, blaues Gestein	Amerika/Zentralamerika/Panama/Chiriquí, Chiriqui/Huacal de Montelirio		5.5.1955
	55.37:98	1 Pfeilspitze aus Quarz, Querschnitt dreieckig	Amerika/Zentralamerika/Panama/Chiriquí, Chiriqui/Huacal de Montelirio		5.5.1955
	55.37:99	1 Pfeilspitze aus Quarz, Querschnitt dreieckig	Amerika/Zentralamerika/Panama/Chiriquí, Chiriqui/Huacal de Montelirio		5.5.1955
	55.37:100	1 Pfeilspitze aus Quarz, Querschnitt dreieckig	Amerika/Zentralamerika/Panama/Chiriquí, Chiriqui/Huacal de Montelirio		5.5.1955
	55.37:101	1 Pfeilspitze aus Quarz, Querschnitt, flach	Amerika/Zentralamerika/Panama/Chiriquí, Chiriqui/Huacal de Montelirio		5.5.1955
	55.37:102	1 Quarzbruchstück, Teil einer Pfeilspitze?	Amerika/Zentralamerika/Panama/Chiriquí, Chiriqui/Huacal de Montelirio		5.5.1955
	55.37:103	1 kleines, rundbodiges Gefäß, Farbe anscheinend abgerieben?	Amerika/Zentralamerika/Panama/Chiriquí, Chiriqui/Huacal de Montelirio		5.5.1955
	55.37:104	1 kleineres Dreifußgefäß, Tierfüße, sehr beschädigt	Amerika/Zentralamerika/Panama/Chiriquí, Chiriqui/Huacal de Montelirio		5.5.1955
	55.37:105	1 rotes Gefäß mit gegliederten Wänden und drei Füßen	Amerika/Zentralamerika/Panama/Chiriquí, Chiriqui/Huacal de Montelirio		5.5.1955
	55.37:106	1 Speer? - Spitze, ähnlich Nr. 97	Amerika/Zentralamerika/Panama/Chiriquí, Chiriqui/Huacal de Montelirio		5.5.1955
	55.37:107	1 kleiner, einfacher Kumpf, geklebt	Amerika/Zentralamerika/Panama/Chiriquí, Chiriqui/Fila de Moravia, ca. 4 Km O.N.O. Moravia		5.5.1955
	55.37:108	1 schokoladenbraunes Gefäß, ähnl. Nr. 73	Amerika/Zentralamerika/Panama/Chiriquí, Chiriqui/Huacal de Cotito, zw. Valles d. Cotito/ Sta. Clara		5.5.1955
	55.37:109	1 Dreifußgefäß, Hals mit Band verziert, Füße fehlen, sehr besch.	Amerika/Zentralamerika/Panama/Chiriquí, Chiriqui/Huacal de Cotito, zw. Valles d. Cotito/ Sta. Clara		5.5.1955
	55.37:110	1 Dreifußgefäß, Fußansätze verziert, Füße fehlen, geklebt	Amerika/Zentralamerika/Panama/Chiriquí, Chiriqui/Huacal de Cotito, zw. Valles d. Cotito/		5.5.1955

Please note that many designations in this list have been identified as faulty, outdated or racist abuse since the inventories' original conception.

Bild	Inventarnummer	Objektbezeichnung	Herkunft	Ethnie	Eingangsdatum
			Sta. Clara		
	55.37:111	1 sehr poliertes Steinbeil, grau-grünes Gestein	Amerika/Zentralamerika/Panama/Chiriquí, Chiriqui/Huacal de Cotito, zw. Valles d. Cotito/ Sta. Clara		5.5.1955
	55.37:112	1 rundbodiges Gefäß;(tinaja); heller Ton, Hals verziert	Amerika/Zentralamerika/Panama/Chiriquí, Chiriqui/Huacal del Foncho, ca. 2 Km S.S.W. Montelirio		5.5.1955
	55.37:113	1 rotes Dreifußgefäß, Hai-Füße	Amerika/Zentralamerika/Panama/Chiriquí, Chiriqui/Huacal del Foncho, ca. 2 Km S.S.W. Montelirio		5.5.1955
	55.37:114	1 rotes Dreifußgefäß, Fisch - Füße, zwei Füße geklebt	Amerika/Zentralamerika/Panama/Chiriquí, Chiriqui/Huacal del Foncho, ca. 2 Km S.S.W. Montelirio		5.5.1955
	55.37:115	1 sehr kleines Beil aus grau-blauem Gestein	Amerika/Zentralamerika/Panama/Chiriquí, Chiriqui/Huacal del Foncho, ca. 2 Km S.S.W. Montelirio		5.5.1955
	55.37:116	1 Kopfbruchstück, rot bemalt	Amerika/Zentralamerika/Panama/Chiriquí, Chiriqui/Huacal del Foncho, ca. 2 Km S.S.W. Montelirio		5.5.1955
	55.37:117	1 Dreifußgefäß, Farbe und zwei Füße fehlen	Amerika/Zentralamerika/Panama/Chiriquí, Chiriqui/Huacal del Foncho, ca. 2 Km S.S.W. Montelirio		5.5.1955
	55.37:118	1 Dreifußgefäß, Fisch - Füße, alle Füße fehlen	Amerika/Zentralamerika/Panama/Chiriquí, Chiriqui/Huacal del Foncho, ca. 2 Km S.S.W. Montelirio		5.5.1955
	55.37:119	1 Fuß eines Tongefäßes, mit Tier? -Figur	Amerika/Zentralamerika/Panama/Chiriquí, Chiriqui/Huacal del Foncho, ca. 2 Km S.S.W. Montelirio		5.5.1955
	55.37:120	1 Bruchstück eines Fischfußes von einem Tongefäß	Amerika/Zentralamerika/Panama/Chiriquí, Chiriqui/Huacal del Foncho, ca. 2 Km S.S.W. Montelirio		5.5.1955
	55.37:121	1 holer Fuß eines Tongefäßes	Amerika/Zentralamerika/Panama/Chiriquí, Chiriqui/Huacal del Foncho, ca. 2 Km S.S.W. Montelirio		5.5.1955
	55.37:122	1 holer Fuß eines Tongefäßes	Amerika/Zentralamerika/Panama/Chiriquí, Chiriqui/Huacal del Foncho, ca. 2 Km S.S.W. Montelirio		5.5.1955
	55.37:123	Anzahl Scherben	Amerika/Zentralamerika/Panama/Chiriquí,		5.5.1955

Please note that many designations in this list have been identified as faulty, outdated or as racist abuse since the inventories' original conception.

Bild	Inventarnummer	Objektbezeichnung	Herkunft	Ethnie	Eingangsdatum
			Chiriqui/Huacal del Foncho, ca. 2 Km S.S.W. Montelirio		
	55.37:124	1 Tongefäßbruchstück, (Tierkopf)	Amerika/Zentralamerika/Panama/Chiriquí, Chiriqui/Fundstelle Moravia I. (Siedlung)		5.5.1955
	55.37:125	1 Tongefäßbruchstück, (Reptil)	Amerika/Zentralamerika/Panama/Chiriquí, Chiriqui/Fundstelle Moravia I. (Siedlung)		5.5.1955
	55.37:126	1 Tongefäßbruchstück, (Tierkopf)?	Amerika/Zentralamerika/Panama/Chiriquí, Chiriqui/Fundstelle Moravia I. (Siedlung)		5.5.1955
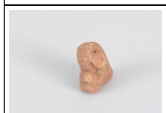	55.37:127	1 Tongefäßbruchstück, (Vogelkopf)?	Amerika/Zentralamerika/Panama/Chiriquí, Chiriqui/Fundstelle Moravia I. (Siedlung)		5.5.1955
	55.37:128	1 Tongefäßbruchstück, (menschliche Figur)	Amerika/Zentralamerika/Panama/Chiriquí, Chiriqui/Fundstelle Moravia I. (Siedlung)		5.5.1955
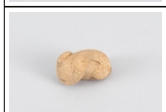	55.37:129	1 Tongefäßbruchstück, (figürlich)	Amerika/Zentralamerika/Panama/Chiriquí, Chiriqui/Fundstelle Moravia I. (Siedlung)		5.5.1955
	55.37:130	1 Tongefäßbruchstück, (Tierfuß)	Amerika/Zentralamerika/Panama/Chiriquí, Chiriqui/Fundstelle Moravia I. (Siedlung)		5.5.1955
	55.37:131	1 Tongefäßbruchstück, mit Appliqué - Verzierung	Amerika/Zentralamerika/Panama/Chiriquí, Chiriqui/Fundstelle Moravia I. (Siedlung)		5.5.1955
	55.37:132	1 Anzahl Henkelbruchstücke	Amerika/Zentralamerika/Panama/Chiriquí, Chiriqui/Fundstelle Moravia I. (Siedlung)		5.5.1955
	55.37:133	1 Feuersteinabschlag (Gerät?)	Amerika/Zentralamerika/Panama/Chiriquí, Chiriqui/Fundstelle Moravia I. (Siedlung)		5.5.1955
	55.37:134	1 Anzahl verzierte Randstücke von Tongefäßen	Amerika/Zentralamerika/Panama/Chiriquí, Chiriqui/Fundstelle Moravia I. (Siedlung)		5.5.1955
	55.37:135	1 Anzahl verzierte Randstücke von Tongefäßen	Amerika/Zentralamerika/Panama/Chiriquí, Chiriqui/Fundstelle Moravia I. (Siedlung)		5.5.1955

Please note that many designations in this list have been identified as faulty, outdated or racist and, since the inventories' original conception,

Bild	Inventarnummer	Objektbezeichnung	Herkunft	Ethnie	Eingangsdatum
	55.37:136	1 Anzahl verzierte Scherben von Tongefäßen	Amerika/Zentralamerika/Panama/Chiriquí, Chiriqui/Fundstelle Moravia I. (Siedlung)		5.5.1955
	55.37:137	1 Anzahl verzierte Scherben von Tongefäßen	Amerika/Zentralamerika/Panama/Chiriquí, Chiriqui/Fundstelle Moravia I. (Siedlung)		5.5.1955
	55.37:138	1 Bruchstück eines Mano (Handwalze) aus Stein	Amerika/Zentralamerika/Panama/Chiriquí, Chiriqui/Fundstelle Moravia I. (Siedlung)		5.5.1955
	55.37:139	1 Tongefäßbruchstück (Tierfigur)	Amerika/Zentralamerika/Panama/Chiriquí, Chiriqui/Fundstelle Moravia II. (Moor)		5.5.1955
	55.37:140	1 Tongefäßbruchstück (Tierfuß), Griff	Amerika/Zentralamerika/Panama/Chiriquí, Chiriqui/Fundstelle Moravia II. (Moor)		5.5.1955
	55.37:141	1 Fuß eines Tongefäßes in Form eines menschlichen ? Körpers	Amerika/Zentralamerika/Panama/Chiriquí, Chiriqui/Fundstelle Moravia II. (Moor)		5.5.1955
	55.37:142	1 großes Randstück eines Tongefäßes mit Griffknubben	Amerika/Zentralamerika/Panama/Chiriquí, Chiriqui/Fundstelle Moravia II. (Moor)		5.5.1955
	55.37:143	1 Anzahl verzierte Scherben von Tongefäßen (10 Stück)	Amerika/Zentralamerika/Panama/Chiriquí, Chiriqui/Fundstelle Moravia II. (Moor)		5.5.1955
	55.37:144	1 Anzahl verzierte Randstücke von Tongefäßen	Amerika/Zentralamerika/Panama/Chiriquí, Chiriqui/Fundstelle Moravia II. (Moor)		5.5.1955
	55.37:145	1 Anzahl verzierte Randstücke von Tongefäßen	Amerika/Zentralamerika/Panama/Chiriquí, Chiriqui/Fundstelle Moravia II. (Moor)		5.5.1955
	55.37:146	1 Anzahl verzierte Scherben von Tongefäßen	Amerika/Zentralamerika/Panama/Chiriquí, Chiriqui/Fundstelle Moravia II. (Moor)		5.5.1955
	55.37:147	1 Bruchstück eines Mano (Handwalze) aus Stein	Amerika/Zentralamerika/Panama/Chiriquí, Chiriqui/Madden - Lake, Canalzone		5.5.1955
	55.37:148	1 kleines Beil aus weißlichem Gestein	Amerika/Zentralamerika/Panama/Chiriquí, Chiriqui/Madden - Lake, Canalzone		5.5.1955
	55.37:149	Drei Bruchstücke von Steinbeilen	Amerika/Zentralamerika/Panama/Chiriquí, Chiriqui/Madden - Lake, Canalzone		5.5.1955
	55.37:150	Vier Bruchstücke von Pfeilspitzen aus Stein	Amerika/Zentralamerika/Panama/Chiriquí, Chiriqui/Madden - Lake, Canalzone		5.5.1955

Please note that many designations in this list have been identified as faulty, offended or as racist abuse since the inventories' original conception.

Bild	Inventarnummer	Objektbezeichnung	Herkunft	Ethnie	Eingangsdatum
					
	55.37:151	1 Anzahl Bruchstücke von Steingeräten	Amerika/Zentralamerika/Panama/Chiriquí, Chiriqui/Madden - Lake, Canalzone		5.5.1955
	55.37:152	1 Anzahl Abschläge von Stein	Amerika/Zentralamerika/Panama/Chiriquí, Chiriqui/Madden - Lake, Canalzone		5.5.1955
	55.37:153	1 Fuß? eines Tongefäßes	Amerika/Zentralamerika/Panama/Chiriquí, Chiriqui/Madden - Lake, Canalzone		5.5.1955
	55.37:154	Zwei verzierte Scherben von Tongefäßen	Amerika/Zentralamerika/Panama/Chiriquí, Chiriqui/Madden - Lake, Canalzone		5.5.1955
	55.37:155	1 Anzahl Randstücke von Tongefäßen	Amerika/Zentralamerika/Panama/Chiriquí, Chiriqui/Madden - Lake, Canalzone		5.5.1955
	55.37:156	Zwei Bruchstücke kolonialer Keramik	Amerika/Zentralamerika/Panama/Chiriquí, Chiriqui/Madden - Lake, Canalzone		5.5.1955
	55.37:157	1 Tongefäß aus einem Sekundärgrab	Amerika/Zentralamerika/Panama/Panamá/Panamá Vieja		5.5.1955
	55.37:158	1 Mano (Handwalze) aus Stein	Amerika/Zentralamerika/Panama/Panamá/Panamá Vieja		5.5.1955
	55.37:159	1 Schalenteil einer "Fruchtschale" aus Ton	Amerika/Zentralamerika/Panama/Panamá/Panamá Vieja		5.5.1955
	55.37:160	1 Standfuß einer "Fruchtschale" aus Ton	Amerika/Zentralamerika/Panama/Panamá/Panamá Vieja		5.5.1955
	55.37:161	1 Anzahl Scherben eines Tongefäßes, zur Bestattung gehörig	Amerika/Zentralamerika/Panama/Panamá/Panamá Vieja		5.5.1955
	55.37:162	1 Anzahl Scherben von Tongefäßen	Amerika/Zentralamerika/Panama/Panamá/Panamá Vieja		5.5.1955
	55.37:163	1 Anzahl Randstücke von Tongefäßen	Amerika/Zentralamerika/Panama/Panamá/Panamá Vieja		5.5.1955
	55.37:164	1 Anzahl Randstücke von Tongefäßen	Amerika/Zentralamerika/Panama/Panamá/Panamá Vieja		5.5.1955
	55.37:165	1 Anzahl verzierte Randstücke von Tongefäßen	Amerika/Zentralamerika/Panama/Panamá/Panamá Vieja		5.5.1955
	55.37:166	1 Bruchstück eines Steinbeiles	Amerika/Zentralamerika/Panama/Panamá/Panamá Vieja		5.5.1955

Please note that many designations in this list have been identified as faulty, outmoded or as racist abuse since the inventories' original conception.

Bild	Inventarnummer	Objektbezeichnung	Herkunft	Ethnie	Eingangsdatum
	55.37:167	1 Steingerät?	Amerika/Zentralamerika/Panama/Panamá/Panamá Vieja		5.5.1955
	55.37:168	1 Anzahl Abschläge	Amerika/Zentralamerika/Panama/Panamá/Panamá Vieja		5.5.1955
	55.37:169	1 Anzahl Knochen und Muscheln	Amerika/Zentralamerika/Panama/Panamá/Panamá Vieja		5.5.1955
	55.38:1	1 Bruchstück von einem Obsidiangerät	Amerika/Südamerika/Chile/Araucanía/Strand v. Mehuin b. Valdivia		27.6.1955
	55.38:2	1 Bruchstück von einem Obsidiangerät	Amerika/Südamerika/Chile/Araucanía/Strand v. Mehuin b. Valdivia		27.6.1955
	55.38:3	1 Bruchstück von einem Obsidiangerät	Amerika/Südamerika/Chile/Araucanía/Strand v. Mehuin b. Valdivia		27.6.1955
	55.38:4	1 Bruchstück von einem Obsidiangerät	Amerika/Südamerika/Chile/Araucanía/Strand v. Mehuin b. Valdivia		27.6.1955
	55.38:5	1 Bruchstück von einem Obsidiangerät	Amerika/Südamerika/Chile/Araucanía/Strand v. Mehuin b. Valdivia		27.6.1955
	55.38:6	1 Bruchstück von einem Obsidiangerät	Amerika/Südamerika/Chile/Araucanía/Strand v. Mehuin b. Valdivia		27.6.1955
	55.45:1	1 Anzahl Tongefäßbruchstücke	Amerika/Zentralamerika/Costa Rica/-/Huacal de Buenos Aires, Valle del General		5.5.1955
	55.45:2	1 Dreifußschale mit Ritzmuster, sehr zerbrochen	Amerika/Zentralamerika/Costa Rica/-/Huacal de Buenos Aires, Valle del General		5.5.1955
	55.45:3	1 rundbodiges Gefäß (tinaja) mit Henkeln, beschädigt	Amerika/Zentralamerika/Costa Rica/-/Huacal de Buenos Aires, Valle del General		5.5.1955
	55.45:4	1 Dreifußschale mit Ritzmuster, sehr zerbrochen	Amerika/Zentralamerika/Costa Rica/-/Huacal de Buenos Aires, Valle del General		5.5.1955
	55.45:5	Teile eines bemalten Tongefäßes	Amerika/Zentralamerika/Costa Rica/-/Huacal de Buenos Aires, Valle del General		5.5.1955
	55.45:6	1 Anzahl Tongefäßbruchstücke	Amerika/Zentralamerika/Costa Rica/-/Huacal de Buenos Aires, Valle del General		5.5.1955
	55.45:7	1 kleines rundbodiges Gefäß mit drei beschädigten Füßen	Amerika/Zentralamerika/Costa Rica/-/Huacal de Buenos Aires, Valle del General		5.5.1955
	55.45:8	1 Anzahl Tongefäßbruchstücke	Amerika/Zentralamerika/Costa Rica/-/Huacal de Buenos Aires, Valle del General		5.5.1955
	55.45:9	1 rundbodiges Gefäß (tinaja), wie Nr. ? [unleserlich, evt. 3 oder 7], sehr zerbrochen	Amerika/Zentralamerika/Costa Rica/-/Huacal de Buenos Aires, Valle del General		5.5.1955
	55.45:10	1 Anzahl Tongefäßbruchstücke	Amerika/Zentralamerika/Costa Rica/-/Huacal de		5.5.1955

Please note that many designations in this list have been identified as racist abuse since the inventories' original conception.

Bild	Inventarnummer	Objektbezeichnung	Herkunft	Ethnie	Eingangsdatum
			Buenos Aires, Valle del General		
	55.45:11	Spitzbodiges Gefäß (bisquit-ware) mit zwei Tierköpfen	Amerika/Zentralamerika/Costa Rica/-/Huacal de Buenos Aires, Valle del General		5.5.1955
	55.45:12	1 Schale in Tierform, drei Füße, Ritzmuster, geklebt	Amerika/Zentralamerika/Costa Rica/-/Huacal de Buenos Aires, Valle del General		5.5.1955
	55.45:13	1 Anzahl Tongefäßbruchstücke	Amerika/Zentralamerika/Costa Rica/-/Huacal de Buenos Aires, Valle del General		5.5.1955
	55.45:14	1 Schale (bisquit-ware), drei Füße, einer beschädigt	Amerika/Zentralamerika/Costa Rica/-/Huacal de Buenos Aires, Valle del General		5.5.1955
	55.45:15	1 rote Schale mit drei Füßen	Amerika/Zentralamerika/Costa Rica/-/Huacal de Buenos Aires, Valle del General		5.5.1955
	55.45:16	1 rundbodiges Gefäß (tinaja), ohne Henkel	Amerika/Zentralamerika/Costa Rica/-/Huacal de Buenos Aires, Valle del General		5.5.1955
	55.45:17	1 Anzahl Tongefäßbruchstücke	Amerika/Zentralamerika/Costa Rica/-/Huacal de Buenos Aires, Valle del General		5.5.1955
	55.45:18	1 Anzahl Tongefäßbruchstücke	Amerika/Zentralamerika/Costa Rica/-/Huacal de Buenos Aires, Valle del General		5.5.1955
	55.45:19	1 kleines, rundbodiges Gefäß, beschädigt und stark verwittert	Amerika/Zentralamerika/Costa Rica/-/Huacal de Buenos Aires, Valle del General		5.5.1955
	55.45:20	1 rundbodiges Gefäß mit zwei Griffknubben, beschädigt	Amerika/Zentralamerika/Costa Rica/-/Huacal de Buenos Aires, Valle del General		5.5.1955
	55.45:21	1 Anzahl Tongefäßbruchstücke	Amerika/Zentralamerika/Costa Rica/-/Huacal de Buenos Aires, Valle del General		5.5.1955
	55.45:22	1 rundbodiges Gefäß (tinaja), mit 2 Henkeln, ähnl. Nr. 3, beschädigt	Amerika/Zentralamerika/Costa Rica/-/Huacal de Buenos Aires, Valle del General		5.5.1955
	55.45:23	1 Anzahl Tongefäßbruchstücke	Amerika/Zentralamerika/Costa Rica/-/Huacal de Buenos Aires, Valle del General		5.5.1955
	55.45:24	1 bemaltes Tongefäß mit drei Füßen, geklebt	Amerika/Zentralamerika/Costa Rica/-/Huacal de Buenos Aires, Valle del General		5.5.1955
	55.45:25	1 bemaltes Tongefäß, klein, rundbodig	Amerika/Zentralamerika/Costa Rica/-/Huacal de Buenos Aires, Valle del General		5.5.1955
	55.45:26	1 große Schale, (bisquit-ware), drei Füße	Amerika/Zentralamerika/Costa Rica/-/Huacal de Buenos Aires, Valle del General		5.5.1955
	55.45:27	1 Anzahl Tongefäßbruchstücke	Amerika/Zentralamerika/Costa Rica/-/Huacal de Buenos Aires, Valle del General		5.5.1955
	55.45:28	1 problematischer Gegenstand	Amerika/Zentralamerika/Costa Rica/-/Huacal de Buenos Aires, Valle del General		5.5.1955
	55.45:29	1 Anzahl Tongefäßbruchstücke	Amerika/Zentralamerika/Costa Rica/-/Huacal de Buenos Aires, Valle del General		5.5.1955

Please note that many designations in this list have been identified as faulty, outdated or racist abuse since the inventories' original conception.

Bild	Inventarnummer	Objektbezeichnung	Herkunft	Ethnie	Eingangsdatum
	55.45:30	1 Anzahl Tongefäßbruchstücke	Amerika/Zentralamerika/Costa Rica/-/Huacal de Buenos Aires, Valle del General		5.5.1955
	55.45:31	1 kleine Schale mit drei kleinen Füßen u. Ritzmuster	Amerika/Zentralamerika/Costa Rica/-/Huacal de Buenos Aires, Valle del General		5.5.1955
	55.45:32	1 rundbodiges Gefäß (tinaja) mit verzierten Henkeln, ähnlich Nr. 3	Amerika/Zentralamerika/Costa Rica/-/Huacal de Buenos Aires, Valle del General		5.5.1955
	55.45:33	1 Anzahl Tongefäßbruchstücke	Amerika/Zentralamerika/Costa Rica/-/Huacal de Buenos Aires, Valle del General		5.5.1955
	55.45:34	1 Anzahl Tongefäßbruchstücke	Amerika/Zentralamerika/Costa Rica/-/Huacal de Buenos Aires, Valle del General		5.5.1955
	55.45:35	1 rundbodiges Gefäß (tinaja), mit Krebs, zerbrochen	Amerika/Zentralamerika/Costa Rica/-/Huacal de Buenos Aires, Valle del General		5.5.1955
	55.45:36	1 Schale (bisquit-ware). Drei Füße, geklebt	Amerika/Zentralamerika/Costa Rica/-/Huacal de Buenos Aires, Valle del General		5.5.1955
	55.45:37	1 rundbodiges Gefäß (tinaja), roh, beschädigt	Amerika/Zentralamerika/Costa Rica/-/Huacal de Buenos Aires, Valle del General		5.5.1955
	55.45:38	1 kleine Schale (bisquit-ware?). drei Füße	Amerika/Zentralamerika/Costa Rica/-/Huacal de Buenos Aires, Valle del General		5.5.1955
	55.45:39	1 Anzahl Tongefäßbruchstücke	Amerika/Zentralamerika/Costa Rica/-/Huacal de Buenos Aires, Valle del General		5.5.1955
	55.45:40	1 bemaltes Tongefäß, Tierform, vier Füße, geklebt	Amerika/Zentralamerika/Costa Rica/-/Huacal de Buenos Aires, Valle del General		5.5.1955
	55.45:41	1 Anzahl Tongefäßbruchstücke	Amerika/Zentralamerika/Costa Rica/-/Huacal de Buenos Aires, Valle del General		5.5.1955
	55.45:42	1 Anzahl Tongefäßbruchstücke	Amerika/Zentralamerika/Costa Rica/-/Huacal de Buenos Aires, Valle del General		5.5.1955
	55.45:43	1 Anzahl Tongefäßbruchstücke	Amerika/Zentralamerika/Costa Rica/-/Huacal de Buenos Aires, Valle del General		5.5.1955
	55.45:44	1 bemalte Schale mit drei Füßen	Amerika/Zentralamerika/Costa Rica/-/Huacal de Buenos Aires, Valle del General		5.5.1955
	55.45:45	1 Anzahl Tongefäßbruchstücke	Amerika/Zentralamerika/Costa Rica/-/Huacal de Buenos Aires, Valle del General		5.5.1955
	55.45:46	1 Anzahl Tongefäßbruchstücke	Amerika/Zentralamerika/Costa Rica/-/Huacal de Buenos Aires, Valle del General		5.5.1955
	55.45:47	1 Anzahl Tongefäßbruchstücke	Amerika/Zentralamerika/Costa Rica/-/Huacal de Buenos Aires, Valle del General		5.5.1955
	55.45:48	1 Anzahl Tongefäßbruchstücke	Amerika/Zentralamerika/Costa Rica/-/Huacal de Buenos Aires, Valle del General		5.5.1955
	55.45:49	1 rundbodiges Gefäß (tinaja), Tierkopf, geklebt	Amerika/Zentralamerika/Costa Rica/-/Huacal Pantheón, ca. 1,5 Km südl. Buenos Aires		5.5.1955
	55.45:50	1 viereckiger, bearbeiteter und polierter	Amerika/Zentralamerika/Costa Rica/-/Huacal		5.5.1955

Please note that many designations in this list have been identified as racially burdened or racist abuse since the inventories' original conception.

Bild	Inventarnummer	Objektbezeichnung	Herkunft	Ethnie	Eingangsdatum
		Stein (Amulett?)	Pantheón, ca. 1,5 Km südl. Buenos Aires		
	55.45:51	1 Anzahl Tongefäßbruchstücke	Amerika/Zentralamerika/Costa Rica/-/Huacal Pantheón, ca. 1,5 Km südl. Buenos Aires		5.5.1955
	55.45:52	1 Anzahl Tongefäßbruchstücke	Amerika/Zentralamerika/Costa Rica/-/Huacal Pantheón, ca. 1,5 Km südl. Buenos Aires		5.5.1955
	55.45:53	1 Gefäß, rotbraun, Ritzmuster, drei kleine Füße	Amerika/Zentralamerika/Costa Rica/-/Huacal Papayal, ca. 6 Km S.S.W. Buenos Aires		5.5.1955
	55.45:54	1 Perle aus blaugrünem Gestein	Amerika/Zentralamerika/Costa Rica/-/Huacal Papayal, ca. 6 Km S.S.W. Buenos Aires		5.5.1955
	55.45:55a	1 Fuß eines Tongefäßes	Amerika/Zentralamerika/Costa Rica/-/Huacal Papayal, ca. 6 Km S.S.W. Buenos Aires		5.5.1955
	55.45:55b	1 Fuß eines Tongefäßes	Amerika/Zentralamerika/Costa Rica/-/Huacal Papayal, ca. 6 Km S.S.W. Buenos Aires		5.5.1955
	55.45:55c	1 Fuß eines Tongefäßes	Amerika/Zentralamerika/Costa Rica/-/Huacal Papayal, ca. 6 Km S.S.W. Buenos Aires		5.5.1955
	55.45:56	1 Fuß (Tierkopf) eines Tongefäßes	Amerika/Zentralamerika/Costa Rica/-/Huacal Papayal, ca. 6 Km S.S.W. Buenos Aires		5.5.1955
	55.45:57	1 Fuß eines dunkelbraunen Gefäßes mit Ritzmuster	Amerika/Zentralamerika/Costa Rica/-/Huacal Papayal, ca. 6 Km S.S.W. Buenos Aires		5.5.1955
	55.45:58	1 Teil einer bemalten Schale, Fuß als Tierkopf ausgebildet	Amerika/Zentralamerika/Costa Rica/-/Huacal Papayal, ca. 6 Km S.S.W. Buenos Aires		5.5.1955
	55.45:59	1 Schale, (bisquit-ware) drei verzierte Füße	Amerika/Zentralamerika/Costa Rica/-/Huacal Boca de Sabana, ca. 8 Km südl. Buenos Aires		5.5.1955
	55.45:60	1 Schale mit steiler Wand, rotbraun, drei Füße, beschädigt	Amerika/Zentralamerika/Costa Rica/-/Huacal Boca de Sabana, ca. 8 Km südl. Buenos Aires		5.5.1955
	55.45:61	Schale, rundlich, rotbraun, drei kleine Füße	Amerika/Zentralamerika/Costa Rica/-/Huacal Boca de Sabana, ca. 8 Km südl. Buenos Aires		5.5.1955
	55.45:62	Dreibeinige Schale, Ritzware, drei	Amerika/Zentralamerika/Costa Rica/-/Huacal		5.5.1955

Please note that many designations in this list have been identified as faulty, outdated or as racist abuse since the inventories' original conception.

Bild	Inventarnummer	Objektbezeichnung	Herkunft	Ethnie	Eingangsdatum
		Tierköpfe, geklebt	Boca de Sabana, ca. 8 Km südl. Buenos Aires		
	55.45:63	Kleines rundliches Gefäß, sehr verwittert, zwei kl. Henkel, gekillt?	Amerika/Zentralamerika/Costa Rica/-/Huacal Boca de Sabana, ca. 8 Km südl. Buenos Aires		5.5.1955
	55.45:64	1 rundbodiges Gefäß, (tinaja) mit zwei Appliqué-Figuren	Amerika/Zentralamerika/Costa Rica/-/Huacal Boca de Sabana, ca. 8 Km südl. Buenos Aires		5.5.1955
	55.45:65	1 rundbodiges Gefäß, (tinaja) mit Tierfigur?	Amerika/Zentralamerika/Costa Rica/-/Huacal Boca de Sabana, ca. 8 Km südl. Buenos Aires		5.5.1955
	55.45:66	1 rundbodiges Gefäß, (tinaja), ähnl. Nr. 3	Amerika/Zentralamerika/Costa Rica/-/Huacal Boca de Sabana, ca. 8 Km südl. Buenos Aires		5.5.1955
	55.45:67	Rundbodiges Gefäß, Rand fehlt	Amerika/Zentralamerika/Costa Rica/-/Huacal Boca de Sabana, ca. 8 Km südl. Buenos Aires		5.5.1955
	55.45:68	1 Schale, Ritzmuster, drei kleine Füße, geklebt	Amerika/Zentralamerika/Costa Rica/-/Huacal Boca de Sabana, ca. 8 Km südl. Buenos Aires		5.5.1955
	55.45:69	Schale, bisquit-ware, drei Füße, geklebt	Amerika/Zentralamerika/Costa Rica/-/Huacal Boca de Sabana, ca. 8 Km südl. Buenos Aires		5.5.1955
	55.45:70	Schale, Ritzmuster, 3 Tierkopffüße, geklebt	Amerika/Zentralamerika/Costa Rica/-/Huacal Boca de Sabana, ca. 8 Km südl. Buenos Aires		5.5.1955
	55.45:71	1 rundbodiges Gefäß, Ritzmuster, zwei Griffknubben, geklebt	Amerika/Zentralamerika/Costa Rica/-/Huacal Boca de Sabana, ca. 8 Km südl. Buenos Aires		5.5.1955
	55.45:72	1 rechteckige Schale in Form eines Jaguars, Ritzmuster, geklebt	Amerika/Zentralamerika/Costa Rica/-/Huacal Boca de Sabana, ca. 8 Km südl. Buenos Aires		5.5.1955
	55.45:73	1 rundliche Schale, ähnlich Nr. 61	Amerika/Zentralamerika/Costa Rica/-/Huacal Boca de Sabana, ca. 8 Km südl. Buenos Aires		5.5.1955
	55.45:74	1 rundliche Schale, vier kleine Knubben am Umbruch, geklebt	Amerika/Zentralamerika/Costa Rica/-/Huacal Boca de Sabana, ca. 8 Km südl. Buenos Aires		5.5.1955
	55.45:75	1 rundbodiges Gefäß, Tierköpfe? Dunkle Punkte auf orangebraun	Amerika/Zentralamerika/Costa Rica/-/Huacal Boca de Sabana, ca. 8 Km südl. Buenos Aires		5.5.1955
	55.45:76	Rundbodiges Gefäß (tanija), zwei Froschfiguren, rissig	Amerika/Zentralamerika/Costa Rica/-/Huacal Boca de Sabana, ca. 8 Km südl. Buenos Aires		5.5.1955
	55.45:77	1 rundbodiges Gefäß, (tinaja), zwei Appliqué-Figuren (Appliqui-Figuren?)	Amerika/Zentralamerika/Costa Rica/-/Huacal Boca de Sabana, ca. 8 Km südl. Buenos Aires		5.5.1955
	55.45:78	1 rundbodiges Gefäß (tinaja), beschädigt	Amerika/Zentralamerika/Costa Rica/-/Huacal Boca de Sabana, ca. 8 Km südl. Buenos Aires		5.5.1955
	55.45:79	1 rundbodiges Gefäß (tinaja), ähnl. Nr. 3	Amerika/Zentralamerika/Costa Rica/-/Huacal Boca de Sabana, ca. 8 Km südl. Buenos Aires		5.5.1955
	55.45:80	1 rundbodiges Gefäß (tinaja), ähnl. Nr. 3	Amerika/Zentralamerika/Costa Rica/-/Huacal Boca de Sabana, ca. 8 Km südl. Buenos Aires		5.5.1955
	55.45:81	1 rundbodiges Gefäß (tinaja), zwei kleine Griffknubben	Amerika/Zentralamerika/Costa Rica/-/Huacal Boca de Sabana, ca. 8 Km südl. Buenos Aires		5.5.1955
	55.45:82	Dreifußgefäß, Füße in Gestalt stehender menschl. Figur, beschädigt	Amerika/Zentralamerika/Costa Rica/-/Huacal Sabana de S. Andres, ca. 14 Km S.O. B. Air.		5.5.1955

Please note that many designations in this list have been identified as faulty, outdated or as racist abuse since the inventories´ original conception.

Bild	Inventarnummer	Objektbezeichnung	Herkunft	Ethnie	Eingangsdatum
	55.45:83	1 Dreifußgefäß, Füße mit Tierköfpen, halber Fuß fehlt	Amerika/Zentralamerika/Costa Rica/-/Huacal Sabana de S. Andres, ca. 14 Km S.O. B. Air.		5.5.1955
	55.45:84	1 Dreifußgefäß, Füße: in Fischform, geklebt	Amerika/Zentralamerika/Costa Rica/-/Huacal Sabana de S. Andres, ca. 14 Km S.O. B. Air.		5.5.1955
	55.45:85	1 Flaschenförmiges Gefäß mit drei Füßen, Rand beschädigt	Amerika/Zentralamerika/Costa Rica/-/Huacal Sabana de S. Andres, ca. 14 Km S.O. B. Air.		5.5.1955
	55.45:86	1 rundbodiges Gefäß (tinaja), ähnl. Nr. 3	Amerika/Zentralamerika/Costa Rica/-/Huacal Sabana de S. Andres, ca. 14 Km S.O. B. Air.		5.5.1955
	55.45:87	Rundbodiges Gefäß mit zwei stichverzierten Henkeln	Amerika/Zentralamerika/Costa Rica/-/Huacal Sabana de S. Andres, ca. 14 Km S.O. B. Air.		5.5.1955
	55.45:88	1 rundbodiges Gefäß mit zwei Griffknubben, Rand beschädigt	Amerika/Zentralamerika/Costa Rica/-/Huacal Sabana de S. Andres, ca. 14 Km S.O. B. Air.		5.5.1955
	55.45:89	1 rundbodiges Gefäß mit zwei Griffknubben	Amerika/Zentralamerika/Costa Rica/-/Huacal Sabana de S. Andres, ca. 14 Km S.O. B. Air.		5.5.1955
	55.45:90	Schale mit drei beschädigten Tierkopffüßen	Amerika/Zentralamerika/Costa Rica/-/Huacal Sabana de S. Andres, ca. 14 Km S.O. B. Air.		5.5.1955
	55.45:91	Schale mit drei beschädigten Tierkopffüßen	Amerika/Zentralamerika/Costa Rica/-/Huacal Sabana de S. Andres, ca. 14 Km S.O. B. Air.		5.5.1955
	55.45:92	Schale mit drei Tierkopffüßen, Ritzmuster	Amerika/Zentralamerika/Costa Rica/-/Huacal Sabana de S. Andres, ca. 14 Km S.O. B. Air.		5.5.1955
	55.45:93	1 Schale mit drei Tierkopffüßen, Ritzmuster, geklebt	Amerika/Zentralamerika/Costa Rica/-/Huacal Sabana de S. Andres, ca. 14 Km S.O. B. Air.		5.5.1955
	55.45:94	1 Schale, rundbodig mit Ritzmuster	Amerika/Zentralamerika/Costa Rica/-/Huacal Sabana de S. Andres, ca. 14 Km S.O. B. Air.		5.5.1955
	55.45:95	Dreibeinige Schale mit drei Tierköpfen als Füße	Amerika/Zentralamerika/Costa Rica/-/Huacal Sabana de S. Andres, ca. 14 Km S.O. B. Air.		5.5.1955
	55.45:96	1 Flaschenförmiges Gefäß, drei kleine Füße, weiß auf rotbraun bemalt	Amerika/Zentralamerika/Costa Rica/-/Huacal Sabana de S. Andres, ca. 14 Km S.O. B. Air.		5.5.1955
	55.45:97	1 Schale, bauchig, mit 3 kleinen Füßen	Amerika/Zentralamerika/Costa Rica/-/Huacal Sabana de S. Andres, ca. 14 Km S.O. B. Air.		5.5.1955
	55.45:98	1 bemalte, bauchige Schale, 3. kl. Füße, geklebt	Amerika/Zentralamerika/Costa Rica/-/Huacal Sabana de S. Andres, ca. 14 Km S.O. B. Air.		5.5.1955
	55.45:99	1 kleines, bemaltes Gefäß in Tierform, drei Füße	Amerika/Zentralamerika/Costa Rica/-/Huacal Sabana de S. Andres, ca. 14 Km S.O. B. Air.		5.5.1955
	55.45:100	1 Flöte aus Ton in Vogelform, bemalt, Kopf beschädigt	Amerika/Zentralamerika/Costa Rica/-/Huacal Sabana de S. Andres, ca. 14 Km S.O. B. Air.		5.5.1955
	55.45:101	1 menschl. Figur (Frau mit Kind) aus Ton, bemalt, geklebt	Amerika/Zentralamerika/Costa Rica/-/Huacal Sabana de S. Andres, ca. 14 Km S.O. B. Air.		5.5.1955

Please note that many designations in this list have been identified as faulty, outdated or as racist abuse since the inventories´ original conception.

Bild	Inventarnummer	Objektbezeichnung	Herkunft	Ethnie	Eingangsdatum
	55.45:102	1 Figur (Affe) aus Ton, vielleicht Teil eines Tonuntersatzes	Amerika/Zentralamerika/Costa Rica/-/Huacal Sabana de S. Andres, ca. 14 Km S.O. B. Air.		5.5.1955
	55.45:103	1 bemalter Tongefäßfuß, wahrscheinlich Tierkopf darstellend	Amerika/Zentralamerika/Costa Rica/-/Huacal Sabana de S. Andres, ca. 14 Km S.O. B. Air.		5.5.1955
	55.45:104	1 langer hohler Tongefäßfuß, creme auf braun bemalt	Amerika/Zentralamerika/Costa Rica/-/Huacal Sabana de S. Andres, ca. 14 Km S.O. B. Air.		5.5.1955
	55.45:105	1 kleiner glockenförmiger Anhänger (?) aus Ton	Amerika/Zentralamerika/Costa Rica/-/Huacal Sabana de S. Andres, ca. 14 Km S.O. B. Air.		5.5.1955
	55.45:106	1 kleiner glockenförmiger Anhänger (?) aus Ton mit Rassel	Amerika/Zentralamerika/Costa Rica/-/Huacal Sabana de S. Andres, ca. 14 Km S.O. B. Air.		5.5.1955
	55.45:107	1 kleine, hockende menschliche Figur aus Stein	Amerika/Zentralamerika/Costa Rica/-/Huacal Sabana de S. Andres, ca. 14 Km S.O. B. Air.		5.5.1955
	55.45:108	1 Steinbeil, beschädigt	Amerika/Zentralamerika/Costa Rica/-/Huacal Sabana de S. Andres, ca. 14 Km S.O. B. Air.		5.5.1955
	55.45:109	1 Steinbeil, beschädigt	Amerika/Zentralamerika/Costa Rica/-/Huacal Sabana de S. Andres, ca. 14 Km S.O. B. Air.		5.5.1955
	55.45:110	1 Steinbeil, beschädigt	Amerika/Zentralamerika/Costa Rica/-/Huacal Sabana de S. Andres, ca. 14 Km S.O. B. Air.		5.5.1955
	55.45:111	1 Steinbeil, beschädigt	Amerika/Zentralamerika/Costa Rica/-/Huacal Sabana de S. Andres, ca. 14 Km S.O. B. Air.		5.5.1955
	55.45:112	Rundbodiges Gefäß, flache Füße, Bandhenkel, stark beschädigt	Amerika/Zentralamerika/Costa Rica/Puntarenas/Coto Brus/Cañas Gordas/Huacal El Tigre, Finca Aguas Buenas		5.5.1955
	55.45:113	1 Schale, einkurvende Lippe, Füße, Appliquéverzierung, geklebt	Amerika/Zentralamerika/Costa Rica/Puntarenas/Coto Brus/Cañas Gordas/Huacal El Tigre, Finca Aguas Buenas		5.5.1955

Please note that many designations in this list have been identified as faulty, outdated or racist and sexist since the inventories' original conception.

Bild	Inventarnummer	Objektbezeichnung	Herkunft	Ethnie	Eingangsdatum
	55.45:114	Rundbodiges Gefäß mit zwei Henkeln, ähnl. Nr. 112, ohne Füße, beschädigt	Amerika/Zentralamerika/Costa Rica/Puntarenas/Coto Brus/Cañas Gordas/Huacal El Tigre, Finca Aguas Buenas		5.5.1955
	55.45:115	1 rundbodiges Gefäß, ausschwingende Lippe, beschädigt	Amerika/Zentralamerika/Costa Rica/Puntarenas/Coto Brus/Cañas Gordas/Huacal El Tigre, Finca Aguas Buenas		5.5.1955
	55.45:116	1 Tierkopf aus Ton (von Gefäß?)	Amerika/Zentralamerika/Costa Rica/Puntarenas/Coto Brus/Cañas Gordas/Huacal El Tigre, Finca Aguas Buenas		5.5.1955
	55.45:117	1 Anzahl Tongefäßbruchstücke (zusammengeklebt)	Amerika/Zentralamerika/Costa Rica/Puntarenas/Coto Brus/Cañas Gordas/Huacal El Tigre, Finca Aguas Buenas		5.5.1955
	55.45:118	1 Anzahl Tongefäßbruchstücke	Amerika/Zentralamerika/Costa Rica/Puntarenas/Coto Brus/Cañas Gordas/Huacal El Tigre, Finca Aguas Buenas		5.5.1955
	55.45:119	1 kleine Tonfigur von einem Gefäß	Amerika/Zentralamerika/Costa Rica/Puntarenas/Coto Brus/Cañas Gordas/Huacal El Tigre, Finca Aguas Buenas		5.5.1955
	55.45:120	1 Bruchstück eines Mano (Handstein) aus Stein	Amerika/Zentralamerika/Costa Rica/Puntarenas/Coto Brus/Cañas Gordas/Huacal El Tigre, Finca Aguas Buenas		5.5.1955
	55.45:121	Spitzbodiges Gefäß, bisquit-ware, wie Nr.11 (angebl. dieser Fundplatz)	Amerika/Zentralamerika/Costa Rica/Puntarenas/Coto Brus/Cañas Gordas/Huacal El Tigre, Finca Aguas Buenas		5.5.1955
	55.45:122	1 Randstück mit zwei Papageienköpfen	Amerika/Zentralamerika/Costa Rica/Puntarenas/Coto Brus/Cañas Gordas/Huacal El Tigre, Finca Aguas Buenas		5.5.1955
	55.45:123	1 Randstück, stark beschädigt, vielleicht wie Nr. 122	Amerika/Zentralamerika/Costa Rica/Puntarenas/Coto Brus/Cañas Gordas/Huacal El Tigre, Finca Aguas Buenas		5.5.1955
	55.45:124	1 Tongefäßbruchstück, menschlicher Kopf?	Amerika/Zentralamerika/Costa Rica/Puntarenas/Coto Brus/Cañas Gordas/Huacal El Tigre, Finca Aguas Buenas		5.5.1955
	55.45:125	1 Tongefäßbruchstück, menschlicher Kopf?	Amerika/Zentralamerika/Costa Rica/Puntarenas/Coto Brus/Cañas Gordas/Huacal El Tigre, Finca Aguas Buenas		5.5.1955
	55.45:126	1 Tongefäßbruchstück, liegende Tierfigur	Amerika/Zentralamerika/Costa Rica/Puntarenas/Coto Brus/Cañas Gordas/Huacal El Tigre, Finca Aguas Buenas		5.5.1955

Please note that many designations in this list have been identified as fairly outdated or as racist abuse since the inventories' original conception.

Bild	Inventarnummer	Objektbezeichnung	Herkunft	Ethnie	Eingangsdatum
					
	55.45:127	1 Tongefäßbruchstück, Tier? Kopf	Amerika/Zentralamerika/Costa Rica/Puntarenas/Coto Brus/Cañas Gordas/Huacal El Tigre, Finca Aguas Buenas		5.5.1955
	55.45:128	1 Tongefäßbruchstück, Tier? Kopf	Amerika/Zentralamerika/Costa Rica/Puntarenas/Coto Brus/Cañas Gordas/Huacal El Tigre, Finca Aguas Buenas		5.5.1955
	55.45:129	1 Tongefäßbruchstück, Fledermauskopf	Amerika/Zentralamerika/Costa Rica/Puntarenas/Coto Brus/Cañas Gordas/Huacal El Tigre, Finca Aguas Buenas		5.5.1955
	55.45:130	1 Tongefäßbruchstück, Fledermauskopf	Amerika/Zentralamerika/Costa Rica/Puntarenas/Coto Brus/Cañas Gordas/Huacal El Tigre, Finca Aguas Buenas		5.5.1955
	55.45:131	1 Tongefäßbruchstück, Vogel? Kopf und Vorderteil	Amerika/Zentralamerika/Costa Rica/Puntarenas/Coto Brus/Cañas Gordas/Huacal El Tigre, Finca Aguas Buenas		5.5.1955
	55.45:132	1 Tongefäßbruchstück, Tierkopf	Amerika/Zentralamerika/Costa Rica/Puntarenas/Coto Brus/Cañas Gordas/Huacal El Tigre, Finca Aguas Buenas		5.5.1955
	55.45:133	1 Tongefäßbruchstück, Tierkopf	Amerika/Zentralamerika/Costa Rica/Puntarenas/Coto Brus/Cañas Gordas/Huacal El Tigre, Finca Aguas Buenas		5.5.1955
	55.45:134	1 Tongefäßbruchstück, Papageienkopf	Amerika/Zentralamerika/Costa Rica/Puntarenas/Coto Brus/Cañas Gordas/Huacal El Tigre, Finca Aguas Buenas		5.5.1955
	55.45:135	1 Tongefäßbruchstück, Papageienkopf	Amerika/Zentralamerika/Costa Rica/Puntarenas/Coto Brus/Cañas Gordas/Huacal El Tigre, Finca Aguas Buenas		5.5.1955
	55.45:136	1 Randstück eines Tongefäßes, Papageienkopf	Amerika/Zentralamerika/Costa Rica/Puntarenas/Coto Brus/Cañas Gordas/Huacal El Tigre, Finca Aguas Buenas		5.5.1955
	55.45:137	1 Randstück eines Tongefäßes, Vogel-Figur	Amerika/Zentralamerika/Costa Rica/Puntarenas/Coto Brus/Cañas Gordas/Huacal El Tigre, Finca Aguas Buenas		5.5.1955

Please note that many designations in this list have been identified as faulty, outdated or racist because since the inventories' original conception.

Bild	Inventarnummer	Objektbezeichnung	Herkunft	Ethnie	Eingangsdatum
					
	55.45:138	1 Randstück eines Tongefäßes, Vogel-Figur	Amerika/Zentralamerika/Costa Rica/Puntarenas/Coto Brus/Cañas Gordas/Huacal El Tigre, Finca Aguas Buenas		5.5.1955
	55.45:139	1 Randstück eines Tongefäßes, Vogel-Figur (Teil)	Amerika/Zentralamerika/Costa Rica/Puntarenas/Coto Brus/Cañas Gordas/Huacal El Tigre, Finca Aguas Buenas		5.5.1955
	55.45:140	Randstück eines Tongefäßes, Schildkrötenfigur	Amerika/Zentralamerika/Costa Rica/Puntarenas/Coto Brus/Cañas Gordas/Huacal El Tigre, Finca Aguas Buenas		5.5.1955
	55.45:141	1 Randstück eines Tongefäßes, Schildkrötenfigur? (Teil)	Amerika/Zentralamerika/Costa Rica/Puntarenas/Coto Brus/Cañas Gordas/Huacal El Tigre, Finca Aguas Buenas		5.5.1955
	55.45:142a+b	1 Randstück eines Tongefäßes, Schildkrötenfigur? (Teil)	Amerika/Zentralamerika/Costa Rica/Puntarenas/Coto Brus/Cañas Gordas/Huacal El Tigre, Finca Aguas Buenas		5.5.1955
	55.45:143	1 Randstück eines Tongefäßes, Schildkrötenfigur? (Teil)	Amerika/Zentralamerika/Costa Rica/Puntarenas/Coto Brus/Cañas Gordas/Huacal El Tigre, Finca Aguas Buenas		5.5.1955
	55.45:144	1 Tongefäßbruchstück, zwei Affen? Figuren	Amerika/Zentralamerika/Costa Rica/Puntarenas/Coto Brus/Cañas Gordas/Huacal El Tigre, Finca Aguas Buenas		5.5.1955
	55.45:145	1 Tongefäßbruchstück, zwei Affenfiguren	Amerika/Zentralamerika/Costa Rica/Puntarenas/Coto Brus/Cañas Gordas/Huacal El Tigre, Finca Aguas Buenas		5.5.1955
	55.45:146	1 Tongefäßbruchstück, zwei Affen? Figuren (Teil)	Amerika/Zentralamerika/Costa Rica/Puntarenas/Coto Brus/Cañas Gordas/Huacal El Tigre, Finca Aguas Buenas		5.5.1955
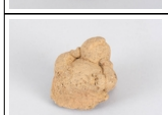	55.45:147	1 Randstück eines Tongefäßes, Tierfigur	Amerika/Zentralamerika/Costa Rica/Puntarenas/Coto Brus/Cañas Gordas/Huacal El Tigre, Finca Aguas Buenas		5.5.1955
	55.45:148	1 Randstück eines Tongefäßes, Affen? Figur	Amerika/Zentralamerika/Costa Rica/Puntarenas/Coto Brus/Cañas Gordas/Huacal El Tigre, Finca Aguas Buenas		5.5.1955

Please note that many designations in this list have been identified as faulty, outdated or racist because since the inventories' original conception.

Bild	Inventarnummer	Objektbezeichnung	Herkunft	Ethnie	Eingangsdatum
					
	55.45:149	1 Randstück eines Tongefäßes, Nasenbär? Figur	Amerika/Zentralamerika/Costa Rica/Puntarenas/Coto Brus/Cañas Gordas/Huacal El Tigre, Finca Aguas Buenas		5.5.1955
	55.45:150	1 Randstück eines Tongefäßes, Nasenbär? Figur	Amerika/Zentralamerika/Costa Rica/Puntarenas/Coto Brus/Cañas Gordas/Huacal El Tigre, Finca Aguas Buenas		5.5.1955
	55.45:151	1 Randstück eines Tongefäßes, Nasenbär? Figur	Amerika/Zentralamerika/Costa Rica/Puntarenas/Coto Brus/Cañas Gordas/Huacal El Tigre, Finca Aguas Buenas		5.5.1955
	55.45:152	1 Randstück eines Tongefäßes, Nasenbär? Figur	Amerika/Zentralamerika/Costa Rica/Puntarenas/Coto Brus/Cañas Gordas/Huacal El Tigre, Finca Aguas Buenas		5.5.1955
	55.45:153	1 Randstück eines Tongefäßes, Nasenbär? Figur	Amerika/Zentralamerika/Costa Rica/Puntarenas/Coto Brus/Cañas Gordas/Huacal El Tigre, Finca Aguas Buenas		5.5.1955
	55.45:154a	1 Randstück eines Tongefäßes, Tierfigur?	Amerika/Zentralamerika/Costa Rica/Puntarenas/Coto Brus/Cañas Gordas/Huacal El Tigre, Finca Aguas Buenas		5.5.1955
	55.45:154b	1 Randstück eines Tongefäßes, Tierfigur?	Amerika/Zentralamerika/Costa Rica/Puntarenas/Coto Brus/Cañas Gordas/Huacal El Tigre, Finca Aguas Buenas		5.5.1955
	55.45:154c	1 Randstück eines Tongefäßes, Tierfigur?	Amerika/Zentralamerika/Costa Rica/Puntarenas/Coto Brus/Cañas Gordas/Huacal El Tigre, Finca Aguas Buenas		5.5.1955
	55.45:154d	1 Randstück eines Tongefäßes, Tierfigur?	Amerika/Zentralamerika/Costa Rica/Puntarenas/Coto Brus/Cañas Gordas/Huacal El Tigre, Finca Aguas Buenas		5.5.1955
	55.45:155a	1 Tongefäßbruchstück, Tierfigur?	Amerika/Zentralamerika/Costa Rica/Puntarenas/Coto Brus/Cañas Gordas/Huacal El Tigre, Finca Aguas Buenas		5.5.1955
	55.45:155b	1 Tongefäßbruchstück, Tierfigur?	Amerika/Zentralamerika/Costa Rica/Puntarenas/Coto Brus/Cañas Gordas/Huacal El Tigre, Finca Aguas Buenas		5.5.1955

Please note that many designations in this list have been identified as faulty, outdated or racist abuse since the inventories' original conception.

Bild	Inventarnummer	Objektbezeichnung	Herkunft	Ethnie	Eingangsdatum
	55.45:155c	1 Tongefäßbruchstück, Tierfigur?	Amerika/Zentralamerika/Costa Rica/Puntarenas/Coto Brus/Cañas Gordas/Huacal El Tigre, Finca Aguas Buenas		5.5.1955
	55.45:155d	1 Tongefäßbruchstück, Tierfigur?	Amerika/Zentralamerika/Costa Rica/Puntarenas/Coto Brus/Cañas Gordas/Huacal El Tigre, Finca Aguas Buenas		5.5.1955
	55.45:156	1 Tongefäßbruchstück, Tierfigur?	Amerika/Zentralamerika/Costa Rica/Puntarenas/Coto Brus/Cañas Gordas/Huacal El Tigre, Finca Aguas Buenas		5.5.1955
	55.45:157	1 Tongefäßbruchstück, Tierfigur?, Henkelteil	Amerika/Zentralamerika/Costa Rica/Puntarenas/Coto Brus/Cañas Gordas/Huacal El Tigre, Finca Aguas Buenas		5.5.1955
	55.45:158	1 Tongefäßbruchstück, mit Bein	Amerika/Zentralamerika/Costa Rica/Puntarenas/Coto Brus/Cañas Gordas/Huacal El Tigre, Finca Aguas Buenas		5.5.1955
	55.45:159	1 Tongefäßbruchstück, Kopfteil	Amerika/Zentralamerika/Costa Rica/Puntarenas/Coto Brus/Cañas Gordas/Huacal El Tigre, Finca Aguas Buenas		5.5.1955
	55.45:160	1 Tongefäßbruchstück, Beine (Reststücke einer Figur?)	Amerika/Zentralamerika/Costa Rica/Puntarenas/Coto Brus/Cañas Gordas/Huacal El Tigre, Finca Aguas Buenas		5.5.1955
	55.45:161	1 Tongefäßbruchstück, (Fußteil?) Tierfigur	Amerika/Zentralamerika/Costa Rica/Puntarenas/Coto Brus/Cañas Gordas/Huacal El Tigre, Finca Aguas Buenas		5.5.1955
	55.45:162	1 Fußbruchstück eines Tongefäßes, Kopf	Amerika/Zentralamerika/Costa Rica/Puntarenas/Coto Brus/Cañas Gordas/Huacal El Tigre, Finca Aguas Buenas		5.5.1955
	55.45:163	1 Fußbruchstück eines Tongefäßes, Fledermauskopf	Amerika/Zentralamerika/Costa Rica/Puntarenas/Coto Brus/Cañas Gordas/Huacal El Tigre, Finca Aguas Buenas		5.5.1955
	55.45:164	1 Fuß eines Tongefäßes, hohl, menschliche? Figur	Amerika/Zentralamerika/Costa Rica/Puntarenas/Coto Brus/Cañas Gordas/Huacal El Tigre, Finca Aguas Buenas		5.5.1955
	55.45:165	1 Fuß eines Tongefäßes, hohl, Ritzmuster und Figur	Amerika/Zentralamerika/Costa Rica/Puntarenas/Coto Brus/Cañas Gordas/Huacal El Tigre, Finca Aguas Buenas		5.5.1955

Please note that many designations in this list have been identified as faulty, outdated or racist because since the inventories' original conception.

Bild	Inventarnummer	Objektbezeichnung	Herkunft	Ethnie	Eingangsdatum
					
	55.45:166	1 Fuß eines Tongefäßes, hohl, Ritzmuster und Figur	Amerika/Zentralamerika/Costa Rica/Puntarenas/Coto Brus/Cañas Gordas/Huacal El Tigre, Finca Aguas Buenas		5.5.1955
	55.45:167	1 Fuß eines Tongefäßes, hohl, Tierkopf?	Amerika/Zentralamerika/Costa Rica/Puntarenas/Coto Brus/Cañas Gordas/Huacal El Tigre, Finca Aguas Buenas		5.5.1955
	55.45:168	1 Fuß eines Tongefäßes, hohl, ähnlich Nr. 165?	Amerika/Zentralamerika/Costa Rica/Puntarenas/Coto Brus/Cañas Gordas/Huacal El Tigre, Finca Aguas Buenas		5.5.1955
	55.45:169	1 Fuß eines Tongefäßes, hohl, mit Figurenteilen	Amerika/Zentralamerika/Costa Rica/Puntarenas/Coto Brus/Cañas Gordas/Huacal El Tigre, Finca Aguas Buenas		5.5.1955
	55.45:170	1 Fuß eines Tongefäßes, hohl, Tierkopf?	Amerika/Zentralamerika/Costa Rica/Puntarenas/Coto Brus/Cañas Gordas/Huacal El Tigre, Finca Aguas Buenas		5.5.1955
	55.45:171	1 Fuß eines Tongefäßes, massiv, Kopf ? Und Ritzmuster/1 Fuß eines Tongefäßes, voll, Kopf ? u. Ritzmuster	Amerika/Zentralamerika/Costa Rica/Puntarenas/Coto Brus/Cañas Gordas/Huacal El Tigre, Finca Aguas Buenas		5.5.1955
	55.45:172	1 Fußbruchstück eines Tongefäßes mit Figurenteilen	Amerika/Zentralamerika/Costa Rica/Puntarenas/Coto Brus/Cañas Gordas/Huacal El Tigre, Finca Aguas Buenas		5.5.1955
	55.45:173	1 Fußbruchstück eines Tongefäßes mit Figurenteilen	Amerika/Zentralamerika/Costa Rica/Puntarenas/Coto Brus/Cañas Gordas/Huacal El Tigre, Finca Aguas Buenas		5.5.1955
	55.45:174	1 Fußbruchstück eines Tongefäßes mit Figurenteilen?	Amerika/Zentralamerika/Costa Rica/Puntarenas/Coto Brus/Cañas Gordas/Huacal El Tigre, Finca Aguas Buenas		5.5.1955
	55.45:175a+b	Zwei hohle Füße von Tongefäßen mit Schildkrötenkopf	Amerika/Zentralamerika/Costa Rica/Puntarenas/Coto Brus/Cañas Gordas/Huacal El Tigre, Finca Aguas Buenas		5.5.1955
	55.45:176	1 Anzahl hohler Fußbruchstücke von Tongefäßen	Amerika/Zentralamerika/Costa Rica/Puntarenas/Coto Brus/Cañas Gordas/Huacal El Tigre, Finca Aguas Buenas		5.5.1955

Please note that many designations in this list have been identified as faulty, outdated or racist because since the inventories' original conception.

Bild	Inventarnummer	Objektbezeichnung	Herkunft	Ethnie	Eingangsdatum
	55.45:177	1 Anzahl hohler Fußbruchstücke von Tongefäßen	Amerika/Zentralamerika/Costa Rica/Puntarenas/Coto Brus/Cañas Gordas/Huacal El Tigre, Finca Aguas Buenas		5.5.1955
	55.45:178	1 Anzahl hohler, verzierter Fußbruchstücke von Tongefäßen	Amerika/Zentralamerika/Costa Rica/Puntarenas/Coto Brus/Cañas Gordas/Huacal El Tigre, Finca Aguas Buenas		5.5.1955
	55.45:179	1 Anzahl massiver/voller Fußbruchstücke von Tongefäßen	Amerika/Zentralamerika/Costa Rica/Puntarenas/Coto Brus/Cañas Gordas/Huacal El Tigre, Finca Aguas Buenas		5.5.1955
	55.45:180	1 Anzahl Bruchstücke von massiven/vollen ovalen Tongefäßfüßen	Amerika/Zentralamerika/Costa Rica/Puntarenas/Coto Brus/Cañas Gordas/Huacal El Tigre, Finca Aguas Buenas		5.5.1955
	55.45:181	1 Anzahl flacher Füße (oder Griffe) von Tongefäßen	Amerika/Zentralamerika/Costa Rica/Puntarenas/Coto Brus/Cañas Gordas/Huacal El Tigre, Finca Aguas Buenas		5.5.1955
	55.45:182	Bruchstücke ringförmiger Standfüße von Tongefäßen	Amerika/Zentralamerika/Costa Rica/Puntarenas/Coto Brus/Cañas Gordas/Huacal El Tigre, Finca Aguas Buenas		5.5.1955
	55.45:183	1 Anzahl Griffe (od. flache Füße)von Tongefäßen	Amerika/Zentralamerika/Costa Rica/Puntarenas/Coto Brus/Cañas Gordas/Huacal El Tigre, Finca Aguas Buenas		5.5.1955
	55.45:184	1 Anzahl Bandhenkel und Bruchstücke von Tongefäßen	Amerika/Zentralamerika/Costa Rica/Puntarenas/Coto Brus/Cañas Gordas/Huacal El Tigre, Finca Aguas Buenas		5.5.1955
	55.45:185	1 Anzahl verzierter Bandhenkel und Bandhenkelbruchstücke von Tongefäßen	Amerika/Zentralamerika/Costa Rica/Puntarenas/Coto Brus/Cañas Gordas/Huacal El Tigre, Finca Aguas Buenas		5.5.1955
	55.45:186	1 Anzahl verzierter, runder Henkel von Tongefäßen	Amerika/Zentralamerika/Costa Rica/Puntarenas/Coto Brus/Cañas Gordas/Huacal El Tigre, Finca Aguas Buenas		5.5.1955
	55.45:187	1 Anzahl verzierter Griffe von Tongefäßen	Amerika/Zentralamerika/Costa Rica/Puntarenas/Coto Brus/Cañas Gordas/Huacal El Tigre, Finca Aguas Buenas		5.5.1955
	55.45:188	1 Anzahl Randstücke von Schalen mit einkurvendem Rand, Appliquéverzierung, rot und weißlich	Amerika/Zentralamerika/Costa Rica/Puntarenas/Coto Brus/Cañas Gordas/Huacal El Tigre, Finca Aguas Buenas		5.5.1955
	55.45:189	1 Anzahl Randstücke von Tongefäßen, Applique´-verziert	Amerika/Zentralamerika/Costa Rica/Puntarenas/Coto Brus/Cañas Gordas/Huacal El Tigre, Finca Aguas Buenas		5.5.1955
	55.45:190	1 Anzahl Randstücke von Tongefäßen mit feinen Ritzmustern	Amerika/Zentralamerika/Costa Rica/Puntarenas/Coto Brus/Cañas Gordas/Huacal El Tigre, Finca Aguas Buenas		5.5.1955
	55.45:191	1 Anzahl Randstücke von Tongefäßen,	Amerika/Zentralamerika/Costa		5.5.1955

Please note that many designations in this list have been identified as faulty, outdated or as racist abuse since the inventories´ original conception.

Bild	Inventarnummer	Objektbezeichnung	Herkunft	Ethnie	Eingangsdatum
		Ritzmuster und roter Lippe	Rica/Puntarenas/Coto Brus/Cañas Gordas/Huacal El Tigre, Finca Aguas Buenas		
	55.45:192	1 Anzahl Randstücke von Tongefäßen, Schalen mit einkurvender Lippe	Amerika/Zentralamerika/Costa Rica/Puntarenas/Coto Brus/Cañas Gordas/Huacal El Tigre, Finca Aguas Buenas		5.5.1955
	55.45:193	1 Anzahl Randstücke von Tongefäßen, Schalen mit einkurvender Lippe	Amerika/Zentralamerika/Costa Rica/Puntarenas/Coto Brus/Cañas Gordas/Huacal El Tigre, Finca Aguas Buenas		5.5.1955
	55.45:194	1 Anzahl Randstücke, rote Bemalung durch Rillen begrenzt	Amerika/Zentralamerika/Costa Rica/Puntarenas/Coto Brus/Cañas Gordas/Huacal El Tigre, Finca Aguas Buenas		5.5.1955
	55.45:195	1 Anzahl Randstücke, einkurvende Lippe mit Delle, rot bemalt	Amerika/Zentralamerika/Costa Rica/Puntarenas/Coto Brus/Cañas Gordas/Huacal El Tigre, Finca Aguas Buenas		5.5.1955
	55.45:196	1 Anzahl Randstücke, einkurvende Lippemit Delle, braun bemalt	Amerika/Zentralamerika/Costa Rica/Puntarenas/Coto Brus/Cañas Gordas/Huacal El Tigre, Finca Aguas Buenas		5.5.1955
	55.45:197	1 Anzahl Randstücke, kugelförmige Gefäße mit kleiner Öffnung	Amerika/Zentralamerika/Costa Rica/Puntarenas/Coto Brus/Cañas Gordas/Huacal El Tigre, Finca Aguas Buenas		5.5.1955
	55.45:198	1 Anzahl Randstücke, einkurvende Lippe	Amerika/Zentralamerika/Costa Rica/Puntarenas/Coto Brus/Cañas Gordas/Huacal El Tigre, Finca Aguas Buenas		5.5.1955
	55.45:199	1 Anzahl Randstücke, offene, bräunliche Gefäße	Amerika/Zentralamerika/Costa Rica/Puntarenas/Coto Brus/Cañas Gordas/Huacal El Tigre, Finca Aguas Buenas		5.5.1955
	55.45:200	1 Anzahl Randstücke, rote Schalen	Amerika/Zentralamerika/Costa Rica/Puntarenas/Coto Brus/Cañas Gordas/Huacal El Tigre, Finca Aguas Buenas		5.5.1955
	55.45:201	1 Anzahl Randstücke, braune Schalen	Amerika/Zentralamerika/Costa Rica/Puntarenas/Coto Brus/Cañas Gordas/Huacal El Tigre, Finca Aguas Buenas		5.5.1955
	55.45:202	1 Anzahl Randstücke, flache Schalen	Amerika/Zentralamerika/Costa Rica/Puntarenas/Coto Brus/Cañas Gordas/Huacal El Tigre, Finca Aguas Buenas		5.5.1955
	55.45:203	1 Anzahl Randstücke, Teller	Amerika/Zentralamerika/Costa Rica/Puntarenas/Coto Brus/Cañas Gordas/Huacal El Tigre, Finca Aguas Buenas		5.5.1955
	55.45:204	1 Anzahl Randstücke, offene Gefäße, Rand meist verstärkt, rot	Amerika/Zentralamerika/Costa Rica/Puntarenas/Coto Brus/Cañas Gordas/Huacal El Tigre, Finca Aguas Buenas		5.5.1955
	55.45:205	1 Anzahl Randstücke, ausschweifende Mündung, bräunlich	Amerika/Zentralamerika/Costa Rica/Puntarenas/Coto Brus/Cañas		5.5.1955

Please note that many designations in this list have been identified as faulty, biased or racist because since the inventories - original conception.

Bild	Inventarnummer	Objektbezeichnung	Herkunft	Ethnie	Eingangsdatum
			Gordas/Huacal El Tigre, Finca Aguas Buenas		
	55.45:206	1 Anzahl Randstücke, rote Lippe, offenes Gefäß	Amerika/Zentralamerika/Costa Rica/Puntarenas/Coto Brus/Cañas Gordas/Huacal El Tigre, Finca Aguas Buenas		5.5.1955
	55.45:207	1 Anzahl Randstücke, rote Lippe, sehr flache Mündung	Amerika/Zentralamerika/Costa Rica/Puntarenas/Coto Brus/Cañas Gordas/Huacal El Tigre, Finca Aguas Buenas		5.5.1955
	55.45:208	1 Anzahl Randstücke, rote Lippe, kugeliges Gefäß m. senkrechter Öffnung	Amerika/Zentralamerika/Costa Rica/Puntarenas/Coto Brus/Cañas Gordas/Huacal El Tigre, Finca Aguas Buenas		5.5.1955
	55.45:209	1 Anzahl Randstücke, rote Lippe, kugeliges Gefäß	Amerika/Zentralamerika/Costa Rica/Puntarenas/Coto Brus/Cañas Gordas/Huacal El Tigre, Finca Aguas Buenas		5.5.1955
	55.45:210	1 Anzahl Randstücke, rote Lippe, kugeliges Gefäß, rot	Amerika/Zentralamerika/Costa Rica/Puntarenas/Coto Brus/Cañas Gordas/Huacal El Tigre, Finca Aguas Buenas		5.5.1955
	55.45:211	1 Anzahl Randstücke, verschieden	Amerika/Zentralamerika/Costa Rica/Puntarenas/Coto Brus/Cañas Gordas/Huacal El Tigre, Finca Aguas Buenas		5.5.1955
	55.45:212	1 Anzahl Randstücke, unbemalt?	Amerika/Zentralamerika/Costa Rica/Puntarenas/Coto Brus/Cañas Gordas/Huacal El Tigre, Finca Aguas Buenas		5.5.1955
	55.45:213	1 Anzahl Scherben, mit Ritzmuster, bemalt	Amerika/Zentralamerika/Costa Rica/Puntarenas/Coto Brus/Cañas Gordas/Huacal El Tigre, Finca Aguas Buenas		5.5.1955
	55.45:214	1 Anzahl Scherben, mit Ritzmuster	Amerika/Zentralamerika/Costa Rica/Puntarenas/Coto Brus/Cañas Gordas/Huacal El Tigre, Finca Aguas Buenas		5.5.1955
	55.45:215	1 Anzahl Scherben, mit Ritzmuster und Appliqué	Amerika/Zentralamerika/Costa Rica/Puntarenas/Coto Brus/Cañas Gordas/Huacal El Tigre, Finca Aguas Buenas		5.5.1955
	55.45:216	1 Anzahl Scherben mit Appliqué	Amerika/Zentralamerika/Costa Rica/Puntarenas/Coto Brus/Cañas Gordas/Huacal El Tigre, Finca Aguas Buenas		5.5.1955
	55.45:217	1 Anzahl Scherben, geformt	Amerika/Zentralamerika/Costa Rica/Puntarenas/Coto Brus/Cañas Gordas/Huacal El Tigre, Finca Aguas Buenas		5.5.1955
	55.45:218	1 Anzahl Scherben	Amerika/Zentralamerika/Costa Rica/Puntarenas/Coto Brus/Cañas Gordas/Huacal El Tigre, Finca Aguas Buenas		5.5.1955
	55.45:219	1 Anzahl (13 Teile) Bruchstücke, menschliche Gliedmaßen aus Ton	Amerika/Zentralamerika/Costa Rica/Puntarenas/Coto Brus/Cañas Gordas/Huacal El Tigre, Finca Aguas Buenas		5.5.1955

Please note that many designations in this list have been identified as racist, outdated or racist abuse since the inventories' original conception.

Bild	Inventarnummer	Objektbezeichnung	Herkunft	Ethnie	Eingangsdatum
	55.45:220	1 Anzahl Bruchstücke aus Ton	Amerika/Zentralamerika/Costa Rica/Puntarenas/Coto Brus/Cañas Gordas/Huacal El Tigre, Finca Aguas Buenas		5.5.1955
	55.45:221	1 Anzahl Bruchstücke von Steingeräten	Amerika/Zentralamerika/Costa Rica/Puntarenas/Coto Brus/Cañas Gordas/Huacal El Tigre, Finca Aguas Buenas		5.5.1955
	55.45:222a	1 runde Tonscheibe	Amerika/Zentralamerika/Costa Rica/Puntarenas/Coto Brus/Cañas Gordas/Huacal El Tigre, Finca Aguas Buenas		5.5.1955
	55.45:222b	1 runde Tonscheibe	Amerika/Zentralamerika/Costa Rica/Puntarenas/Coto Brus/Cañas Gordas/Huacal El Tigre, Finca Aguas Buenas		5.5.1955
	55.45:223	1 Randstück mit Tierfigur in Appliqué (Schildkröte?)	Amerika/Zentralamerika/Costa Rica/Puntarenas/Coto Brus/Cañas Gordas/Huacal El Tigre, Finca Aguas Buenas		5.5.1955
	55.45:224	1 Randstück mit Tierfigur in Appliqué (Papagei)	Amerika/Zentralamerika/Costa Rica/Puntarenas/Coto Brus/Cañas Gordas/Huacal El Tigre, Finca Aguas Buenas		5.5.1955
	55.45:225	1 Randstück mit Tierfigur in Appliqué	Amerika/Zentralamerika/Costa Rica/Puntarenas/Coto Brus/Cañas Gordas/Huacal El Tigre, Finca Aguas Buenas		5.5.1955
	55.45:226	1 Henkelbruchstück Tierfigur? In Applique	Amerika/Zentralamerika/Costa Rica/Puntarenas/Coto Brus/Cañas Gordas/Huacal El Tigre, Finca Aguas Buenas		5.5.1955
	55.45:227	1 Bruchstück eines Mano (Handstein) aus porösem Gestein	Amerika/Zentralamerika/Costa Rica/Guanacaste/Muschelhaufen Nacascola		5.5.1955
	55.45:228	1 Anzahl Randstücke von Tongefäßen	Amerika/Zentralamerika/Costa Rica/Guanacaste/Muschelhaufen Nacascola		5.5.1955
	55.45:229	1 Anzahl Fußbruchstücke von Tongefäßen	Amerika/Zentralamerika/Costa Rica/Guanacaste/Muschelhaufen Nacascola		5.5.1955
	55.45:230	1 Anzahl dicke Scherben von Tongefäßen	Amerika/Zentralamerika/Costa Rica/Guanacaste/Muschelhaufen Nacascola		5.5.1955
	55.45:231	1 Anzahl dicke Scherben von Tongefäßen	Amerika/Zentralamerika/Costa Rica/Guanacaste/Muschelhaufen Nacascola		5.5.1955
	55.45:232	1 Anzahl polierte Scherben von Tongefäßen	Amerika/Zentralamerika/Costa Rica/Guanacaste/Muschelhaufen Nacascola		5.5.1955
	55.45:233	1 Anzahl bemalte Scherben von	Amerika/Zentralamerika/Costa		5.5.1955

Please note that many designations in this list have been identified as partly outdated and racist because since the inventories' original conception.

Bild	Inventarnummer	Objektbezeichnung	Herkunft	Ethnie	Eingangsdatum
		Tongefäßen	Rica/Guanacaste/Muschelhaufen Nacascola		
	55.45:234	1 Anzahl Tongefäßbruchstücke	Amerika/Zentralamerika/Costa Rica/Guanacaste/Muschelhaufen Nacascola		5.5.1955
	55.45:235	1 Anzahl bearbeiteter Knochen	Amerika/Zentralamerika/Costa Rica/Guanacaste/Muschelhaufen Nacascola		5.5.1955
	55.57:1	1 Federhaube	Amerika/Südamerika/Brasilien	<Amerika>/<Südamerika>/Karajá	13.9.1955
	55.57:2	1 Hinterhauptsrad aus Federn	Amerika/Südamerika/Brasilien	<Amerika>/<Südamerika>/Karajá	13.9.1955
	55.57:3	1 Tanzschurz mit Federn	Amerika/Südamerika/Brasilien	<Amerika>/<Südamerika>/Karajá	13.9.1955
	55.57:4	1 Paar Ohrstäbchen mit Federn	Amerika/Südamerika/Brasilien	<Amerika>/<Südamerika>/Karajá	13.9.1955
	55.58:1	Rückenbehang aus Vogelknochen, Federn und Käferflügeldecken	Amerika/Südamerika/Ecuador	<Amerika>/<Südamerika>/Jivaro, Jívaro	13.9.1955
	55.58:2	Zopfartiger Rückenbehang aus Käferflügeldecken, mit Federn und Haarbüschel (?)	Amerika/Südamerika/Ecuador	<Amerika>/<Südamerika>/Jivaro, Jívaro	13.9.1955
	55.58:3	Paar Ohrstäbe für Männer	Amerika/Südamerika/Ecuador	<Amerika>/<Südamerika>/Jivaro, Jívaro	13.9.1955
	55.58:4	Paar Ohrstäbe für Frauen aus Bambus mit eingeritzem Muster	Amerika/Südamerika/Ecuador	<Amerika>/<Südamerika>/Jivaro, Jívaro	13.9.1955
	55.58:5	Lippenpflock ? für Frauen aus verziertem Bambus	Amerika/Südamerika/Ecuador	<Amerika>/<Südamerika>/Jivaro, Jívaro	13.9.1955
	55.58:6	Rasselgürtel mit Muschelbehang und Perlen für Frauen	Amerika/Südamerika/Ecuador	<Amerika>/<Südamerika>/Jivaro, Jívaro	13.9.1955
	55.58:7	Rasselgürtel mit Muschelbehang und Samen für Frauen	Amerika/Südamerika/Ecuador	<Amerika>/<Südamerika>/Jivaro, Jívaro	13.9.1955
	55.58:8	Rasselgürtel mit Muschelbehang und Samen für Frauen	Amerika/Südamerika/Ecuador	<Amerika>/<Südamerika>/Jivaro, Jívaro	13.9.1955
	55.58:9	Menschenhaargürtel	Amerika/Südamerika/Ecuador	<Amerika>/<Südamerika>/Jivaro, Jívaro	13.9.1955
	55.58:10	Schärpe aus Früchten und rosa Perlen	Amerika/Südamerika/Ecuador	<Amerika>/<Südamerika>/Jivaro, Jívaro	13.9.1955

Please note that many designations in this list have been identified as faulty, outdated or as racist abuse since the inventories' original conception.

Bild	Inventarnummer	Objektbezeichnung	Herkunft	Ethnie	Eingangsdatum
	55.58:11	Halskette aus Coix-Samen und Zähnen	Amerika/Südamerika/Ecuador	<Amerika>/<Südamerika>/Jivaro, Jívaro	13.9.1955
	55.58:12	Halskette aus Coix-Samen und roten Bohnen	Amerika/Südamerika/Ecuador	<Amerika>/<Südamerika>/Jivaro, Jívaro	13.9.1955
	55.58:13	Halskette aus Samen und Zähnen	Amerika/Südamerika/Ecuador	<Amerika>/<Südamerika>/Jivaro, Jívaro	13.9.1955
	55.58:14	Halskette aus Perlen und Tierzähnen	Amerika/Südamerika/Ecuador	<Amerika>/<Südamerika>/Jivaro, Jívaro	13.9.1955
	55.58:15	Geflochtene Tasche	Amerika/Südamerika/Ecuador	<Amerika>/<Südamerika>/Jivaro, Jívaro	13.9.1955
	55.58:16	Köcher aus Bambus für Blasrohrpfeile mit Kalebassenbehälter für Baumseide und Bündel Pflanzenfaserstäbchen	Amerika/Südamerika/Ecuador	<Amerika>/<Südamerika>/Jivaro, Jívaro	13.9.1955
	55.58:17	Blasrohr für Knaben	Amerika/Südamerika/Ecuador	<Amerika>/<Südamerika>/Jivaro, Jívaro	13.9.1955
	55.58:18	Speer aus Chontaholz	Amerika/Südamerika/Ecuador	<Amerika>/<Südamerika>/Jivaro, Jívaro	13.9.1955
	55.58:19	Stäbchenkamm mit aufgewebtem roten Muster	Amerika/Südamerika/Ecuador	<Amerika>/<Südamerika>/Jivaro, Jívaro	13.9.1955
	55.58:20	Stäbchenkamm mit rot/blau-gewebtem Muster	Amerika/Südamerika/Ecuador	<Amerika>/<Südamerika>/Jivaro, Jívaro	13.9.1955
	55.58:21	Stäbchenkamm mit gewebtem roten Muster	Amerika/Südamerika/Ecuador	<Amerika>/<Südamerika>/Jivaro, Jívaro	13.9.1955
	55.58:22	Stäbchenkamm mit rotgewebtem Muster und acht blauen Perlen	Amerika/Südamerika/Ecuador	<Amerika>/<Südamerika>/Jivaro, Jívaro	13.9.1955
	55.58:23	Halskette aus knochenartigen Hölzern	Amerika/Südamerika/Ecuador	<Amerika>/<Südamerika>/Jivaro, Jívaro (?)	13.9.1955
	55.58:24	Geflochtene Tasche, rot, blau, weiß	Amerika/Südamerika/Ecuador	<Amerika>/<Südamerika>/Jivaro, Jívaro (?)	13.9.1955
	55.58:25	Harpune ? mit eiserner Spitze	Amerika/Südamerika/Ecuador	<Amerika>/<Süda	13.9.1955

Please note that many designations in this list have been identified as faulty, outdated or as racist abuse since the inventions' original conception.

Bild	Inventarnummer	Objektbezeichnung	Herkunft	Ethnie	Eingangsdatum
				merika>/Jivaro, Jívaro (?)	
	55.58:26	Harpune ? mit eiserner Spitze	Amerika/Südamerika/Ecuador	<Amerika>/<Südamerika>/Jivaro, Jívaro (?)	13.9.1955
	55.58:27	Harpune ? mit eiserner Spitze	Amerika/Südamerika/Ecuador	<Amerika>/<Südamerika>/Jivaro, Jívaro (?)	13.9.1955
	55.58:28	Figur aus Spondylus, alt ("rucuyaya")	Amerika/Südamerika/Ecuador		13.9.1955
	55.58:29	Figur aus Spondylus, alt nur oberer Teil ("rucuyaya")	Amerika/Südamerika/Ecuador		13.9.1955
	55.58:30	Steinbeilklinge, alt	Amerika/Südamerika/Ecuador		13.9.1955
	55.58:31	Steinbeilklinge, alt	Amerika/Südamerika/Ecuador		13.9.1955
	55.58:32	Miniaturgefäß, alt	Amerika/Südamerika/Ecuador		13.9.1955
	55.58:33	Vogelkopf aus Ton, alt	Amerika/Südamerika/Ecuador		13.9.1955
	55.58:34	Vogelkopf aus Ton, alt, hohl	Amerika/Südamerika/Ecuador		13.9.1955
	55.58:35	Perle aus hellgrünem Gestein, alt	Amerika/Südamerika/Ecuador		13.9.1955
	55.58:36	Perle aus dunkelgrünem Gestein, alt	Amerika/Südamerika/Ecuador		13.9.1955
	55.58:37	Doppelt durchbohrter Anhänger aus Stein, alt	Amerika/Südamerika/Ecuador		13.9.1955
	55.58:38	Kette aus Muschelperlen, alt?	Amerika/Südamerika/Ecuador	<Amerika>/<Südamerika>/Jivaro,	13.9.1955

Please note that many designations in this list have been identified as faulty, outdated or as racist abuse since the inventories original conception.

Bild	Inventarnummer	Objektbezeichnung	Herkunft	Ethnie	Eingangsdatum
				Jívaro	
	55.58:39	Kette aus Münzen und Perlen mit Kruzifix	Amerika/Südamerika/Ecuador	<Amerika>/<Südamerika>/Jivaro, Jívaro	13.9.1955
	55.58:40	Kette aus Münzen und Perlen mit Kruzifix	Amerika/Südamerika/Ecuador	<Amerika>/<Südamerika>/Jivaro, Jívaro	13.9.1955
	55.58:41	Kette aus Münzen	Amerika/Südamerika/Ecuador	<Amerika>/<Südamerika>/Jivaro, Jívaro	13.9.1955
	55.58:42	Maske aus Leder, bemalt	Amerika/Südamerika/Ecuador	<Amerika>/<Südamerika>/Jivaro, Jívaro	13.9.1955
	55.58:43	Umschlagtuch mit Ikatstreifen	Amerika/Südamerika/Ecuador	<Amerika>/<Südamerika>/Jivaro, Jívaro	13.9.1955
	55.58:44	Tischdecke	Amerika/Südamerika/Ecuador	<Amerika>/<Südamerika>/Jivaro, Jívaro	13.9.1955
	55.58:45	Schnur mit Anhänger aus grünem Gestein	Amerika/Südamerika/Ecuador	<Amerika>/<Südamerika>/Jivaro, Jívaro	13.9.1955
	55.58:46	Ziegenleder mit aufgemalter Frauenfigur	Amerika/Südamerika/Ecuador	<Amerika>/<Südamerika>/Jivaro, Jívaro	13.9.1955
	55.58:47	Sechzehn kleine Knochenplättchen mit Figuren bemalt	Amerika/Südamerika/Ecuador	<Amerika>/<Südamerika>/Jivaro, Jívaro	13.9.1955
	55.58:48	Federskizze, gerahmt: Landschaft am Fluß	Amerika/Südamerika/Ecuador	<Amerika>/<Südamerika>/Jivaro, Jívaro	13.9.1955
	55.58:49	Federskizze, gerahmt: Straßenbild	Amerika/Südamerika/Ecuador	<Amerika>/<Südamerika>/Jivaro, Jívaro	13.9.1955
	55.58:50	Aquarell, gerahmt: Indianerin	Amerika/Südamerika/Ecuador	<Amerika>/<Südamerika>/Jivaro, Jívaro	13.9.1955
	55.58:51	Aquarell, gerahmt: Indianerin	Amerika/Südamerika/Ecuador	<Amerika>/<Südamerika>/Jivaro, Jívaro	13.9.1955
	55.58:52	Ölgemälde, gerahmt: Hochlandsbewohner	Amerika/Südamerika/Ecuador	<Amerika>/<Südamerika>/Jivaro, Jívaro	13.9.1955

Please note that many designations in this list have been identified as faulty, outdated or as racist abuse since the inventories' original conception.

Bild	Inventarnummer	Objektbezeichnung	Herkunft	Ethnie	Eingangsdatum
	55.58:53	Ölgemälde, gerahmt: Indianer, wahrscheinlich Hochland	Amerika/Südamerika/Ecuador	<Amerika>/<Südamerika>/Jivaro, Jívaro	13.9.1955
	55.58:54	Ölgemälde, gerahmt: Indianerin	Amerika/Südamerika/Ecuador	<Amerika>/<Südamerika>/Jivaro, Jívaro	13.9.1955
	55.59:1	Federhelm	Amerika/Südamerika/Brasilien	<Amerika>/<Südamerika>/Karajá	19.9.1955
	55.59:2	Federhaube	Amerika/Südamerika/Brasilien	<Amerika>/<Südamerika>/Karajá	19.9.1955
	55.59:3	Federhaube	Amerika/Südamerika/Brasilien	<Amerika>/<Südamerika>/Karajá	19.9.1955
	55.61:1	Tonfigur, beschädigt, taraskisch, mit Kopf-Hals und Körperschmuck, Reste roter und weißer Bemalung	Amerika/Nordamerika/Mexiko/Guanajuato/Acambaro	<Amerika>/<Mittelamerika>/Taraske n	11.10.1955
	55.61:2	Messer aus Flint	Amerika/Nordamerika/Mexiko/Puebla/Fuß d. Vulkans Popocatepetl		11.10.1955
	55.61:3	Speerspitze aus Flint	Amerika/Nordamerika/Mexiko/Puebla/Fuß d. Vulkans Popocatepetl		11.10.1955
	55.61:4	Steingerät	Amerika/Nordamerika/Mexiko/Puebla/Fuß d. Vulkans Popocatepetl		11.10.1955
	55.61:5	Kopf aus Jade	Amerika/Nordamerika/Mexiko		11.10.1955
	55.65:1	Peitsche	Amerika/Südamerika/Argentinien/Patagonien	<Amerika>/<Südamerika>/Patagonier	25.10.1955
	55.69:1	Vogelpfeil	Amerika/Südamerika/Brasilien	<Amerika>/<Südamerika>/Tupari	21.11.1955
	55.69:2	Pfeilrohr mit Umwicklung	Amerika/Südamerika/Brasilien	<Amerika>/<Südamerika>/Tupari	21.11.1955
	55.69:3	Kuairu-Pfeil mit drei Widerhaken	Amerika/Südamerika/Brasilien	<Amerika>/<Südamerika>/Tupari	21.11.1955
	55.69:4	Stachelrochenpfeil mit Mosaik	Amerika/Südamerika/Brasilien	<Amerika>/<Südamerika>/Tupari	21.11.1955
	55.69:5	Bambuspfeil mit Mosaik	Amerika/Südamerika/Brasilien	<Amerika>/<Südamerika>/Tupari	21.11.1955

Please note that many designations in this list have been identified as faulty, outdated or as racist abuse since the inventions original conception.

Bild	Inventarnummer	Objektbezeichnung	Herkunft	Ethnie	Eingangsdatum
	55.69:6	Knabenpfeil	Amerika/Südamerika/Brasilien	<Amerika>/<Südamerika>/Tupari	21.11.1955
	55.69:7	Knabenpfeil	Amerika/Südamerika/Brasilien	<Amerika>/<Südamerika>/Tupari	21.11.1955
	55.69:8	Knabenpfeil	Amerika/Südamerika/Brasilien	<Amerika>/<Südamerika>/Tupari	21.11.1955
	55.69:9	Bogen für Knaben	Amerika/Südamerika/Brasilien	<Amerika>/<Südamerika>/Tupari	21.11.1955
	55.69:10	Knäuel Faden für Pfeilbindung	Amerika/Südamerika/Brasilien	<Amerika>/<Südamerika>/Tupari	21.11.1955
	55.69:11	Probe Tucum-Schnur	Amerika/Südamerika/Brasilien	<Amerika>/<Südamerika>/Tupari	21.11.1955
	55.69:12	Stück Harz für Beleuchtung	Amerika/Südamerika/Brasilien	<Amerika>/<Südamerika>/Tupari	21.11.1955
	55.69:13	1 Probe Harz für Gesichtsbemalung	Amerika/Südamerika/Brasilien	<Amerika>/<Südamerika>/Tupari	21.11.1955
	55.69:14	Grabstock aus Palmholz	Amerika/Südamerika/Brasilien	<Amerika>/<Südamerika>/Tupari	21.11.1955
	55.69:15	Anzahl Stacheln zum Ohrendurchbohren	Amerika/Südamerika/Brasilien	<Amerika>/<Südamerika>/Tupari	21.11.1955
	55.69:16	Stachel zum Lippendurchbohren	Amerika/Südamerika/Brasilien	<Amerika>/<Südamerika>/Tupari	21.11.1955
	55.69:17	Stück Rinde für Pfeilbearbeitung	Amerika/Südamerika/Brasilien	<Amerika>/<Südamerika>/Tupari	21.11.1955
	55.69:18	Ahle aus Knochen zum Dornenentfernen	Amerika/Südamerika/Brasilien	<Amerika>/<Südamerika>/Tupari	21.11.1955
	55.69:19	Bastschleife zum Klettern	Amerika/Südamerika/Brasilien	<Amerika>/<Südamerika>/Tupari	21.11.1955
	55.69:20	Töpferkiesel, auch magischer Gebrauch	Amerika/Südamerika/Brasilien	<Amerika>/<Südamerika>/Tupari	21.11.1955
	55.69:21	Pfeilfederschneider (Grashalm)	Amerika/Südamerika/Brasilien	<Amerika>/<Südamerika>/Tupari	21.11.1955
	55.69:22	Bambus zum Haarschneiden	Amerika/Südamerika/Brasilien	<Amerika>/<Südamerika>/Tupari	21.11.1955
	55.69:23	Frucht von Helicteres sp. (Analogiezauber)	Amerika/Südamerika/Brasilien	<Amerika>/<Südamerika>/Tupari	21.11.1955
	55.69:24	Frucht von Helicteres sp. (Analogiezauber)	Amerika/Südamerika/Brasilien	<Amerika>/<Südamerika>/Tupari	21.11.1955
	55.69:25	Frucht von Helicteres sp. (Analogiezauber)	Amerika/Südamerika/Brasilien	<Amerika>/<Südamerika>/Tupari	21.11.1955
	55.69:26	Maisblattzigaretten	Amerika/Südamerika/Brasilien	<Amerika>/<Süda	21.11.1955

Please note that many designations in this list have been identified as faulty, outdated or agracist abuse since the inventories' original conception.

Bild	Inventarnummer	Objektbezeichnung	Herkunft	Ethnie	Eingangsdatum
				merika>/Tupari	
	55.69:27	Same zur Herstellung v. Haaröl (Omphalea - diandra)	Amerika/Südamerika/Brasilien	<Amerika>/<Südamerika>/Tupari	21.11.1955
	55.69:28	Nußscheibchenkette, achtsträhnig/-strängig	Amerika/Südamerika/Brasilien	<Amerika>/<Südamerika>/Tupari	21.11.1955
	55.69:29	Kette aus Käferköpfen	Amerika/Südamerika/Brasilien	<Amerika>/<Südamerika>/Tupari	21.11.1955
	55.69:30	Nußscheibchenkette für Kinder, sechsträngig	Amerika/Südamerika/Brasilien	<Amerika>/<Südamerika>/Tupari	21.11.1955
	55.69:31	Matte, (Längsmuster)	Amerika/Südamerika/Brasilien	<Amerika>/<Südamerika>/Tupari	21.11.1955
	55.69:32	Chicha-Sieb	Amerika/Südamerika/Brasilien	<Amerika>/<Südamerika>/Tupari	21.11.1955
	55.69:33	Hocker, gewöhnliche Form	Amerika/Südamerika/Brasilien	<Amerika>/<Südamerika>/Tupari	21.11.1955
	55.69:34	Keule für Knaben	Amerika/Südamerika/Brasilien	<Amerika>/<Südamerika>/Tupari	21.11.1955
	55.69:35	Tinkkuye, bemalt (Kürbisschale)	Amerika/Südamerika/Brasilien	<Amerika>/<Südamerika>/Tupari	21.11.1955
	55.69:36	Tinkkuye, klein	Amerika/Südamerika/Brasilien	<Amerika>/<Südamerika>/Tupari	21.11.1955
	55.69:37	Großer Kochtopf, Kugeltopf	Amerika/Südamerika/Brasilien/Mato Grosso/Rio Branco	<Amerika>/<Südamerika>/Tupari	21.11.1955
	55.69:38	Hängekürbis	Amerika/Südamerika/Brasilien	<Amerika>/<Südamerika>/Tupari	21.11.1955
	55.69:39	Geflecht, Kolibri-Nest	Amerika/Südamerika/Brasilien	<Amerika>/<Südamerika>/Tupari	21.11.1955
	55.69:40	Geflecht, Kolibri-Nest	Amerika/Südamerika/Brasilien	<Amerika>/<Südamerika>/Tupari	21.11.1955
	55.69:41	Geflecht, Pfeife	Amerika/Südamerika/Brasilien	<Amerika>/<Südamerika>/Tupari	21.11.1955
	55.69:42	Geflecht, Geduldsspiel	Amerika/Südamerika/Brasilien	<Amerika>/<Südamerika>/Tupari	21.11.1955
	55.69:43	Geflecht, Glocke	Amerika/Südamerika/Brasilien	<Amerika>/<Südamerika>/Tupari	21.11.1955
	55.69:44	Anzahl Nüsse für Schmuck (Rohmaterial)	Amerika/Südamerika/Brasilien	<Amerika>/<Südamerika>/Tupari	21.11.1955
	55.69:45	Nuss für Heulpfeil (Rohmaterial) (Hevea brasiliensis)	Amerika/Südamerika/Brasilien	<Amerika>/<Südamerika>/Tupari	21.11.1955
	55.69:46	Bambusklarinette (einzelnes Stück aus einem Satz "Tagali tagali")	Amerika/Südamerika/Brasilien	<Amerika>/<Südamerika>/Tupari	21.11.1955

Please note that many designations in this list have been identified as faulty, outdated or as racist abuse since the inventories' original conception.

Bild	Inventarnummer	Objektbezeichnung	Herkunft	Ethnie	Eingangsdatum
	55.69:47	Kindertragschleife aus Bastschlauch	Amerika/Südamerika/Brasilien	<Amerika>/<Südamerika>/Tupari	21.11.1955
	55.69:48	Feuerträger	Amerika/Südamerika/Brasilien	<Amerika>/<Südamerika>/Tupari	21.11.1955
	55.69:49	Kopfreif mit radialem Federkranz	Amerika/Südamerika/Brasilien	<Amerika>/<Südamerika>/Tupari	21.11.1955
	55.69:50	Kopfreif aus Maisdeckblatt	Amerika/Südamerika/Brasilien	<Amerika>/<Südamerika>/Tupari	21.11.1955
	55.69:51	Kopfreif mit kleinen Federn tangential gebunden	Amerika/Südamerika/Brasilien	<Amerika>/<Südamerika>/Tupari	21.11.1955
	55.69:52	Federkrone für Pubertätsweihe	Amerika/Südamerika/Brasilien	<Amerika>/<Südamerika>/Tupari	21.11.1955
	55.69:53	Kinderbogen mit 4 Pfeilen	Amerika/Südamerika/Brasilien	<Amerika>/<Südamerika>/Tupari	21.11.1955
	55.69:54	Paar Ohrringe mit Muschelscheibchen	Amerika/Südamerika/Brasilien	<Amerika>/<Südamerika>/Tupari	21.11.1955
	55.69:55	Paar Ohrgehänge aus Piranha-Kiemendeckel (noch ungelocht)	Amerika/Südamerika/Brasilien	<Amerika>/<Südamerika>/Tupari	21.11.1955
	55.69:56	Paar Ohrgehänge, Muschel, rund	Amerika/Südamerika/Brasilien	<Amerika>/<Südamerika>/Tupari	21.11.1955
	55.69:57	Paar Ohrgehänge, aus Perlmutt	Amerika/Südamerika/Brasilien	<Amerika>/<Südamerika>/Tupari	21.11.1955
	55.69:58a	Lippenstäbchen mit Nußscheiben	Amerika/Südamerika/Brasilien	<Amerika>/<Südamerika>/Tupari	21.11.1955
	55.69:58b	Lippenstäbchen mit Nußscheiben	Amerika/Südamerika/Brasilien	<Amerika>/<Südamerika>/Tupari	21.11.1955
	55.69:59	Paar Lippenstäbchen (Piranha-Rippen)	Amerika/Südamerika/Brasilien	<Amerika>/<Südamerika>/Tupari	21.11.1955
	55.69:60	Brustschmuck aus Muschel (auch magischer Gebrauch)	Amerika/Südamerika/Brasilien	<Amerika>/<Südamerika>/Tupari	21.11.1955
	55.69:61	Taquara für Bambuspfeil (Rohmaterial)	Amerika/Südamerika/Brasilien	<Amerika>/<Südamerika>/Tupari	21.11.1955
	55.69:62	Taquara für Bambuspfeil (Rohmaterial)	Amerika/Südamerika/Brasilien	<Amerika>/<Südamerika>/Tupari	21.11.1955
	55.69:63	Stück Baumrinde für Kuyenschwärzen	Amerika/Südamerika/Brasilien	<Amerika>/<Südamerika>/Tupari	21.11.1955
	55.69:64	Anzahl unbearbeiteter Palmnußscheibchen auf Liane aufgezogen	Amerika/Südamerika/Brasilien	<Amerika>/<Südamerika>/Tupari	21.11.1955
	55.69:65	Schöpflöffel für Chicha	Amerika/Südamerika/Brasilien	<Amerika>/<Südamerika>/Tupari	21.11.1955

Please note that many designations in this list have been identified as faulty, outdated or agracist abuse since the inventories' original conception.

Bild	Inventarnummer	Objektbezeichnung	Herkunft	Ethnie	Eingangsdatum
	55.69:66	Lippenstäbchen in Arbeit	Amerika/Südamerika/Brasilien	<Amerika>/<Südamerika>/Tupari	21.11.1955
	55.69:67	Korb für Erdnüsse	Amerika/Südamerika/Brasilien	<Amerika>/<Südamerika>/Tupari	21.11.1955
	55.69:68	Spindel mit Wirtel aus Kürbisschale	Amerika/Südamerika/Brasilien	<Amerika>/<Südamerika>/Jabuti	21.11.1955
	55.69:69	Penisstulp	Amerika/Südamerika/Brasilien	<Amerika>/<Südamerika>/Jabuti	21.11.1955
	55.69:70	Penisstulp	Amerika/Südamerika/Brasilien	<Amerika>/<Südamerika>/Jabuti	21.11.1955
	55.69:71	Penisstulp, lange Form	Amerika/Südamerika/Brasilien	<Amerika>/<Südamerika>/Jabuti	21.11.1955
	55.69:72	Schwertkeule mit Imbe-Mosaik	Amerika/Südamerika/Brasilien	<Amerika>/<Südamerika>/Arua	21.11.1955
	55.69:73	Korbschale	Amerika/Südamerika/Brasilien	<Amerika>/<Südamerika>/Arua	21.11.1955
	55.69:74	Kerze aus gerösteten Paranüssen	Amerika/Südamerika/Brasilien	<Amerika>/<Südamerika>/Arua	21.11.1955
	55.73:1	Zapotekische Graburne, Darstellung des Cocijo. Monte Albán III	Amerika/Nordamerika/Mexiko/Oaxaca/Monte Albán		6.12.1955
	55.74:1	Fischpfeil	Amerika/Südamerika/Brasilien	<Amerika>/<Südamerika>/Tupari	21.11.1955
	55.74:2	Piranha-Kiefer (Werkzeug)	Amerika/Südamerika/Brasilien	<Amerika>/<Südamerika>/Tupari	21.11.1955
	55.74:3	Stück Bambus zum Glätten	Amerika/Südamerika/Brasilien	<Amerika>/<Südamerika>/Tupari	21.11.1955
	55.74:4	Improvisierter Löffel (Jatobá-Frucht)	Amerika/Südamerika/Brasilien	<Amerika>/<Südamerika>/Tupari	21.11.1955
	55.74:5	Kleine Spindel	Amerika/Südamerika/Brasilien	<Amerika>/<Südamerika>/Tupari	21.11.1955
	55.74:6	Wegfinder (magischer Gebrauch)	Amerika/Südamerika/Brasilien	<Amerika>/<Südamerika>/Tupari	21.11.1955
	55.74:7	Besen	Amerika/Südamerika/Brasilien	<Amerika>/<Südamerika>/Tupari	21.11.1955
	55.74:8	Körbchen	Amerika/Südamerika/Brasilien	<Amerika>/<Südamerika>/Tupari	21.11.1955
	55.74:9	Geflecht "Harmonika"	Amerika/Südamerika/Brasilien	<Amerika>/<Südamerika>/Tupari	21.11.1955
	55.74:10	Gummiball im Entstehen	Amerika/Südamerika/Brasilien	<Amerika>/<Südamerika>/Tupari	21.11.1955
	55.74:11	Schamschurz	Amerika/Südamerika/Brasilien	<Amerika>/<Süda	21.11.1955

Please note that many designations in this list have been identified as faulty, outdated or a racist abuse since the inventories' original conception.

Bild	Inventarnummer	Objektbezeichnung	Herkunft	Ethnie	Eingangsdatum
				merika>/Tupari	
	55.74:12	Probe Tucum-Bast, roh	Amerika/Südamerika/Brasilien	<Amerika>/<Südamerika>/Tupari	21.11.1955
	55.75:1	Tonschale, bemalt, geklebt	Amerika/Zentralamerika/Guatemala/Suchitepéquez/El Soyate		13.12.1955
	55.75:2	Tonschale, bemalt, geklebt	Amerika/Zentralamerika/Guatemala/Suchitepéquez (?)/El Soyate		13.12.1955
	55.75:3	Tongefäß, creme mit roter Bemalung, geklebt	Amerika/Zentralamerika/Guatemala/Suchitepéquez (?)/El Soyate		13.12.1955
	55.75:4	Teile einer polierten Tonschale mit Henkeln und Füßen	Amerika/Zentralamerika/Guatemala/Suchitepéquez/El Soyate		13.12.1955
	55.75:5	Anzahl Scherben von orangenen Tongefäßen	Amerika/Zentralamerika/Guatemala/Suchitepéquez/El Soyate		13.12.1955
	55.75:6	Anzahl Scherben von orangenen Tongefäßen	Amerika/Zentralamerika/Guatemala/Suchitepéquez/El Soyate		13.12.1955
	55.75:7	Anzahl Scherben von orangenen Tongefäßen	Amerika/Zentralamerika/Guatemala/Suchitepéquez/El Soyate		13.12.1955
	55.75:8	Anzahl Scherben von orangenen Tongefäßen	Amerika/Zentralamerika/Guatemala/Suchitepéquez/El Soyate		13.12.1955
	55.75:9	Anzahl Randstücke von orangenen Tongefäßen, linienverziert	Amerika/Zentralamerika/Guatemala/Suchitepéquez/El Soyate		13.12.1955
	55.75:10	Anzahl Scherben von roten Tongefäßen	Amerika/Zentralamerika/Guatemala/Suchitepéquez/El Soyate		13.12.1955
	55.75:11	Zwei Randstücke von grauen Tongefäßen	Amerika/Zentralamerika/Guatemala/Suchitepéquez/El Soyate		13.12.1955
	55.75:12	Randstück eines braunen Tongefäßes	Amerika/Zentralamerika/Guatemala/Suchitepéquez/El Soyate		13.12.1955
	55.75:13	Randstück eines bemalten Tongefäßes	Amerika/Zentralamerika/Guatemala/Suchitepéquez/El Soyate		13.12.1955
	55.75:14	Anzahl plastisch verzierter Scherben von Tongefäßen	Amerika/Zentralamerika/Guatemala/Suchitepéquez/El Soyate		13.12.1955
	55.75:15	Anzahl plastisch verzierter Scherben von Tongefäßen	Amerika/Zentralamerika/Guatemala/Suchitepéquez/El Soyate		13.12.1955
	55.75:16	Anzahl plastisch verzierter Scherben von Tongefäßen	Amerika/Zentralamerika/Guatemala/Suchitepéquez/El Soyate		13.12.1955
	55.75:17	Bruchstück einer hohlen Tonfigur, orange bemalt	Amerika/Zentralamerika/Guatemala/Suchitepéquez/El Soyate		13.12.1955
	55.75:18	Fuß einer Tonfigur	Amerika/Zentralamerika/Guatemala/Suchitepéquez/El Soyate		13.12.1955
	55.75:19	Runder, durchbohrter Gegenstand (Ausguß?)	Amerika/Zentralamerika/Guatemala/Suchitepéquez/El Soyate		13.12.1955

Please note that many designations in this list have been identified as racist, outdated or as racist abuse since the inventories' original conception.

Bild	Inventarnummer	Objektbezeichnung	Herkunft	Ethnie	Eingangsdatum
	55.75:20	Kleines Beil aus grünem Gestein	Amerika/Zentralamerika/Guatemala/Suchitepéquez/El Soyate		13.12.1955
	55.75:21	[4?-unleserlich] Abschläge aus Obsidian	Amerika/Zentralamerika/Guatemala/Suchitepéquez/El Soyate		13.12.1955
	55.75:22	Tongefäß mit geraden Wänden, geklebt	Amerika/Zentralamerika/Guatemala/Suchitepéquez/Chocolá bei Palo Gordo		13.12.1955
	55.75:23	Teile eines Tongefäßes mit senkrechten Riefen [zusammengeklebt]	Amerika/Zentralamerika/Guatemala/Suchitepéquez/Chocolá bei Palo Gordo		13.12.1955
	55.75:24	Teile eines Tongefäßes mit einkurvendem Rand	Amerika/Zentralamerika/Guatemala/Suchitepéquez/Chocolá bei Palo Gordo		13.12.1955
	55.75:25	Teile eines Tongefäßes/einer Tonschale mit schrägen Wänden	Amerika/Zentralamerika/Guatemala/Suchitepéquez/Chocolá bei Palo Gordo		13.12.1955
	55.75:26	Teile einer Tonschale, bemalt, Negativtechnik	Amerika/Zentralamerika/Guatemala/Suchitepéquez/Chocolá bei Palo Gordo		13.12.1955
	55.75:27	Spinnwirtel aus Ton	Amerika/Zentralamerika/Guatemala/Suchitepéquez/Chocolá bei Palo Gordo		13.12.1955
	55.75:28	Kopf aus Ton (Bruchstück)	Amerika/Zentralamerika/Guatemala/Suchitepéquez/Chocolá bei Palo Gordo		13.12.1955
	55.75:29	Fuß eines Tongefäßes	Amerika/Zentralamerika/Guatemala/Suchitepéquez/Chocolá bei Palo Gordo		13.12.1955
	55.75:30	Anzahl Obsidianabschläge (Messer)	Amerika/Zentralamerika/Guatemala/Suchitepéquez/Chocolá bei Palo Gordo		13.12.1955
	55.75:31	Teil einer bemalten Tonschale mit Relief	Amerika/Zentralamerika/Guatemala/Suchitepéquez/Chocolá bei Palo Gordo		13.12.1955
	55.75:32	Anzahl Tonscherben	Amerika/Zentralamerika/Guatemala/Suchitepéquez/Chocolá bei Palo Gordo		13.12.1955
	55.75:33	Anzahl Tonscherben	Amerika/Zentralamerika/Guatemala/Suchitepéquez/Chocolá bei Palo Gordo		13.12.1955
	55.75:34	Anzahl Tonscherben	Amerika/Zentralamerika/Guatemala/Suchitepéquez/Chocolá bei Palo Gordo		13.12.1955
	55.75:35	Anzahl Tonscherben	Amerika/Zentralamerika/Guatemala/Suchitepéquez/Chocolá bei Palo Gordo		13.12.1955
	55.75:36	Anzahl Tonscherben	Amerika/Zentralamerika/Guatemala/Suchitepéquez/Chocolá bei Palo Gordo		13.12.1955
	55.75:37	Hohes Tongefäß, geklebt	Amerika/Zentralamerika/Guatemala/Suchitepéquez/Palo Gordo/Palo Gordo, Westpyramide, Südhof/Palo Gordo, Westpyramide, Südhof, Opferstein		13.12.1955
	55.75:38	Anzahl Tonscherben	Amerika/Zentralamerika/Guatemala/Suchitepéquez/Palo Gordo/Palo Gordo, Westpyramide, Südhof		13.12.1955

Please note that many designations in this list have been identified as racist abuse since the inventories' original conception.

Bild	Inventarnummer	Objektbezeichnung	Herkunft	Ethnie	Eingangsdatum
	55.75:39	Anzahl Tonscherben	Amerika/Zentralamerika/Guatemala/Suchitepéquez/Palo Gordo/Palo Gordo, Hügel 5, Südhof		13.12.1955
	55.75:40	Zwei Obsidianabschläge	Amerika/Zentralamerika/Guatemala/Suchitepéquez/Palo Gordo/Palo Gordo, Hügel 5, Südhof		13.12.1955
	55.75:41	Spinnwirtel aus Ton	Amerika/Zentralamerika/Guatemala/Suchitepéquez/Palo Gordo/Palo Gordo, Hügel 5, Südhof		13.12.1955
	55.75:42	Anzahl Tonscherben	Amerika/Zentralamerika/Guatemala/Suchitepéquez/Palo Gordo/Palo Gordo, Höhe Nr. 5		13.12.1955
	55.75:43	Teile einer Tonschale (zusammengeklebt)	Amerika/Zentralamerika/Guatemala/Suchitepéquez/Palo Gordo/Palo Gordo, Tumulus y		13.12.1955
	55.75:44	Tonscherbe mit Gesicht	Amerika/Zentralamerika/Guatemala/Suchitepéquez/Palo Gordo/Palo Gordo, Tumulus y		13.12.1955
	55.75:45	Tonscherbe mit Relief	Amerika/Zentralamerika/Guatemala/Suchitepéquez/Palo Gordo/Palo Gordo, Tumulus y		13.12.1955
	55.75:46	Anzahl Tonscherben	Amerika/Zentralamerika/Guatemala/Suchitepéquez/Palo Gordo/Palo Gordo, Tumulus y		13.12.1955
	55.75:47	Anzahl Obsidianabschläge	Amerika/Zentralamerika/Guatemala/Suchitepéquez/Palo Gordo/Palo Gordo, Tumulus y		13.12.1955
	55.75:48	Miniaturgefäß, bemalt	Amerika/Zentralamerika/Guatemala/Suchitepéquez/Valle de Candelaria		13.12.1955
	55.75:49	Tongefäß	Amerika/Zentralamerika/Guatemala/Suchitepéquez/Valle de Candelaria		13.12.1955
	55.75:50	Anzahl Tongefäßbruchstücke	Amerika/Zentralamerika/Guatemala/Suchitepéquez/El Potrerito		13.12.1955
	55.75:51	Anzahl Tongefäßbruchstücke	Amerika/Zentralamerika/Guatemala/Suchitepéquez/El Cerrito (Guazarapan)		13.12.1955
	55.75:52	Anzahl Tongefäßbruchstücke	Amerika/Zentralamerika/Guatemala/Suchitepéquez/El Cerrito (Guazarapan)		13.12.1955
	55.75:53	Anzahl Tongefäßbruchstücke	Amerika/Zentralamerika/Guatemala/Suchitepéquez/El Bonete (Sta. Clara)		13.12.1955
	55.75:54	Anzahl Tongefäßbruchstücke	Amerika/Zentralamerika/Guatemala/Suchitepéquez (?)/El Bonete (Sta. Clara)		13.12.1955
	55.75:55	Anzahl Tongefäßbruchstücke	Amerika/Zentralamerika/Guatemala/Suchitepéquez/Ixpaco I		13.12.1955
	55.75:56	Anzahl Tongefäßbruchstücke	Amerika/Zentralamerika/Guatemala/Suchitepéquez/Ixpaco I		13.12.1955
	55.75:57	Anzahl Tongefäßbruchstücke	Amerika/Zentralamerika/Guatemala/Suchitepéquez (?)/Tacuilula		13.12.1955
	55.75:58	Anzahl Tongefäßbruchstücke	Amerika/Zentralamerika/Guatemala/Suchitepéquez/La Nueva (?)		13.12.1955
	55.75:59	Tonkopf, beschädigt	Amerika/Zentralamerika/Guatemala/Suchitepéqu		13.12.1955

Please note that many designations in this list have been identified as faulty, outdated or as racist abuse since the inventories´ original conception.

Bild	Inventarnummer	Objektbezeichnung	Herkunft	Ethnie	Eingangsdatum
			ez/Monterrey		
	55.75:60	Tonkopf, beschädigt (Kopfbruchstück)	Amerika/Zentralamerika/Guatemala/Suchitepéquez/Palo Gordo		13.12.1955
	55.75:61	Tonkopf, beschädigt	Amerika/Zentralamerika/Guatemala/Suchitepéquez/Palo Gordo		13.12.1955
	55.75:62	Affenkopf aus Ton	Amerika/Zentralamerika/Guatemala/Suchitepéquez		13.12.1955
	55.75:63	Anzahl Tonscherben	Amerika/Zentralamerika/Guatemala/Suchitepéquez		13.12.1955
	55.75:64	Tonschale mit Reliefband	Amerika/Zentralamerika/Guatemala/Suchitepéquez		13.12.1955
	55.75:65	Keulenknauf aus Stein mit Totenkopfrelief	Amerika/Zentralamerika/Guatemala/Suchitepéquez		13.12.1955
	55.75:66	Steinfigur (Nasenbär?)	Amerika/Zentralamerika/Guatemala/Suchitepéquez		13.12.1955
	55.75:67	Teil einer braunen Tonschale mit Relief	Amerika/Zentralamerika/Guatemala/Suchitepéquez/Las Charcas		13.12.1955
	55.75:68	Teile einer Tonschale mit Negativmalerei	Amerika/Zentralamerika/Guatemala/Suchitepéquez/Las Charcas		13.12.1955
	55.75:69	Teil einer Tonschale mit Negativmalerei	Amerika/Zentralamerika/Guatemala/Suchitepéquez/Las Charcas		13.12.1955
	55.75:70	Anzahl Tongefäßbruchstücke	Amerika/Zentralamerika/Guatemala/Suchitepéquez/Las Charcas		13.12.1955
	55.75:71	Teil eines hohen Tongefäßes	Amerika/Zentralamerika/Guatemala/Guatemala/Kaminaljuyú		13.12.1955
	55.75:72	Anzahl Tongefäßbruchstücke	Amerika/Zentralamerika/Guatemala/Guatemala/Kaminaljuyú		13.12.1955
	55.75:73	Anzahl Obsidianabschläge	Amerika/Zentralamerika/Guatemala/Guatemala/Kaminaljuyú		13.12.1955
	55.75:74	Anzahl Tongefäßbruchstücke	Amerika/Zentralamerika/Guatemala/Sololá/San Andrés Semetabaj		13.12.1955
	55.77:1	1 Pfeil	Amerika/Südamerika/Brasilien	<Amerika>/<Südamerika>/Purí	16.12.1955
	55.78:1	Tonteller, bemalt geklebt	Amerika/Nordamerika/Mexiko	<Amerika>/<Mittelamerika>/Azteken	16.12.1955
	55.78:2	Tongefäß mit drei Füßen, Ritzmuster, geklebt	Amerika/Nordamerika/Mexiko/-/Teotihuacan		16.12.1955
	55.78:3	Tongefäß in Fischform	Amerika/Nordamerika/Mexiko/-/Teotihuacan		16.12.1955
	55.78:4	Vase, blau-weiß glasiert, modern	Amerika/Nordamerika/Mexiko/Puebla		16.12.1955
	56.6:1	1 Abguß eines Stuckkopfes mit Kopfputz	Amerika/Nordamerika/Mexiko/Yucatán/Palenque		7.1.1956

Please note that many designations in this list have been identified as racist, outdated or as racist abuse since the inventories' original conception.

Bild	Inventarnummer	Objektbezeichnung	Herkunft	Ethnie	Eingangsdatum
		aus dem Grabraum des Inschriftentempels von Palenque			
	56.6:2	Abguß eines Stuckkopfes aus dem Grabraum des Inschriftentempels von Palenque	Amerika/Nordamerika/Mexiko/Yucatán/Palenque		7.1.1956
	56.7:1	Keule	Amerika/Nordamerika/Kanada / USA	<Amerika>/<Nordamerika>/Prärie-Indianer	12.1.1956
	56.7:2	Keule aus Holz, flach, viereckig	Amerika/Südamerika/Guayana, Guiana		12.1.1956
	56.7:3	Keule aus Holz, viereckig	Amerika/Südamerika/Guayana, Guiana		12.1.1956
	56.7:4	Steinbeil mit Holzschaft (Nachbildung)	Amerika/Nordamerika/Kanada / USA	<Amerika>/<Nordamerika>/Prärie-Indianer	12.1.1956
	56.7:5	Fischspeer	Amerika/Südamerika/Ecuador	<Amerika>/<Südamerika>/Jivaro, Jívaro	12.1.1956
	56.7:6	Fischspeer	Amerika/Südamerika/Ecuador	<Amerika>/<Südamerika>/Jivaro, Jívaro	12.1.1956
	56.7:7	Köcher aus Leder mit Pfeilen	Amerika/Südamerika/Guayana, Guiana		12.1.1956
	56.7:8	Bemalter Pfeil mit Eisenspitze	Amerika/Nordamerika/USA	<Amerika>/<Nordamerika>/Cheyenne	12.1.1956
	56.7:9	Pfeil	Amerika/Südamerika/Paraguay	<Amerika>/<Südamerika>/Lengua (Enlhet, Enxet)	12.1.1956
	56.8:1	Schrumpfkopf	Amerika/Südamerika/Ecuador	<Amerika>/<Südamerika>/Jivaro, Jívaro	28.1.56
	56.8:2	Blasrohrpfeil	Amerika/Südamerika/Ecuador	<Amerika>/<Südamerika>/Jivaro, Jívaro	28.1.56
	56.8:3	Blasrohrpfeil	Amerika/Südamerika/Ecuador	<Amerika>/<Südamerika>/Jivaro, Jívaro	28.1.56
	56.8:4	Blasrohrpfeil	Amerika/Südamerika/Ecuador	<Amerika>/<Südamerika>/Jivaro, Jívaro	28.1.56
	56.8:5	Blasrohrpfeil	Amerika/Südamerika/Ecuador	<Amerika>/<Südamerika>/Jivaro, Jívaro	28.1.56
	56.9:1	Vogelfigur aus Horn mit abnehmbaren Flügeln, modern	Amerika/Karibische Inseln/Trinidad und Tobago		25.1.1956

Please note that many designations in this list have been identified as racist, outdated or as racist abuse since the inventories' original conception.

Bild	Inventarnummer	Objektbezeichnung	Herkunft	Ethnie	Eingangsdatum
	56.9:2	Vogelfigur aus Horn mit abnehmbaren Flügeln, modern	Amerika/Karibische Inseln/Trinidad und Tobago		25.1.1956
	56.11:1	1 Peitsche	Amerika/Südamerika/Brasilien	<Amerika>/<Südamerika>/Makurap, Makurapi;<Amerika>/<Südamerika>/Arua	8.3.1956
	56.15:1	Großer Holzmörser	Amerika/Südamerika/Brasilien/-/Rio Negro	<Amerika>/<Südamerika>/Cauabury	3.4.1956
	56.15:2	Großer Holzmörser	Amerika/Südamerika/Brasilien/-/Rio Negro	<Amerika>/<Südamerika>/Cauabury	3.4.1956
	56.15:3	Feuerzeug mit Hülle	Amerika/Südamerika/Brasilien/-/Rio Negro	<Amerika>/<Südamerika>/Cauabury	3.4.1956
	56.15:4	Bogen	Amerika/Südamerika/Brasilien/-/Rio Negro	<Amerika>/<Südamerika>/Cauabury	3.4.1956
	56.15:5	Pfeil mit Bambusspitze	Amerika/Südamerika/Brasilien/-/Rio Negro	<Amerika>/<Südamerika>/Cauabury	3.4.1956
	56.15:6	Pfeil mit Knochenspitze	Amerika/Südamerika/Brasilien/-/Rio Negro	<Amerika>/<Südamerika>/Cauabury	3.4.1956
	56.15:7	Pfeil mit Holzspitze, vergiftet	Amerika/Südamerika/Brasilien/-/Rio Negro	<Amerika>/<Südamerika>/Cauabury	3.4.1956
	56.15:8	Bogen	Amerika/Südamerika/Venezuela	<Amerika>/<Südamerika>/Motilones	3.4.1956
	56.15:9	Bogen	Amerika/Südamerika/Venezuela	<Amerika>/<Südamerika>/Motilones	3.4.1956
	56.15:10	Pfeil mit Holzspitze, vergiftet	Amerika/Südamerika/Venezuela	<Amerika>/<Südamerika>/Motilones	3.4.1956
	56.15:11	Pfeil mit Holzspitze	Amerika/Südamerika/Venezuela	<Amerika>/<Südamerika>/Motilones	3.4.1956
	56.15:12	Pfeil mit Holzspitze	Amerika/Südamerika/Venezuela	<Amerika>/<Südamerika>/Motilones	3.4.1956
	56.15:13	Pfeil mit Holzspitze	Amerika/Südamerika/Venezuela	<Amerika>/<Südamerika>/Motilones	3.4.1956
	56.15:14	Pfeil mit Holzdoppelspitze	Amerika/Südamerika/Venezuela	<Amerika>/<Südamerika>/Motilones	3.4.1956
	56.15:15	Harpunenpfeil mit Eisenspitze	Amerika/Südamerika/Venezuela	<Amerika>/<Südamerika>/Motilones	3.4.1956
	56.15:16	Fischpfeil mit Holzspitzen	Amerika/Südamerika/Venezuela	<Amerika>/<Südamerika>/Motilones	3.4.1956
	56.15:17	Vogelpfeil	Amerika/Südamerika/Venezuela	<Amerika>/<Südamerika>/Motilones	3.4.1956

Please note that many designations in this list have been identified as faulty, outdated or as racist abuse since the inventories' original conception.

Bild	Inventarnummer	Objektbezeichnung	Herkunft	Ethnie	Eingangsdatum
	56.15:18	Längsflöte	Amerika/Südamerika/Brasilien/-/Rio Negro	<Amerika>/<Südamerika>/Macu, Maku	3.4.1956
	56.15:19	Längsflöte	Amerika/Südamerika/Brasilien/-/Rio Negro	<Amerika>/<Südamerika>/Macu, Maku	3.4.1956
	56.15:20	Längsflöte	Amerika/Südamerika/Brasilien/-/Rio Negro	<Amerika>/<Südamerika>/Macu, Maku	3.4.1956
	56.15:21	Schutzhülle für Giftpfeile	Amerika/Südamerika/Brasilien/-/Rio Negro	<Amerika>/<Südamerika>/Macu, Maku	3.4.1956
	56.15:22	Giftpfeil	Amerika/Südamerika/Brasilien/-/Rio Negro	<Amerika>/<Südamerika>/Macu, Maku	3.4.1956
	56.15:23	Giftpfeil	Amerika/Südamerika/Brasilien/-/Rio Negro	<Amerika>/<Südamerika>/Macu, Maku	3.4.1956
	56.15:24	Giftpfeil	Amerika/Südamerika/Brasilien/-/Rio Negro	<Amerika>/<Südamerika>/Macu, Maku	3.4.1956
	56.15:25	Giftpfeil	Amerika/Südamerika/Brasilien/-/Rio Negro	<Amerika>/<Südamerika>/Macu, Maku	3.4.1956
	56.15:26	Vogelpfeil	Amerika/Südamerika/Brasilien/-/Rio Negro	<Amerika>/<Südamerika>/Macu, Maku	3.4.1956
	56.15:27	Blasrohr	Amerika/Südamerika/Brasilien/-/Rio Negro	<Amerika>/<Südamerika>/Macu, Maku	3.4.1956
	56.15:28	Blasrohrreiniger	Amerika/Südamerika/Brasilien/-/Rio Negro	<Amerika>/<Südamerika>/Macu, Maku	3.4.1956
	56.15:29	Köcher mit Blasrohrpfeilen	Amerika/Südamerika/Brasilien/-/Rio Negro	<Amerika>/<Südamerika>/Macu, Maku	3.4.1956
	56.15:30	Köcher mit Blasrohrpfeilen	Amerika/Südamerika/Brasilien/-/Rio Negro	<Amerika>/<Südamerika>/Macu, Maku	3.4.1956
	56.15:31	Tongefäß mit Curare	Amerika/Südamerika/Brasilien/-/Rio Negro	<Amerika>/<Südamerika>/Macu, Maku	3.4.1956
	56.15:32	Großer Korb	Amerika/Südamerika/Brasilien/-/Rio Negro	<Amerika>/<Süda	3.4.1956

Please note that many designations in this list have been identified as faulty, outdated or as racist abuse since the inventories' original conception.

Bild	Inventarnummer	Objektbezeichnung	Herkunft	Ethnie	Eingangsdatum
				merika>/Macu, Maku	
	56.15:33	Großer Korb	Amerika/Südamerika/Brasilien/-/Rio Negro	<Amerika>/<Südamerika>/Macu, Maku	3.4.1956
	56.15:34	Großer Korb	Amerika/Südamerika/Brasilien/-/Rio Negro	<Amerika>/<Südamerika>/Macu, Maku	3.4.1956
	56.15:35	Mittelgroßer Korb	Amerika/Südamerika/Brasilien/-/Rio Negro	<Amerika>/<Südamerika>/Macu, Maku	3.4.1956
	56.15:36	Mittelgroßer Korb	Amerika/Südamerika/Brasilien/-/Rio Negro	<Amerika>/<Südamerika>/Macu, Maku	3.4.1956
	56.15:37	Mittelgroßer Korb	Amerika/Südamerika/Brasilien/-/Rio Negro	<Amerika>/<Südamerika>/Macu, Maku	3.4.1956
	56.15:38	Kleiner Korb	Amerika/Südamerika/Brasilien/-/Rio Negro	<Amerika>/<Südamerika>/Macu, Maku	3.4.1956
	56.15:39	Korb, flaschenförmig	Amerika/Südamerika/Brasilien/-/Rio Negro	<Amerika>/<Südamerika>/Macu, Maku	3.4.1956
	56.15:40	Handtrommel	Amerika/Südamerika/Brasilien/-/Rio Negro	<Amerika>/<Südamerika>/Macu, Maku	3.4.1956
	56.15:41	Handtrommel	Amerika/Südamerika/Brasilien/-/Rio Negro	<Amerika>/<Südamerika>/Macu, Maku	3.4.1956
	56.15:42	niedriger Hocker aus Holz	Amerika/Südamerika/Brasilien/-/Rio Negro	<Amerika>/<Südamerika>/Macu, Maku	3.4.1956
	56.15:43	Korbschale; dreifarbig gemustert	Amerika/Südamerika/Brasilien/-/Rio Negro	<Amerika>/<Südamerika>/Desano	3.4.1956
	56.15:44	Korbschale	Amerika/Südamerika/Brasilien/-/Rio Negro	<Amerika>/<Südamerika>/Desano	3.4.1956
	56.15:45	Korbschale; zweifarbig gemustert	Amerika/Südamerika/Brasilien/-/Rio Negro	<Amerika>/<Südamerika>/Desano	3.4.1956
	56.15:46	Korbschale	Amerika/Südamerika/Brasilien/-/Rio Negro	<Amerika>/<Südamerika>/Desano	3.4.1956
	56.15:47	Kopfschmuck aus Rinde, bemalt, mit Fadenkreuz	Amerika/Südamerika/Peru	<Amerika>/<Südamerika>/Piro	3.4.1956
	56.15:48	Kopfschmuck aus dünnem Bambus mit	Amerika/Südamerika/Peru	<Amerika>/<Süda	3.4.1956

Please note that many designations in this list have been identified as faulty, outdated or as racist abuse since the inventories' original conception.

Bild	Inventarnummer	Objektbezeichnung	Herkunft	Ethnie	Eingangsdatum
		Flechtmuster		merika>/Campa, Asháninka	
	56.15:49	Hocker	Amerika/Südamerika/Brasilien/-/Rio Uaupes	<Amerika>/<Südamerika>/Tukano	3.4.1956
	56.15:50	Hocker aus Holz, bemalt	Amerika/Südamerika/Brasilien/-/Rio Huaupes	<Amerika>/<Südamerika>/Tukano	3.4.1956
	56.15:51	Kleiner Hocker aus Holz, bemalt	Amerika/Südamerika/Brasilien/-/Rio Uaupes	<Amerika>/<Südamerika>/Tukano	3.4.1956
	56.15:52	Handtrommel, bemalt	Amerika/Südamerika/Brasilien	<Amerika>/<Südamerika>/Tikuna	3.4.1956
	56.15:53	Halskette aus Glasperlen, Samen und Knochen	Amerika/Südamerika/Brasilien	<Amerika>/<Südamerika>/Tikuna	3.4.1956
	56.15:54	Pfeil mit Eisenspitze	Amerika/Südamerika/Brasilien	<Amerika>/<Südamerika>/Tikuna	3.4.1956
	56.15:55	Holzmaske, menschliches Gesicht, mit Baumbast	Amerika/Südamerika/Brasilien	<Amerika>/<Südamerika>/Tikuna	3.4.1956
	56.15:56	Kopfüberzug aus Baumbast mit Holzmaske, menschliches Gesicht	Amerika/Südamerika/Brasilien	<Amerika>/<Südamerika>/Tikuna	3.4.1956
	56.15:57	Maskenanzug aus bemaltem Baumbast; mit langen Fransen	Amerika/Südamerika/Brasilien/-/Oberer Rio Uaupes	<Amerika>/<Südamerika>/Tariano	3.4.1956
	56.15:58	Paar Armstulpen aus Baumbast	Amerika/Südamerika/Brasilien/-/Oberer Rio Uaupes	<Amerika>/<Südamerika>/Tariano	3.4.1956
	56.15:59	Kopfüberzug aus Baumbast mit Maske aus Holz und Harz (?), menschliches Gesicht	Amerika/Südamerika/Brasilien	<Amerika>/<Südamerika>/Tikuna	3.4.1956
	56.15:60	Gewand aus Baumbast, bemalt	Amerika/Südamerika/Brasilien	<Amerika>/<Südamerika>/Tikuna	3.4.1956
	56.15:61 dop 1	Rückenschild aus Balsaholz	Amerika/Südamerika/Brasilien	<Amerika>/<Südamerika>/Tikuna	3.4.1956
	56.15:62	Tanzspeer aus Balsaholz	Amerika/Südamerika/Brasilien	<Amerika>/<Südamerika>/Tikuna	3.4.1956
	56.15:63	Doppelter Schurz aus Faser (2-tlg.)	Amerika/Südamerika/Brasilien/-/Amazonas	<Amerika>/<Südamerika>/Jahua	3.4.1956
	56.15:64	Doppelter Brustlatz aus Faser	Amerika/Südamerika/Brasilien/-/Amazonas	<Amerika>/<Südamerika>/Jahua	3.4.1956
	56.15:65	Zwei Paar Oberarm-Manschetten aus Faser	Amerika/Südamerika/Brasilien/-/Amazonas	<Amerika>/<Südamerika>/Jahua	3.4.1956
	56.15:66	Zwei paar Beinbänder aus Faser; Teil einer Tracht; bestehend aus 56.15:63-56.15:68	Amerika/Südamerika/Brasilien/-/Amazonas	<Amerika>/<Südamerika>/Jahua	3.4.1956
	56.15:67	Kopfring aus Faser	Amerika/Südamerika/Brasilien/-/Amazonas	<Amerika>/<Süda	3.4.1956

Please note that many designations in this list have been identified as faulty, outdated or a racist abuse since the inventories' original conception.

Bild	Inventarnummer	Objektbezeichnung	Herkunft	Ethnie	Eingangsdatum
				merika>/Jahua	
	56.15:68	Kopfband aus Federn	Amerika/Südamerika/Brasilien/-/Amazonas	<Amerika>/<Südamerika>/Jahua	3.4.1956
	56.15:69	Rückengehänge aus Federn [Gehänge mit bunten Federbälgern]	Amerika/Südamerika/Brasilien/-/Amazonas	<Amerika>/<Südamerika>/Jahua	3.4.1956
	56.15:70	1 Blasrohr	Amerika/Südamerika/Brasilien/-/Amazonas	<Amerika>/<Südamerika>/Jahua	3.4.1956
	56.15:71	Köcher mit Blasrohrpfeilen	Amerika/Südamerika/Brasilien/-/Amazonas	<Amerika>/<Südamerika>/Jahua	3.4.1956
	56.15:72	Panflöte	Amerika/Südamerika/Peru	<Amerika>/<Südamerika>/Quechua	3.4.1956
	56.15:73	Panflöte	Amerika/Südamerika/Peru	<Amerika>/<Südamerika>/Quechua	3.4.1956
	56.15:74	Tonschale, Schale	Amerika/Südamerika/Peru/-/Río Ucayali	<Amerika>/<Südamerika>/Chama, Tchama, Cocama	3.4.1956
	56.15:75	Diverse Bruchstücke eines bemalten Tongefäßes; Fragmente, Scherben	Amerika/Südamerika/Peru/-/Río Ucayali	<Amerika>/<Südamerika>/Chama, Tchama, Cocama	3.4.1956
	56.15:76	Diverse Bruchstücke eines bemalten Tongefäßes; Fragmente, Gefäßscherben	Amerika/Südamerika/Peru/-/Rio Ucayali	<Amerika>/<Südamerika>/Cocama	3.4.1956
	56.15:76a	Diverse Bruchstücke eines bemalten Tongefäßes; Gefäßfragmente	Amerika/Südamerika/Brasilien/-/Rio Ucayali	<Amerika>/<Südamerika>/Cocama	3.4.1956
	56.15:77	Diverse Bruchstücke eines bemalten Tongefäßes; Fragment	Amerika/Südamerika/Peru/-/Rio Orinoco	<Amerika>/<Südamerika>/Cocama	3.4.1956
	56.15:78	Diverse Bruchstücke eines bemalten Tongefäßes; Fragmente	Amerika/Südamerika/Kolumbien/-/Oberer Orinoco		3.4.1956
	56.15:79	Bogen	Amerika/Südamerika		3.4.1956
	56.15:80	Drei Lianenstücke aus Cararebereitung	Amerika/Südamerika/Brasilien/-/Rio Negro	<Amerika>/<Südamerika>/Macu, Maku	3.4.1956
	56.15:81	Stück Rohharz	Amerika/Südamerika/Brasilien/-/Rio Negro	<Amerika>/<Südamerika>/Macu, Maku	3.4.1956
	56.15:82	Piranhakopf	Amerika/Südamerika/Brasilien/-/Amazonas		3.4.1956
	56.15:83	Kleines Tongefäß (Küsten Tiahuanaco); Figurengefäß	Amerika/Südamerika/Peru/Südküste Perus/Ocoña		3.4.1956
	56.15:84	Sehr großes Gewebe mit unten in sich gemusterten Streifen	Amerika/Südamerika/Peru/-/Ocoña, Küste, Südperu		3.4.1956
	56.15:85	Kleines Stoffstück	Amerika/Südamerika/Peru/-/Ocoña, Küste, Südperu		3.4.1956

Please note that many designations in this list have been identified as faulty, outdated or as racist abuse since the inventories' original conception.

Bild	Inventarnummer	Objektbezeichnung	Herkunft	Ethnie	Eingangsdatum
	56.15:86	Stoffstück, zweifarbig, braun-naturweiß, mit 6 angebrachten Kordeln	Amerika/Südamerika/Peru/-/Ocoña, Küste, Südperu		3.4.1956
	56.15:87	Kopfband, gewebt, schwarz mit braunem Muster	Amerika/Südamerika/Peru/-/Ocoña, Küste, Südperu		3.4.1956
	56.15:88	langes Kopfbandfragment, gewebt, rotbraun	Amerika/Südamerika/Peru/-/Ocoña, Küste, Südperu		3.4.1956
	56.15:89	Kopfband, gewebt, rotbraun mit braunschwarzem Ende	Amerika/Südamerika/Peru/-/Ocoña, Küste, Südperu		3.4.1956
	56.15:90	Schleuder aus Baumwolle, Grundfarbe dunkelbraun, rot-weiß-blau gemustert	Amerika/Südamerika/Peru/-/Ocoña, Küste, Südperu		3.4.1956
	56.15:91	Teil einer Schleuder aus Baumwolle, dickes gemustertes Seil	Amerika/Südamerika/Peru/-/Ocoña, Küste, Südperu		3.4.1956
	56.15:92	Schnur, geflochten, braun-gelb	Amerika/Südamerika/Peru/-/Ocoña, Küste, Südperu		3.4.1956
	56.15:93	Schnur/Seil, geflochten, dick, hell, mit Fransen	Amerika/Südamerika/Peru/-/Ocoña, Küste, Südperu		3.4.1956
	56.15:94	Teil eines Netzbeutels, braun, naturweiß	Amerika/Südamerika/Peru/-/Ocoña, Küste, Südperu		3.4.1956
	56.15:95	Kleiner Korb, geflochten, mit Trageband	Amerika/Südamerika/Peru/-/Ocoña, Küste, Südperu		3.4.1956
	56.15:96	Kleiner Korb, geflochten	Amerika/Südamerika/Peru/-/Ocoña, Küste, Südperu		3.4.1956
	56.15:97	Kleiner Korb, geflochten, mit Trageband	Amerika/Südamerika/Peru/-/Ocoña, Küste, Südperu		3.4.1956
	56.15:98	Kleine Tasche, geflochten, mit Nüssen	Amerika/Südamerika/Peru/-/Ocoña, Küste, Südperu		3.4.1956
	56.15:99	Kleiner Holzgegenstand, kegelförmig	Amerika/Südamerika/Peru/-/Ocoña, Küste, Südperu		3.4.1956
	56.15:100	Kleiner Holzgegenstand, kegelförmig	Amerika/Südamerika/Peru/-/Ocoña, Küste, Südperu		3.4.1956
	56.15:101	Kleiner Holzgegenstand, kegelförmig	Amerika/Südamerika/Peru/-/Ocoña, Küste, Südperu		3.4.1956
	56.15:102	Kleiner Holzgegenstand, kegelförmig	Amerika/Südamerika/Peru/-/Ocoña, Küste, Südperu		3.4.1956
	56.15:103	Kleiner Holzgegenstand, kegelförmig	Amerika/Südamerika/Peru/-/Ocoña, Küste, Südperu		3.4.1956
	56.15:104	Kleiner Holzgegenstand, kegelförmig	Amerika/Südamerika/Peru/-/Ocoña, Küste, Südperu		3.4.1956
	56.15:105	Kleiner Holzgegenstand, kegelförmig	Amerika/Südamerika/Peru/-/Ocoña, Küste, Südperu		3.4.1956
	56.15:106	Kleiner Holzgegenstand, doppel	Amerika/Südamerika/Peru/-/Ocoña, Küste,		3.4.1956

Please note that many designations in this list have been identified as faulty, outdated or as racist abuse since the inventories' original conception.

Bild	Inventarnummer	Objektbezeichnung	Herkunft	Ethnie	Eingangsdatum
		kegelförmig	Südperu		
	56.15:107	Holzmesser (Webmesser?)	Amerika/Südamerika/Peru/-/Ocoña, Küste, Südperu		3.4.1956
	56.15:108	Knochenflöte	Amerika/Südamerika/Peru/-/Ocoña, Küste, Südperu		3.4.1956
	56.15:109	Kupfermesser	Amerika/Südamerika/Peru/-/Ocoña, Küste, Südperu		3.4.1956
	56.15:110	Maiskolben	Amerika/Südamerika/Peru/-/Ocoña, Küste, Südperu		3.4.1956
	56.15:111	Maiskolben mit Bruchstück	Amerika/Südamerika/Peru/-/Ocoña, Küste, Südperu		3.4.1956
	56.15:112	Spindel mit Spinnwirtel	Amerika/Südamerika/Peru/-/Ocoña, Küste, Südperu		3.4.1956
	56.15:113	Probe Wolle und Haare	Amerika/Südamerika/Peru/-/Ocoña, Küste, Südperu		3.4.1956
	56.15:114	Panflöte, repariert	Amerika/Südamerika/Peru/-/Ocoña, Küste, Südperu		3.4.1956
	56.15:115	Panflöte, repariert (archäologisch?)	Amerika/Südamerika/Peru/-/Ocoña, Küste, Südperu		3.4.1956
	56.16:1	Steingefäß, dreifüßig	Amerika/Nordamerika/Mexiko/-/Teotihuacan		6.4.1956
	56.16:2	Deckel aus Stein (zu 1?)	Amerika/Nordamerika/Mexiko		6.4.1956
	56.16:3	Menschlicher Kopf aus Stein	Amerika/Nordamerika/Mexiko	<Amerika>/<Mittelamerika>/Azteken	6.4.1956
	56.16:4	Menschlicher Kopf aus Stein	Amerika/Nordamerika/Mexiko	<Amerika>/<Mittelamerika>/Azteken	6.4.1956
	56.16:5	Steinskulptur, zusammengerollte Schlange	Amerika/Nordamerika/Mexiko	<Amerika>/<Mittelamerika>/Azteken	6.4.1956
	56.16:6	Kleine, sitzende Figur aus Stein aus porösem Stein	Amerika/Nordamerika/Mexiko	<Amerika>/<Mittelamerika>/Azteken	6.4.1956
	56.16:7	Reiber ? aus Stein, Vogelkopf	Amerika/Nordamerika/Mexiko		6.4.1956
	56.16:8	Glätter aus Stein	Amerika/Nordamerika/Mexiko		6.4.1956
	56.16:9	Glätter aus porösem Gestein	Amerika/Nordamerika/Mexiko		6.4.1956
	56.16:10	Glätter aus porösem Gestein	Amerika/Nordamerika/Mexiko		6.4.1956
	56.16:11	Glätter aus porösem Gestein	Amerika/Nordamerika/Mexiko		6.4.1956
	56.16:12	Rindenbastklopfer aus Stein, doppelseitig	Amerika/Nordamerika/Mexiko		6.4.1956
	56.16:13	Rindenbastklopfer aus Stein, einseitig	Amerika/Nordamerika/Mexiko		6.4.1956
	56.16:14	kleiner Rindenbastklopfer aus Stein, einseitig	Amerika/Nordamerika/Mexiko		6.4.1956

Please note that many designations in this list have been identified as faulty, outdated or as racist abuse since the inventories' original conception.

Bild	Inventarnummer	Objektbezeichnung	Herkunft	Ethnie	Eingangsdatum
	56.16:15	Große Beilklinge aus Stein, (grooved axe)	Amerika/Nordamerika/Mexiko/-/Nord-Mexico		6.4.1956
	56.16:16	Beilklinge aus Stein	Amerika/Nordamerika/Mexiko		6.4.1956
	56.16:17	Beilklinge aus Stein	Amerika/Nordamerika/Mexiko		6.4.1956
	56.16:18	Beilklinge aus Stein	Amerika/Nordamerika/Mexiko		6.4.1956
	56.16:19	Beilklinge aus Stein	Amerika/Nordamerika/Mexiko		6.4.1956
	56.16:20	Beilklinge aus Stein	Amerika/Nordamerika/Mexiko		6.4.1956
	56.16:21	Beilklinge aus Stein	Amerika/Nordamerika/Mexiko		6.4.1956
	56.16:22	Beilklinge aus Stein	Amerika/Nordamerika/Mexiko		6.4.1956
	56.16:23	Beilklinge aus Stein	Amerika/Nordamerika/Mexiko		6.4.1956
	56.16:24	Beilklinge aus Stein	Amerika/Nordamerika/Mexiko		6.4.1956
	56.16:25	Beilklinge aus Stein	Amerika/Nordamerika/Mexiko		6.4.1956
	56.16:26	Beilklinge aus Stein	Amerika/Nordamerika/Mexiko		6.4.1956
	56.16:27	Beilklinge aus Stein	Amerika/Nordamerika/Mexiko		6.4.1956
	56.16:28	Beilklinge aus Stein	Amerika/Nordamerika/Mexiko		6.4.1956
	56.16:29	Beilklinge aus Stein, eckig	Amerika/Nordamerika/Mexiko		6.4.1956
	56.16:30	Beilklinge aus Stein, eckig	Amerika/Nordamerika/Mexiko		6.4.1956
	56.16:31	Beilklinge aus Stein, eckig	Amerika/Nordamerika/Mexiko		6.4.1956
	56.16:32	Beilklinge aus Stein, eckig	Amerika/Nordamerika/Mexiko		6.4.1956
	56.16:33	Beilklinge aus Stein, eckig	Amerika/Nordamerika/Mexiko		6.4.1956
	56.16:34	Beilklinge aus Stein, dreieckig	Amerika/Nordamerika/Mexiko		6.4.1956
	56.16:35	Beilklinge aus Stein	Amerika/Nordamerika/Mexiko		6.4.1956
	56.16:36	Beilklinge aus Stein, klein	Amerika/Nordamerika/Mexiko		6.4.1956
	56.16:37	Beilklinge aus Stein, klein	Amerika/Nordamerika/Mexiko		6.4.1956
	56.16:38	Beilklinge aus Stein, klein	Amerika/Nordamerika/Mexiko		6.4.1956
	56.16:39	Beilklinge aus Stein, klein	Amerika/Nordamerika/Mexiko		6.4.1956
	56.16:40	Beilklinge aus Stein, klein	Amerika/Nordamerika/Mexiko		6.4.1956
	56.16:41	Beilklinge aus Stein, beschädigt	Amerika/Nordamerika/Mexiko		6.4.1956
	56.16:42	Meissel aus Stein	Amerika/Nordamerika/Mexiko		6.4.1956
	56.16:43	Meissel aus Stein	Amerika/Nordamerika/Mexiko		6.4.1956
	56.16:44	Meissel aus Stein	Amerika/Nordamerika/Mexiko		6.4.1956
	56.16:45	Meissel aus Stein, verziert	Amerika/Nordamerika/Mexiko		6.4.1956

Please note that many designations in this list have been identified as racist abuse since the inventories´ original conception, outdated or as

Bild	Inventarnummer	Objektbezeichnung	Herkunft	Ethnie	Eingangsdatum
	56.16:46	Messerklinge aus Feuerstein	Amerika/Nordamerika/Mexiko		6.4.1956
	56.16:47	Speerspitze aus Feuerstein	Amerika/Nordamerika/Mexiko		6.4.1956
	56.16:48	Pfeilspitze aus Feuerstein	Amerika/Nordamerika/Mexiko		6.4.1956
	56.16:49	Pfeilspitze aus Feuerstein	Amerika/Nordamerika/Mexiko		6.4.1956
	56.16:50	Messerklinge aus Obsidian	Amerika/Nordamerika/Mexiko		6.4.1956
	56.16:51	Messerklinge aus Obsidian	Amerika/Nordamerika/Mexiko		6.4.1956
	56.16:52	Schaber aus Obsidian	Amerika/Nordamerika/Mexiko		6.4.1956
	56.16:53	Speerspitze aus Obsidian	Amerika/Nordamerika/Mexiko		6.4.1956
	56.16:54	Pfeilspitze aus Obsidian	Amerika/Nordamerika/Mexiko		6.4.1956
	56.16:55	Pfeilspitze aus Obsidian	Amerika/Nordamerika/Mexiko		6.4.1956
	56.16:56	Pfeilspitze aus Obsidian	Amerika/Nordamerika/Mexiko		6.4.1956
	56.16:57	Pfeilspitze aus Obsidian	Amerika/Nordamerika/Mexiko		6.4.1956
	56.16:58	Pfeilspitze aus Obsidian	Amerika/Nordamerika/Mexiko		6.4.1956
	56.16:59	Pfeilspitze aus Obsidian	Amerika/Nordamerika/Mexiko		6.4.1956
	56.16:60	Pfeilspitze aus Obsidian	Amerika/Nordamerika/Mexiko		6.4.1956
	56.16:61	Pfeilspitze aus Obsidian	Amerika/Nordamerika/Mexiko		6.4.1956
	56.16:62	Pfeilspitze aus Obsidian	Amerika/Nordamerika/Mexiko		6.4.1956
	56.16:63	Pfeilspitze aus Obsidian	Amerika/Nordamerika/Mexiko		6.4.1956
	56.16:64	Pfeilspitze aus Obsidian	Amerika/Nordamerika/Mexiko		6.4.1956
	56.16:65	Pfeilspitze aus Obsidian	Amerika/Nordamerika/Mexiko		6.4.1956
	56.16:66	Pfeilspitze aus Obsidian	Amerika/Nordamerika/Mexiko		6.4.1956
	56.16:67	Pfeilspitze aus Obsidian	Amerika/Nordamerika/Mexiko		6.4.1956
	56.16:68	Pfeilspitze aus Obsidian	Amerika/Nordamerika/Mexiko		6.4.1956
	56.16:69	Pfeilspitze aus Obsidian	Amerika/Nordamerika/Mexiko		6.4.1956
	56.16:70	Pfeilspitze aus Obsidian	Amerika/Nordamerika/Mexiko		6.4.1956
	56.16:71	Pfeilspitze aus Obsidian	Amerika/Nordamerika/Mexiko		6.4.1956
	56.16:72	Pfeilspitze aus Obsidian	Amerika/Nordamerika/Mexiko		6.4.1956
	56.16:73	Pfeilspitze aus Obsidian	Amerika/Nordamerika/Mexiko		6.4.1956
	56.16:74	Pfeilspitze aus Obsidian	Amerika/Nordamerika/Mexiko		6.4.1956
	56.16:75	Pfeilspitze aus Obsidian	Amerika/Nordamerika/Mexiko		6.4.1956
	56.16:76	Pfeilspitze aus Obsidian	Amerika/Nordamerika/Mexiko		6.4.1956

Please note that many designations in this list have been identified as racist, outdated or as racist abuse since the inventories' original conception.

Bild	Inventarnummer	Objektbezeichnung	Herkunft	Ethnie	Eingangsdatum
	56.16:77	Pfeilspitze aus Obsidian	Amerika/Nordamerika/Mexiko		6.4.1956
	56.16:78	Pfeilspitze aus Obsidian	Amerika/Nordamerika/Mexiko		6.4.1956
	56.16:79	Pfeilspitze aus Obsidian	Amerika/Nordamerika/Mexiko		6.4.1956
	56.16:80	Pfeilspitze aus Obsidian	Amerika/Nordamerika/Mexiko		6.4.1956
	56.16:81	Pfeilspitze aus Obsidian	Amerika/Nordamerika/Mexiko		6.4.1956
	56.16:82	Pfeilspitze aus Obsidian	Amerika/Nordamerika/Mexiko		6.4.1956
	56.16:83	Pfeilspitze aus Obsidian	Amerika/Nordamerika/Mexiko		6.4.1956
	56.16:84	Pfeilspitze aus Obsidian	Amerika/Nordamerika/Mexiko		6.4.1956
	56.16:85	Pfeilspitze aus Obsidian, beschädigt	Amerika/Nordamerika/Mexiko		6.4.1956
	56.16:86	Pfeilspitze aus Obsidian, beschädigt	Amerika/Nordamerika/Mexiko		6.4.1956
	56.16:87	Schaber aus Obsidian	Amerika/Nordamerika/Mexiko		6.4.1956
	56.16:88	Kernstein aus Obsidian	Amerika/Nordamerika/Mexiko		6.4.1956
	56.16:89	Klinge aus Obsidian	Amerika/Nordamerika/Mexiko		6.4.1956
	56.16:90	Klinge aus Obsidian	Amerika/Nordamerika/Mexiko		6.4.1956
	56.16:91	Klinge aus Obsidian (länglich, rechteckig)	Amerika/Nordamerika/Mexiko		6.4.1956
	56.16:92	Klinge aus Obsidian	Amerika/Nordamerika/Mexiko		6.4.1956
	56.16:93	Klinge aus Obsidian	Amerika/Nordamerika/Mexiko		6.4.1956
	56.16:94	Klinge aus Obsidian	Amerika/Nordamerika/Mexiko		6.4.1956
	56.16:95	Klinge aus Obsidian	Amerika/Nordamerika/Mexiko		6.4.1956
	56.16:96	Klinge aus Obsidian	Amerika/Nordamerika/Mexiko		6.4.1956
	56.16:97	Beilklinge aus Kupfer	Amerika/Nordamerika/Mexiko		6.4.1956
	56.16:98	Meissel aus Kupfer	Amerika/Nordamerika/Mexiko		6.4.1956
	56.16:99	Meissel aus Kupfer	Amerika/Nordamerika/Mexiko		6.4.1956
	56.16:100	Meissel aus Kupfer	Amerika/Nordamerika/Mexiko		6.4.1956
	56.16:101	Meissel aus Kupfer	Amerika/Nordamerika/Mexiko		6.4.1956
	56.16:102	Nadel aus Kupfer	Amerika/Nordamerika/Mexiko		6.4.1956
	56.16:103	Nadel aus Kupfer	Amerika/Nordamerika/Mexiko		6.4.1956
	56.16:104	Speerspitze aus Kupfer	Amerika/Nordamerika/Mexiko		6.4.1956
	56.16:105	Tongefäß, unbemalt	Amerika/Nordamerika/Mexiko/-/Teotihuacan;Amerika/Nordamerika/Mexiko		6.4.1956
	56.16:106	Dreifußschale aus Ton, braun	Amerika/Nordamerika/Mexiko		6.4.1956

Please note that many designations in this list have been identified as racist, outdated or as racist abuse since the inventories' original conception.

Bild	Inventarnummer	Objektbezeichnung	Herkunft	Ethnie	Eingangsdatum
	56.16:107	Schale aus Ton, orange	Amerika/Nordamerika/Mexiko		6.4.1956
	56.16:108	Schale aus Ton, schwarz, beschädigt	Amerika/Nordamerika/Mexiko		6.4.1956
	56.16:109	Schale aus Ton, orange	Amerika/Nordamerika/Mexiko	<Amerika>/<Mittelamerika>/Azteken	6.4.1956
	56.16:110	Dreifußschale aus Ton, schwarz u. orange, beschädigt	Amerika/Nordamerika/Mexiko	<Amerika>/<Mittelamerika>/Azteken	6.4.1956
	56.16:111	Dreifußschale aus Ton, schwarz u. orange, beschädigt	Amerika/Nordamerika/Mexiko		6.4.1956
	56.16:112	Teller aus Ton, drei Füße, beschädigt	Amerika/Nordamerika/Mexiko	<Amerika>/<Mittelamerika>/Azteken	6.4.1956
	56.16:113	Miniaturschale aus Ton, orange, beschädigt	Amerika/Nordamerika/Mexiko	<Amerika>/<Mittelamerika>/Azteken	6.4.1956
	56.16:114	Flasche aus Ton, drei Füße, orange (Fälschung?)	Amerika/Nordamerika/Mexiko	<Amerika>/<Mittelamerika>/Azteken	6.4.1956
	56.16:115	Räuchergefäß aus Ton	Amerika/Nordamerika/Mexiko	<Amerika>/<Mittelamerika>/Azteken	6.4.1956
	56.16:116	Räuchergefäß aus Ton	Amerika/Nordamerika/Mexiko	<Amerika>/<Mittelamerika>/Azteken	6.4.1956
	56.16:117	Pulquebecher aus Ton	Amerika/Nordamerika/Mexiko	<Amerika>/<Mittelamerika>/Azteken	6.4.1956
	56.16:118	Pulquebecher aus Ton	Amerika/Nordamerika/Mexiko	<Amerika>/<Mittelamerika>/Azteken	6.4.1956
	56.16:119	Pulquebecher aus Ton, beschädigt	Amerika/Nordamerika/Mexiko	<Amerika>/<Mittelamerika>/Azteken	6.4.1956
	56.16:120	Hohes Tongefäß, vielfarbig, Fälschung?	Amerika/Nordamerika/Mexiko	<Amerika>/<Mittelamerika>/Azteken	6.4.1956
	56.16:121	Tongefäß, vielfarbig, Fälschung?	Amerika/Nordamerika/Mexiko	<Amerika>/<Mittelamerika>/Azteken	6.4.1956
	56.16:122	Tongefäß mit Ausguß, vielfarbig, beschädigt, Fälschung?	Amerika/Nordamerika/Mexiko	<Amerika>/<Mittelamerika>/Azteken	6.4.1956
	56.16:123	Tongefäß, vielfarbig, beschädigt, Fälschung?	Amerika/Nordamerika/Mexiko	<Amerika>/<Mittelamerika>/Azteken	6.4.1956
	56.16:124	Tonschale, braun und weiß	Amerika/Nordamerika/Mexiko		6.4.1956
	56.16:125	Teile einer Tonschale, schwarz und rot	Amerika/Nordamerika/Mexiko	<Amerika>/<Mittelamerika>/Azteken	6.4.1956
	56.16:126	Kleine Tonschale, schwarz und rot, beschädigt	Amerika/Nordamerika/Mexiko	<Amerika>/<Mittelamerika>/Azteken	6.4.1956
	56.16:127	Kleines Räuchergefäß aus Ton (Candelero)	Amerika/Nordamerika/Mexiko		6.4.1956
	56.16:128	Kleines Räuchergefäß aus Ton	Amerika/Nordamerika/Mexiko		6.4.1956

Please note that many designations in this list have been identified as faulty, outdated or as racist abuse since the inventories original conception.

Bild	Inventarnummer	Objektbezeichnung	Herkunft	Ethnie	Eingangsdatum
		(Candelero)			
	56.16:129	Miniaturgefäß	Amerika/Nordamerika/Mexiko		6.4.1956
	56.16:130	Hohle Frauenfigur aus Ton	Amerika/Nordamerika/Mexiko	<Amerika>/<Mittelamerika>/Azteken	6.4.1956
	56.16:131	Hohle stehende Frauenfigur aus Ton ("Cihuacoatl"), Rassel, beschädigt	Amerika/Nordamerika/Mexiko	<Amerika>/<Mittelamerika>/Azteken	6.4.1956
	56.16:132	Hohle, stehende Frauenfigur aus Ton ("Cihuacoatl"), beschädigt	Amerika/Nordamerika/Mexiko	<Amerika>/<Mittelamerika>/Azteken	6.4.1956
	56.16:133	Sitzende Frauenfigur aus Ton, hohl, bucklig, Rassel	Amerika/Nordamerika/Mexiko	<Amerika>/<Mittelamerika>/Azteken	6.4.1956
	56.16:134	kleine sitzende Frau aus Ton, hohl, bucklig, ("Cihuacoatl"), Rassel	Amerika/Nordamerika/Mexiko	<Amerika>/<Mittelamerika>/Azteken	6.4.1956
	56.16:135	sitzende Figur aus Ton (Windgott, "Ehecatl")	Amerika/Nordamerika/Mexiko	<Amerika>/<Mittelamerika>/Azteken	6.4.1956
	56.16:136	Figur aus Ton (Windgott)	Amerika/Nordamerika/Mexiko	<Amerika>/<Mittelamerika>/Azteken	6.4.1956
	56.16:137	sitzende Figur aus Ton (Windgott, "Ehecatl"), beschädigt	Amerika/Nordamerika/Mexiko	<Amerika>/<Mittelamerika>/Azteken	6.4.1956
	56.16:138	Figur aus Ton (Macuil Xochitl)	Amerika/Nordamerika/Mexiko	<Amerika>/<Mittelamerika>/Azteken	6.4.1956
	56.16:139	Figur aus Ton, stehend, weiblich mit Federkopfschmuck ("Xochiquetzal")	Amerika/Nordamerika/Mexiko	<Amerika>/<Mittelamerika>/Azteken	6.4.1956
	56.16:140	Figur aus Ton	Amerika/Nordamerika/Mexiko	<Amerika>/<Mittelamerika>/Azteken	6.4.1956
	56.16:141	Figur aus Ton, sitzende Frau mit Kopfputz ("Xochiquetzal"), beschädigt	Amerika/Nordamerika/Mexiko	<Amerika>/<Mittelamerika>/Azteken	6.4.1956
	56.16:142	Figur aus Ton, stehend, mit hervorstehendem Kinn	Amerika/Nordamerika/Mexiko	<Amerika>/<Mittelamerika>/Azteken	6.4.1956
	56.16:143	Sitzende Figur aus Ton mit scheibenförmigem Gerät in der Hand	Amerika/Nordamerika/Mexiko	<Amerika>/<Mittelamerika>/Azteken	6.4.1956
	56.16:144	flache Figur aus Ton, stehende Frau mit Kette, Rock und Kopfschmuck	Amerika/Nordamerika/Mexiko	<Amerika>/<Mittelamerika>/Azteken	6.4.1956
	56.16:145	Figur aus Ton, kniende Frau mit Kopfputz ("Xochiquetzal")	Amerika/Nordamerika/Mexiko	<Amerika>/<Mittelamerika>/Azteken	6.4.1956
	56.16:146	Kleiner Tonkopf	Amerika/Nordamerika/Mexiko/-/Teotihuacan	<Amerika>/<Mittelamerika>/Teotihuacan-Kultur	6.4.1956
	56.16:147	Kleiner Tonkopf	Amerika/Nordamerika/Mexiko/-/Teotihuacan	<Amerika>/<Mittelamerika>/Teotihuacan-Kultur	6.4.1956
	56.16:148	Kleiner Tonkopf	Amerika/Nordamerika/Mexiko/-/Teotihuacan	<Amerika>/<Mittel	6.4.1956

Please note that many designations in this list have been identified as faulty, outdated or as racist abuse since the inventories original conception.

Bild	Inventarnummer	Objektbezeichnung	Herkunft	Ethnie	Eingangsdatum
				amerika>/Teotihuacan-Kultur	
	56.16:149	Kleiner Tonkopf	Amerika/Nordamerika/Mexiko/-/Teotihuacan	<Amerika>/<Mittelamerika>/Teotihuacan-Kultur	6.4.1956
	56.16:150	Kleiner Tonkopf	Amerika/Nordamerika/Mexiko/-/Teotihuacan	<Amerika>/<Mittelamerika>/Teotihuacan-Kultur	6.4.1956
	56.16:151	Kleiner Tonkopf	Amerika/Nordamerika/Mexiko/-/Teotihuacan	<Amerika>/<Mittelamerika>/Teotihuacan-Kultur	6.4.1956
	56.16:152	Kleiner Tonkopf	Amerika/Nordamerika/Mexiko/-/Teotihuacan	<Amerika>/<Mittelamerika>/Teotihuacan-Kultur	6.4.1956
	56.16:153	Kleiner Tonkopf	Amerika/Nordamerika/Mexiko/-/Teotihuacan	<Amerika>/<Mittelamerika>/Teotihuacan-Kultur	6.4.1956
	56.16:154	Kleiner Tonkopf	Amerika/Nordamerika/Mexiko/-/Teotihuacan	<Amerika>/<Mittelamerika>/Teotihuacan-Kultur	6.4.1956
	56.16:155	Kleiner Tonkopf	Amerika/Nordamerika/Mexiko/-/Teotihuacan	<Amerika>/<Mittelamerika>/Teotihuacan-Kultur	6.4.1956
	56.16:156	Kleiner Tonkopf	Amerika/Nordamerika/Mexiko/-/Teotihuacan	<Amerika>/<Mittelamerika>/Teotihuacan-Kultur	6.4.1956
	56.16:157	Kleiner Tonkopf	Amerika/Nordamerika/Mexiko/-/Teotihuacan	<Amerika>/<Mittelamerika>/Teotihuacan-Kultur	6.4.1956
	56.16:158	Kleiner Tonkopf	Amerika/Nordamerika/Mexiko/-/Teotihuacan	<Amerika>/<Mittelamerika>/Teotihuacan-Kultur	6.4.1956
	56.16:159	Kleiner Tonkopf	Amerika/Nordamerika/Mexiko/-/Teotihuacan	<Amerika>/<Mittelamerika>/Teotihuacan-Kultur	6.4.1956
	56.16:160	Kleiner Tonkopf	Amerika/Nordamerika/Mexiko/-/Teotihuacan	<Amerika>/<Mittelamerika>/Teotihuacan-Kultur	6.4.1956
	56.16:161	Kleiner Tonkopf	Amerika/Nordamerika/Mexiko/-/Teotihuacan	<Amerika>/<Mittelamerika>/Teotihuacan-Kultur	6.4.1956
	56.16:162	Kleiner Tonkopf	Amerika/Nordamerika/Mexiko/-/Teotihuacan	<Amerika>/<Mittelamerika>/Teotihua	6.4.1956

Please note that many designations in this list have been identified as faulty, outdated or as racist abuse since the inventories original conception.

Bild	Inventarnummer	Objektbezeichnung	Herkunft	Ethnie	Eingangsdatum
				can-Kultur	
	56.16:163	Kleiner Tonkopf	Amerika/Nordamerika/Mexiko/-/Teotihuacan	<Amerika>/<Mittelamerika>/Teotihuacan-Kultur	6.4.1956
	56.16:164	Kleiner Tonkopf	Amerika/Nordamerika/Mexiko/-/Teotihuacan	<Amerika>/<Mittelamerika>/Teotihuacan-Kultur	6.4.1956
	56.16:165	Kleiner Tonkopf	Amerika/Nordamerika/Mexiko/-/Teotihuacan	<Amerika>/<Mittelamerika>/Teotihuacan-Kultur	6.4.1956
	56.16:166	Kleiner Tonkopf	Amerika/Nordamerika/Mexiko/-/Teotihuacan	<Amerika>/<Mittelamerika>/Teotihuacan-Kultur	6.4.1956
	56.16:167	Kleiner Tonkopf	Amerika/Nordamerika/Mexiko/-/Teotihuacan	<Amerika>/<Mittelamerika>/Teotihuacan-Kultur	6.4.1956
	56.16:168	Kleiner Tonkopf	Amerika/Nordamerika/Mexiko/-/Teotihuacan	<Amerika>/<Mittelamerika>/Teotihuacan-Kultur	6.4.1956
	56.16:169	Kleiner Tonkopf	Amerika/Nordamerika/Mexiko/-/Teotihuacan	<Amerika>/<Mittelamerika>/Teotihuacan-Kultur	6.4.1956
	56.16:170	Kleiner Tonkopf	Amerika/Nordamerika/Mexiko/-/Teotihuacan	<Amerika>/<Mittelamerika>/Teotihuacan-Kultur	6.4.1956
	56.16:171	Kleiner Tonkopf	Amerika/Nordamerika/Mexiko/-/Teotihuacan	<Amerika>/<Mittelamerika>/Teotihuacan-Kultur	6.4.1956
	56.16:172	Kleiner Tonkopf	Amerika/Nordamerika/Mexiko/-/Teotihuacan		6.4.1956
	56.16:173	Kleiner Tonkopf	Amerika/Nordamerika/Mexiko/-/Teotihuacan	<Amerika>/<Mittelamerika>/Teotihuacan-Kultur	6.4.1956
	56.16:174	Kleiner Tonkopf	Amerika/Nordamerika/Mexiko/-/Teotihuacan	<Amerika>/<Mittelamerika>/Teotihuacan-Kultur	6.4.1956
	56.16:175	Kleiner Tonkopf	Amerika/Nordamerika/Mexiko/-/Teotihuacan	<Amerika>/<Mittelamerika>/Teotihuacan-Kultur	6.4.1956
	56.16:176	Kleiner Tonkopf	Amerika/Nordamerika/Mexiko/-/Teotihuacan	<Amerika>/<Mittelamerika>/Teotihuacan-Kultur	6.4.1956
	56.16:177	Kleiner Tonkopf	Amerika/Nordamerika/Mexiko/-/Teotihuacan	<Amerika>/<Mittelamerika>/Teotihua	6.4.1956

Please note that many designations in this list have been identified as faulty, outdated or as racist abuse since the inventories' original conception.

Bild	Inventarnummer	Objektbezeichnung	Herkunft	Ethnie	Eingangsdatum
				can-Kultur	
	56.16:178	Kleiner Tonkopf	Amerika/Nordamerika/Mexiko/-/Teotihuacan	<Amerika>/<Mittelamerika>/Teotihuacan-Kultur	6.4.1956
	56.16:179	Kleiner Tonkopf	Amerika/Nordamerika/Mexiko/-/Teotihuacan	<Amerika>/<Mittelamerika>/Teotihuacan-Kultur	6.4.1956
	56.16:180	Kleiner Tonkopf	Amerika/Nordamerika/Mexiko/-/Teotihuacan	<Amerika>/<Mittelamerika>/Teotihuacan-Kultur	6.4.1956
	56.16:181	Kleiner Tonkopf	Amerika/Nordamerika/Mexiko/-/Teotihuacan	<Amerika>/<Mittelamerika>/Teotihuacan-Kultur	6.4.1956
	56.16:182	Kleiner Tonkopf	Amerika/Nordamerika/Mexiko/-/Teotihuacan	<Amerika>/<Mittelamerika>/Teotihuacan-Kultur	6.4.1956
	56.16:183	Kleiner Tonkopf	Amerika/Nordamerika/Mexiko/-/Teotihuacan	<Amerika>/<Mittelamerika>/Teotihuacan-Kultur	6.4.1956
	56.16:184	Kleiner Tonkopf	Amerika/Nordamerika/Mexiko/-/Teotihuacan	<Amerika>/<Mittelamerika>/Teotihuacan-Kultur	6.4.1956
	56.16:185	Kleiner Tonkopf	Amerika/Nordamerika/Mexiko/-/Teotihuacan	<Amerika>/<Mittelamerika>/Teotihuacan-Kultur	6.4.1956
	56.16:186	Kleiner Tonkopf	Amerika/Nordamerika/Mexiko/-/Teotihuacan	<Amerika>/<Mittelamerika>/Teotihuacan-Kultur	6.4.1956
	56.16:187	Kleiner Tonkopf, mit Kopfdeformation	Amerika/Nordamerika/Mexiko/-/Teotihuacan	<Amerika>/<Mittelamerika>/Teotihuacan-Kultur	6.4.1956
	56.16:188	Kleiner Tonkopf	Amerika/Nordamerika/Mexiko/-/Teotihuacan	<Amerika>/<Mittelamerika>/Teotihuacan-Kultur	6.4.1956
	56.16:189	Kleiner Tonkopf	Amerika/Nordamerika/Mexiko/-/Teotihuacan	<Amerika>/<Mittelamerika>/Teotihuacan-Kultur	6.4.1956
	56.16:190	Kleiner Tonkopf	Amerika/Nordamerika/Mexiko/-/Teotihuacan	<Amerika>/<Mittelamerika>/Teotihuacan-Kultur	6.4.1956
	56.16:191	Kleiner Tonkopf mit Kopfband	Amerika/Nordamerika/Mexiko/-/Teotihuacan	<Amerika>/<Mittelamerika>/Teotihuacan-Kultur	6.4.1956

Please note that many designations in this list have been identified as faulty, outdated or as racist abuse since the inventories' original conception.

Bild	Inventarnummer	Objektbezeichnung	Herkunft	Ethnie	Eingangsdatum
	56.16:192	Kleiner Tonkopf, deformierter Kopf ("affenähnliche Schnauze")	Amerika/Nordamerika/Mexiko/-/Teotihuacan	<Amerika>/<Mittelamerika>/Teotihuacan-Kultur	6.4.1956
	56.16:193	Kleiner Tonkopf, mit breitem Kopfputz	Amerika/Nordamerika/Mexiko/-/Teotihuacan	<Amerika>/<Mittelamerika>/Teotihuacan-Kultur	6.4.1956
	56.16:194	Kleiner Tonkopf, deformierter Kopf in Herzform	Amerika/Nordamerika/Mexiko/-/Teotihuacan	<Amerika>/<Mittelamerika>/Teotihuacan-Kultur	6.4.1956
	56.16:195	Kleiner Tonkopf, mit Kopfdeformation in Herzform	Amerika/Nordamerika/Mexiko/-/Teotihuacan	<Amerika>/<Mittelamerika>/Teotihuacan-Kultur	6.4.1956
	56.16:196	Kleiner Tonkopf	Amerika/Nordamerika/Mexiko/-/Teotihuacan	<Amerika>/<Mittelamerika>/Teotihuacan-Kultur	6.4.1956
	56.16:197	Kleiner Tonkopf	Amerika/Nordamerika/Mexiko/-/Teotihuacan	<Amerika>/<Mittelamerika>/Teotihuacan-Kultur	6.4.1956
	56.16:198	Kleiner Tonkopf	Amerika/Nordamerika/Mexiko/-/Teotihuacan	<Amerika>/<Mittelamerika>/Teotihuacan-Kultur	6.4.1956
	56.16:199	Kleiner Tonkopf mit deformiertem Kopf	Amerika/Nordamerika/Mexiko/-/Teotihuacan	<Amerika>/<Mittelamerika>/Teotihuacan-Kultur	6.4.1956
	56.16:200	Kleiner Tonkopf	Amerika/Nordamerika/Mexiko/-/Teotihuacan	<Amerika>/<Mittelamerika>/Teotihuacan-Kultur	6.4.1956
	56.16:201	Kleiner Tonkopf, mit hohem Kopfputz	Amerika/Nordamerika/Mexiko/-/Teotihuacan	<Amerika>/<Mittelamerika>/Teotihuacan-Kultur	6.4.1956
	56.16:202	Kleiner Tonkopf, mit spitzem Kopfputz	Amerika/Nordamerika/Mexiko/-/Teotihuacan	<Amerika>/<Mittelamerika>/Teotihuacan-Kultur	6.4.1956
	56.16:203	Kleiner Tonkopf, mit hohem Kopfputz (Bienenkorb-ähnlich)	Amerika/Nordamerika/Mexiko/-/Teotihuacan	<Amerika>/<Mittelamerika>/Teotihuacan-Kultur	6.4.1956
	56.16:204	Kleiner Tonkopf, mit hohem Kopfputz	Amerika/Nordamerika/Mexiko/-/Teotihuacan	<Amerika>/<Mittelamerika>/Teotihuacan-Kultur	6.4.1956
	56.16:205	Kleiner Tonkopf, mit Kopfdeformation in Herzform	Amerika/Nordamerika/Mexiko/-/Teotihuacan	<Amerika>/<Mittelamerika>/Teotihuacan-Kultur	6.4.1956
	56.16:206	Kleiner Tonkopf, mit abgeteilten	Amerika/Nordamerika/Mexiko/-/Teotihuacan	<Amerika>/<Mittel	6.4.1956

Please note that many designations in this list have been identified as faulty, outdated or as racist abuse since the inventions ongoing corruption.

Bild	Inventarnummer	Objektbezeichnung	Herkunft	Ethnie	Eingangsdatum
		Haarpartien		amerika>/Teotihuacan-Kultur	
	56.16:207	Kleiner Tonkopf, breites Gesicht	Amerika/Nordamerika/Mexiko/-/Teotihuacan	<Amerika>/<Mittelamerika>/Teotihuacan-Kultur	6.4.1956
	56.16:208	Kleiner Tonkopf	Amerika/Nordamerika/Mexiko/-/Teotihuacan	<Amerika>/<Mittelamerika>/Teotihuacan-Kultur	6.4.1956
	56.16:209	Kleiner Tonkopf	Amerika/Nordamerika/Mexiko/-/Teotihuacan	<Amerika>/<Mittelamerika>/Teotihuacan-Kultur	6.4.1956
	56.16:210	Kleiner Tonkopf mit Kopfputz	Amerika/Nordamerika/Mexiko/-/Teotihuacan	<Amerika>/<Mittelamerika>/Teotihuacan-Kultur	6.4.1956
	56.16:211	Kleiner Tonkopf	Amerika/Nordamerika/Mexiko/-/Teotihuacan	<Amerika>/<Mittelamerika>/Teotihuacan-Kultur	6.4.1956
	56.16:212	Kleiner Tonkopf	Amerika/Nordamerika/Mexiko/-/Teotihuacan		6.4.1956
	56.16:213	Kleiner Tonkopf, mit aufwendiger Frisur	Amerika/Nordamerika/Mexiko/-/Teotihuacan	<Amerika>/<Mittelamerika>/Teotihuacan-Kultur	6.4.1956
	56.16:214	Kleiner Tonkopf	Amerika/Nordamerika/Mexiko/-/Teotihuacan	<Amerika>/<Mittelamerika>/Teotihuacan-Kultur	6.4.1956
	56.16:215	Kleiner Tonkopf	Amerika/Nordamerika/Mexiko/-/Teotihuacan	<Amerika>/<Mittelamerika>/Teotihuacan-Kultur	6.4.1956
	56.16:216	Kleiner Tonkopf	Amerika/Nordamerika/Mexiko/-/Teotihuacan	<Amerika>/<Mittelamerika>/Teotihuacan-Kultur	6.4.1956
	56.16:217	Kleiner Tonkopf	Amerika/Nordamerika/Mexiko/-/Teotihuacan	<Amerika>/<Mittelamerika>/Teotihuacan-Kultur	6.4.1956
	56.16:218	Bruchstück einer Tonfigur	Amerika/Nordamerika/Mexiko/-/Teotihuacan	<Amerika>/<Mittelamerika>/Teotihuacan-Kultur	6.4.1956
	56.16:219	Kleiner Tonkopf, mit Baumwollturban	Amerika/Nordamerika/Mexiko/-/Teotihuacan	<Amerika>/<Mittelamerika>/Teotihuacan-Kultur	6.4.1956
	56.16:220	Kleiner Tonkopf, mit länglichem Kopfputz, Reste roter Bemalung	Amerika/Nordamerika/Mexiko/-/Teotihuacan	<Amerika>/<Mittelamerika>/Teotihuacan-Kultur	6.4.1956
	56.16:221	Kleiner Tonkopf, Kopfputz mit	Amerika/Nordamerika/Mexiko/-/Teotihuacan	<Amerika>/<Mittel	6.4.1956

Please note that many designations in this list have been identified as faulty, outdated or as racist abuse since the inventories original conception.

Bild	Inventarnummer	Objektbezeichnung	Herkunft	Ethnie	Eingangsdatum
		Wellenmuster		amerika>/Teotihuacan-Kultur	
	56.16:222	Bruchstück einer Tonfigur	Amerika/Nordamerika/Mexiko/-/Teotihuacan	<Amerika>/<Mittelamerika>/Teotihuacan-Kultur	6.4.1956
	56.16:223	Kleiner Tonkopf	Amerika/Nordamerika/Mexiko/-/Teotihuacan	<Amerika>/<Mittelamerika>/Teotihuacan-Kultur	6.4.1956
	56.16:224	Kleiner Tonkopf	Amerika/Nordamerika/Mexiko/-/Teotihuacan	<Amerika>/<Mittelamerika>/Teotihuacan-Kultur	6.4.1956
	56.16:225	Kleiner Tonkopf, mit Kappen-ähnlichem Kopfputz	Amerika/Nordamerika/Mexiko/-/Teotihuacan	<Amerika>/<Mittelamerika>/Teotihuacan-Kultur	6.4.1956
	56.16:226	Kleiner Tonkopf, Baumwollturban	Amerika/Nordamerika/Mexiko/-/Teotihuacan	<Amerika>/<Mittelamerika>/Teotihuacan-Kultur	6.4.1956
	56.16:227	Kleiner Tonkopf, mit Baumwollturban u. Ansatz weiteren Kopfschmuckes	Amerika/Nordamerika/Mexiko/-/Teotihuacan	<Amerika>/<Mittelamerika>/Teotihuacan-Kultur	6.4.1956
	56.16:228	Kleiner Tonkopf, mit Haaren und Turban-ähnlichem Kopfputz	Amerika/Nordamerika/Mexiko/-/Teotihuacan	<Amerika>/<Mittelamerika>/Teotihuacan-Kultur	6.4.1956
	56.16:229	Kleiner Tonkopf mit Kopfputz	Amerika/Nordamerika/Mexiko/-/Teotihuacan	<Amerika>/<Mittelamerika>/Teotihuacan-Kultur	6.4.1956
	56.16:230	Kleiner Tonkopf, mit bänderartigem Kopfputz	Amerika/Nordamerika/Mexiko/-/Teotihuacan	<Amerika>/<Mittelamerika>/Teotihuacan-Kultur	6.4.1956
	56.16:231	Kleiner Tonkopf mit Kopfputz	Amerika/Nordamerika/Mexiko/-/Teotihuacan	<Amerika>/<Mittelamerika>/Teotihuacan-Kultur	6.4.1956
	56.16:232	Kleiner Tonkopf, mit gemustertem Kopfband	Amerika/Nordamerika/Mexiko/-/Teotihuacan	<Amerika>/<Mittelamerika>/Teotihuacan-Kultur	6.4.1956
	56.16:233	Kleiner Tonkopf, mit Kappen-ähnlichem Kopfputz	Amerika/Nordamerika/Mexiko/-/Teotihuacan	<Amerika>/<Mittelamerika>/Teotihuacan-Kultur	6.4.1956
	56.16:234	Kleiner Tonkopf	Amerika/Nordamerika/Mexiko/-/Teotihuacan	<Amerika>/<Mittelamerika>/Teotihuacan-Kultur	6.4.1956
	56.16:235	Kleiner Tonkopf, mit länglichem Kopfband	Amerika/Nordamerika/Mexiko/-/Teotihuacan	<Amerika>/<Mittelamerika>/Teotihua	6.4.1956

Please note that many designations in this list have been identified as faulty, outdated or as racist abuse since the inventories original conception.

Bild	Inventarnummer	Objektbezeichnung	Herkunft	Ethnie	Eingangsdatum
				can-Kultur	
	56.16:236	Kleiner Tonkopf	Amerika/Nordamerika/Mexiko/-/Teotihuacan	<Amerika>/<Mittelamerika>/Teotihuacan-Kultur	6.4.1956
	56.16:237	Kleiner Tonkopf (mit Ringen um die Augen)	Amerika/Nordamerika/Mexiko/-/Teotihuacan	<Amerika>/<Mittelamerika>/Teotihuacan-Kultur	6.4.1956
	56.16:238	Kleiner Tonkopf	Amerika/Nordamerika/Mexiko/-/Teotihuacan	<Amerika>/<Mittelamerika>/Teotihuacan-Kultur	6.4.1956
	56.16:239	Kleiner Tonkopf	Amerika/Nordamerika/Mexiko/-/Teotihuacan	<Amerika>/<Mittelamerika>/Teotihuacan-Kultur	6.4.1956
	56.16:240	Kleiner Tonkopf mit Kopfband	Amerika/Nordamerika/Mexiko/-/Teotihuacan	<Amerika>/<Mittelamerika>/Teotihuacan-Kultur	6.4.1956
	56.16:241	Kleiner Tonkopf	Amerika/Nordamerika/Mexiko/-/Teotihuacan	<Amerika>/<Mittelamerika>/Teotihuacan-Kultur	6.4.1956
	56.16:242	Kleiner Tonkopf mit Kopfschmuck	Amerika/Nordamerika/Mexiko/-/Teotihuacan	<Amerika>/<Mittelamerika>/Teotihuacan-Kultur	6.4.1956
	56.16:243	Kleiner Tonkopf mit großem Kopfputz	Amerika/Nordamerika/Mexiko/-/Teotihuacan	<Amerika>/<Mittelamerika>/Teotihuacan-Kultur	6.4.1956
	56.16:244	Kleiner Tonkopf	Amerika/Nordamerika/Mexiko/-/Teotihuacan	<Amerika>/<Mittelamerika>/Teotihuacan-Kultur	6.4.1956
	56.16:245	Kleiner Tonkopf	Amerika/Nordamerika/Mexiko/-/Teotihuacan	<Amerika>/<Mittelamerika>/Teotihuacan-Kultur	6.4.1956
	56.16:246	Kleiner Tonkopf	Amerika/Nordamerika/Mexiko/-/Teotihuacan	<Amerika>/<Mittelamerika>/Teotihuacan-Kultur	6.4.1956
	56.16:247	Kleiner Tonkopf mit Kopfputz	Amerika/Nordamerika/Mexiko/-/Teotihuacan	<Amerika>/<Mittelamerika>/Teotihuacan-Kultur	6.4.1956
	56.16:248	Kleiner Tonkopf	Amerika/Nordamerika/Mexiko/-/Teotihuacan	<Amerika>/<Mittelamerika>/Teotihuacan-Kultur	6.4.1956
	56.16:249	Kleiner Tonkopf mit Kopfputz	Amerika/Nordamerika/Mexiko/-/Teotihuacan	<Amerika>/<Mittelamerika>/Teotihuacan-Kultur	6.4.1956

Please note that many designations in this list have been identified as faulty, outdated or as racist abuse since the inventories' original conception.

Bild	Inventarnummer	Objektbezeichnung	Herkunft	Ethnie	Eingangsdatum
	56.16:250	Kleiner Tonkopf, mit Turban-ähnlichem Kopfputz	Amerika/Nordamerika/Mexiko/-/Teotihuacan	<Amerika>/<Mittelamerika>/Teotihuacan-Kultur	6.4.1956
	56.16:251	Kleiner Tonkopf	Amerika/Nordamerika/Mexiko/-/Teotihuacan		6.4.1956
	56.16:252	kleiner Tonkopf mit sehr großem Kopfputz	Amerika/Nordamerika/Mexiko/-/Teotihuacan	<Amerika>/<Mittelamerika>/Teotihuacan-Kultur	6.4.1956
	56.16:253	Kleiner Tonkopf, weiblich mit Locken, Bruchstück	Amerika/Nordamerika/Mexiko	<Amerika>/<Mittelamerika>/Azteken	6.4.1956
	56.16:254	Kleiner Tonkopf, Bruchstück	Amerika/Nordamerika/Mexiko	<Amerika>/<Mittelamerika>/Azteken	6.4.1956
	56.16:255	Kleiner Tonkopf mit Falten im Gesicht, Bruchstück	Amerika/Nordamerika/Mexiko	<Amerika>/<Mittelamerika>/Azteken	6.4.1956
	56.16:256	Kleiner Tonkopf (Gesicht eines älteren Mannes)	Amerika/Nordamerika/Mexiko	<Amerika>/<Mittelamerika>/Azteken	6.4.1956
	56.16:257	Kleiner Tonkopf; Bruchstück	Amerika/Nordamerika/Mexiko	<Amerika>/<Mittelamerika>/Azteken	6.4.1956
	56.16:258	Kleiner Tonkopf, Bruchstück	Amerika/Nordamerika/Mexiko		6.4.1956
	56.16:259 dop 1	kleiner Tonkopf	Amerika/Nordamerika/Mexiko	<Amerika>/<Mittelamerika>/Teotihuacan-Kultur	6.4.1956
	56.16:260	Kleiner Tonkopf	Amerika/Nordamerika/Mexiko	<Amerika>/<Mittelamerika>/Teotihuacan-Kultur	6.4.1956
	56.16:261	Kleiner Tonkopf	Amerika/Nordamerika/Mexiko	<Amerika>/<Mittelamerika>/Teotihuacan-Kultur	6.4.1956
	56.16:262	Tonkopf, mit schrägen Augen, Kopfputz mit 2 Kreiselementen	Amerika/Nordamerika/Mexiko	<Amerika>/<Mittelamerika>/Teotihuacan-Kultur	6.4.1956
	56.16:263	Kleiner Tonkopf	Amerika/Nordamerika/Mexiko	<Amerika>/<Mittelamerika>/Teotihuacan-Kultur	6.4.1956
	56.16:264	Kleiner Tonkopf	Amerika/Nordamerika/Mexiko	<Amerika>/<Mittelamerika>/Teotihuacan-Kultur	6.4.1956
	56.16:265	Kleiner Tonkopf (Huehueteotl)	Amerika/Nordamerika/Mexiko	<Amerika>/<Mittelamerika>/Teotihuacan-Kultur	6.4.1956
	56.16:266	Kleiner Tonkopf	Amerika/Nordamerika/Mexiko	<Amerika>/<Mittelamerika>/Teotihuacan-Kultur	6.4.1956

Please note that many designations in this list have been identified as faulty, outdated or as racist abuse since the inventories' original compilation.

Bild	Inventarnummer	Objektbezeichnung	Herkunft	Ethnie	Eingangsdatum
	56.16:267	Kleiner Tonkopf, mit Turban-ähnlichem Kopfputz	Amerika/Nordamerika/Mexiko	<Amerika>/<Mittelamerika>/Teotihuacan-Kultur	6.4.1956
	56.16:268	Kleiner Tonkopf, mit in sich gedrehtem Kopfband	Amerika/Nordamerika/Mexiko	<Amerika>/<Mittelamerika>/Teotihuacan-Kultur	6.4.1956
	56.16:269	Kleiner Tonkopf, mit Turban-ähnlichem Kopfputz und Halsreifen	Amerika/Nordamerika/Mexiko	<Amerika>/<Mittelamerika>/Teotihuacan-Kultur	6.4.1956
	56.16:270	Kleiner Tonkopf, mit in sich gedrehtem Kopfputz	Amerika/Nordamerika/Mexiko	<Amerika>/<Mittelamerika>/Teotihuacan-Kultur	6.4.1956
	56.16:271	Kleiner Tonkopf, Kopfputz mit Wellenmuster	Amerika/Nordamerika/Mexiko	<Amerika>/<Mittelamerika>/Teotihuacan-Kultur	6.4.1956
	56.16:272	großer Tonkopf, weiblich	Amerika/Nordamerika/Mexiko	<Amerika>/<Mittelamerika>/Teotihuacan-Kultur	6.4.1956
	56.16:273	Kleiner Tonkopf, Kopfband ornamentiert u. Federkopfschmuck	Amerika/Nordamerika/Mexiko	<Amerika>/<Mittelamerika>/Teotihuacan-Kultur	6.4.1956
	56.16:274	Kleiner Tonkopf	Amerika/Nordamerika/Mexiko	<Amerika>/<Mittelamerika>/Teotihuacan-Kultur	6.4.1956
	56.16:275	Kleiner Tonkopf	Amerika/Nordamerika/Mexiko	<Amerika>/<Mittelamerika>/Teotihuacan-Kultur	6.4.1956
	56.16:276	Kleiner Tonkopf (Huehueteotl ?)	Amerika/Nordamerika/Mexiko	<Amerika>/<Mittelamerika>/Teotihuacan-Kultur	6.4.1956
	56.16:277	Kleiner Tonkopf mit helmartiger Kopfbedeckung	Amerika/Nordamerika/Mexiko	<Amerika>/<Mittelamerika>/Teotihuacan-Kultur	6.4.1956
	56.16:278	Kleiner Tonkopf, mit Kopfband und Kopfputz	Amerika/Nordamerika/Mexiko	<Amerika>/<Mittelamerika>/Teotihuacan-Kultur	6.4.1956
	56.16:279	Bruchstück einer Tonfigur	Amerika/Nordamerika/Mexiko	<Amerika>/<Mittelamerika>/Teotihuacan-Kultur	6.4.1956
	56.16:280	Kleiner Tonkopf, mit großen Ohrpflöcken	Amerika/Nordamerika/Mexiko	<Amerika>/<Mittelamerika>/Teotihuacan-Kultur	6.4.1956
	56.16:281	Kleiner Tonkopf, mit großem Kopfputz	Amerika/Nordamerika/Mexiko	<Amerika>/<Mittel	6.4.1956

Please note that many designations in this list have been identified as faulty, outdated or as racist abuse since the inventions coming into existence.

Bild	Inventarnummer	Objektbezeichnung	Herkunft	Ethnie	Eingangsdatum
				amerika>/Teotihuacan-Kultur	
	56.16:282	Bruchstück einer Tonfigur, mit Kopfschmuck, angewinkeltem Arm	Amerika/Nordamerika/Mexiko	<Amerika>/<Mittelamerika>/Teotihuacan-Kultur	6.4.1956
	56.16:283	Kleiner Tonkopf	Amerika/Nordamerika/Mexiko	<Amerika>/<Mittelamerika>/Teotihuacan-Kultur	6.4.1956
	56.16:284	Kleiner Tonkopf (Aufsatz eines Gefäßes ?)	Amerika/Nordamerika/Mexiko	<Amerika>/<Mittelamerika>/Teotihuacan-Kultur	6.4.1956
	56.16:285	Kleiner Tonkopf, mit 2 kreisförmigen Elementen auf der Stirn	Amerika/Nordamerika/Mexiko	<Amerika>/<Mittelamerika>/Teotihuacan-Kultur	6.4.1956
	56.16:286	Kleiner Tonkopf (Huehueteotl ?)	Amerika/Nordamerika/Mexiko	<Amerika>/<Mittelamerika>/Teotihuacan-Kultur	6.4.1956
	56.16:287	Kleiner Tonkopf	Amerika/Nordamerika/Mexiko	<Amerika>/<Mittelamerika>/Teotihuacan-Kultur	6.4.1956
	56.16:288	Kleiner Affenkopf aus Ton	Amerika/Nordamerika/Mexiko	<Amerika>/<Mittelamerika>/Teotihuacan-Kultur	6.4.1956
	56.16:289	Tonkopf (mit Tlaloc-Augenringen)	Amerika/Nordamerika/Mexiko	<Amerika>/<Mittelamerika>/Teotihuacan-Kultur	6.4.1956
	56.16:290	Kleiner Affenkopf aus Ton	Amerika/Nordamerika/Mexiko	<Amerika>/<Mittelamerika>/Teotihuacan-Kultur	6.4.1956
	56.16:291	Kleiner Tierkopf aus Ton (Raubtier)	Amerika/Nordamerika/Mexiko	<Amerika>/<Mittelamerika>/Teotihuacan-Kultur	6.4.1956
	56.16:292	Kleiner Tierkopf aus Ton	Amerika/Nordamerika/Mexiko	<Amerika>/<Mittelamerika>/Teotihuacan-Kultur	6.4.1956
	56.16:293	Kleiner Tierkopf aus Ton	Amerika/Nordamerika/Mexiko	<Amerika>/<Mittelamerika>/Teotihuacan-Kultur	6.4.1956
	56.16:294	Kleiner Vogelkopf aus Ton	Amerika/Nordamerika/Mexiko	<Amerika>/<Mittelamerika>/Teotihuacan-Kultur	6.4.1956
	56.16:295	Kleiner Tonkopf (wahrschl. Huehueteotl)	Amerika/Nordamerika/Mexiko	<Amerika>/<Mittelamerika>/Teotihuacan-Kultur	6.4.1956

Please note that many designations in this list have been identified as faulty, outdated or as racist abuse since the inventories original conception.

Bild	Inventarnummer	Objektbezeichnung	Herkunft	Ethnie	Eingangsdatum
				can-Kultur	
	56.16:296	Kleiner Tonkopf, mit hohem Kopfputz	Amerika/Nordamerika/Mexiko	<Amerika>/<Mittelamerika>/Teotihuacan-Kultur	6.4.1956
	56.16:297	Gefäßbruchstück aus Ton	Amerika/Nordamerika/Mexiko	<Amerika>/<Mittelamerika>/Teotihuacan-Kultur	6.4.1956
	56.16:298	Gefäßbruchstück aus Ton, mit kleiner Maske	Amerika/Nordamerika/Mexiko	<Amerika>/<Mittelamerika>/Teotihuacan-Kultur	6.4.1956
	56.16:299	Hohler Kopf aus Ton	Amerika/Nordamerika/Mexiko		6.4.1956
	56.16:300	Gegenstand aus Ton mit Gesichtsdarstellung	Amerika/Nordamerika/Mexiko	<Amerika>/<Mittelamerika>/Teotihuacan-Kultur	6.4.1956
	56.16:301	Kleines Tonfigurbruchstück, mit Deformation des Kopfes in Herzform	Amerika/Nordamerika/Mexiko	<Amerika>/<Mittelamerika>/Teotihuacan-Kultur	6.4.1956
	56.16:302	Kleines Tonfigurbruchstück	Amerika/Nordamerika/Mexiko	<Amerika>/<Mittelamerika>/Teotihuacan-Kultur	6.4.1956
	56.16:303	Kleines Tonfigurbruchstück, Torso einer kl. Figur	Amerika/Nordamerika/Mexiko	<Amerika>/<Mittelamerika>/Teotihuacan-Kultur	6.4.1956
	56.16:304	Miniaturmaske aus Ton, mit 2 Perforationen u. 2 kreisförmigen Elementen a.d. Stirn	Amerika/Nordamerika/Mexiko	<Amerika>/<Mittelamerika>/Teotihuacan-Kultur	6.4.1956
	56.16:305	blumenartiges Ornament aus Ton mit Resten gelber Bemalung	Amerika/Nordamerika/Mexiko	<Amerika>/<Mittelamerika>/Teotihuacan-Kultur	6.4.1956
	56.16:306	Kleine Tierfigur aus Ton	Amerika/Nordamerika/Mexiko	<Amerika>/<Mittelamerika>/Teotihuacan-Kultur	6.4.1956
	56.16:307	Vogelkopf aus Ton (Teil eines Gefäßes)	Amerika/Nordamerika/Mexiko	<Amerika>/<Mittelamerika>/Teotihuacan-Kultur	6.4.1956
	56.16:308	Flöte aus Ton in Form von 2 sich umarmenden Menschen (Mann/Frau), Mann mit Pfeife in der Hand	Amerika/Nordamerika/Mexiko	<Amerika>/<Mittelamerika>/Maya	6.4.1956
	56.16:309	Flöte aus Ton (Totenkopf), weiß-rote Bemalung	Amerika/Nordamerika/Mexiko	<Amerika>/<Mittelamerika>/Azteken	6.4.1956
	56.16:310	Flöte aus Ton (Raubtierkopf) mit roter Bemalung	Amerika/Nordamerika/Mexiko	<Amerika>/<Mittelamerika>/Azteken	6.4.1956

Please note that many designations in this list have been identified as faulty, outdated or as racist abuse since the inventories' original conception.

Bild	Inventarnummer	Objektbezeichnung	Herkunft	Ethnie	Eingangsdatum
	56.16:311	Flöte aus Ton mit roter Bemalung	Amerika/Nordamerika/Mexiko	<Amerika>/<Mittelamerika>/Azteken	6.4.1956
	56.16:312	Flöte aus Ton, beschädigt mit roter Bemalung, verziert	Amerika/Nordamerika/Mexiko	<Amerika>/<Mittelamerika>/Azteken	6.4.1956
	56.16:313	Flöte aus Ton, beschädigt, verziert, Reste roter Bemalung	Amerika/Nordamerika/Mexiko	<Amerika>/<Mittelamerika>/Azteken	6.4.1956
	56.16:314	Rasselkugel aus Ton mit Ritzverzierung	Amerika/Nordamerika/Mexiko		6.4.1956
	56.16:315	Rasselkugel aus Ton	Amerika/Nordamerika/Mexiko		6.4.1956
	56.16:316	Tabakspfeife aus Ton	Amerika/Nordamerika/Mexiko	<Amerika>/<Mittelamerika>/Azteken	6.4.1956
	56.16:317	Stempel aus Ton	Amerika/Nordamerika/Mexiko		6.4.1956
	56.16:318	Stempel aus Ton	Amerika/Nordamerika/Mexiko		6.4.1956
	56.16:319	Stempel aus Ton	Amerika/Nordamerika/Mexiko		6.4.1956
	56.16:320	Stempel aus Ton	Amerika/Nordamerika/Mexiko		6.4.1956
	56.16:321	Stempel aus Ton	Amerika/Nordamerika/Mexiko		6.4.1956
	56.16:322	Stempel aus Ton	Amerika/Nordamerika/Mexiko		6.4.1956
	56.16:323	Stempel aus Ton	Amerika/Nordamerika/Mexiko		6.4.1956
	56.16:324	Stempel aus Ton	Amerika/Nordamerika/Mexiko		6.4.1956
	56.16:325	Bruchstück eines Stempels aus Ton	Amerika/Nordamerika/Mexiko		6.4.1956
	56.16:326	Bruchstück eines Stempels aus Ton	Amerika/Nordamerika/Mexiko		6.4.1956
	56.16:327	Bruchstück eines Stempels aus Ton	Amerika/Nordamerika/Mexiko		6.4.1956
	56.16:328	Bruchstück eines Stempels aus Ton	Amerika/Nordamerika/Mexiko		6.4.1956
	56.16:329	Bruchstück eines Stempels aus Ton	Amerika/Nordamerika/Mexiko		6.4.1956
	56.16:330	Bruchstück eines Stempels aus Ton	Amerika/Nordamerika/Mexiko		6.4.1956
	56.16:331	Bruchstück eines Stempels aus Ton	Amerika/Nordamerika/Mexiko		6.4.1956
	56.16:332	Großer Anhänger aus Stein, eiförmig	Amerika/Nordamerika/Mexiko		6.4.1956
	56.16:333	Bruchstück eines Stempels aus Ton	Amerika/Nordamerika/Mexiko		6.4.1956
	56.16:334	Bruchstück eines Stempels aus Ton	Amerika/Nordamerika/Mexiko		6.4.1956
	56.16:335	Bruchstück eines Stempels aus Ton	Amerika/Nordamerika/Mexiko		6.4.1956
	56.16:336	Bruchstück eines Stempels aus Ton ? (vermutlich eher Bruchstück des Kopfschmucks der Xochiquetzal)	Amerika/Nordamerika/Mexiko	<Amerika>/<Mittelamerika>/Azteken	6.4.1956
	56.16:337	Molde (Model) aus Ton	Amerika/Nordamerika/Mexiko		6.4.1956
	56.16:338	Molde (Model) aus Ton	Amerika/Nordamerika/Mexiko		6.4.1956

Please note that many designations in this list have been identified as racist, outdated or as racist abuse since the inventories' original conception.

Bild	Inventarnummer	Objektbezeichnung	Herkunft	Ethnie	Eingangsdatum
	56.16:339	Molde (Model) aus Ton, beschädigt	Amerika/Nordamerika/Mexiko		6.4.1956
	56.16:340	Spinnwirtel aus Ton	Amerika/Nordamerika/Mexiko		6.4.1956
	56.16:341	Spinnwirtel aus Ton	Amerika/Nordamerika/Mexiko		6.4.1956
	56.16:342	Spinnwirtel aus Ton	Amerika/Nordamerika/Mexiko		6.4.1956
	56.16:343	Spinnwirtel aus Ton	Amerika/Nordamerika/Mexiko		6.4.1956
	56.16:344	Spinnwirtel aus Ton	Amerika/Nordamerika/Mexiko		6.4.1956
	56.16:345	Spinnwirtel aus Ton	Amerika/Nordamerika/Mexiko		6.4.1956
	56.16:346	Spinnwirtel aus Ton	Amerika/Nordamerika/Mexiko		6.4.1956
	56.16:347	Spinnwirtel aus Ton	Amerika/Nordamerika/Mexiko		6.4.1956
	56.16:348	Spinnwirtel aus Ton	Amerika/Nordamerika/Mexiko		6.4.1956
	56.16:349	Spinnwirtel aus Ton	Amerika/Nordamerika/Mexiko		6.4.1956
	56.16:350	Spinnwirtel aus Ton	Amerika/Nordamerika/Mexiko		6.4.1956
	56.16:351	Spinnwirtel aus Ton	Amerika/Nordamerika/Mexiko		6.4.1956
	56.16:352	Spinnwirtel aus Ton	Amerika/Nordamerika/Mexiko		6.4.1956
	56.16:353	Spinnwirtel aus Ton	Amerika/Nordamerika/Mexiko		6.4.1956
	56.16:354	Spinnwirtel aus Ton	Amerika/Nordamerika/Mexiko		6.4.1956
	56.16:355	Spinnwirtel aus Ton	Amerika/Nordamerika/Mexiko		6.4.1956
	56.16:356	Spinnwirtel aus Ton	Amerika/Nordamerika/Mexiko		6.4.1956
	56.16:357	Spinnwirtel aus Ton	Amerika/Nordamerika/Mexiko		6.4.1956
	56.16:358	Spinnwirtel aus Ton	Amerika/Nordamerika/Mexiko		6.4.1956
	56.16:359	Spinnwirtel aus Ton	Amerika/Nordamerika/Mexiko		6.4.1956
	56.16:360	Spinnwirtel aus Ton	Amerika/Nordamerika/Mexiko		6.4.1956
	56.16:361	Spinnwirtel aus Ton	Amerika/Nordamerika/Mexiko		6.4.1956
	56.16:362	Spinnwirtel aus Ton	Amerika/Nordamerika/Mexiko		6.4.1956
	56.16:363	Spinnwirtel aus Ton	Amerika/Nordamerika/Mexiko		6.4.1956
	56.16:364	Spinnwirtel aus Ton	Amerika/Nordamerika/Mexiko		6.4.1956
	56.16:365	Spinnwirtel aus Ton	Amerika/Nordamerika/Mexiko		6.4.1956
	56.16:366	Spinnwirtel aus Ton	Amerika/Nordamerika/Mexiko		6.4.1956
	56.16:367	Spinnwirtel aus Ton	Amerika/Nordamerika/Mexiko		6.4.1956
	56.16:368	Spinnwirtel aus Ton	Amerika/Nordamerika/Mexiko		6.4.1956
	56.16:369	Spinnwirtel aus Ton	Amerika/Nordamerika/Mexiko		6.4.1956

Please note that many designations in this list have been identified as racist, outdated or as racist abuse since the inventories´ original conception.

Bild	Inventarnummer	Objektbezeichnung	Herkunft	Ethnie	Eingangsdatum
	56.16:370	Spinnwirtel aus Ton	Amerika/Nordamerika/Mexiko		6.4.1956
	56.16:371	Spinnwirtel aus Ton	Amerika/Nordamerika/Mexiko		6.4.1956
	56.16:372	Spinnwirtel aus Ton	Amerika/Nordamerika/Mexiko		6.4.1956
	56.16:373	Spinnwirtel aus Ton	Amerika/Nordamerika/Mexiko		6.4.1956
	56.16:374	Spinnwirtel aus Ton	Amerika/Nordamerika/Mexiko		6.4.1956
	56.16:375	Spinnwirtel aus Ton	Amerika/Nordamerika/Mexiko		6.4.1956
	56.16:376	Spinnwirtel aus Ton	Amerika/Nordamerika/Mexiko		6.4.1956
	56.16:377	Spinnwirtel aus Ton	Amerika/Nordamerika/Mexiko		6.4.1956
	56.16:378	Spinnwirtel aus Ton	Amerika/Nordamerika/Mexiko		6.4.1956
	56.16:379	Spinnwirtel aus Ton	Amerika/Nordamerika/Mexiko		6.4.1956
	56.16:380	Spinnwirtel aus Ton	Amerika/Nordamerika/Mexiko		6.4.1956
	56.16:381	Spinnwirtel aus Ton	Amerika/Nordamerika/Mexiko		6.4.1956
	56.16:382	Spinnwirtel aus Ton	Amerika/Nordamerika/Mexiko		6.4.1956
	56.16:383	Spinnwirtel aus Ton	Amerika/Nordamerika/Mexiko		6.4.1956
	56.16:384	Spinnwirtel aus Ton	Amerika/Nordamerika/Mexiko		6.4.1956
	56.16:385	Spinnwirtel aus Ton	Amerika/Nordamerika/Mexiko		6.4.1956
	56.16:386	Spinnwirtel aus Ton	Amerika/Nordamerika/Mexiko		6.4.1956
	56.16:387	Spinnwirtel aus Ton	Amerika/Nordamerika/Mexiko		6.4.1956
	56.16:388	Spinnwirtel aus Ton	Amerika/Nordamerika/Mexiko		6.4.1956
	56.16:389	Spinnwirtel aus Ton	Amerika/Nordamerika/Mexiko		6.4.1956
	56.16:390	Spinnwirtel aus Ton (Fälschung?)	Amerika/Nordamerika/Mexiko		6.4.1956
	56.16:391	Spinnwirtel aus Ton (Fälschung?)	Amerika/Nordamerika/Mexiko		6.4.1956
	56.16:392	Spinnwirtel aus Ton (Fälschung?)	Amerika/Nordamerika/Mexiko		6.4.1956
	56.16:393	Spinnwirtel aus Stein	Amerika/Nordamerika/Mexiko		6.4.1956
	56.16:394	Anhänger aus Stein, groß, grau	Amerika/Nordamerika/Mexiko		6.4.1956
	56.16:395	Anhänger aus Stein, groß, grau	Amerika/Nordamerika/Mexiko		6.4.1956
	56.16:396	Anhänger aus Stein, herzförmig	Amerika/Nordamerika/Mexiko		6.4.1956
	56.16:397	Anhänger aus Stein	Amerika/Nordamerika/Mexiko		6.4.1956
	56.16:398	Anhänger aus Stein	Amerika/Nordamerika/Mexiko		6.4.1956
	56.16:399	Anhänger aus Stein	Amerika/Nordamerika/Mexiko		6.4.1956
	56.16:400	Anhänger aus Stein	Amerika/Nordamerika/Mexiko		6.4.1956

Please note that many designations in this list have been identified as racist abuse since the inventories' original conception, outdated or as racist abuse.

Bild	Inventarnummer	Objektbezeichnung	Herkunft	Ethnie	Eingangsdatum
	56.16:401	runder Anhänger aus Stein	Amerika/Nordamerika/Mexiko		6.4.1956
	56.16:402	Anhänger aus Stein, scheibenförmig, mit menschl. Gesicht	Amerika/Nordamerika/Mexiko		6.4.1956
	56.16:403	Große Steinperle, mit Einkerbungen	Amerika/Nordamerika/Mexiko		6.4.1956
	56.16:404	Bruchstück einer großen Steinperle	Amerika/Nordamerika/Mexiko		6.4.1956
	56.16:405	Kette aus dreiundzwanzig Steinperlen	Amerika/Nordamerika/Mexiko		6.4.1956
	56.16:406	Kette aus zweiundzwanzig Steinperlen	Amerika/Nordamerika/Mexiko		6.4.1956
	56.16:407	Kette aus zehn Steinperlen (Jade und Bergkristall)	Amerika/Nordamerika/Mexiko		6.4.1956
	56.16:408	Kette aus sechs Glasperlen	Amerika/Nordamerika/Mexiko		6.4.1956
	56.16:409	Längliches Kettenglied aus Grünstein	Amerika/Nordamerika/Mexiko		6.4.1956
	56.16:410	Längliches Kettenglied aus Grünstein, beschädigt	Amerika/Nordamerika/Mexiko		6.4.1956
	56.16:411	Kleiner Anhänger aus Grünstein	Amerika/Nordamerika/Mexiko		6.4.1956
	56.16:412	Anhänger aus Grünstein	Amerika/Nordamerika/Mexiko		6.4.1956
	56.16:413	Kleiner Anhänger aus Grünstein (Vogelkopf)	Amerika/Nordamerika/Mexiko		6.4.1956
	56.16:414	Anhänger aus Grünstein (Tierfigur)	Amerika/Nordamerika/Mexiko		6.4.1956
	56.16:415	Anhänger aus Stein (Tierkopf)	Amerika/Nordamerika/Mexiko		6.4.1956
	56.16:416	Anhänger aus Stein	Amerika/Nordamerika/Mexiko		6.4.1956
	56.16:417	Anhänger aus Stein, beschädigt	Amerika/Nordamerika/Mexiko		6.4.1956
	56.16:418	Anhänger aus Jade (menschliches Gesicht)	Amerika/Nordamerika/Mexiko		6.4.1956
	56.16:419	Lippenpflock aus grünem Gestein (Vogelkopf)	Amerika/Nordamerika/Mexiko		6.4.1956
	56.16:420	Lippenpflock aus Stein	Amerika/Nordamerika/Mexiko		6.4.1956
	56.16:421	Lippenpflock aus Obsidian	Amerika/Nordamerika/Mexiko		6.4.1956
	56.16:422	Lippenpflock aus Obsidian	Amerika/Nordamerika/Mexiko		6.4.1956
	56.16:423	Lippenpflock aus Obsidian	Amerika/Nordamerika/Mexiko		6.4.1956
	56.16:424	Lippenpflock aus Obsidian, beschädigt	Amerika/Nordamerika/Mexiko		6.4.1956
	56.16:425	Lippenpflock aus Obsidian, beschädigt	Amerika/Nordamerika/Mexiko		6.4.1956
	56.16:426	Lippenpflock ? aus Stein, beschädigt	Amerika/Nordamerika/Mexiko		6.4.1956
	56.16:427	Ohrpflock [?] aus Jade	Amerika/Nordamerika/Mexiko		6.4.1956
	56.16:428	Anhänger aus Obsidian	Amerika/Nordamerika/Mexiko		6.4.1956

Please note that many designations in this list have been identified as faulty, outdated or as racist abuse since the inventories' original conception.

Bild	Inventarnummer	Objektbezeichnung	Herkunft	Ethnie	Eingangsdatum
	56.16:429	Anhänger aus Obsidian	Amerika/Nordamerika/Mexiko		6.4.1956
	56.16:430	Anhänger aus Obsidian	Amerika/Nordamerika/Mexiko		6.4.1956
	56.16:431	Anhänger aus Obsidian	Amerika/Nordamerika/Mexiko		6.4.1956
	56.16:432	Durchbohrte, verzierte Steinscheibe	Amerika/Nordamerika/Mexiko		6.4.1956
	56.16:433	Durchbohrte Steinscheibe	Amerika/Nordamerika/Mexiko		6.4.1956
	56.16:434	Durchbohrte Steinscheibe	Amerika/Nordamerika/Mexiko		6.4.1956
	56.16:435	Durchbohrte Steinscheibe, beschädigt	Amerika/Nordamerika/Mexiko		6.4.1956
	56.16:436	Durchbohrte Steinscheibe, beschädigt, zwei Teile	Amerika/Nordamerika/Mexiko		6.4.1956
	56.16:437	Kleine stilisierte Figur aus Grünstein	Amerika/Nordamerika/Mexiko		6.4.1956
	56.16:438	Kleine Figur aus weißem Stein	Amerika/Nordamerika/Mexiko		6.4.1956
	56.16:439	Kleine, flache Figur aus Stein	Amerika/Nordamerika/Mexiko		6.4.1956
	56.16:440	Vogelkopf aus grün- schwarzem Stein	Amerika/Nordamerika/Mexiko		6.4.1956
	56.16:441	sehr kleiner menschlicher Kopf aus Stein	Amerika/Nordamerika/Mexiko		6.4.1956
	56.16:442	Teil einer Beilklinge aus Grünstein (Schmuck?)	Amerika/Nordamerika/Mexiko		6.4.1956
	56.16:443	Bruchstück aus weißem Stein (Tierschnauze)	Amerika/Nordamerika/Mexiko		6.4.1956
	56.16:444	Bruchstück aus Stein (Angelhaken)	Amerika/Nordamerika/Mexiko		6.4.1956
	56.16:445	Bruchstück eines (Stein-oder Keramik-) Gefäßes mit Froschfigur	Amerika/Nordamerika/Mexiko		6.4.1956
	56.16:446	Viereckiges Objekt aus Stein	Amerika/Nordamerika/Mexiko		6.4.1956
	56.16:447	Glocke aus Kupfer, beschädigt	Amerika/Nordamerika/Mexiko		6.4.1956
	56.16:448	Kette aus sieben Schneckengehäusen	Amerika/Nordamerika/Mexiko		6.4.1956
	56.16:449	Kette aus sechzehn verschiedenen Schneckengehäusen	Amerika/Nordamerika/Mexiko		6.4.1956
	56.16:450	Großes Schneckengehäuse, dreifach durchbohrt	Amerika/Nordamerika/Mexiko		6.4.1956
	56.16:451	Kettenglied aus Muschelschale	Amerika/Nordamerika/Mexiko		6.4.1956
	56.16:452	Kettenglied aus Muschelschale	Amerika/Nordamerika/Mexiko		6.4.1956
	56.16:453	Kettenglied aus Muschelschale	Amerika/Nordamerika/Mexiko		6.4.1956
	56.16:454	Anhänger aus Muschelschale (Fisch)	Amerika/Nordamerika/Mexiko		6.4.1956
	56.16:455	Anhänger aus Knochen, beschnitzt mit Hieroglyphen	Amerika/Nordamerika/Mexiko		6.4.1956

Please note that many designations in this list have been identified as faulty, outdated or racist abuse since the inventories´ original conception.

Bild	Inventarnummer	Objektbezeichnung	Herkunft	Ethnie	Eingangsdatum
	56.16:456	Schmuckstück aus Stein	Amerika/Nordamerika/Mexiko		6.4.1956
	56.16:457	Zwei Bruchstücke eines Pyritspiegels	Amerika/Nordamerika/Mexiko		6.4.1956
	56.16:458	Bruchstück einer Flöte aus Ton	Amerika/Nordamerika/Mexiko		6.4.1956
	56.16:459	Durchbohrte Tonscheibe (Spinnwirtel?)	Amerika/Nordamerika/Mexiko		6.4.1956
	56.16:460	Hohle Perle aus Silber (Fälschung)	Amerika/Nordamerika/Mexiko		6.4.1956
	56.16:461	Massive/Volle Perle aus Silber (Fälschung)	Amerika/Nordamerika/Mexiko		6.4.1956
	56.16:462	Schmuckscheibe aus Silber (Kolonial oder Fälschung)	Amerika/Nordamerika/Mexiko		6.4.1956
	56.16:463	Schmuckscheibe aus Silber (Fälschung)	Amerika/Nordamerika/Mexiko		6.4.1956
	56.16:464	Gefäß aus Obsidian (Fälschung?)	Amerika/Nordamerika/Mexiko		6.4.1956
	56.16:465	Gefäß aus Obsidian (Fälschung?)	Amerika/Nordamerika/Mexiko		6.4.1956
	56.16:466	Figur aus Obsidian (Fälschung?)	Amerika/Nordamerika/Mexiko		6.4.1956
	56.16:467	Maske aus Obsidian (Fälschung?)	Amerika/Nordamerika/Mexiko		6.4.1956
	56.16:468	Kopf aus Obsidian (Fälschung?)	Amerika/Nordamerika/Mexiko		6.4.1956
	56.16:469	Beilförmiger Anhänger aus Obsidian (Fälschung?)	Amerika/Nordamerika/Mexiko		6.4.1956
	56.16:470	Kleiner Meißel aus Obsidian (Fälschung?)	Amerika/Nordamerika/Mexiko		6.4.1956
	56.16:471	Nachbildung aus Gips (Opferstein des Ticoc)	Amerika/Nordamerika/Mexiko		6.4.1956
	56.16:472	Kachelmosaik aus achtzehn Kacheln (teilweise beschädigt)	Amerika/Nordamerika/Mexiko		6.4.1956
	56.16:473	Spinnwirtel aus Ton	Amerika/Nordamerika/Mexiko		6.4.1956
	56.18:1	Kette aus Affenzähnen	Amerika/Südamerika/Paraguay		23.4.1956
	56.23:1	Mehlsieb	Amerika/Karibische Inseln/Kuba		26.4.1956
	56.24:1	Schlitztrommel	Amerika/Südamerika/Brasilien/-/Rio Negro, Nordwest-Amazonien	<Amerika>/<Südamerika>/Tariano	5.5.1956
	56.24:2	Trommelpfosten	Amerika/Südamerika/Brasilien/-/Rio Negro, Nordwest-Amazonien	<Amerika>/<Südamerika>/Tariano	5.5.1956
	56.24:3	Trommelpfosten	Amerika/Südamerika/Brasilien/-/Rio Negro, Nordwest-Amazonien	<Amerika>/<Südamerika>/Tariano	5.5.1956
	56.24:4	Trommelpfosten	Amerika/Südamerika/Brasilien/-/Rio Negro, Nordwest-Amazonien	<Amerika>/<Südamerika>/Tariano	5.5.1956
	56.24:5	Trommelpfosten	Amerika/Südamerika/Brasilien/-/Rio Negro, Nordwest-Amazonien	<Amerika>/<Südamerika>/Tariano	5.5.1956
	56.24:6	Mörserstössel?	Amerika/Südamerika/Brasilien/-/Rio Negro,	<Amerika>/<Süda	5.5.1956

Please note that many designations in this list have been identified as faulty, outdated or as racist abuse since the inventories' original conception.

Bild	Inventarnummer	Objektbezeichnung	Herkunft	Ethnie	Eingangsdatum
			Nordwest-Amazonien	merika>/Cauabury (?)	
	56.24:7	Mörserstössel?	Amerika/Südamerika/Brasilien/-/Rio Negro, Nordwest-Amazonien	<Amerika>/<Südamerika>/Cauabury (?)	5.5.1956
	56.25:1	Tongefäß (Affe)	Amerika/Zentralamerika/El Salvador/Usulután;Amerika/Zentralamerika/El Salvador/San Salvador/San Francisco Javier		7.5.1956
	56.25:2	1 kugeliges Tongefäß mit Henkeln, geklebt	Amerika/Zentralamerika/El Salvador/San Salvador/San Francisco Javier;Amerika/Zentralamerika/El Salvador/Usulután		7.5.1956
	56.25:3	Trommel aus Ton	Amerika/Zentralamerika/El Salvador/Usulután;Amerika/Zentralamerika/El Salvador/San Salvador/San Francisco Javier		7.5.1956
	56.25:4	Mündung eines Tongefäßes (Gesicht), Nase schnabelartig	Amerika/Zentralamerika/El Salvador/Usulután;Amerika/Zentralamerika/El Salvador/San Salvador/San Francisco Javier		7.5.1956
	56.25:5	Hohle Tonfigur, sitzend	Amerika/Zentralamerika/El Salvador/San Salvador/San Francisco Javier;Amerika/Zentralamerika/El Salvador/Usulután		7.5.1956
	56.25:6	Tonfigur, beschädigt, Vogelartig	Amerika/Zentralamerika/El Salvador/San Salvador/San Francisco Javier;Amerika/Zentralamerika/El Salvador/Usulután		7.5.1956
	56.25:7	Vogelfigur aus Ton	Amerika/Zentralamerika/El Salvador/Usulután;Amerika/Zentralamerika/El Salvador/San Salvador/San Francisco Javier		7.5.1956
	56.25:8	Tonkopf, mit Kopfputz und Ohrschmuck	Amerika/Zentralamerika/El Salvador/San Salvador/San Francisco Javier;Amerika/Zentralamerika/El Salvador/Usulután		7.5.1956
	56.25:9	Kleines Gefäß aus Stein, rund	Amerika/Zentralamerika/El Salvador/San Salvador/San Francisco Javier;Amerika/Zentralamerika/El Salvador/Usulután		7.5.1956
	56.25:10	Beilklinge aus Grünstein	Amerika/Zentralamerika/El Salvador/Usulután;Amerika/Zentralamerika/El Salvador/San Salvador/San Francisco Javier		7.5.1956
	56.25:11	Beilklinge aus Stein	Amerika/Zentralamerika/El Salvador/Usulután;Amerika/Zentralamerika/El Salvador/San Salvador/San Francisco Javier		7.5.1956
	56.25:12	Beilklinge aus Stein	Amerika/Zentralamerika/El		7.5.1956

Please note that many designations in this list have been identified as racially charged or as racist abuse since the inventories' original conception.

Bild	Inventarnummer	Objektbezeichnung	Herkunft	Ethnie	Eingangsdatum
			Salvador/Usulután;Amerika/Zentralamerika/El Salvador/San Salvador/San Francisco Javier		
	56.25:13	Tongefäß, bemalt, beschädigt, mit 2 Henkeln und Reliefverzierungen	Amerika/Zentralamerika/El Salvador/La Paz/San Luis Talpa		7.5.1956
	56.25:14	Pfeilspitze aus Obsidian	Amerika/Zentralamerika/El Salvador/La Paz/San Luis Talpa		7.5.1956
	56.25:15	Tierfigur aus Ton	Amerika/Zentralamerika/El Salvador/Usulután/San Marcos Lempa		7.5.1956
	56.25:16	Hohle Tierfigur (Flöte), beschädigt, Vogel?	Amerika/Zentralamerika/El Salvador/Usulután/San Marcos Lempa		7.5.1956
	56.25:17	Großer Tonkopf (hohl), mit Kopfputz, Halskette und Ohrschmuck	Amerika/Zentralamerika/El Salvador/Usulután/San Marcos Lempa		7.5.1956
	56.25:18	Tonkopf, beschädigt, mit Haarschmuck	Amerika/Zentralamerika/El Salvador/Ahuachapán/Abiquizaya		7.5.1956
	56.25:19	Tonkopf, beschädigt	Amerika/Zentralamerika/El Salvador/Ahuachapán/Abiquizaya		7.5.1956
	56.25:20	Tonkopf, beschädigt, Kopfputz	Amerika/Zentralamerika/El Salvador/Ahuachapán/Abiquizaya		7.5.1956
	56.25:21	Tonkopf, beschädigt; Kopfputz und Ohrschmuck , verwittert	Amerika/Zentralamerika/El Salvador/Usulután/El Sitio		7.5.1956
	56.25:22	Tonkopf, mit Kopfputz und Ohrschmuck	Amerika/Zentralamerika/El Salvador/Usulután/El Sitio		7.5.1956
	56.25:23	Beilklinge aus Grünstein	Amerika/Zentralamerika/El Salvador/Usulután/El Sitio		7.5.1956
	56.25:24	Tonkopf, beschädigt; verwittert	Amerika/Zentralamerika/El Salvador/San Miguel/Quelepa		7.5.1956
	56.25:25	kleiner Tonkopf, beschädigt (Schlange?)	Amerika/Zentralamerika/El Salvador/San Miguel/Quelepa		7.5.1956
	56.25:26	Bruchstück einer Tonflöte, Tierform	Amerika/Zentralamerika/El Salvador/San Miguel/Quelepa		7.5.1956
	56.25:27	kleine Tonflöte, Vogelform	Amerika/Zentralamerika/El Salvador/Usulután/Estanzuelas		7.5.1956
	56.25:28	Tonflöte, verwittert, Tierfigur?	Amerika/Zentralamerika/El Salvador/Usulután/Puerto El Triunfo		7.5.1956
	56.25:29	Tonfigur, beschädigt; mit langem Haar, verwittert	Amerika/Zentralamerika/El Salvador/Usulután/Madre Sal		7.5.1956
	56.25:30	Oberteil einer Tonfigur, Reste blauer Bemalung	Amerika/Zentralamerika/El Salvador/La Unión/El Carmen		7.5.1956

Please note that many designations in this list have been identified as racist, outdated or abusive since the inventories' original conception.

Bild	Inventarnummer	Objektbezeichnung	Herkunft	Ethnie	Eingangsdatum
	56.25:31	Pfeilspitze aus Obsidian	Amerika/Zentralamerika/El Salvador/Usulután/Isla Espirito Santo		7.5.1956
	56.25:32	Pfeilspitze aus Obsidian	Amerika/Zentralamerika/El Salvador/Usulután/Isla Espirito Santo		7.5.1956
	56.25:33	Pfeilspitze aus Obsidian	Amerika/Zentralamerika/El Salvador/Usulután/Isla Espirito Santo		7.5.1956
	56.25:34	Bruchstück einer Pfeilspitze aus Obsidian	Amerika/Zentralamerika/El Salvador/Usulután/Isla Espirito Santo		7.5.1956
	56.25:35	menschl. Tonfigur, beschädigt	Amerika/Zentralamerika/El Salvador/Usulután/Azacualpia de Joco;Amerika/Zentralamerika/El Salvador/Usulután		7.5.1956
	56.25:36	Tonkopf; mit Ohrpflöcken und Kopfputz	Amerika/Zentralamerika/El Salvador/Usulután/Azacualpia de Joco;Amerika/Zentralamerika/El Salvador/Usulután		7.5.1956
	56.25:37	Kleine Beilklinge aus Grünstein	Amerika/Zentralamerika/El Salvador/Usulután;Amerika/Zentralamerika/El Salvador/Usulután/Azacualpia de Joco		7.5.1956
	56.25:38	Teil eines polychromen Tongefäßes	Amerika/Zentralamerika/El Salvador/Usulután;Amerika/Zentralamerika/El Salvador/Usulután/Azacualpia de Joco		7.5.1956
	56.29:1	Männerbogen aus Bogenholz	Amerika/Südamerika/Brasilien/-/Río Parú	<Amerika>/<Südamerika>/Aparai	19.5.1956
	56.29:2	Männerbogen aus Bogenholz	Amerika/Südamerika/Brasilien/-/Río Parú	<Amerika>/<Südamerika>/Aparai	19.5.1956
	56.29:3	Männerbogen aus Bogenholz	Amerika/Südamerika/Brasilien/-/Río Parú	<Amerika>/<Südamerika>/Aparai	19.5.1956
	56.29:4	Kleiner Bogen aus Bogenholz	Amerika/Südamerika/Brasilien/-/Río Parú	<Amerika>/<Südamerika>/Aparai	19.5.1956
	56.29:5	Fischpfeil	Amerika/Südamerika/Brasilien/-/Río Parú	<Amerika>/<Südamerika>/Aparai	19.5.1956
	56.29:6	Fischpfeil für Panzerwelse	Amerika/Südamerika/Brasilien/-/Río Parú	<Amerika>/<Südamerika>/Aparai	19.5.1956
	56.29:7	Vogelpfeil für große Vögel	Amerika/Südamerika/Brasilien/-/Río Parú	<Amerika>/<Südamerika>/Aparai	19.5.1956
	56.29:8	Vogelpfeil für große Vögel	Amerika/Südamerika/Brasilien/-/Río Parú	<Amerika>/<Südamerika>/Aparai	19.5.1956
	56.29:9	Vogelpfeil für große Vögel	Amerika/Südamerika/Brasilien/-/Río Parú	<Amerika>/<Südamerika>/Aparai	19.5.1956
	56.29:10	Tacoarapfeil für Großwild	Amerika/Südamerika/Brasilien/-/Río Parú	<Amerika>/<Südamerika>/Aparai	19.5.1956

Please note that many designations in this list have been identified as racist, sexist and/or as incorrect abuse since the inventories' original conception.

Bild	Inventarnummer	Objektbezeichnung	Herkunft	Ethnie	Eingangsdatum
	56.29:11	Tacoarapfeil für Großwild	Amerika/Südamerika/Brasilien/-/Río Parú	<Amerika>/<Südamerika>/Aparai	19.5.1956
	56.29:12	Tacoarapfeil für Großwild	Amerika/Südamerika/Brasilien/-/Río Parú	<Amerika>/<Südamerika>/Aparai	19.5.1956
	56.29:13	Tacoarapfeil für Großwild	Amerika/Südamerika/Brasilien/-/Río Parú	<Amerika>/<Südamerika>/Aparai	19.5.1956
	56.29:14	Tacoarapfeil für Großwild	Amerika/Südamerika/Brasilien/-/Río Parú	<Amerika>/<Südamerika>/Aparai	19.5.1956
	56.29:15	Tacoarapfeil für Großwild	Amerika/Südamerika/Brasilien/-/Río Parú	<Amerika>/<Südamerika>/Aparai	19.5.1956
	56.29:16	Giftpfeil	Amerika/Südamerika/Brasilien/-/Río Parú	<Amerika>/<Südamerika>/Aparai	19.5.1956
	56.29:17	Giftpfeil	Amerika/Südamerika/Brasilien/-/Río Parú	<Amerika>/<Südamerika>/Aparai	19.5.1956
	56.29:18	Keule zum Tanzen, rot- weiß bemalt	Amerika/Südamerika/Brasilien/-/Río Parú	<Amerika>/<Südamerika>/Aparai	19.5.1956
	56.29:19	Keule zum Tanzen, beschnitzt	Amerika/Südamerika/Brasilien/-/Río Parú	<Amerika>/<Südamerika>/Aparai	19.5.1956
	56.29:20	Fächer aus Rotang für Feuer und Essen	Amerika/Südamerika/Brasilien/-/Río Parú	<Amerika>/<Südamerika>/Aparai	19.5.1956
	56.29:21	Fächer aus Rotang für Feuer und Essen	Amerika/Südamerika/Brasilien/-/Río Parú	<Amerika>/<Südamerika>/Aparai	19.5.1956
	56.29:22	Fächer aus Rotang für Feuer und Essen	Amerika/Südamerika/Brasilien/-/Río Parú	<Amerika>/<Südamerika>/Aparai	19.5.1956
	56.29:23	Fächer aus Rotang für Feuer und Essen	Amerika/Südamerika/Brasilien/-/Río Parú	<Amerika>/<Südamerika>/Aparai	19.5.1956
	56.29:24	Tanzhutgestell aus Rotang, als Körbchen benutzt	Amerika/Südamerika/Brasilien/-/Río Parú	<Amerika>/<Südamerika>/Aparai	19.5.1956
	56.29:25	Körbchen aus Rotang	Amerika/Südamerika/Brasilien/-/Río Parú	<Amerika>/<Südamerika>/Aparai	19.5.1956
	56.29:26	Zweifarbiges Körbchen aus Arumã-Fasern, mit Tierdarstellungen	Amerika/Südamerika/Brasilien/-/Río Parú	<Amerika>/<Südamerika>/Aparai	19.5.1956
	56.29:27	Geflecht aus Rotang für Baumwolle und Eßwaren	Amerika/Südamerika/Brasilien/-/Río Parú	<Amerika>/<Südamerika>/Aparai	19.5.1956
	56.29:28	Kleine Matte (Unterlage) aus Bacabablättern	Amerika/Südamerika/Brasilien/-/Río Parú	<Amerika>/<Südamerika>/Aparai	19.5.1956
	56.29:29	Kleine Matte (Unterlage) aus Bacabablättern	Amerika/Südamerika/Brasilien/-/Río Parú	<Amerika>/<Südamerika>/Aparai	19.5.1956
	56.29:30	Hängematte aus Baumwolle	Amerika/Südamerika/Brasilien/-/Río Parú	<Amerika>/<Südamerika>/Aparai	19.5.1956
	56.29:31	Kindertragebinde aus Baumwolle	Amerika/Südamerika/Brasilien/-/Río Parú	<Amerika>/<Süda	19.5.1956

Please note that many designations in this list have been identified as faulty, outdated or a racist abuse since the inventories' original conception.

Bild	Inventarnummer	Objektbezeichnung	Herkunft	Ethnie	Eingangsdatum
				merika>/Aparai	
	56.29:32	Gurt für Männer aus Baumwolle	Amerika/Südamerika/Brasilien/-/Río Parú	<Amerika>/<Südamerika>/Aparai	19.5.1956
	56.29:33	Spindel aus Bogenholz und Kalebasse	Amerika/Südamerika/Brasilien/-/Río Parú	<Amerika>/<Südamerika>/Aparai	19.5.1956
	56.29:34	Spindel aus Bogenholz und Kalebasse	Amerika/Südamerika/Brasilien/-/Río Parú	<Amerika>/<Südamerika>/Aparai	19.5.1956
	56.29:35	Spindel aus Bogenholz und Kalebasse	Amerika/Südamerika/Brasilien/-/Río Parú	<Amerika>/<Südamerika>/Aparai	19.5.1956
	56.29:36	Spindel aus Bogenholz und Kalebasse	Amerika/Südamerika/Brasilien/-/Río Parú	<Amerika>/<Südamerika>/Aparai	19.5.1956
	56.29:37	Spindel aus Bogenholz und Kalebasse	Amerika/Südamerika/Brasilien/-/Río Parú	<Amerika>/<Südamerika>/Aparai	19.5.1956
	56.29:38	Pfeilverenger	Amerika/Südamerika/Brasilien/-/Río Parú	<Amerika>/<Südamerika>/Aparai	19.5.1956
	56.29:39	Kochlöffel aus Bogenholz	Amerika/Südamerika/Brasilien/-/Río Parú	<Amerika>/<Südamerika>/Aparai	19.5.1956
	56.29:40	Tongefäßglätter aus Kalebassenschale	Amerika/Südamerika/Brasilien/-/Río Parú	<Amerika>/<Südamerika>/Aparai	19.5.1956
	56.29:41	Tongefäßglätter aus Kalebassenschale	Amerika/Südamerika/Brasilien/-/Río Parú	<Amerika>/<Südamerika>/Aparai	19.5.1956
	56.29:42	Köcher aus Tabocarohr mit Giftpfeilspitzen	Amerika/Südamerika/Brasilien/-/Río Parú	<Amerika>/<Südamerika>/Aparai	19.5.1956
	56.29:43	Flöte aus Rehknochen	Amerika/Südamerika/Brasilien/-/Río Parú	<Amerika>/<Südamerika>/Aparai	19.5.1956
	56.29:44	Kamm aus (Carapanauba-Holz?)	Amerika/Südamerika/Brasilien/-/Río Parú	<Amerika>/<Südamerika>/Aparai	19.5.1956
	56.29:45	Kamm aus (Carapanauba-Holz?)	Amerika/Südamerika/Brasilien/-/Río Parú	<Amerika>/<Südamerika>/Aparai	19.5.1956
	56.29:46	Kamm aus (Carapanauba-Holz?)	Amerika/Südamerika/Brasilien/-/Río Parú	<Amerika>/<Südamerika>/Aparai	19.5.1956
	56.29:47	Kamm aus (Carapanauba-Holz?)	Amerika/Südamerika/Brasilien/-/Río Parú	<Amerika>/<Südamerika>/Aparai	19.5.1956
	56.29:48	Wespengitter mit Federn und "Nadel", in Form eines Tieres mit diagonal gegenüberliegenden Köpfen	Amerika/Südamerika/Brasilien/-/Río Parú	<Amerika>/<Südamerika>/Aparai	19.5.1956
	56.29:49	Ameisengitter, viereckig	Amerika/Südamerika/Brasilien/-/Río Parú	<Amerika>/<Südamerika>/Aparai	19.5.1956
	56.29:50	Männerbogen aus Bogenholz	Amerika/Südamerika/Brasilien/-/Río Parú	<Amerika>/<Südamerika>/Wayana	19.5.1956
	56.29:51	Männerbogen aus Bogenholz	Amerika/Südamerika/Brasilien/-/Río Parú	<Amerika>/<Süda	19.5.1956

Please note that many designations in this list have been identified as faulty, outdated or as racist abuse since the inventories' original conception.

Bild	Inventarnummer	Objektbezeichnung	Herkunft	Ethnie	Eingangsdatum
				merika>/Wayana	
	56.29:52	Männerbogen aus Bogenholz	Amerika/Südamerika/Brasilien/-/Río Parú	<Amerika>/<Südamerika>/Wayana	19.5.1956
	56.29:53	Kleiner Bogen aus Bogenholz	Amerika/Südamerika/Brasilien/-/Río Parú	<Amerika>/<Südamerika>/Wayana	19.5.1956
	56.29:54	Kleiner Bogen aus Bogenholz	Amerika/Südamerika/Brasilien/-/Río Parú	<Amerika>/<Südamerika>/Wayana	19.5.1956
	56.29:55	Fischpfeil mit Eisenspsitze	Amerika/Südamerika/Brasilien/-/Río Parú	<Amerika>/<Südamerika>/Wayana	19.5.1956
	56.29:56	Fischpfeil mit Eisenspsitze	Amerika/Südamerika/Brasilien/-/Río Parú	<Amerika>/<Südamerika>/Wayana	19.5.1956
	56.29:57	Fischpfeil mit Eisenspsitze	Amerika/Südamerika/Brasilien/-/Río Parú	<Amerika>/<Südamerika>/Wayana	19.5.1956
	56.29:58	Tacoarapfeil für Großwild	Amerika/Südamerika/Brasilien/-/Río Parú	<Amerika>/<Südamerika>/Wayana	19.5.1956
	56.29:59	Tacoarapfeil für Großwild	Amerika/Südamerika/Brasilien/-/Río Parú	<Amerika>/<Südamerika>/Wayana	19.5.1956
	56.29:60	Tacoarapfeil für Großwild	Amerika/Südamerika/Brasilien/-/Río Parú	<Amerika>/<Südamerika>/Wayana	19.5.1956
	56.29:61	Tacoarapfeil für Großwild	Amerika/Südamerika/Brasilien/-/Río Parú	<Amerika>/<Südamerika>/Wayana	19.5.1956
	56.29:62	Tacoarapfeil für Großwild	Amerika/Südamerika/Brasilien/-/Río Parú	<Amerika>/<Südamerika>/Wayana	19.5.1956
	56.29:63	Tacoarapfeil für Großwild	Amerika/Südamerika/Brasilien/-/Río Parú	<Amerika>/<Südamerika>/Wayana	19.5.1956
	56.29:64	Tacoarapfeil für Großwild	Amerika/Südamerika/Brasilien/-/Río Parú	<Amerika>/<Südamerika>/Wayana	19.5.1956
	56.29:65	Gezackter Vogelpfeil für große Vögel	Amerika/Südamerika/Brasilien/-/Río Parú	<Amerika>/<Südamerika>/Wayana	19.5.1956
	56.29:66	Gezackter Vogelpfeil für große Vögel	Amerika/Südamerika/Brasilien/-/Río Parú	<Amerika>/<Südamerika>/Wayana	19.5.1956
	56.29:67	Gezackter Vogelpfeil für große Vögel	Amerika/Südamerika/Brasilien/-/Río Parú	<Amerika>/<Südamerika>/Wayana	19.5.1956
	56.29:68	Giftpfeil für Affenjagd	Amerika/Südamerika/Brasilien/-/Río Parú	<Amerika>/<Südamerika>/Wayana	19.5.1956
	56.29:69	Giftpfeil für Affenjagd	Amerika/Südamerika/Brasilien/-/Río Parú	<Amerika>/<Südamerika>/Wayana	19.5.1956
	56.29:70	Giftpfeil für Affenjagd	Amerika/Südamerika/Brasilien/-/Río Parú	<Amerika>/<Südamerika>/Wayana	19.5.1956
	56.29:71	Maniokpreßschlauch aus Rotang	Amerika/Südamerika/Brasilien/-/Río Parú	<Amerika>/<Südamerika>/Wayana	19.5.1956

Please note that many designations in this list have been identified as faulty, outdated or as racist abuse since the inventories' original conception.

Bild	Inventarnummer	Objektbezeichnung	Herkunft	Ethnie	Eingangsdatum
	56.29:72	Kleine Matte (Unterlage) aus Bakabablättern	Amerika/Südamerika/Brasilien/-/Río Parú	<Amerika>/<Südamerika>/Wayana	19.5.1956
	56.29:73	Kleine Matte (Unterlage) aus Bakabablättern	Amerika/Südamerika/Brasilien/-/Río Parú	<Amerika>/<Südamerika>/Wayana	19.5.1956
	56.29:74	Kleine Matte (Unterlage) aus Bakabablättern	Amerika/Südamerika/Brasilien/-/Río Parú	<Amerika>/<Südamerika>/Wayana	19.5.1956
	56.29:75	Ameisengitter, viereckig	Amerika/Südamerika/Brasilien/-/Río Parú	<Amerika>/<Südamerika>/Wayana	19.5.1956
	56.29:76	Ameisengitter, Fischform mit Federn und Stab	Amerika/Südamerika/Brasilien/-/Río Parú	<Amerika>/<Südamerika>/Wayana	19.5.1956
	56.29:77	Ameisengitter, Fischform mit Vogelkopf mit Federn	Amerika/Südamerika/Brasilien/-/Río Parú	<Amerika>/<Südamerika>/Wayana	19.5.1956
	56.29:78	Wespengitter mit Federn, Stab und "Nadel", in Form eines doppelköpfiges Tieres	Amerika/Südamerika/Brasilien/-/Río Parú	<Amerika>/<Südamerika>/Wayana	19.5.1956
	56.29:79	Fächer aus Rotang für Esswaren und Feuer	Amerika/Südamerika/Brasilien/-/Río Parú	<Amerika>/<Südamerika>/Wayana	19.5.1956
	56.29:80	Fächer aus Rotang für Esswaren und Feuer	Amerika/Südamerika/Brasilien/-/Río Parú	<Amerika>/<Südamerika>/Wayana	19.5.1956
	56.29:81	Fächer aus Rotang für Esswaren und Feuer	Amerika/Südamerika/Brasilien/-/Río Parú	<Amerika>/<Südamerika>/Wayana	19.5.1956
	56.29:82	Fächer aus Rotang für Esswaren und Feuer, gemustert	Amerika/Südamerika/Brasilien/-/Río Parú	<Amerika>/<Südamerika>/Wayana	19.5.1956
	56.29:83	Sieb aus Rotang	Amerika/Südamerika/Brasilien/-/Río Parú	<Amerika>/<Südamerika>/Wayana	19.5.1956
	56.29:84	Sieb aus Rotang	Amerika/Südamerika/Brasilien/-/Río Parú	<Amerika>/<Südamerika>/Wayana	19.5.1956
	56.29:85	Zweifarbiges Körbchen aus Aruma-Fasern, mit Tierdarstellungen	Amerika/Südamerika/Brasilien/-/Río Parú	<Amerika>/<Südamerika>/Wayana	19.5.1956
	56.29:86	Körbchen aus Rotang	Amerika/Südamerika/Brasilien/-/Río Parú	<Amerika>/<Südamerika>/Wayana	19.5.1956
	56.29:87	Körbchen aus Rotang zum Aufbewahren von Pfefferschoten	Amerika/Südamerika/Brasilien/-/Río Parú	<Amerika>/<Südamerika>/Wayana	19.5.1956
	56.29:88	Geflecht aus Bakabablättern, viereckiger Korb	Amerika/Südamerika/Brasilien/-/Río Parú	<Amerika>/<Südamerika>/Wayana	19.5.1956
	56.29:89	Geflecht aus Bakabablättern, viereckiger Korb	Amerika/Südamerika/Brasilien/-/Río Parú	<Amerika>/<Südamerika>/Wayana	19.5.1956
	56.29:90	Geflecht aus Bakabablättern, viereckiger Korb	Amerika/Südamerika/Brasilien/-/Río Parú	<Amerika>/<Südamerika>/Wayana	19.5.1956

Please note that many designations in this list have been identified as faulty, outdated or as racist abuse since the inventories' original conception.

Bild	Inventarnummer	Objektbezeichnung	Herkunft	Ethnie	Eingangsdatum
	56.29:91	Geflecht aus Rotang, viereckiger Korb	Amerika/Südamerika/Brasilien/-/Río Parú	<Amerika>/<Südamerika>/Wayana	19.5.1956
	56.29:92	Geflecht aus Rotang, viereckiger Korb, gemustert	Amerika/Südamerika/Brasilien/-/Río Parú	<Amerika>/<Südamerika>/Wayana	19.5.1956
	56.29:93	Geflecht aus Rotang, viereckiges Körbchen	Amerika/Südamerika/Brasilien/-/Río Parú	<Amerika>/<Südamerika>/Wayana	19.5.1956
	56.29:94	Büschel aus Rindenbast, als Handtuch benutzt	Amerika/Südamerika/Brasilien/-/Río Parú	<Amerika>/<Südamerika>/Wayana	19.5.1956
	56.29:95	Spindel aus Bogenholz und Kalebasse	Amerika/Südamerika/Brasilien/-/Río Parú	<Amerika>/<Südamerika>/Wayana	19.5.1956
	56.29:96	Spindel aus Bogenholz und Kalebasse	Amerika/Südamerika/Brasilien/-/Río Parú	<Amerika>/<Südamerika>/Wayana	19.5.1956
	56.29:97	Spindel aus Bogenholz und Kalebasse	Amerika/Südamerika/Brasilien/-/Río Parú	<Amerika>/<Südamerika>/Wayana	19.5.1956
	56.29:98	Spindel aus Bogenholz und Kalebasse , mit Faden	Amerika/Südamerika/Brasilien/-/Río Parú	<Amerika>/<Südamerika>/Wayana	19.5.1956
	56.29:99	Spindel aus Bogenholz und Kalebasse , mit Faden	Amerika/Südamerika/Brasilien/-/Río Parú	<Amerika>/<Südamerika>/Wayana	19.5.1956
	56.29:100	großer Kochlöffel aus Holz	Amerika/Südamerika/Brasilien/-/Río Parú	<Amerika>/<Südamerika>/Wayana	19.5.1956
	56.29:101	Kochlöffel aus Holz	Amerika/Südamerika/Brasilien/-/Río Parú	<Amerika>/<Südamerika>/Wayana	19.5.1956
	56.29:102	Paar Rasselgehänge für Waden oder Knöchel	Amerika/Südamerika/Brasilien/-/Río Parú	<Amerika>/<Südamerika>/Wayana	19.5.1956
	56.29:103	Kopfreif mit Tukanfedern (Tanzschmuck) (schwarz, rot, gelb)	Amerika/Südamerika/Brasilien/-/Río Parú	<Amerika>/<Südamerika>/Wayana	19.5.1956
	56.29:104	Kopfreif mit Tukanfedern (Tanzschmuck) (schwarz, rot, gelb)	Amerika/Südamerika/Brasilien/-/Río Parú	<Amerika>/<Südamerika>/Wayana	19.5.1956
	56.29:105	Armfeder (Holzstab) mit zwei Ararafedern	Amerika/Südamerika/Brasilien/-/Río Parú	<Amerika>/<Südamerika>/Wayana	19.5.1956
	56.29:106	Musikinstrument aus Schildkrötenschale	Amerika/Südamerika/Brasilien/-/Río Parú	<Amerika>/<Südamerika>/Wayana	19.5.1956
	56.29:107	Musikinstrument aus Schildkrötenschale	Amerika/Südamerika/Brasilien/-/Río Parú	<Amerika>/<Südamerika>/Wayana	19.5.1956
	56.29:108	Flöte aus Rehknochen	Amerika/Südamerika/Brasilien/-/Río Parú	<Amerika>/<Südamerika>/Wayana	19.5.1956
	56.29:109	Flöte aus Rehknochen	Amerika/Südamerika/Brasilien/-/Río Parú	<Amerika>/<Südamerika>/Wayana	19.5.1956
	56.29:110	Rohrflöte aus Tabocarohr	Amerika/Südamerika/Brasilien/-/Río Parú	<Amerika>/<Südamerika>/Wayana	19.5.1956
	56.29:111	Kamm aus Carapanaubaholz	Amerika/Südamerika/Brasilien/-/Río Parú	<Amerika>/<Südamerika>	19.5.1956

Please note that many designations in this list have been identified as faulty, outdated or a racist abuse since the inventories' original conception.

Bild	Inventarnummer	Objektbezeichnung	Herkunft	Ethnie	Eingangsdatum
				merika>/Wayana	
	56.29:112	Kamm aus Carapanaubaholz	Amerika/Südamerika/Brasilien/-/Río Parú	<Amerika>/<Südamerika>/Wayana	19.5.1956
	56.29:113	Kamm aus Carapanaubaholz	Amerika/Südamerika/Brasilien/-/Río Parú	<Amerika>/<Südamerika>/Wayana	19.5.1956
	56.29:114	Köcher mit Giftpfeilspitzen für Affenjagd	Amerika/Südamerika/Brasilien/-/Río Parú	<Amerika>/<Südamerika>/Wayana	19.5.1956
	56.29:115	Baumwollpuppe	Amerika/Südamerika/Brasilien/-/Río Parú	<Amerika>/<Südamerika>/Wayana	19.5.1956
	56.29:116	Männergurt aus Baumwolle, weiß	Amerika/Südamerika/Brasilien/-/Río Parú	<Amerika>/<Südamerika>/Wayana	19.5.1956
	56.29:117	Männergurt aus Baumwolle	Amerika/Südamerika/Brasilien/-/Río Parú	<Amerika>/<Südamerika>/Wayana	19.5.1956
	56.29:118	Kindertragebinde aus Baumwolle, rot gefärbt	Amerika/Südamerika/Brasilien/-/Río Parú	<Amerika>/<Südamerika>/Wayana	19.5.1956
	56.29:119	Körbchen aus Rotang	Amerika/Südamerika/Brasilien/-/Río Parú	<Amerika>/<Südamerika>/Wayana	19.5.1956
	56.29:120	Federhutgerüst als Körbchen benutzt, aus Rotang	Amerika/Südamerika/Brasilien/-/Río Parú	<Amerika>/<Südamerika>/Wayana	19.5.1956
	56.29:121	Sitzbank für Männer aus Holz, bemalt	Amerika/Südamerika/Brasilien/-/Río Parú	<Amerika>/<Südamerika>/Wayana	19.5.1956
	56.29:122	Becher/Tongefäß	Amerika/Südamerika/Brasilien/Pará/Rio Paru de Leste	<Amerika>/<Südamerika>/Wayana	19.5.1956
	56.29:123	Tragkorb aus Murumurú-Palmblatt für schwere Lasten	Amerika/Südamerika/Brasilien/-/Achó, Río Parú	<Amerika>/<Südamerika>/Tiriyó/Aramihtchó (Tiriyó)	19.5.1956
	56.29:124	Flachsieb aus Rotang für Maniokmasse (2)	Amerika/Südamerika/Brasilien/-/Achó, Río Parú	<Amerika>/<Südamerika>/Tiriyó/Aramihtchó (Tiriyó)	19.5.1956
	56.29:125	Standsieb aus Rotang für Maniokmasse	Amerika/Südamerika/Brasilien/-/Achó, Río Parú	<Amerika>/<Südamerika>/Tiriyó/Aramihtchó (Tiriyó)	19.5.1956
	56.29:126	Offener Korb aus Murumú-Palmblatt z. Aufbewahren von Baumwolle usw.	Amerika/Südamerika/Brasilien/-/Achó, Río Parú	<Amerika>/<Südamerika>/Tiriyó/Aramihtchó (Tiriyó)	19.5.1956
	56.29:127	Offener Korb aus Murumú-Palmblatt z. Aufbewahren von Baumwolle usw.	Amerika/Südamerika/Brasilien/-/Achó, Río Parú	<Amerika>/<Südamerika>/Tiriyó/Aramihtchó (Tiriyó)	19.5.1956
	56.29:128	Offener Korb aus Murumú-Palmblatt z. Aufbewahren von Baumwolle usw.	Amerika/Südamerika/Brasilien/-/Achó, Río Parú	<Amerika>/<Südamerika>/Tiriyó/Aramihtchó (Tiriyó)	19.5.1956
	56.29:129	Offener Korb aus Murumú-Palmblatt z.	Amerika/Südamerika/Brasilien/-/Achó, Río Parú	<Amerika>/<Süda	19.5.1956

Please note that many descriptions in this list have been identified as faulty, outdated or as resist abuse since the inventories' original conception.

Bild	Inventarnummer	Objektbezeichnung	Herkunft	Ethnie	Eingangsdatum
		Aufbewahren von Baumwolle usw.		merika>/Tiriyó/Aramihtchó (Tiriyó)	
	56.29:130	Offener Korb aus Rotang für Baumwolle u. Kleinigkeiten	Amerika/Südamerika/Brasilien/-/Achó, Río Parú	<Amerika>/<Südamerika>/Tiriyó/Aramihtchó (Tiriyó)	19.5.1956
	56.29:131	Offener Korb aus Rotang für Baumwolle u. Kleinigkeiten	Amerika/Südamerika/Brasilien/-/Achó, Río Parú	<Amerika>/<Südamerika>/Tiriyó/Aramihtchó (Tiriyó)	19.5.1956
	56.29:132	Offener Korb aus Rotang für Baumwolle u. Kleinigkeiten	Amerika/Südamerika/Brasilien/-/Achó, Río Parú	<Amerika>/<Südamerika>/Tiriyó/Aramihtchó (Tiriyó)	19.5.1956
	56.29:133	Tasche aus Rotang für Baumwolle und Kleinigkeiten	Amerika/Südamerika/Brasilien/-/Achó, Río Parú	<Amerika>/<Südamerika>/Tiriyó/Aramihtchó (Tiriyó)	19.5.1956
	56.29:134	Korb mit engem Hals aus Rotang für Baumwolle u. Kleinigkeiten	Amerika/Südamerika/Brasilien/-/Achó, Río Parú	<Amerika>/<Südamerika>/Tiriyó/Aramihtchó (Tiriyó)	19.5.1956
	56.29:135	Korb mit engem Hals aus Rotang für Baumwolle u. Kleinigkeiten	Amerika/Südamerika/Brasilien/-/Achó, Río Parú	<Amerika>/<Südamerika>/Tiriyó/Aramihtchó (Tiriyó)	19.5.1956
	56.29:136	Korb mit engem Hals aus Rotang für Baumwolle u. Kleinigkeiten	Amerika/Südamerika/Brasilien/-/Achó, Río Parú	<Amerika>/<Südamerika>/Tiriyó/Aramihtchó (Tiriyó)	19.5.1956
	56.29:137	Korb mit engem Hals aus Rotang für Baumwolle u. Kleinigkeiten	Amerika/Südamerika/Brasilien/-/Achó, Río Parú	<Amerika>/<Südamerika>/Tiriyó/Aramihtchó (Tiriyó)	19.5.1956
	56.29:138	Deckelkörbchen aus Curuá vermelho f. Kämme, Malutensilien usw.	Amerika/Südamerika/Brasilien/-/Achó, Río Parú	<Amerika>/<Südamerika>/Tiriyó/Aramihtchó (Tiriyó)	19.5.1956
	56.29:139	Deckelkörbchen aus Curuá vermelho f. Kämme, Malutensilien usw.	Amerika/Südamerika/Brasilien/-/Achó, Río Parú	<Amerika>/<Südamerika>/Tiriyó/Aramihtchó (Tiriyó)	19.5.1956
	56.29:140	Deckelkörbchen aus Curuá vermelho f. Kämme, Malutensilien usw.	Amerika/Südamerika/Brasilien/-/Achó, Río Parú	<Amerika>/<Südamerika>/Tiriyó/Aramihtchó (Tiriyó)	19.5.1956
	56.29:141	Strohtablett aus Rotang für Esswaren	Amerika/Südamerika/Brasilien/-/Achó, Río Parú	<Amerika>/<Südamerika>/Tiriyó/Aramihtchó (Tiriyó)	19.5.1956
	56.29:142	Strohtablett aus Bacaba für Esswaren	Amerika/Südamerika/Brasilien/-/Achó, Río Parú	<Amerika>/<Südamerika>/Tiriyó/Aramihtchó (Tiriyó)	19.5.1956
	56.29:143	Strohtablett aus Bacaba für Esswaren	Amerika/Südamerika/Brasilien/-/Achó, Río Parú	<Amerika>/<Südamerika>/Tiriyó/Ara	19.5.1956

Please note that many designations in this list have been identified as faulty, outdated or as racist abuse since the inventories original conception.

Bild	Inventarnummer	Objektbezeichnung	Herkunft	Ethnie	Eingangsdatum
				mihtchó (Tiriyó)	
	56.29:144	Fächer aus Murumuru (u. Tucuma?), bes. für Esswaren, auch Feuer	Amerika/Südamerika/Brasilien/-/Achó, Río Parú	<Amerika>/<Südamerika>/Tiriyó/Aramihtchó (Tiriyó)	19.5.1956
	56.29:145	Fächer aus Murumuru (u. Tucuma?), bes. für Esswaren, auch Feuer	Amerika/Südamerika/Brasilien/-/Achó, Río Parú	<Amerika>/<Südamerika>/Tiriyó/Aramihtchó (Tiriyó)	19.5.1956
	56.29:146	Fächer aus Murumuru (u. Tucuma?), bes. für Esswaren, auch Feuer	Amerika/Südamerika/Brasilien/-/Achó, Río Parú	<Amerika>/<Südamerika>/Tiriyó/Aramihtchó (Tiriyó)	19.5.1956
	56.29:147	Fächer aus Murumuru (u. Tucuma?), bes. für Esswaren, auch Feuer	Amerika/Südamerika/Brasilien/-/Achó, Río Parú	<Amerika>/<Südamerika>/Tiriyó/Aramihtchó (Tiriyó)	19.5.1956
	56.29:148	Fächer aus Murumuru (u. Tucuma?), bes. für Esswaren, auch Feuer	Amerika/Südamerika/Brasilien/-/Achó, Río Parú	<Amerika>/<Südamerika>/Tiriyó/Aramihtchó (Tiriyó)	19.5.1956
	56.29:149	Fächer aus Murumuru (u. Tucuma?), bes. für Esswaren, auch Feuer, unfertig	Amerika/Südamerika/Brasilien/-/Achó, Río Parú	<Amerika>/<Südamerika>/Tiriyó/Aramihtchó (Tiriyó)	19.5.1956
	56.29:150	Gemustertes Geflecht aus Rotang	Amerika/Südamerika/Brasilien/-/Achó, Río Parú	<Amerika>/<Südamerika>/Tiriyó/Aramihtchó (Tiriyó)	19.5.1956
	56.29:151	Gemustertes Geflecht aus Rotang, kleines Körbchen	Amerika/Südamerika/Brasilien/-/Achó, Río Parú	<Amerika>/<Südamerika>/Tiriyó/Aramihtchó (Tiriyó)	19.5.1956
	56.29:152	Geflecht aus Bacata	Amerika/Südamerika/Brasilien/-/Achó, Río Parú	<Amerika>/<Südamerika>/Tiriyó/Aramihtchó (Tiriyó)	19.5.1956
	56.29:153	Bündel Tewari-Bast, Sitzgelegenheit für Frauen, auch als Handtuch benutzt	Amerika/Südamerika/Brasilien/-/Achó, Río Parú	<Amerika>/<Südamerika>/Tiriyó/Aramihtchó (Tiriyó)	19.5.1956
	56.29:154	Spindel	Amerika/Südamerika/Brasilien/-/Achó, Río Parú	<Amerika>/<Südamerika>/Tiriyó/Aramihtchó (Tiriyó)	19.5.1956
	56.29:155	Spindel	Amerika/Südamerika/Brasilien/-/Achó, Río Parú	<Amerika>/<Südamerika>/Tiriyó/Aramihtchó (Tiriyó)	19.5.1956
	56.29:156	Spindel	Amerika/Südamerika/Brasilien/-/Achó, Río Parú	<Amerika>/<Südamerika>/Tiriyó/Aramihtchó (Tiriyó)	19.5.1956
	56.29:157	Spindel	Amerika/Südamerika/Brasilien/-/Achó, Río Parú	<Amerika>/<Südamerika>/Tiriyó/Aramihtchó (Tiriyó)	19.5.1956

Please note that many designations in this list have been identified as faulty, outdated or as racist abuse since the inventories' original conception.

Bild	Inventarnummer	Objektbezeichnung	Herkunft	Ethnie	Eingangsdatum
	56.29:158	Spindel mit Baumwollfaden	Amerika/Südamerika/Brasilien/-/Achó, Río Parú	<Amerika>/<Südamerika>/Tiriyó/Aramihtchó (Tiriyó)	19.5.1956
	56.29:159	Sitzbank aus Holz für Männer	Amerika/Südamerika/Brasilien/-/Achó, Río Parú	<Amerika>/<Südamerika>/Tiriyó/Aramihtchó (Tiriyó)	19.5.1956
	56.29:160	Kindertragebinde aus Baumwolle, rot gefärbt	Amerika/Südamerika/Brasilien/-/Achó, Río Parú	<Amerika>/<Südamerika>/Tiriyó/Aramihtchó (Tiriyó)	19.5.1956
	56.29:161	Männergurt aus Baumwolle	Amerika/Südamerika/Brasilien/-/Achó, Río Parú	<Amerika>/<Südamerika>/Tiriyó/Aramihtchó (Tiriyó)	19.5.1956
	56.29:162	Männergurt aus Baumwolle, rot gefärbt	Amerika/Südamerika/Brasilien/-/Achó, Río Parú	<Amerika>/<Südamerika>/Tiriyó/Aramihtchó (Tiriyó)	19.5.1956
	56.29:163	Männergurt aus Baumwolle, rot gefärbt	Amerika/Südamerika/Brasilien/-/Achó, Río Parú	<Amerika>/<Südamerika>/Tiriyó/Aramihtchó (Tiriyó)	19.5.1956
	56.29:164	Männergurt aus Baumwolle, rot gefärbt	Amerika/Südamerika/Brasilien/-/Achó, Río Parú	<Amerika>/<Südamerika>/Tiriyó/Aramihtchó (Tiriyó)	19.5.1956
	56.29:165	Männergurt aus Haar des Coatá-Spinnaffen und Bromelien	Amerika/Südamerika/Brasilien/-/Achó, Río Parú	<Amerika>/<Südamerika>/Tiriyó/Aramihtchó (Tiriyó)	19.5.1956
	56.29:166	Flöte aus Taboca-Rohr	Amerika/Südamerika/Brasilien/-/Achó, Río Parú	<Amerika>/<Südamerika>/Tiriyó/Aramihtchó (Tiriyó)	19.5.1956
	56.29:167	Flöte aus Taboca-Rohr	Amerika/Südamerika/Brasilien/-/Achó, Río Parú	<Amerika>/<Südamerika>/Tiriyó/Aramihtchó (Tiriyó)	19.5.1956
	56.29:168	Flöte aus Rehknochen	Amerika/Südamerika/Brasilien/-/Achó, Río Parú	<Amerika>/<Südamerika>/Tiriyó/Aramihtchó (Tiriyó)	19.5.1956
	56.29:169	Flöte aus Rehknochen	Amerika/Südamerika/Brasilien/-/Achó, Río Parú	<Amerika>/<Südamerika>/Tiriyó/Aramihtchó (Tiriyó)	19.5.1956
	56.29:170	Kamm aus Bacaba-Blattrippen mit Federn	Amerika/Südamerika/Brasilien/-/Achó, Río Parú	<Amerika>/<Südamerika>/Tiriyó/Aramihtchó (Tiriyó)	19.5.1956
	56.29:171	Kamm aus Bacaba-Blattrippen mit Federn	Amerika/Südamerika/Brasilien/-/Achó, Río Parú	<Amerika>/<Südamerika>/Tiriyó/Aramihtchó (Tiriyó)	19.5.1956
	56.29:172	Kamm aus Bacaba-Blattrippen mit Federn	Amerika/Südamerika/Brasilien/-/Achó, Río Parú	<Amerika>/<Süda	19.5.1956

Please note that many designations in this list have been identified as faulty, outdated or as racist abuse since the inventory's original conception.

Bild	Inventarnummer	Objektbezeichnung	Herkunft	Ethnie	Eingangsdatum
				merika>/Tiriyó/Aramihtchó (Tiriyó)	
	56.29:173	Knäuel Baumwollfaden	Amerika/Südamerika/Brasilien/-/Achó, Río Parú	<Amerika>/<Südamerika>/Tiriyó/Aramihtchó (Tiriyó)	19.5.1956
	56.29:174	Stück Harzpech in Blattumhüllung z. Verpichen v. Gegenständen	Amerika/Südamerika/Brasilien/-/Achó, Río Parú	<Amerika>/<Südamerika>/Tiriyó/Aramihtchó (Tiriyó)	19.5.1956
	56.29:175	Paar Ohrgehänge aus Perlen, Samen u. Aluminium	Amerika/Südamerika/Brasilien/-/Achó, Río Parú	<Amerika>/<Südamerika>/Tiriyó/Aramihtchó (Tiriyó)	19.5.1956
	56.29:176	Paar Ohrgehänge aus Perlen, Samen u. Aluminium	Amerika/Südamerika/Brasilien/-/Achó, Río Parú	<Amerika>/<Südamerika>/Tiriyó/Aramihtchó (Tiriyó)	19.5.1956
	56.29:177	Hüftschmuck f. Männergurte a. Perlen u. Käferflügeldecken	Amerika/Südamerika/Brasilien/-/Achó, Río Parú	<Amerika>/<Südamerika>/Tiriyó/Aramihtchó (Tiriyó)	19.5.1956
	56.29:178	Hüftschmuck f. Männergurte a. Perlen u. Käferflügeldecken	Amerika/Südamerika/Brasilien/-/Achó, Río Parú	<Amerika>/<Südamerika>/Tiriyó/Aramihtchó (Tiriyó)	19.5.1956
	56.29:179	Hüftschmuck für Männergurte a. Federn	Amerika/Südamerika/Brasilien/-/Achó, Río Parú	<Amerika>/<Südamerika>/Tiriyó/Aramihtchó (Tiriyó)	19.5.1956
	56.29:180	Hüftschmuck für Männergurte a. gelben und blauen Federn	Amerika/Südamerika/Brasilien/-/Achó, Río Parú	<Amerika>/<Südamerika>/Tiriyó/Aramihtchó (Tiriyó)	19.5.1956
	56.29:181	Malstäbchen aus Bogenholz f. Gesichtsbemalung	Amerika/Südamerika/Brasilien/-/Achó, Río Parú	<Amerika>/<Südamerika>/Tiriyó/Aramihtchó (Tiriyó)	19.5.1956
	56.29:182	Malstäbchen aus Bogenholz f. Gesichtsbemalung	Amerika/Südamerika/Brasilien/-/Achó, Río Parú	<Amerika>/<Südamerika>/Tiriyó/Aramihtchó (Tiriyó)	19.5.1956
	56.29:183	Kopfreifen mit Tukanfedern u. Vogelbalg	Amerika/Südamerika/Brasilien/-/Achó, Río Parú	<Amerika>/<Südamerika>/Tiriyó/Aramihtchó (Tiriyó)	19.5.1956
	56.29:184	Kopfreifen mit Tukanfedern u. Vogelbalg	Amerika/Südamerika/Brasilien/-/Achó, Río Parú	<Amerika>/<Südamerika>/Tiriyó/Aramihtchó (Tiriyó)	19.5.1956
	56.29:185	Köcher a. Tabocarohr mit Giftspitzen für Affenjagd	Amerika/Südamerika/Brasilien/-/Achó, Río Parú	<Amerika>/<Südamerika>/Tiriyó/Aramihtchó (Tiriyó)	19.5.1956
	56.29:186	Giftpfeil für Affenjagd	Amerika/Südamerika/Brasilien/-/Achó, Río Parú	<Amerika>/<Südamerika>/Tiriyó/Ara	19.5.1956

Please note that many designations in this list have been identified as faulty, outdated or as racist abuse since the inventories original conception.

Bild	Inventarnummer	Objektbezeichnung	Herkunft	Ethnie	Eingangsdatum
				mihtchó (Tiriyó)	
	56.29:187	Giftpfeil für Affenjagd	Amerika/Südamerika/Brasilien/-/Achó, Río Parú	<Amerika>/<Südamerika>/Tiriyó/Aramihtchó (Tiriyó)	19.5.1956
	56.29:188	Giftpfeil für Affenjagd	Amerika/Südamerika/Brasilien/-/Achó, Río Parú	<Amerika>/<Südamerika>/Tiriyó/Aramihtchó (Tiriyó)	19.5.1956
	56.29:189	Tacoarapfeil für Großwild	Amerika/Südamerika/Brasilien/-/Achó, Río Parú	<Amerika>/<Südamerika>/Tiriyó/Aramihtchó (Tiriyó)	19.5.1956
	56.29:190	Tacoarapfeil für Großwild	Amerika/Südamerika/Brasilien/-/Achó, Río Parú	<Amerika>/<Südamerika>/Tiriyó/Aramihtchó (Tiriyó)	19.5.1956
	56.29:191	Tacoarapfeil für Großwild	Amerika/Südamerika/Brasilien/-/Achó, Río Parú	<Amerika>/<Südamerika>/Tiriyó/Aramihtchó (Tiriyó)	19.5.1956
	56.29:192	Tacoarapfeil für Großwild	Amerika/Südamerika/Brasilien/-/Achó, Río Parú	<Amerika>/<Südamerika>/Tiriyó/Aramihtchó (Tiriyó)	19.5.1956
	56.29:193	Tacoarapfeil für Großwild	Amerika/Südamerika/Brasilien/-/Achó, Río Parú	<Amerika>/<Südamerika>/Tiriyó/Aramihtchó (Tiriyó)	19.5.1956
	56.29:194	Tacoarapfeil für Großwild	Amerika/Südamerika/Brasilien/-/Achó, Río Parú	<Amerika>/<Südamerika>/Tiriyó/Aramihtchó (Tiriyó)	19.5.1956
	56.29:195	Tacoarapfeil für Großwild	Amerika/Südamerika/Brasilien/-/Achó, Río Parú	<Amerika>/<Südamerika>/Tiriyó/Aramihtchó (Tiriyó)	19.5.1956
	56.29:196	Gezackter Vogelpfeil für größere Vögel	Amerika/Südamerika/Brasilien/-/Achó, Río Parú	<Amerika>/<Südamerika>/Tiriyó/Aramihtchó (Tiriyó)	19.5.1956
	56.29:197	Gezackter Vogelpfeil für größere Vögel	Amerika/Südamerika/Brasilien/-/Achó, Río Parú	<Amerika>/<Südamerika>/Tiriyó/Aramihtchó (Tiriyó)	19.5.1956
	56.29:198	Gezackter Vogelpfeil für größere Vögel	Amerika/Südamerika/Brasilien/-/Achó, Río Parú	<Amerika>/<Südamerika>/Tiriyó/Aramihtchó (Tiriyó)	19.5.1956
	56.29:199	Fischpfeil mit Eisenspitze	Amerika/Südamerika/Brasilien/-/Achó, Río Parú	<Amerika>/<Südamerika>/Tiriyó/Aramihtchó (Tiriyó)	19.5.1956
	56.29:200	Fischpfeil mit Eisenspitze	Amerika/Südamerika/Brasilien/-/Achó, Río Parú	<Amerika>/<Südamerika>/Tiriyó/Aramihtchó (Tiriyó)	19.5.1956

Please note that many designations in this list have been identified as faulty, outdated or as racist abuse since the inventories' origin/conception.

Bild	Inventarnummer	Objektbezeichnung	Herkunft	Ethnie	Eingangsdatum
	56.29:201	Fischpfeil mit Eisenspitze	Amerika/Südamerika/Brasilien/-/Achó, Río Parú	<Amerika>/<Südamerika>/Tiriyó/Aramihtchó (Tiriyó)	19.5.1956
	56.29:202	Männerbogen aus Bogenholz	Amerika/Südamerika/Brasilien/-/Achó, Río Parú	<Amerika>/<Südamerika>/Tiriyó/Aramihtchó (Tiriyó)	19.5.1956
	56.29:203	Männerbogen aus Bogenholz	Amerika/Südamerika/Brasilien/-/Achó, Río Parú	<Amerika>/<Südamerika>/Tiriyó/Aramihtchó (Tiriyó)	19.5.1956
	56.29:204	Männerbogen aus Bogenholz	Amerika/Südamerika/Brasilien/-/Achó, Río Parú	<Amerika>/<Südamerika>/Tiriyó/Aramihtchó (Tiriyó)	19.5.1956
	56.29:205	Kinderbogen aus Bogenholz	Amerika/Südamerika/Brasilien/-/Achó, Río Parú	<Amerika>/<Südamerika>/Tiriyó/Aramihtchó (Tiriyó)	19.5.1956
	56.29:206	Kinderbogen aus Bogenholz	Amerika/Südamerika/Brasilien/-/Achó, Río Parú	<Amerika>/<Südamerika>/Tiriyó/Aramihtchó (Tiriyó)	19.5.1956
	56.29:207	Keule aus Bogenholz	Amerika/Südamerika/Brasilien/-/Achó, Río Parú	<Amerika>/<Südamerika>/Tiriyó/Aramihtchó (Tiriyó)	19.5.1956
	56.29:208	Keule aus Bogenholz, hergest. von den Charu [sik?]	Amerika/Südamerika/Brasilien/-/Achó, Río Parú	<Amerika>/<Südamerika>/Tiriyó/Aramihtchó (Tiriyó)	19.5.1956
	56.29:209	Maniokpreßschlauch aus Rotang	Amerika/Südamerika/Brasilien/-/Achó, Río Parú	<Amerika>/<Südamerika>/Tiriyó/Aramihtchó (Tiriyó)	19.5.1956
	56.29:210	Sieb für Maniokmane aus Rotang	Amerika/Südamerika/Brasilien	<Amerika>/<Südamerika>/Tiriyó/Maratchó (Tiriyó)	19.5.1956
	56.29:211	Fächer aus Murumuru-Palmstroh, Unterlage f. Speisen, auch zum Feuerfächeln	Amerika/Südamerika/Brasilien	<Amerika>/<Südamerika>/Tiriyó/Maratchó (Tiriyó)	19.5.1956
	56.29:212	Fächer aus Murumuru-Palmstroh, Unterlage f. Speisen, auch zum Feuerfächeln	Amerika/Südamerika/Brasilien	<Amerika>/<Südamerika>/Tiriyó/Maratchó (Tiriyó)	19.5.1956
	56.29:213	Fächer aus Murumuru-Palmstroh, Unterlage f. Speisen, auch zum Feuerfächeln	Amerika/Südamerika/Brasilien	<Amerika>/<Südamerika>/Tiriyó/Maratchó (Tiriyó)	19.5.1956
	56.29:214	Fächer aus Murumuru-Palmstroh, Unterlage f. Speisen, auch zum Feuerfächeln	Amerika/Südamerika/Brasilien	<Amerika>/<Südamerika>/Tiriyó/Maratchó (Tiriyó)	19.5.1956
	56.29:215	Tablett mit Rand aus Rotang, Unterlage f.	Amerika/Südamerika/Brasilien	<Amerika>/<Süda	19.5.1956

Please note that many designations in this list have been identified as faulty, outdated or as racist abuse since the inventory's origin. Corrections are welcome.

Bild	Inventarnummer	Objektbezeichnung	Herkunft	Ethnie	Eingangsdatum
		Baumwolle u. Speisen		merika>/Tiriyó/Maratchó (Tiriyó)	
	56.29:216	Tablett m. Rand aus Rotang, Unterlage f. Baumwolle u. Speisen	Amerika/Südamerika/Brasilien	<Amerika>/<Südamerika>/Tiriyó/Maratchó (Tiriyó)	19.5.1956
	56.29:217	Tablett m. Rand aus Murumuru-Palmstroh, Unterlage f. Baumwolle u. Speisen	Amerika/Südamerika/Brasilien	<Amerika>/<Südamerika>/Tiriyó/Maratchó (Tiriyó)	19.5.1956
	56.29:218	Tablett m. Rand aus Murumuru-Palmstroh, Unterlage f. Baumwolle u. Speisen	Amerika/Südamerika/Brasilien	<Amerika>/<Südamerika>/Tiriyó/Maratchó (Tiriyó)	19.5.1956
	56.29:219	Tablett m. Rand aus Murumuru-Palmstroh, Unterlage f. Baumwolle u. Speisen	Amerika/Südamerika/Brasilien	<Amerika>/<Südamerika>/Tiriyó/Maratchó (Tiriyó)	19.5.1956
	56.29:220	Tablett mit niedrigem Rand, aus Murumuru-Palmstroh, Unterlage f. Baumwolle u. Speisen	Amerika/Südamerika/Brasilien	<Amerika>/<Südamerika>/Tiriyó/Maratchó (Tiriyó)	19.5.1956
	56.29:221	Tablett mit niedrigem Rand, aus Murumuru-Palmstroh, Unterlage f. Baumwolle u. Speisen	Amerika/Südamerika/Brasilien	<Amerika>/<Südamerika>/Tiriyó/Maratchó (Tiriyó)	19.5.1956
	56.29:222	Tablett aus Murumuru-palmstroh f. Baumwolle u. Speisen	Amerika/Südamerika/Brasilien	<Amerika>/<Südamerika>/Tiriyó/Maratchó (Tiriyó)	19.5.1956
	56.29:223	Körbchen aus Rotang zum Aufbewahren v. Kleinigkeiten	Amerika/Südamerika/Brasilien	<Amerika>/<Südamerika>/Tiriyó/Maratchó (Tiriyó)	19.5.1956
	56.29:224	Körbchen aus Rotang zum Aufbewahren v. Kleinigkeiten	Amerika/Südamerika/Brasilien	<Amerika>/<Südamerika>/Tiriyó/Maratchó (Tiriyó)	19.5.1956
	56.29:225	Deckelkörbchen aus Curuá vermelho, besonders für Kämme	Amerika/Südamerika/Brasilien	<Amerika>/<Südamerika>/Tiriyó/Maratchó (Tiriyó)	19.5.1956
	56.29:226	Korbtasche aus Curuá vermelho besonders für Kämme	Amerika/Südamerika/Brasilien	<Amerika>/<Südamerika>/Tiriyó/Maratchó (Tiriyó)	19.5.1956
	56.29:227	Oberarmreifen aus Pau Gaioota u. Murumuru m. Federgehänge	Amerika/Südamerika/Brasilien	<Amerika>/<Südamerika>/Tiriyó/Maratchó (Tiriyó)	19.5.1956
	56.29:228	Ohrgehänge aus Perlen und Aluminium	Amerika/Südamerika/Brasilien	<Amerika>/<Südamerika>/Tiriyó/Maratchó (Tiriyó)	19.5.1956
	56.29:229	Ohrgehänge aus Perlen und Aluminium	Amerika/Südamerika/Brasilien	<Amerika>/<Südamerika>/Tiriyó/Mar	19.5.1956

Please note that many designations in this list have been identified as faulty, outdated or as racist abuse since the inventories originally came into existence.

Bild	Inventarnummer	Objektbezeichnung	Herkunft	Ethnie	Eingangsdatum
				atchó (Tiriyó)	
	56.29:230	Paar Hüftgehänge für Männergurt od. Frauenschurz aus Perlen u. Federn	Amerika/Südamerika/Brasilien	<Amerika>/<Südamerika>/Tiriyó/Maratchó (Tiriyó)	19.5.1956
	56.29:231	Paar Hüftgehänge für Männergurt od. Frauenschurz aus Perlen u. Federn	Amerika/Südamerika/Brasilien	<Amerika>/<Südamerika>/Tiriyó/Maratchó (Tiriyó)	19.5.1956
	56.29:232	Paar Hüftgehänge aus Perlen u. Samen f. Frauenschurz	Amerika/Südamerika/Brasilien	<Amerika>/<Südamerika>/Tiriyó/Maratchó (Tiriyó)	19.5.1956
	56.29:233	Paar/einz. Hüftgehänge aus Perlen u. Samen f. Frauenschurz	Amerika/Südamerika/Brasilien	<Amerika>/<Südamerika>/Tiriyó/Maratchó (Tiriyó)	19.5.1956
	56.29:234	Hüftschnur mit Jaguarzähnen f. Männer	Amerika/Südamerika/Brasilien	<Amerika>/<Südamerika>/Tiriyó/Maratchó (Tiriyó)	19.5.1956
	56.29:235	Hüftschnur für Männer mit Federgehänge	Amerika/Südamerika/Brasilien	<Amerika>/<Südamerika>/Tiriyó/Maratchó (Tiriyó)	19.5.1956
	56.29:236	Hüftschnur für Männer mit Federgehänge	Amerika/Südamerika/Brasilien	<Amerika>/<Südamerika>/Tiriyó/Maratchó (Tiriyó)	19.5.1956
	56.29:237	Hüftschnur für Männer mit Federgehänge	Amerika/Südamerika/Brasilien	<Amerika>/<Südamerika>/Tiriyó/Maratchó (Tiriyó)	19.5.1956
	56.29:238	Kopfreifen mit drei Federbändern	Amerika/Südamerika/Brasilien	<Amerika>/<Südamerika>/Tiriyó/Maratchó (Tiriyó)	19.5.1956
	56.29:239	Lippengehänge aus Perlen u. Tukanfedern f. Männer u. Frauen	Amerika/Südamerika/Brasilien	<Amerika>/<Südamerika>/Tiriyó/Maratchó (Tiriyó)	19.5.1956
	56.29:240	Lippengehänge aus Perlen u. Tukanfedern f. Männer u. Frauen	Amerika/Südamerika/Brasilien	<Amerika>/<Südamerika>/Tiriyó/Maratchó (Tiriyó)	19.5.1956
	56.29:241	Halskette aus Fruchtschalen für Frauen	Amerika/Südamerika/Brasilien	<Amerika>/<Südamerika>/Tiriyó/Maratchó (Tiriyó)	19.5.1956
	56.29:242	Halskette aus Fruchtschalen für Frauen	Amerika/Südamerika/Brasilien	<Amerika>/<Südamerika>/Tiriyó/Maratchó (Tiriyó)	19.5.1956
	56.29:243	Halskette aus Fruchtschalen für Frauen	Amerika/Südamerika/Brasilien	<Amerika>/<Südamerika>/Tiriyó/Maratchó (Tiriyó)	19.5.1956

Please note that many descriptions in this list have been identified as faulty, outdated or as racist abuse since the inventories' original conception.

Bild	Inventarnummer	Objektbezeichnung	Herkunft	Ethnie	Eingangsdatum
	56.29:244	Halskette aus Fruchtschalen für Frauen	Amerika/Südamerika/Brasilien	<Amerika>/<Südamerika>/Tiriyó/Maratchó (Tiriyó)	19.5.1956
	56.29:245	Halskette aus Fruchtschalen für Frauen	Amerika/Südamerika/Brasilien	<Amerika>/<Südamerika>/Tiriyó/Maratchó (Tiriyó)	19.5.1956
	56.29:246	Armband aus Samen für Frauen	Amerika/Südamerika/Brasilien	<Amerika>/<Südamerika>/Tiriyó/Maratchó (Tiriyó)	19.5.1956
	56.29:247	Kamm aus Bacaba-Blattrippen mit Federn	Amerika/Südamerika/Brasilien	<Amerika>/<Südamerika>/Tiriyó/Maratchó (Tiriyó)	19.5.1956
	56.29:248	Kamm aus Bacaba-Blattrippen mit Federn	Amerika/Südamerika/Brasilien	<Amerika>/<Südamerika>/Tiriyó/Maratchó (Tiriyó)	19.5.1956
	56.29:249	Kamm aus Bacaba-Blattrippen mit Federn	Amerika/Südamerika/Brasilien	<Amerika>/<Südamerika>/Tiriyó/Maratchó (Tiriyó)	19.5.1956
	56.29:250	Flöte aus Rehknochen	Amerika/Südamerika/Brasilien	<Amerika>/<Südamerika>/Tiriyó/Maratchó (Tiriyó)	19.5.1956
	56.29:251	Flöte aus Taboca-Rohr	Amerika/Südamerika/Brasilien	<Amerika>/<Südamerika>/Tiriyó/Maratchó (Tiriyó)	19.5.1956
	56.29:252	Flöte aus Taboca-Rohr	Amerika/Südamerika/Brasilien	<Amerika>/<Südamerika>/Tiriyó/Maratchó (Tiriyó)	19.5.1956
	56.29:253	Büschel aus zerrupftem Rindenbast, Sitzunterlage für Frauen	Amerika/Südamerika/Brasilien	<Amerika>/<Südamerika>/Tiriyó/Maratchó (Tiriyó)	19.5.1956
	56.29:254	Sitzbank für Männer aus Holz	Amerika/Südamerika/Brasilien	<Amerika>/<Südamerika>/Tiriyó/Maratchó (Tiriyó)	19.5.1956
	56.29:255	Spindel aus Bogenholz u. Kalebasse, Typ: Kachuyana mit Knochen und Öse	Amerika/Südamerika/Brasilien	<Amerika>/<Südamerika>/Tiriyó/Maratchó (Tiriyó)	19.5.1956
	56.29:256	Spindel aus Bogenholz u. Kalebasse mit Knochenöse, Typ Marah.tcho	Amerika/Südamerika/Brasilien	<Amerika>/<Südamerika>/Tiriyó/Maratchó (Tiriyó)	19.5.1956
	56.29:257	Spindel aus Bogenholz u. Kalebasse; Typ Marah.tcho mit Knochenöse	Amerika/Südamerika/Brasilien	<Amerika>/<Südamerika>/Tiriyó/Maratchó (Tiriyó)	19.5.1956
	56.29:258	Spindel aus Bogenholz u. Kalebasse; Typ	Amerika/Südamerika/Brasilien	<Amerika>/<Süda	19.5.1956

Please note that many designations in this list have been identified as faulty, outdated or as racist abuse since the inventions' announcement.

Bild	Inventarnummer	Objektbezeichnung	Herkunft	Ethnie	Eingangsdatum
		Marah.tcho mit Knochenöse		merika>/Tiriyó/Maratchó (Tiriyó)	
	56.29:259	Spindel aus Bogenholz u. Kalebasse; Typ Marah.tcho mit Baumwollfaden	Amerika/Südamerika/Brasilien	<Amerika>/<Südamerika>/Tiriyó/Maratchó (Tiriyó)	19.5.1956
	56.29:260	Spindel aus Bogenholz u. Kalebasse; Typ: Tiriyo mit Holzöse	Amerika/Südamerika/Brasilien	<Amerika>/<Südamerika>/Tiriyó/Maratchó (Tiriyó)	19.5.1956
	56.29:261	Spindel aus Bogenholz u. Kalebasse; Typ: Tiriyo mit Holzöse	Amerika/Südamerika/Brasilien	<Amerika>/<Südamerika>/Tiriyó/Maratchó (Tiriyó)	19.5.1956
	56.29:262	Spindel aus Bogenholz u. Kalebasse; Typ: Tiriyo mit Holzöse	Amerika/Südamerika/Brasilien	<Amerika>/<Südamerika>/Tiriyó/Maratchó (Tiriyó)	19.5.1956
	56.29:263	Spindel aus Bogenholz u. Kalebasse; Typ: Tiriyo mit Holzöse	Amerika/Südamerika/Brasilien	<Amerika>/<Südamerika>/Tiriyó/Maratchó (Tiriyó)	19.5.1956
	56.29:264	Bündel Tabak	Amerika/Südamerika/Brasilien	<Amerika>/<Südamerika>/Tiriyó/Maratchó (Tiriyó)	19.5.1956
	56.29:265	Bündel Tabakhüllen	Amerika/Südamerika/Brasilien	<Amerika>/<Südamerika>/Tiriyó/Maratchó (Tiriyó)	19.5.1956
	56.29:266	Köcher aus Rohr m. Giftpfeilen f. Affenjagd	Amerika/Südamerika/Brasilien	<Amerika>/<Südamerika>/Tiriyó/Maratchó (Tiriyó)	19.5.1956
	56.29:267	Stück Harzpech, Klebemittel	Amerika/Südamerika/Brasilien	<Amerika>/<Südamerika>/Tiriyó/Maratchó (Tiriyó)	19.5.1956
	56.29:268	Haarröhre zum Zusammehalten d. Zopfes aus Taboca-Rohr	Amerika/Südamerika/Brasilien	<Amerika>/<Südamerika>/Tiriyó/Maratchó (Tiriyó);<Amerika>/<Südamerika>/Chikoyana	19.5.1956
	56.29:269	Kopfreifen (Tanzschmuck) m. Tukanfedern u. Vogelbalg	Amerika/Südamerika/Brasilien	<Amerika>/<Südamerika>/Tiriyó/Maratchó (Tiriyó)	19.5.1956
	56.29:270	Kopfreifen (Tanzschmuck) m. Konoroime-Federn und Vogelbalg	Amerika/Südamerika/Brasilien	<Amerika>/<Südamerika>/Tiriyó/Maratchó (Tiriyó)	19.5.1956
	56.29:271	Nasentanzschmuck aus Ararafedern	Amerika/Südamerika/Brasilien	<Amerika>/<Südamerika>/Tiriyó/Maratchó (Tiriyó)	19.5.1956

Please note that many designations in this list have been identified as faulty, outdated or as racist abuse since the inventories original conception.

Bild	Inventarnummer	Objektbezeichnung	Herkunft	Ethnie	Eingangsdatum
	56.29:272	Armschmuck (Tanzschmuck) aus Ararafedern	Amerika/Südamerika/Brasilien	<Amerika>/<Südamerika>/Tiriyó/Marachó (Tiriyó)	19.5.1956
	56.29:273	Armschmuck (Tanzschmuck) aus Ararafedern	Amerika/Südamerika/Brasilien	<Amerika>/<Südamerika>/Tiriyó/Marachó (Tiriyó)	19.5.1956
	56.29:274	Armschmuck (Tanzschmuck) aus Ararafedern	Amerika/Südamerika/Brasilien	<Amerika>/<Südamerika>/Tiriyó/Marachó (Tiriyó)	19.5.1956
	56.29:275	Brustschnur aus Baumwolle, über Kreuz getragen	Amerika/Südamerika/Brasilien	<Amerika>/<Südamerika>/Tiriyó/Marachó (Tiriyó)	19.5.1956
	56.29:276	Brustschnur aus Baumwolle, über Kreuz getragen	Amerika/Südamerika/Brasilien	<Amerika>/<Südamerika>/Tiriyó/Marachó (Tiriyó)	19.5.1956
	56.29:277	Brustschnur aus Baumwolle, über Kreuz getragen	Amerika/Südamerika/Brasilien	<Amerika>/<Südamerika>/Tiriyó/Marachó (Tiriyó)	19.5.1956
	56.29:278	Beinschmuck (1 Paar) a. Baumwolle für Männer	Amerika/Südamerika/Brasilien	<Amerika>/<Südamerika>/Tiriyó/Marachó (Tiriyó)	19.5.1956
	56.29:279	Beinschmuck (1 Paar) a. Baumwolle für Frauen	Amerika/Südamerika/Brasilien	<Amerika>/<Südamerika>/Tiriyó/Marachó (Tiriyó)	19.5.1956
	56.29:280	Männergurt aus Baumwolle mit Federn	Amerika/Südamerika/Brasilien	<Amerika>/<Südamerika>/Tiriyó/Marachó (Tiriyó)	19.5.1956
	56.29:281	Männergurt aus Baumwolle mit Federn	Amerika/Südamerika/Brasilien	<Amerika>/<Südamerika>/Tiriyó/Marachó (Tiriyó)	19.5.1956
	56.29:282	Männergurt aus Baumwolle mit Federn	Amerika/Südamerika/Brasilien	<Amerika>/<Südamerika>/Tiriyó/Marachó (Tiriyó)	19.5.1956
	56.29:283	Männergurt aus Baumwolle mit Federn	Amerika/Südamerika/Brasilien	<Amerika>/<Südamerika>/Tiriyó/Marachó (Tiriyó)	19.5.1956
	56.29:284	Männergurt aus Baumwolle mit Federn	Amerika/Südamerika/Brasilien	<Amerika>/<Südamerika>/Tiriyó/Marachó (Tiriyó)	19.5.1956
	56.29:285	Hängematte aus Bromelienschnur f. Männer	Amerika/Südamerika/Brasilien	<Amerika>/<Südamerika>/Tiriyó/Marachó (Tiriyó)	19.5.1956
	56.29:286	Hängematte aus Baumwolle f. Frauen	Amerika/Südamerika/Brasilien	<Amerika>/<Süda	19.5.1956

Please note that many designations in this list have been identified as faulty, outdated or as racist abuse since the inventions' announcement.

Bild	Inventarnummer	Objektbezeichnung	Herkunft	Ethnie	Eingangsdatum
				merika>/Tiriyó/Maratchó (Tiriyó)	
	56.29:287	Kindertragebinde aus Baumwolle	Amerika/Südamerika/Brasilien	<Amerika>/<Südamerika>/Tiriyó/Maratchó (Tiriyó)	19.5.1956
	56.29:288	Bogen a. Muirapinima (geflecktes Bogenholz)	Amerika/Südamerika/Brasilien	<Amerika>/<Südamerika>/Tiriyó/Maratchó (Tiriyó)	19.5.1956
	56.29:289	Bogen aus glattem Bogenholz	Amerika/Südamerika/Brasilien	<Amerika>/<Südamerika>/Tiriyó/Maratchó (Tiriyó)	19.5.1956
	56.29:290	Tacoarapfeil für Großwild	Amerika/Südamerika/Brasilien	<Amerika>/<Südamerika>/Tiriyó/Maratchó (Tiriyó)	19.5.1956
	56.29:291	Tacoarapfeil für Großwild (80)	Amerika/Südamerika/Brasilien	<Amerika>/<Südamerika>/Tiriyó/Maratchó (Tiriyó)	19.5.1956
	56.29:292	Tacoarapfeil für Großwild (80)	Amerika/Südamerika/Brasilien	<Amerika>/<Südamerika>/Tiriyó/Maratchó (Tiriyó)	19.5.1956
	56.29:293	Tacoarapfeil für Großwild (80)	Amerika/Südamerika/Brasilien	<Amerika>/<Südamerika>/Tiriyó/Maratchó (Tiriyó)	19.5.1956
	56.29:294	Gezackter Vogelpfeil f. große Vögel	Amerika/Südamerika/Brasilien	<Amerika>/<Südamerika>/Tiriyó/Maratchó (Tiriyó)	19.5.1956
	56.29:295	Gezackter Vogelpfeil f. große Vögel	Amerika/Südamerika/Brasilien	<Amerika>/<Südamerika>/Tiriyó/Maratchó (Tiriyó)	19.5.1956
	56.29:296	Giftpfeil für Affenjagd	Amerika/Südamerika/Brasilien	<Amerika>/<Südamerika>/Tiriyó/Maratchó (Tiriyó)	19.5.1956
	56.29:297	Giftpfeil für Affenjagd	Amerika/Südamerika/Brasilien	<Amerika>/<Südamerika>/Tiriyó/Maratchó (Tiriyó)	19.5.1956
	56.29:298	Zaubersteinbehälter a. Curua Palmblatt	Amerika/Südamerika/Brasilien	<Amerika>/<Südamerika>/Tiriyó/Maratchó (Tiriyó)	19.5.1956
	56.29:299	Zaubersteinbehälter a. Curuá Palmblatt	Amerika/Südamerika/Brasilien	<Amerika>/<Südamerika>/Tiriyó/Maratchó (Tiriyó)	19.5.1956
	56.29:300	Kinderspielzeug aus Curuá-Palmblatt geflochten	Amerika/Südamerika/Brasilien	<Amerika>/<Südamerika>/Tiriyó/Mar	19.5.1956

Please note that many designations in this list have been identified as faulty, outdated or as racist abuse since the inventories original conception.

Bild	Inventarnummer	Objektbezeichnung	Herkunft	Ethnie	Eingangsdatum
				atchó (Tiriyó)	
	56.29:301	Kinderspielzeug aus Curuá-Palmblatt geflochten	Amerika/Südamerika/Brasilien	<Amerika>/<Südamerika>/Tiriyó/Maratchó (Tiriyó)	19.5.1956
	56.29:302	Kinderspielzeug aus Curuá-Palmblatt geflochten	Amerika/Südamerika/Brasilien	<Amerika>/<Südamerika>/Tiriyó/Maratchó (Tiriyó)	19.5.1956
	56.29:303	Kinderspielzeug aus Curuá-Palmblatt geflochten	Amerika/Südamerika/Brasilien	<Amerika>/<Südamerika>/Tiriyó/Maratchó (Tiriyó)	19.5.1956
	56.29:304	Kinderspielzeug aus Curuá-Palmblatt geflochten	Amerika/Südamerika/Brasilien	<Amerika>/<Südamerika>/Tiriyó/Maratchó (Tiriyó)	19.5.1956
	56.29:305	Gezackter Vogelpfeil f. größere Vögel	Amerika/Südamerika/Brasilien/-/Río Parú	<Amerika>/<Südamerika>/Tiriyó/Aramihtchó (Tiriyó)	19.5.1956
	56.29:306	Pinsel zum Bemalen von Tongefäßen	Amerika/Südamerika/Brasilien/-/Río Parú	<Amerika>/<Südamerika>/Aparai	19.5.1956
	56.30:1	Schmuckstück aus Jade, mit menschl. Gesicht	Amerika/Nordamerika/Mexiko/Tlaxcala/Xochitecatetla		21.5.1956
	56.33:1	Kalebasse, fein beschnitzt	Amerika/Zentralamerika/Nicaragua		16.6.1956
	56.33:2	Kalebasse, beschnitzt	Amerika/Zentralamerika/Nicaragua		16.6.1956
	56.38:1	Gewebter Gürtel	Amerika/Südamerika/Chile		25.8.1956
	56.40:1	Zaubertisch (Nachbildung) [gr. Tisch mit 3 (?) Beinen]	Amerika/Südamerika/Brasilien	<Amerika>/<Südamerika>/Tupari	29.8.1956
	56.42:1	Bogen	Amerika/Südamerika/Brasilien	<Amerika>/<Südamerika>/Tupari	8.9.1956
	56.42:2	Fischgiftpflanze "haikoató" (Peltobryon oder Artanthe)	Amerika/Südamerika/Brasilien	<Amerika>/<Südamerika>/Tupari	8.9.1956
	56.42:3	Fischgiftpflanze "haid" (Compositae)	Amerika/Südamerika/Brasilien	<Amerika>/<Südamerika>/Tupari	8.9.1956
	56.42:4	Fischgiftpflanze "momam" (Derris oder Lonchocarpus)	Amerika/Südamerika/Brasilien	<Amerika>/<Südamerika>/Tupari	8.9.1956
	56.42:5	Fischgiftpflanze "ning" (Serjania?)	Amerika/Südamerika/Brasilien	<Amerika>/<Südamerika>/Tupari	8.9.1956
	56.44:1	Geflochtene Schale	Amerika/Nordamerika/Kanada / USA/-/Nordwestamerika		28.9.1956
	56.46:1	kl.Tonfigur, mit Trageriemen und Krug	Amerika/Zentralamerika/Costa Rica		2.10.1956

Please note that many designations in this list have been identified as faulty, outdated or as racist abuse since the inventories' original conception.

Bild	Inventarnummer	Objektbezeichnung	Herkunft	Ethnie	Eingangsdatum
	56.46:2	Flöte aus Ton	Amerika/Zentralamerika/Costa Rica		2.10.1956
	56.47:1	Verzierter Holzstab mit plastischer Menschenfigur zum Garnwickeln	Amerika/Südamerika/Peru	<Amerika>/<Südamerika>/Chimú-Kultur	2.10.1956
	56.48:1	Satz (sieben Stück) Klarinetten	Amerika/Südamerika/Brasilien	<Amerika>/<Südamerika>/Tupari	2.10.1956
	56.49:1	1 Steinjoch, verziert	Amerika/Nordamerika/Mexiko		11.10.1956
	56.49:2	Modell eines Ballspielplatzes aus Stein	Amerika/Nordamerika/Mexiko/-/Colima (?)		11.10.1956
	56.49:3	Steinkugel	Amerika/Nordamerika/Mexiko		11.10.1956
	56.49:4	Steinkugel	Amerika/Nordamerika/Mexiko		11.10.1956
	56.50:1	Großes flaches Schmuckstück aus einer Gold-Silber-Platin-Legierung, reliefverziert	Amerika/Südamerika/Ecuador/Manabí/Jama		5.9.1956
	56.50:2	Große Brustplatte mit menschlichem Gesicht aus Goldblech	Amerika/Südamerika/Ecuador/Manabí/Jama		5.9.1956
	56.50:3	Ohrpflockscheibe aus Gold mit aufgesteckten, kleinen, hohlen Kegeln	Amerika/Südamerika/Ecuador/Manabí/Jama		5.9.1956
	56.50:4	Ohrpflockscheibe aus Gold mit aufgesteckten, kleinen, hohlen Kegeln	Amerika/Südamerika/Ecuador/Manabí/Jama		5.9.1956
	56.50:5	Kleiner Brustbuckel aus Goldblech	Amerika/Südamerika/Ecuador/Manabí/Jama		5.9.1956
	56.50:6	Kleiner Brustbuckel aus Goldblech	Amerika/Südamerika/Ecuador/Manabí/Jama		5.9.1956
	56.50:7	Kleiner Brustbuckel aus Goldblech	Amerika/Südamerika/Ecuador/Manabí/Jama		5.9.1956
	56.50:8	Kleiner Brustbuckel aus Goldblech	Amerika/Südamerika/Ecuador/Manabí/Jama		5.9.1956
	56.50:9	Halskette aus 21 hohlen Gliedern	Amerika/Südamerika/Ecuador/Manabí/Jama		5.9.1956
	56.50:10	Zwei große, hohle Glieder einer Kette	Amerika/Südamerika/Ecuador/Manabí/Jama		5.9.1956
	56.50:11	Hohler Nasenanhänger	Amerika/Südamerika/Ecuador/Manabí/Jama		5.9.1956
	56.50:12	Halbmondförmiger Nasenanhänger aus Goldblech	Amerika/Südamerika/Ecuador/Manabí/Jama		5.9.1956
	56.50:13	Nasenring	Amerika/Südamerika/Ecuador/Manabí/Jama		5.9.1956
	56.50:14	Nasenring (doppelter Draht)	Amerika/Südamerika/Ecuador/-/Singuilanche; Valle de Loja		5.9.1956

Please note that many designations in this list have been identified as faulty, outdated or as racist abuse since the inventory's original conception.

Bild	Inventarnummer	Objektbezeichnung	Herkunft	Ethnie	Eingangsdatum
	56.50:15	Großer Brustbuckel	Amerika/Südamerika/Ecuador/Manabí/Jama		5.9.1956
	56.50:16	Großer Brustbuckel	Amerika/Südamerika/Ecuador/Manabí/Jama		5.9.1956
	56.52:1	Tonfigur, sitzend, großer Kopf mit fliehender Stirn, weiße Farbreste	Amerika/Nordamerika/Mexiko/Ciudad de México/Tacuba		10.11.1956
	56.52:2	Tonfigur, weiblich aus ockerfarbenden Ton mit roten und weißen Farbresten	Amerika/Nordamerika/Mexiko/Ciudad de México/Tlatilco		10.11.1956
	56.54:1	Hohle Tonfigur m. weißlicher Bemalung ; rotbraun poliert, sitzende, schwangere Frau mit Wickelrock	Amerika/Nordamerika/Mexiko/Nayarit		27.11.1956
	56.54:2	Große, hohle Tonfigur rotbraun poliert mit Bemalung in weiß, gelb schwarz; hockender Mann mit Musikreibebrett	Amerika/Nordamerika/Mexiko/Nayarit		27.11.1956
	56.54:3	Große, hohle Tonfigur wie vorstehend; hockende Frau mit Tongefäß	Amerika/Nordamerika/Mexiko/Nayarit		27.11.1956
	56.54:4	Große, hohle Tonfigur, rotbraun poliert mit weißlicher Bemalung; stehende Frau m. erhobenen Armen	Amerika/Nordamerika/Mexiko/-/Nayarit		27.11.1956
	56.54:5	Große, hohle Tonfigur, rotbraun poliert mit schwarzer Negativbemalung; stehende Frau mit extrem plumpen Beinen	Amerika/Nordamerika/Mexiko/-/Nayarit		27.11.1956
	56.54:6	Große, hohle Tonfigur, braunrot poliert; stehende Frau eine Schale vor der Brust haltend	Amerika/Nordamerika/Mexiko/Colima		27.11.1956
	56.54:7	Hohle Tonfigur,bräunlichrot poliert, hockender Mensch mit Stirntrageband	Amerika/Nordamerika/Mexiko/Colima		27.11.1956
	56.54:8	Anthropomorphes Tongefäß, dunkelrot; sitzender Buckliger	Amerika/Nordamerika/Mexiko/Colima		27.11.1956
	56.54:9	Hohle Tonfigur, braun poliert; hockender, heulender Hund	Amerika/Nordamerika/Mexiko/Colima		27.11.1956
	56.54:10	Räuchergefäß, grauer Ton, Vorderseite wahrscheinl. Darstellung des Gottes Cocijo; Figurengefäß	Amerika/Nordamerika/Mexiko	<Amerika>/<Mittelamerika>/Zapoteken	27.11.1956
	56.54:11	Hohler, menschlicher Kopf, brauner Ton, Augen schwarz bemalt	Amerika/Nordamerika/Mexiko	<Amerika>/<Mittelamerika>/Totonaken	27.11.1956
	56.55:1	Decke, modern	Amerika/Nordamerika/Mexiko		6.12.1956
	57.4:1	Figur (Fälschung)	Amerika/Südamerika/Bolivien/-/Tiahuanaco		18.1.1957
	57.6:1	Ein Paar Sporen	Amerika		unbek. verp.5.2.1957

Please note that many descriptions in this list have been identified as faulty, outdated or as racist abuse since the inventories´ original conception.

Bild	Inventarnummer	Objektbezeichnung	Herkunft	Ethnie	Eingangsdatum
	57.6:2	Sporn, silberverziert, Rad mit weitstehenden Dornen	Amerika		unbek. verp.5.2.1957
	57.6:3	Sporn, großes Rad, silbertauschiert	Amerika/Südamerika/Argentinien	<Amerika>/<Südamerika>/Gauchos	unbek. verp.5.2.1957
	57.6:4	Sporn, durchbrochener Mittelteil, aus Eisen mit großem Zackenrad	Amerika/Südamerika/Argentinien	<Amerika>/<Südamerika>/Gauchos	unbek. verp.5.2.1957
	57.6:5	Sporn, durchbrochener Mittelteil, ohne Rad	Amerika/Südamerika/Argentinien		unbek. verp.5.2.1957
	57.6:6	Sporn, Rad mit weitstehenden Dornen	Amerika		unbek. verp.5.2.1957
	57.6:7	Großer Sporn, ornamentierter Mittelteil, große Zwischenscheibe	Amerika		unbek. verp.5.2.1957
	57.6:8	Ein Paar große, gebogene Steigbügel	Amerika		unbek. verp.5.2.1957
	57.6:9	Ein Einfacher Steigbügel	Amerika		unbek. verp.5.2.1957
	57.6:10	Steigbügel mit mehrteiliger Supraste	Amerika		unbek. verp.5.2.1957
	57.6:11	Eisenteil eines Zaumzeuges (vermutlich Trense) mit breiten Seitenplatten	Amerika		unbek. verp.5.2.1957
	57.6:12	Eisenteil eines Zaumzeuges mit schmalen Seitenplatten	Amerika		unbek. verp.5.2.1957
	57.6:13	Eisenteil eines Zaumzeuges (vermutlich Trense) mit schmalen Seitenplatten, silbertauschiert?	Amerika		unbek. verp.5.2.1957
	57.10:1	Tongefäß, zerbrochen	Amerika/Südamerika/Kolumbien/-/Magdalena-Tal		14.2.1957
	57.13:1	Minaturschale, rotes Ornament	Amerika/Nordamerika/Mexiko/Ciudad de México/Santiago Ahuizotla, Valle de Mexico		15.3.1957
	57.13:2	Minaturschale mit drei Füßen, rotes Ornament	Amerika/Nordamerika/Mexiko/Ciudad de México/Santiago Ahuizotla, Valle de Mexico		15.3.1957
	57.13:3	Leuchter (Candelero)	Amerika/Nordamerika/Mexiko/Ciudad de México/Santiago Ahuizotla, Valle de Mexico		15.3.1957
	57.13:4	Tonschale, orange-farben, Ritzmuster	Amerika/Nordamerika/Mexiko/Ciudad de México/Santiago Ahuizotla, Valle de Mexico		15.3.1957
	57.13:5	Dreifußschale, flachbodig, dunkelbraun	Amerika/Nordamerika/Mexiko/Ciudad de México/Santiago Ahuizotla, Valle de Mexico		15.3.1957
	57.13:6	Dreifußschale, flachbodig, größer, Ritzmuster	Amerika/Nordamerika/Mexiko/Ciudad de México/Santiago Ahuizotla, Valle de Mexico		15.3.1957
	57.13:7	Gefäß mit hohem Hals (Florero) ergänzt	Amerika/Nordamerika/Mexiko/Ciudad de México/Santiago Ahuizotla, Valle de Mexico		15.3.1957
	57.13:8	Miniatur, Dreifußgefäß, schwarzbraun, Ritzmuster	Amerika/Nordamerika/Mexiko/Ciudad de México/Santiago Ahuizotla, Valle de Mexico		15.3.1957
	57.13:9	Flachbodige Schale, Knopffüße, poliertes	Amerika/Nordamerika/Mexiko/Ciudad de		15.3.1957

Please note that many designations in this list have been identified as faulty, outdated or as racist abuse since the inventories' original conception.

Bild	Inventarnummer	Objektbezeichnung	Herkunft	Ethnie	Eingangsdatum
		Muster	México/Santiago Ahuizotla, Valle de Mexico		
	57.13:10	Braunes Gefäß, senkrechte Ritzlinien	Amerika/Nordamerika/Mexiko/Ciudad de México/Santiago Ahuizotla, Valle de Mexico		15.3.1957
	57.13:11	Gefäß mit drei Füßen, poliertes Muster	Amerika/Nordamerika/Mexiko/Ciudad de México/Santiago Ahuizotla, Valle de Mexico		15.3.1957
	57.13:12	Zylindrisches Dreifußgefäß, braun, poliert	Amerika/Nordamerika/Mexiko/Ciudad de México/Santiago Ahuizotla, Valle de Mexico		15.3.1957
	57.13:13	Zylindrisches Dreifußgefäß, braun, poliert, untererTeil rot auf hellbraun bemalt	Amerika/Nordamerika/Mexiko/Ciudad de México/Santiago Ahuizotla, Valle de Mexico		15.3.1957
	57.13:14	Schwarzbraune Schale, Flachrelief, geklebt	Amerika/Nordamerika/Mexiko/Ciudad de México/Santiago Ahuizotla, Valle de Mexico		15.3.1957
	57.13:15	Schale, dunkelrot, poliert, geklebt	Amerika/Nordamerika/Mexiko/Ciudad de México/Santiago Ahuizotla, Valle de Mexico		15.3.1957
	57.13:16	Teil eines zylindrischen Dreifußgefäßes, dunkelrot, Ritzmuster; geklebt	Amerika/Nordamerika/Mexiko/Ciudad de México/Santiago Ahuizotla, Valle de Mexico		15.3.1957
	57.13:17	Hockende/sitzende Tonfigur mit Schulterbehang, Hals- und Ohrschmuck	Amerika/Nordamerika/Mexiko/Ciudad de México/Santiago Ahuizotla, Valle de Mexico	<Amerika>/<Mittel amerika>/Teotihua can-Kultur	15.3.1957
	57.13:18	Stehende Tonfigur	Amerika/Nordamerika/Mexiko/Ciudad de México/Santiago Ahuizotla, Valle de Mexico		15.3.1957
	57.13:19	Tonkopf, Rückseite hohl, eingeritzen Augen und Kopf in Herzform	Amerika/Nordamerika/Mexiko/Ciudad de México/Santiago Ahuizotla, Valle de Mexico	<Amerika>/<Mittel amerika>/Teotihua can-Kultur	15.3.1957
	57.13:20	kl. Tonkopf "Portrait"	Amerika/Nordamerika/Mexiko/Ciudad de México/Santiago Ahuizotla, Valle de Mexico	<Amerika>/<Mittel amerika>/Teotihua can-Kultur	15.3.1957
	57.13:21	Hockende/ sitzende Tonfigur mit Schulterbehang, bänderartigem Kopfschmuck	Amerika/Nordamerika/Mexiko/Ciudad de México/Tetelpam, Valle de Mexico	<Amerika>/<Mittel amerika>/Teotihua can-Kultur	15.3.1957
	57.13:22	kl. Tonkopf (Typ 12, "Portrait") mit Ohrschmuck	Amerika/Nordamerika/Mexiko/Ciudad de México/Santiago Ahuizotla, Valle de Mexico	<Amerika>/<Mittel amerika>/Teotihua can-Kultur	15.3.1957
	57.13:23	Tonkopf (Typ 12, "Portrait")	Amerika/Nordamerika/Mexiko/Ciudad de México/Santiago Ahuizotla, Valle de Mexico	<Amerika>/<Mittel amerika>/Teotihua can-Kultur	15.3.1957
	57.13:24	Tonkopf (Typ 12, "Portrait")	Amerika/Nordamerika/Mexiko/Ciudad de México/Santiago Ahuizotla, Valle de Mexico	<Amerika>/<Mittel amerika>/Teotihua can-Kultur	15.3.1957
	57.13:25	kl. Tonkopf (Typ 12, "Portrait")	Amerika/Nordamerika/Mexiko/Ciudad de México/Santiago Ahuizotla, Valle de Mexico	<Amerika>/<Mittel amerika>/Teotihua can-Kultur	15.3.1957
	57.13:26	kl. Tonkopf, Bruchstück (Typ 17 mit	Amerika/Nordamerika/Mexiko/Ciudad de	<Amerika>/<Mittel	15.3.1957

Please note that many designations in this list have been identified as faulty, outdated or as racist abuse since the inventories´ original conception.

Bild	Inventarnummer	Objektbezeichnung	Herkunft	Ethnie	Eingangsdatum
		Jaguarhelm) mit zweireihigem Kopfputz	México/Santiago Ahuizotla, Valle de Mexico	amerika>/Teotihuacan-Kultur	
	57.13:27	Tonkopf, (Typ 18 "mit Brille") mit sehr ausladendem Kopfputz und zweireihiger Halskette, Reste roter und weißer Bemalung	Amerika/Nordamerika/Mexiko/Ciudad de México/Santiago Ahuizotla, Valle de Mexico		15.3.1957
	57.13:28	Tonkopf, (Typ 18 "mit Brille") mit großem Kopfschmuck und Ringen um den Augen	Amerika/Nordamerika/Mexiko/Ciudad de México/Santiago Ahuizotla, Valle de Mexico	<Amerika>/<Mittelamerika>/Teotihuacan-Kultur	15.3.1957
	57.13:29	sitzende Tonfigur (Typ 18 "mit Brille"), zweigeteilter Kopfputz	Amerika/Nordamerika/Mexiko/Ciudad de México/Santiago Ahuizotla, Valle de Mexico		15.3.1957
	57.13:30	Tonfigur (Typ 18 , Variante mit Vogel)	Amerika/Nordamerika/Mexiko/Ciudad de México/Santiago Ahuizotla, Valle de Mexico		15.3.1957
	57.13:31	kl. Tonkopf (Typ 21, mit reichem Kopfschmuck) mit Ohrschmuck und Federkkopfschmuck, Reste rot-weißer Bemalung	Amerika/Nordamerika/Mexiko/Ciudad de México/Santiago Ahuizotla, Valle de Mexico	<Amerika>/<Mittelamerika>/Teotihuacan-Kultur	15.3.1957
	57.13:32	gr.Tonkopf (Typ 21, mit reichem Kopfschmuck) mit breitem Federkopfband, Frisur, Halschmuck	Amerika/Nordamerika/Mexiko/Ciudad de México/Santiago Ahuizotla, Valle de Mexico	<Amerika>/<Mittelamerika>/Teotihuacan-Kultur	15.3.1957
	57.13:33	kl. Kopf einer Tonfigur (Typ 21, mit reichem Kopfschmuck) mit sehr hohem Federkopfputz , Ohr- und Brustschmuck, Reste rot-weißer Bemalung	Amerika/Nordamerika/Mexiko/Ciudad de México/Santiago Ahuizotla, Valle de Mexico	<Amerika>/<Mittelamerika>/Teotihuacan-Kultur	15.3.1957
	57.13:34	kl. Tonkopf, (Typ 21, mit reichem Kopfschmuck) mit Kopfband und Kreisverzierungen, Ohrschmuck	Amerika/Nordamerika/Mexiko/Ciudad de México/Santiago Ahuizotla, Valle de Mexico	<Amerika>/<Mittelamerika>/Teotihuacan-Kultur	15.3.1957
	57.13:35	kl. Tonkopf, (Typ 21, mit reichem Kopfschmuck) mit breitem Kopfband und Halschmuck, Reste rot-weißer Bemalung	Amerika/Nordamerika/Mexiko/Ciudad de México/Santiago Ahuizotla, Valle de Mexico	<Amerika>/<Mittelamerika>/Teotihuacan-Kultur	15.3.1957
	57.13:36	Tonkopf, bemalt (Typ 21, mit reichem Kopfschmuck)	Amerika/Nordamerika/Mexiko/Ciudad de México/Santiago Ahuizotla, Valle de Mexico	<Amerika>/<Mittelamerika>/Teotihuacan-Kultur	15.3.1957
	57.13:37	kl. Tonfigur, (Typ 21, mit reichem Kopfschmuck) und breitem Balken auf Hüfthöhe, 3. Standbein	Amerika/Nordamerika/Mexiko/Ciudad de México/Santiago Ahuizotla, Valle de Mexico	<Amerika>/<Mittelamerika>/Teotihuacan-Kultur	15.3.1957
	57.13:38	kl. Tonkopf (Typ 21, mit reichem Kopfschmuck) Ohrpflöcke	Amerika/Nordamerika/Mexiko/Ciudad de México/Santiago Ahuizotla, Valle de Mexico		15.3.1957
	57.13:39	Tonkopf (Typ 21, mit reichem Kopfschmuck)	Amerika/Nordamerika/Mexiko/Ciudad de México/Santiago Ahuizotla, Valle de Mexico	<Amerika>/<Mittelamerika>/Teotihuacan-Kultur	15.3.1957
	57.13:40	Tonfigurenbruchstück (Typ 21, mit reichem Kopfschmuck) Mutter m. Kind	Amerika/Nordamerika/Mexiko/Ciudad de México/Santiago Ahuizotla, Valle de Mexico	<Amerika>/<Mittelamerika>/Teotihua	15.3.1957

Please note that many designations in this list have been identified as faulty, outdated or as racist abuse since the inventories´ original conception.

Bild	Inventarnummer	Objektbezeichnung	Herkunft	Ethnie	Eingangsdatum
				can-Kultur	
	57.13:41	kl. Tonkopf (Typ 22 "mit phrygischer Mütze") mit Kopfband und Kopfschmuck mit Kreiselementen	Amerika/Nordamerika/Mexiko/Ciudad de México/Santiago Ahuizotla, Valle de Mexico		15.3.1957
	57.13:42	kl. Tonkopf (Typ 22 "mit phrygischer Mütze") mit Kopfbändern und Kreisverzierungen, rote Bemalung	Amerika/Nordamerika/Mexiko/Ciudad de México/Santiago Ahuizotla, Valle de Mexico		15.3.1957
	57.13:43	Tonkopf (Typ 23 "mit besonderer Haartracht") und Ohrschmuck	Amerika/Nordamerika/Mexiko/Ciudad de México/Santiago Ahuizotla, Valle de Mexico		15.3.1957
	57.13:44	stehende Tonfigur (Typ 23 "mit besonderer Haartracht"), Lendenschurz, Brustschmuck	Amerika/Nordamerika/Mexiko/Ciudad de México/Santiago Ahuizotla, Valle de Mexico		15.3.1957
	57.13:45	Tonkopf (Typ 23 "mit besonderer Haartracht") mit dreigeteilter Frisur und großen Ohrspiralen	Amerika/Nordamerika/Mexiko/Ciudad de México/Santiago Ahuizotla, Valle de Mexico	<Amerika>/<Mittelamerika>/Teotihuacan-Kultur	15.3.1957
	57.13:46	kl. Tonkopf (Typ 23 "mit besonderer Haartracht"?) mit Turban und Federschmuck, Baulm wollquasten, Ohr- und Halsschmuck	Amerika/Nordamerika/Mexiko/Ciudad de México/Santiago Ahuizotla, Valle de Mexico	<Amerika>/<Mittelamerika>/Teotihuacan-Kultur	15.3.1957
	57.13:47	Tonkopf (Typ 23) mit kappen-ähnlichem Kopfputz	Amerika/Nordamerika/Mexiko/Ciudad de México/Santiago Ahuizotla, Valle de Mexico	<Amerika>/<Mittelamerika>/Teotihuacan-Kultur	15.3.1957
	57.13:48	Tonkopf (Typ 24 "wie Typ 23 aber mit Kopfschmuck")	Amerika/Nordamerika/Mexiko/Ciudad de México/Santiago Ahuizotla, Valle de Mexico	<Amerika>/<Mittelamerika>/Teotihuacan-Kultur	15.3.1957
	57.13:49	Tonfigurenbruchstück (Typ 25"breites Gesicht, Haarsträhnen über den Schläfen")	Amerika/Nordamerika/Mexiko/Ciudad de México/Santiago Ahuizotla, Valle de Mexico	<Amerika>/<Mittelamerika>/Teotihuacan-Kultur	15.3.1957
	57.13:50	Tonkopf (Typ 25"breites Gesicht, Haarsträhnen über den Schläfen"), Stucküberzug, Reste roter Bemalung	Amerika/Nordamerika/Mexiko/Ciudad de México/Santiago Ahuizotla, Valle de Mexico	<Amerika>/<Mittelamerika>/Teotihuacan-Kultur	15.3.1957
	57.13:51	Tonkopf (Typ 25"breites Gesicht, Haarsträhnen über den Schläfen") mit Resten roter Bemalung	Amerika/Nordamerika/Mexiko/Ciudad de México/Santiago Ahuizotla, Valle de Mexico	<Amerika>/<Mittelamerika>/Teotihuacan-Kultur	15.3.1957
	57.13:52	Tonkopf, Typ 25"breites Gesicht, Haarsträhnen über den Schläfen und Federkopfschmuck	Amerika/Nordamerika/Mexiko/Ciudad de México/Santiago Ahuizotla, Valle de Mexico	<Amerika>/<Mittelamerika>/Teotihuacan-Kultur	15.3.1957
	57.13:53	Tonkopf (Typ 25"breites Gesicht, Haarsträhnen über den Schläfen"), Reste roter Bemalung	Amerika/Nordamerika/Mexiko/Ciudad de México/Santiago Ahuizotla, Valle de Mexico	<Amerika>/<Mittelamerika>/Teotihuacan-Kultur	15.3.1957
	57.13:54	Tonfigur (Typ 26"eine Kopfhälfte m. Frisur, die andere m. Kopfschmuck") , stehend mit Soporte und Stucküberzug	Amerika/Nordamerika/Mexiko/Ciudad de México/Santiago Ahuizotla, Valle de Mexico	<Amerika>/<Mittelamerika>/Teotihuacan-Kultur	15.3.1957

Please note that many designations in this list have been identified as faulty, outdated or as racist abuse since the inventories' original conception.

Bild	Inventarnummer	Objektbezeichnung	Herkunft	Ethnie	Eingangsdatum
	57.13:55	Tonkopf (Typ 26"eine Kopfhälfte m. Frisur, die andere m. Kopfschmuck"), Reste von Stucküberzug	Amerika/Nordamerika/Mexiko/Ciudad de México/Santiago Ahuizotla, Valle de Mexico	<Amerika>/<Mittelamerika>/Teotihuacan-Kultur	15.3.1957
	57.13:56	Tonkopf (Typ 26"eine Kopfhälfte m. Frisur, die andere m. Kopfschmuck") Stucküberzug	Amerika/Nordamerika/Mexiko/Ciudad de México/Santiago Ahuizotla, Valle de Mexico	<Amerika>/<Mittelamerika>/Teotihuacan-Kultur	15.3.1957
	57.13:57	Tonkopf (Typ 27) Reste roter Bemalung	Amerika/Nordamerika/Mexiko/Ciudad de México/Santiago Ahuizotla, Valle de Mexico	<Amerika>/<Mittelamerika>/Teotihuacan-Kultur	15.3.1957
	57.13:58	Tonkopf (Typ 27 "Gesicht eines Alten")	Amerika/Nordamerika/Mexiko/Ciudad de México/Santiago Ahuizotla, Valle de Mexico	<Amerika>/<Mittelamerika>/Teotihuacan-Kultur	15.3.1957
	57.13:59	Tonfigurbruchst. (Typ 30 "m. Jaguarkopf".) Reste rot-gelber Bemalung, Perforation ain der Brust	Amerika/Nordamerika/Mexiko/Ciudad de México/Santiago Ahuizotla, Valle de Mexico	<Amerika>/<Mittelamerika>/Teotihuacan-Kultur	15.3.1957
	57.13:60	Tonkopf (Typ 30 "m. Jaguarkopf")	Amerika/Nordamerika/Mexiko/Ciudad de México/Santiago Ahuizotla, Valle de Mexico	<Amerika>/<Mittelamerika>/Teotihuacan-Kultur	15.3.1957
	57.13:61	Tonkopf (Typ 32 "Maske") mit 2 Bohrlöchern, Nasenschmuck, Reste eines Stucküberzuges	Amerika/Nordamerika/Mexiko/Ciudad de México/Santiago Ahuizotla, Valle de Mexico	<Amerika>/<Mittelamerika>/Teotihuacan-Kultur	15.3.1957
	57.13:62	Tonfigurbruchstück ("Akrobat")	Amerika/Nordamerika/Mexiko/Ciudad de México/Santiago Ahuizotla, Valle de Mexico	<Amerika>/<Mittelamerika>/Teotihuacan-Kultur	15.3.1957
	57.13:63	Separater Kopfschmuck aus Ton für Figuren mit Resten eines Stucküberzuges	Amerika/Nordamerika/Mexiko/Ciudad de México/Santiago Ahuizotla, Valle de Mexico	<Amerika>/<Mittelamerika>/Teotihuacan-Kultur	15.3.1957
	57.13:64	Tonfigurbruchstück, m. schräg-gestellten Augen, mit turbanähnlicher Kopfbedeckung	Amerika/Nordamerika/Mexiko/Ciudad de México/Santiago Ahuizotla, Valle de Mexico	<Amerika>/<Mittelamerika>/Teotihuacan-Kultur	15.3.1957
	57.13:65	Tonkopf mit kappenähnlicher Kopfbedeckung und roter Bemalung	Amerika/Nordamerika/Mexiko/Ciudad de México/Santiago Ahuizotla, Valle de Mexico	<Amerika>/<Mittelamerika>/Teotihuacan-Kultur	15.3.1957
	57.13:66	Tonkopf mit Kappenähnlicher Kopfbedeckung	Amerika/Nordamerika/Mexiko/Ciudad de México/Santiago Ahuizotla, Valle de Mexico	<Amerika>/<Mittelamerika>/Teotihuacan-Kultur	15.3.1957
	57.13:67	Schnecke aus Ton (Räuchergefäßformat) mit Bohrloch	Amerika/Nordamerika/Mexiko/Ciudad de México/Santiago Ahuizotla, Valle de Mexico	<Amerika>/<Mittelamerika>/Teotihuacan-Kultur	15.3.1957
	57.13:68	Schnecke aus Ton (Räuchergefäßformat)	Amerika/Nordamerika/Mexiko/Ciudad de México/Santiago Ahuizotla, Valle de Mexico	<Amerika>/<Mittelamerika>/Teotihuacan-Kultur	15.3.1957
	57.13:69	Schnecke aus Ton (Räuchergefäßformat)	Amerika/Nordamerika/Mexiko/Ciudad de	<Amerika>/<Mittel	15.3.1957

Please note that many designations in this list have been identified as faulty, outdated or as racist abuse since the inventions coming into existence.

Bild	Inventarnummer	Objektbezeichnung	Herkunft	Ethnie	Eingangsdatum
			México/Santiago Ahuizotla, Valle de Mexico	amerika>/Teotihuacan-Kultur	
	57.13:70	Muschel aus Ton (Räuchergefäßformat)	Amerika/Nordamerika/Mexiko/Ciudad de México/Santiago Ahuizotla, Valle de Mexico	<Amerika>/<Mittelamerika>/Teotihuacan-Kultur	15.3.1957
	57.13:71	Muschel aus Ton (Räuchergefäßformat) rote Bemalung	Amerika/Nordamerika/Mexiko/Ciudad de México/Santiago Ahuizotla, Valle de Mexico	<Amerika>/<Mittelamerika>/Teotihuacan-Kultur	15.3.1957
	57.13:72	Federornament mit Baumwollballen aus Ton (Räuchergefäßformat)	Amerika/Nordamerika/Mexiko/Ciudad de México/Santiago Ahuizotla, Valle de Mexico	<Amerika>/<Mittelamerika>/Teotihuacan-Kultur	15.3.1957
	57.13:73	Federornament mit Baumwollballen aus Ton (Räuchergefäßformat), geleb u. weiße Bemalung	Amerika/Nordamerika/Mexiko/Ciudad de México/Santiago Ahuizotla, Valle de Mexico	<Amerika>/<Mittelamerika>/Teotihuacan-Kultur	15.3.1957
	57.13:74	Tonform für Kopf, Affengesicht (?) mit Kunststoffabguss	Amerika/Nordamerika/Mexiko/Ciudad de México/Santiago Ahuizotla, Valle de Mexico		15.3.1957
	57.13:75	Tonform für Gefäßfuß mit Abguss	Amerika/Nordamerika/Mexiko/Ciudad de México/Santiago Ahuizotla, Valle de Mexico		15.3.1957
	57.13:76	Tonform für Köpfchen [mit Kunststoffabguss)	Amerika/Nordamerika/Mexiko/Ciudad de México/Teotihuacan; Valle de Mexico		15.3.1957
	57.13:77	Tonstempel	Amerika/Nordamerika/Mexiko/Ciudad de México/Chalco, Valle de Mexico		15.3.1957
	57.13:78	Tonstempel	Amerika/Nordamerika/Mexiko/Ciudad de México/Santiago Ahuizotla, Valle de Mexico		15.3.1957
	57.13:79	Tonstempel	Amerika/Nordamerika/Mexiko/Ciudad de México/Santiago Ahuizotla, Valle de Mexico		15.3.1957
	57.13:80	Lippenpflock aus Ton	Amerika/Nordamerika/Mexiko/Ciudad de México/Tetelpam, Valle de Mexico		15.3.1957
	57.13:81	Ohrpflock aus Ton	Amerika/Nordamerika/Mexiko/Ciudad de México/Tetelpam, Valle de Mexico		15.3.1957
	57.13:82	Ohrscheibe aus Ton, rot bemalt	Amerika/Nordamerika/Mexiko/Ciudad de México/Tetelpam, Valle de Mexico		15.3.1957
	57.13:83	Ohrscheibe aus Ton	Amerika/Nordamerika/Mexiko/Ciudad de México/Santiago Ahuizotla, Valle de Mexico		15.3.1957
	57.13:84	Ohrscheibe aus Ton, rot bemalt	Amerika/Nordamerika/Mexiko/Ciudad de México/Santiago Ahuizotla, Valle de Mexico		15.3.1957
	57.13:85	Ohrscheibe aus Ton, ornamentiert	Amerika/Nordamerika/Mexiko/Ciudad de México/Santiago Ahuizotla, Valle de Mexico		15.3.1957
	57.13:86	Ohrscheibe aus Ton, ornamentiert	Amerika/Nordamerika/Mexiko/Ciudad de México/Santiago Ahuizotla, Valle de Mexico		15.3.1957
	57.13:87	Ohrscheibe aus Ton	Amerika/Nordamerika/Mexiko/Ciudad de México/Santiago Ahuizotla, Valle de Mexico		15.3.1957

Please note that many designations in this list have been identified as racist and/or outdated since the inventories original conception.

Bild	Inventarnummer	Objektbezeichnung	Herkunft	Ethnie	Eingangsdatum
	57.13:88	Ohrscheibe aus Ton	Amerika/Nordamerika/Mexiko/Ciudad de México/Santiago Ahuizotla, Valle de Mexico		15.3.1957
	57.13:89	Miniatur-Dreifußschale aus Stein, mit Durchbohrung	Amerika/Nordamerika/Mexiko/Guerrero/Oberer Rio Balsas		15.3.1957
	57.13:90	Axt aus Stein	Amerika/Nordamerika/Mexiko/Ciudad de México/Chalco, Valle de Mexico		15.3.1957
	57.13:91	Speerspitze aus Feuerstein	Amerika/Nordamerika/Mexiko/Ciudad de México/Santiago Ahuizotla, Valle de Mexico		15.3.1957
	57.13:92	Speerspitze aus Obsidian	Amerika/Nordamerika/Mexiko/Ciudad de México/Santiago Ahuizotla, Valle de Mexico		15.3.1957
	57.13:93	Klinge aus Obsidian	Amerika/Nordamerika/Mexiko/Ciudad de México/Santiago Ahuizotla, Valle de Mexico		15.3.1957
	57.13:94	Klinge aus Obsidian	Amerika/Nordamerika/Mexiko/Ciudad de México/Santiago Ahuizotla, Valle de Mexico		15.3.1957
	57.13:95	Klinge aus Obsidian	Amerika/Nordamerika/Mexiko/Ciudad de México/Santiago Ahuizotla, Valle de Mexico		15.3.1957
	57.13:96	Klinge aus Obsidian	Amerika/Nordamerika/Mexiko/Ciudad de México/Santiago Ahuizotla, Valle de Mexico		15.3.1957
	57.13:97	Klinge aus Obsidian	Amerika/Nordamerika/Mexiko/Ciudad de México/Santiago Ahuizotla, Valle de Mexico		15.3.1957
	57.13:98	Klinge aus Obsidian	Amerika/Nordamerika/Mexiko/Ciudad de México/Santiago Ahuizotla, Valle de Mexico		15.3.1957
	57.13:99	Klinge aus Obsidian	Amerika/Nordamerika/Mexiko/Ciudad de México/Santiago Ahuizotla, Valle de Mexico		15.3.1957
	57.13:100	Durchbohrte Schnecke (Anhänger)	Amerika/Nordamerika/Mexiko/Ciudad de México/Xico, Valle de Mexico		15.3.1957
	57.13:101	Nadel aus Knochen	Amerika/Nordamerika/Mexiko/Ciudad de México/Xico, Valle de Mexico		15.3.1957

Please note that many designations in this list have been identified as faulty, outdated or as racist abuse since the inventories' original conception.

Bild	Inventarnummer	Objektbezeichnung	Herkunft	Ethnie	Eingangsdatum
	57.13:102	Nadel aus Knochen	Amerika/Nordamerika/Mexiko/Ciudad de México/Xico, Valle de Mexico		15.3.1957
	57.13:103	Nadel aus Knochen	Amerika/Nordamerika/Mexiko/Ciudad de México/Xico, Valle de Mexico		15.3.1957
	57.13:104	Nadel aus Knochen	Amerika/Nordamerika/Mexiko/Ciudad de México/Xico, Valle de Mexico		15.3.1957
	57.13:105	Nadel aus Knochen	Amerika/Nordamerika/Mexiko/Ciudad de México/Xico, Valle de Mexico		15.3.1957
	57.13:106	Pfriem aus Knochen	Amerika/Nordamerika/Mexiko/Ciudad de México/Xico, Valle de Mexico		15.3.1957
	57.13:107	Pfriem aus Knochen	Amerika/Nordamerika/Mexiko/Ciudad de México/Xico, Valle de Mexico		15.3.1957
	57.13:108	Pfriem aus Knochen	Amerika/Nordamerika/Mexiko/Ciudad de México/Xico, Valle de Mexico		15.3.1957
	57.13:109	Netznadel aus Knochen	Amerika/Nordamerika/Mexiko/Ciudad de México/Xico, Valle de Mexico		15.3.1957
	57.13:110	Glätter aus Knochen	Amerika/Nordamerika/Mexiko/Ciudad de México/Xico, Valle de Mexico		15.3.1957
	57.13:111	Gerät aus Knochen	Amerika/Nordamerika/Mexiko/Ciudad de México/Xico, Valle de Mexico		15.3.1957
	57.13:112	Bruchstück eines beschnitzten Knochens	Amerika/Nordamerika/Mexiko/Ciudad de México/Xico, Valle de Mexico		15.3.1957
	57.14:1	Tongefäß, hockende menschl. Figur; Figurengefäß	Amerika/Südamerika/Peru/Nordküste	<Amerika>/<Südamerika>/Moche-Kultur	18.3.1957
	57.14:2	Steigbügelgefäß mit hockender menschl. Figur und kugeligem Gefäßkörper; rot, weiß, schwarz bemalt	Amerika/Südamerika/Peru/Nordküste	<Amerika>/<Südamerika>/Moche-Kultur	18.3.1957
	57.14:3	Tongefäß, Eulendämon m. Geopferten; geklebt; Figurengefäß	Amerika/Südamerika/Peru/Nordküste	<Amerika>/<Südamerika>/Moche-Kultur	18.3. 1957
	57.14:4	Tongefäß, Lamakopf	Amerika/Südamerika/Peru	<Amerika>/<Südamerika>/Moche-Kultur	18.3.1957
	57.14:5	Tongefäß mit Steigbügelausguss, schwarz mit stilisierter Tierfigur am Ausguss, Reliefornament: gestufte Voluten	Amerika/Südamerika/Peru/Nordküste Perus	<Amerika>/<Südamerika>/Chimú-Kultur	18.3.1957
	57.14:6	Tongefäß mit zentralem Ausguß; Henkelkrug	Amerika/Südamerika/Peru/Nordküste Perus	<Amerika>/<Südamerika>/Chimú-Kultur	18.3.1957
	57.14:7	Tongefäß mit zentralem Ausguß	Amerika/Südamerika/Peru/Nordküste Perus	<Amerika>/<Süda	18.3.1957

Please note that new designations in this list have been identified as racist/abusive since the inventories' original conception.
Museum Lautaret des racistischen Gebrauchs

Bild	Inventarnummer	Objektbezeichnung	Herkunft	Ethnie	Eingangsdatum
		(abgebrochen) zwei Henkel; Flasche		merika>/Chimú-Kultur	
	57.14:8	Tongefäß in Form einer Inkaamphore mit reliefierten Vogeldarstellungen; Ausguß abgebrochen; Amphore	Amerika/Südamerika/Peru/Nordküste Perus	<Amerika>/<Südamerika>/Chimú-Kultur	18.3.1957
	57.14:9	Doppelgefäß mit Steigbügelausguss, schwarz, Lamaköpfe	Amerika/Südamerika/Peru	<Amerika>/<Südamerika>/Chimú-Kultur	18.3.1957
	57.14:10	Tongefäß, rot-braun, mit Affenkopf; Henkelkrug	Amerika/Südamerika/Peru/Nordküste Perus	<Amerika>/<Südamerika>/Inka-Kultur	18.3.1957
	57.14:11	Tongefäß, weiß und schwarz auf rot bemalt; Krug	Amerika/Südamerika/Peru		18.3.1957
	57.14:12	Kleines Tongefäß gelb und schwarz auf rot bemalt	Amerika/Südamerika/Peru		18.3.1957
	57.14:13	Tongefäß, primitive menschliche Figur, bemalt; Figurengefäß	Amerika/Südamerika/Peru		18.3.1957
	57.14:14	Tongefäß, Frau mit Kopftragband und Gefäß, (Fälschung); Figurengefäß	Amerika/Südamerika/Peru/Nordküste	<Amerika>/<Südamerika>/Moche-Kultur	18.3.1957
	57.14:15	Miniaturgefäß; Miniaturkrug	Amerika/Südamerika/Peru		18.3.1957
	57.14:16	Hohle Tonfigur, weiß bemalt; Figur	Amerika/Südamerika/Peru/Nordküste		18.3.1957
	57.21:1	1 kleines, eiförmiges Tongefäß, Ritzornament, mit roten Pigmentbrocken gefüllt	Amerika/Südamerika/Brasilien/Pará/Ilha de Marajó		1.4.1957
	57.25:1	Tongefäß, modern; Flasche mit Becher	Amerika/Südamerika/Brasilien/-/Amazonasgebiet		30.4.1957
	57.25:2	Tongefäß, modern; Flasche	Amerika/Südamerika/Brasilien/Amazonasgebiet		30.4.1957
	57.25:3	Tongefäß, modern; Becher	Amerika/Südamerika/Brasilien/-/Amazonasgebiet		30.4.1957
	57.26:1	Tonfigur	Amerika/Südamerika/Venezuela		1.3.1957
	57.29:1	Kindertrage mit geflochtener Stroheinlage	Amerika/Südamerika/Chile/-/Süd-Chile	<Amerika>/<Südamerika>/Mapuche, Araukaner	15.5.1957
	57.29:2	Schamanentrommel mit Klöppel	Amerika/Südamerika/Chile/-/Süd-Chile	<Amerika>/<Südamerika>/Mapuche, Araukaner	15.5.1957
	57.29:3	Sieb aus Leder und Holz	Amerika/Südamerika/Chile/-/Süd-Chile	<Amerika>/<Südamerika>/Mapuche, Araukaner	15.5.1957
	57.29:4	Fächer, geflochten aus Pflanzenblättern	Amerika/Südamerika/Chile/-/Süd-Chile	<Amerika>/<Süda	15.5.1957

Please note that many designations in this list have been identified as faulty, outdated or as racist abuse since the inventories original conception.

Bild	Inventarnummer	Objektbezeichnung	Herkunft	Ethnie	Eingangsdatum
				merika>/Mapuche, Araukaner	
	57.29:5	Schaufel aus Schulterblatt, zusammengenäht	Amerika/Südamerika/Chile/-/Süd-Chile	<Amerika>/<Südamerika>/Mapuche, Araukaner	15.5.1957
	57.29:6	Schüssel aus Holz	Amerika/Südamerika/Chile/-/Süd-Chile	<Amerika>/<Südamerika>/Mapuche, Araukaner	15.5.1957
	57.29:7	Spindel, mit Spinnwirtel aus Stein	Amerika/Südamerika/Chile/-/Süd-Chile	<Amerika>/<Südamerika>/Mapuche, Araukaner	15.5.1957
	57.29:8	Spindel, mit Spinnwirtel aus Stein	Amerika/Südamerika/Chile/-/Süd-Chile	<Amerika>/<Südamerika>/Mapuche, Araukaner	15.5.1957
	57.29:9	Paar Sporen aus Holz	Amerika/Südamerika/Chile/-/Süd-Chile	<Amerika>/<Südamerika>/Mapuche, Araukaner	15.5.1957
	57.29:10	Seil, geflochten aus Rohr?	Amerika/Südamerika/Chile/-/Süd-Chile	<Amerika>/<Südamerika>/Mapuche, Araukaner	15.5.1957
	57.29:11	Lasso, Leder	Amerika/Südamerika/Chile/-/Süd-Chile	<Amerika>/<Südamerika>/Mapuche, Araukaner	15.5.1957
	57.29:12	Eingliedrige Bola mit Metallkugel	Amerika/Südamerika/Chile/-/Süd-Chile	<Amerika>/<Südamerika>/Mapuche, Araukaner	15.5.1957
	57.29:13	Zweigliedrige Bola mit Steinkugeln	Amerika/Südamerika/Chile/-/Süd-Chile	<Amerika>/<Südamerika>/Mapuche, Araukaner	15.5.1957
	57.29:14	Peitsche, Leder (Holz mit Leder übernäht, 2 geflochtene Lederbänder mit schweren Kugeln daran)	Amerika/Südamerika/Chile/-/Süd-Chile	<Amerika>/<Südamerika>/Mapuche, Araukaner	15.5.1957
	57.29:15	Beutel, geflochten	Amerika/Südamerika/Chile/-/Süd-Chile	<Amerika>/<Südamerika>/Mapuche, Araukaner	15.5.1957
	57.29:16	Beutel, geflochten	Amerika/Südamerika/Chile/-/Süd-Chile	<Amerika>/<Südamerika>/Mapuche, Araukaner	15.5.1957
	57.29:17	Beutel, geflochten, klein	Amerika/Südamerika/Chile/-/Süd-Chile	<Amerika>/<Südamerika>/Mapuche, Araukaner	15.5.1957
	57.29:18	Kuhhorn, wahrscheinlich Wasserbehälter	Amerika/Südamerika/Chile/-/Süd-Chile	<Amerika>/<Südamerika>/Mapuche,	15.5.1957

Please note that many designations in this list have been identified as faulty, outdated or as racist abuse since the inventories original conception.

Bild	Inventarnummer	Objektbezeichnung	Herkunft	Ethnie	Eingangsdatum
				Araukaner	
	57.29:19	Kuhhorn, wahrscheinlich Wasserbehälter	Amerika/Südamerika/Chile/-/Süd-Chile	<Amerika>/<Südamerika>/Mapuche, Araukaner	15.5.1957
	57.30:1	Kleine Steinfigur, archäologisch [Anhänger]	Amerika/Zentralamerika/Costa Rica		16.5.1957
	57.33:1	Oberarmschmuck aus Papageienfedern (molero und curica)	Amerika/Südamerika/Brasilien/-/Rio Negro-Gebiet zw. Rio Demini und Rio Araca	<Amerika>/<Südamerika>/Yanomami/Surara	28.5.1957
	57.33:2	Oberarmschmuck aus Papageienfedern (molero und curica)	Amerika/Südamerika/Brasilien/-/Rio Negro-Gebiet zw. Rio Demini und Rio Araca	<Amerika>/<Südamerika>/Yanomami/Surara	28.5.1957
	57.33:3	Oberarmschmuck aus Papageienfedern (molero und curica)	Amerika/Südamerika/Brasilien/-/Rio Negro-Gebiet zw. Rio Demini und Rio Araca	<Amerika>/<Südamerika>/Yanomami/Surara	28.5.1957
	57.33:4	Geflochtener Baumwollgürtel einer alten Frau, bemalt mit Urucu	Amerika/Südamerika/Brasilien/-/Rio Negro-Gebiet zw. Rio Demini und Rio Araca	<Amerika>/<Südamerika>/Yanomami/Surara	28.5.1957
	57.33:5	Geflochtener Baumwollgürtel einer jungen Frau, bemalt mit Urucu	Amerika/Südamerika/Brasilien/-/Rio Negro-Gebiet zw. Rio Demini und Rio Araca	<Amerika>/<Südamerika>/Yanomami/Surara	28.5.1957
	57.33:6	Geflochtener Baumwollgürtel eines alten Mannes, bemalt mit Urucu	Amerika/Südamerika/Brasilien/-/Rio Negro-Gebiet zw. Rio Demini und Rio Araca	<Amerika>/<Südamerika>/Yanomami/Surara	28.5.1957
	57.33:7	Geflochtener Baumwollgürtel eines jungen Mannes, bemalt mit Urucu	Amerika/Südamerika/Brasilien/-/Rio Negro-Gebiet zw. Rio Demini und Rio Araca	<Amerika>/<Südamerika>/Yanomami/Surara	28.5.1957
	57.33:8	Geflochtener Baumwollgürtel einer jungen Frau, bemalt mit Urucu	Amerika/Südamerika/Brasilien/-/Rio Negro-Gebiet zw. Rio Demini und Rio Araca	<Amerika>/<Südamerika>/Yanomami/Pakidai	28.5.1957
	57.33:9	Geflochtener Baumwollgürtel einer jungen Frau, verziert mit Fransen bemalt mit Urucu	Amerika/Südamerika/Brasilien/-/Rio Negro-Gebiet zw. Rio Demini und Rio Araca	<Amerika>/<Südamerika>/Yanomami/Puseheweteri	28.5.1957
	57.33:10	Geflochtener Baumwollgürtel einer jungen Frau, verziert mit Fransen u. Federn des Tukano u. Mutum	Amerika/Südamerika/Brasilien/-/Rio Negro-Gebiet zw. Rio Demini und Rio Araca	<Amerika>/<Südamerika>/Yanomami/Puseheweteri	28.5.1957
	57.33:11	Geflochtenes, baumwollenes Brustband einer Frau	Amerika/Südamerika/Brasilien/-/Rio Negro-Gebiet zw. Rio Demini und Rio Araca	<Amerika>/<Südamerika>/Yanomami/Pakidai	28.5.1957
	57.33:12	Geflochtenes, baumwollenes Brustband einer Frau	Amerika/Südamerika/Brasilien/-/Rio Negro-Gebiet zw. Rio Demini und Rio Araca	<Amerika>/<Südamerika>/Yanomami/Pakidai	28.5.1957

Please note that many designations in this list have been identified as racist, outdated or antisemitic since the inventories' original conception.

Bild	Inventarnummer	Objektbezeichnung	Herkunft	Ethnie	Eingangsdatum
	57.33:13	Geflochtgener Baumwollgürtel einer jungen Frau, verziert m. Fransen u. Tukanfedern	Amerika/Südamerika/Brasilien/-/Rio Negro-Gebiet zw. Rio Demini und Rio Araca	<Amerika>/<Südamerika>/Yanomami/Pusehewëteri	28.5.1957
	57.33:14	Paar geflochtener Oberarmbänder einer alten Frau	Amerika/Südamerika/Brasilien/-/Rio Negro-Gebiet zw. Rio Demini und Rio Araca	<Amerika>/<Südamerika>/Yanomami/Surara	28.5.1957
	57.33:15	Paar geflochtener Oberarmbänder einer jungen Frau	Amerika/Südamerika/Brasilien/-/Rio Negro-Gebiet zw. Rio Demini und Rio Araca	<Amerika>/<Südamerika>/Yanomami/Pakidai	28.5.1957
	57.33:16	Oberarmschnur aus Baumwolle. Träger: Frauen u. Mädchen	Amerika/Südamerika/Brasilien/-/Rio Negro-Gebiet zw. Rio Demini und Rio Araca	<Amerika>/<Südamerika>/Yanomami/Surara	28.5.1957
	57.33:17	Oberarmschnur aus Baumwolle. Träger: Frauen u. Mädchen	Amerika/Südamerika/Brasilien/-/Rio Negro-Gebiet zw. Rio Demini und Rio Araca	<Amerika>/<Südamerika>/Yanomami/Pakidai	28.5.1957
	57.33:18	Zwei Zähne des Cutia (Nagetier), Ohrschmuck junger Frauen	Amerika/Südamerika/Brasilien/-/Rio Negro-Gebiet zw. Rio Demini und Rio Araca	<Amerika>/<Südamerika>/Yanomami/Surara	28.5.1957
	57.33:19	Messer angefertigt aus dem Brustpanzere der Perèma (Wasserschildkröte)	Amerika/Südamerika/Brasilien/-/Rio Negro-Gebiet zw. Rio Demini und Rio Araca	<Amerika>/<Südamerika>/Yanomami/Pakidai	28.5.1957
	57.33:20	Großer, geflochtener, zylindrischer Tragkorb	Amerika/Südamerika/Brasilien/-/Rio Negro-Gebiet zw. Rio Demini und Rio Araca	<Amerika>/<Südamerika>/Yanomami/Surara	28.5.1957
	57.33:21	Großer geflochtener Tragkorb	Amerika/Südamerika/Brasilien/-/Rio Negro-Gebiet zw. Rio Demini und Rio Araca	<Amerika>/<Südamerika>/Yanomami/Pakidai	28.5.1957
	57.33:22	Große, geflochtene Korbschale	Amerika/Südamerika/Brasilien/-/Rio Negro-Gebiet zw. Rio Demini und Rio Araca	<Amerika>/<Südamerika>/Yanomami/Pakidai	28.5.1957
	57.33:23	Kleine, geflochtene Korbschale, bemalt	Amerika/Südamerika/Brasilien/-/Rio Negro-Gebiet zw. Rio Demini und Rio Araca	<Amerika>/<Südamerika>/Yanomami/Surara	28.5.1957
	57.33:24	Jamarú (kleines, kalebassenähnliches Gefäß)	Amerika/Südamerika/Brasilien/-/Rio Negro-Gebiet zw. Rio Demini und Rio Araca	<Amerika>/<Südamerika>/Yanomami/Pakidai	28.5.1957
	57.33:25	Geflochtene Hängematte aus Cipo titica	Amerika/Südamerika/Brasilien/-/Rio Negro-Gebiet zw. Rio Demini und Rio Araca	<Amerika>/<Südamerika>/Yanomami/Pakidai	28.5.1957
	57.33:26	Feuerfächer, geflochten aus Blättern der Tucuma-Palme	Amerika/Südamerika/Brasilien/-/Rio Negro-Gebiet zw. Rio Demini und Rio Araca	<Amerika>/<Südamerika>/Yanomami/Pakidai	28.5.1957
	57.33:27	Geflochtene Hängematte aus Baumwolle	Amerika/Südamerika/Brasilien/-/Rio Negro-	<Amerika>/<Süda	28.5.1957

Please note that many designations in this list have been identified as faulty, outdated or as racist abuse since the inventions' original conception.

Bild	Inventarnummer	Objektbezeichnung	Herkunft	Ethnie	Eingangsdatum
			Gebiet zw. Rio Demini und Rio Araca	merika>/Yanomami/Surara	
	57.33:28	Köcher (Tôrá)	Amerika/Südamerika/Brasilien/-/Rio Negro-Gebiet zw. Rio Demini und Rio Araca	<Amerika>/<Südamerika>/Yanomami/Pakidai	28.5.1957
	57.33:29	Gerät zur Feuererzeugung	Amerika/Südamerika/Brasilien/-/Rio Negro-Gebiet zw. Rio Demini und Rio Araca	<Amerika>/<Südamerika>/Yanomami/Pakidai	28.5.1957
	57.33:30	Gerät zur Feuererzeugung, Unterteil mit vier Stäben	Amerika/Südamerika/Brasilien/-/Rio Negro-Gebiet zw. Rio Demini und Rio Araca	<Amerika>/<Südamerika>/Yanomami/Surara	28.5.1957
	57.33:31	Kindertragband aus Embira	Amerika/Südamerika/Brasilien/-/Rio Negro-Gebiet zw. Rio Demini und Rio Araca	<Amerika>/<Südamerika>/Yanomami/Surara	28.5.1957
	57.33:32	Schnupfrohr	Amerika/Südamerika/Brasilien/-/Rio Negro-Gebiet zw. Rio Demini und Rio Araca	<Amerika>/<Südamerika>/Yanomami/Surara	28.5.1957
	57.33:33	Probe Schnupfpulver	Amerika/Südamerika/Brasilien/-/Rio Negro-Gebiet zw. Rio Demini und Rio Araca	<Amerika>/<Südamerika>/Yanomami/Surara	28.5.1957
	57.33:34	Stück Baumrinde (Es. Arabariceira) dient zur Bereitung des Schnupfpulvers	Amerika/Südamerika/Brasilien/-/Rio Negro-Gebiet zw. Rio Demini und Rio Araca	<Amerika>/<Südamerika>/Yanomami/Surara	28.5.1957
	57.33:35	Ring aus Cipo titica zum Erklettern von Palmen	Amerika/Südamerika/Brasilien/-/Rio Negro-Gebiet zw. Rio Demini und Rio Araca	<Amerika>/<Südamerika>/Yanomami/Pakidai	28.5.1957
	57.33:36	Aststück, Rohmaterial für Vogelpfeile	Amerika/Südamerika/Brasilien/-/Rio Negro-Gebiet zw. Rio Demini und Rio Araca	(?)	28.5.1957
	57.33:37	Pfeilspitze aus Bambus	Amerika/Südamerika/Brasilien/-/Rio Negro-Gebiet zw. Rio Demini und Rio Araca	<Amerika>/<Südamerika>/Yanomami/Pakidai	28.5.1957
	57.33:38	Pfeilspitze aus Bambus, vergiftet	Amerika/Südamerika/Brasilien/-/Rio Negro-Gebiet zw. Rio Demini und Rio Araca	<Amerika>/<Südamerika>/Yanomami/Pakidai	28.5.1957
	57.35:1	Spiegel aus Obsidian	Amerika/Südamerika/Ecuador/Manabí/Jama		5.6.1957
	57.35:2	Tonfigur	Amerika/Südamerika/Ecuador/Manabí/Jama		5.6.1957
	57.35:3	Tonflöte, Menschenfigur	Amerika/Südamerika/Ecuador/Manabí/El Aromo		5.6.1957
	57.38:1	Ohrgehänge aus Käferflügeldecken	Amerika/Südamerika/Ecuador	<Amerika>/<Südamerika>/Jivaro, Jívaro	3.7.1957

Please note that many designations in this list have been identified as racist, outdated or as racist abuse since the inventories' original conception.

Bild	Inventarnummer	Objektbezeichnung	Herkunft	Ethnie	Eingangsdatum
	57.38:2	Halskette aus rot-schwarzen Bohnen und Knochenstücken, drei Krallen als Anhänger	Amerika/Südamerika/Ecuador	<Amerika>/<Südamerika>/Jivaro, Jívaro	3.7.1957
	57.38:3	Tongefäß; Keramiktöpfchen	Amerika/Südamerika/Ecuador/Carchi		3.7.1957
	57.38:4	stark stilisierte Steinfigur mit Rückenlast (?)	Amerika/Nordamerika/Mexiko		3.7.1957
	57.41:1	Modell: Tempel der Jaguare und Schilde; dazu ein Tisch mit Glassturz	Amerika/Nordamerika/Mexiko/Yucatán/Chichen Itza; Chichén Itzá	<Amerika>/<Mittelamerika>/Maya	6.8.1957
	57.51:1	Paar Mokassins aus Leder mit blauen und grünen Glasperlen bestickt	Amerika/Nordamerika/Kanada / USA	<Amerika>/<Nordamerika>/Sioux	14.10.1957
	57.51:2	Gürtel mit Glasperlen bestickt	Amerika/Nordamerika/Kanada / USA	<Amerika>/<Nordamerika>/Prärie-Indianer	14.10.1957
	57.55:1	Kalebassenschale, bemalt	Amerika/Südamerika/Venezuela/Inneres v. Venezuela/Oberer Orinoco		23.10.1957
	57.55:2	Messer aus Nagetierzahn	Amerika/Südamerika/Venezuela/Inneres v. Venezuela/Oberer Orinoco		23.10.1957
	57.55:3	Kamm mit Baumwollgewebe	Amerika/Südamerika/Venezuela/Inneres v. Venezuela/Oberer Orinoco		23.10.1957
	57.56:1	Bola	Amerika/Südamerika		27.10.1957
	57.56:2	Halskette aus Kokosnußscheiben	Amerika/Südamerika/Brasilien		27.10.1957
	57.56:3	Halskette aus Kokosnußscheiben	Amerika/Südamerika/Brasilien		27.10.1957
	57.60:1	Maske aus Alabaster	Amerika/Nordamerika/Mexiko	<Amerika>/<Mittelamerika>/Teotihuacan-Kultur	10.12.1957
	58.2:1	Henkel (?) eines Tongefäßes	Amerika/Zentralamerika/Guatemala/Guatemala/Amatitlán, See	<Amerika>/<Mittelamerika>/Maya	15.1.1958
	58.3:1	Figur mit Sockel, poröse Lava, beschädigt (13 a)	Amerika/Zentralamerika/Nicaragua		24.1.1958
	58.3:2	Figur mit großem Kopfputz, poröse Lava	Amerika/Zentralamerika/Nicaragua		24.1.1958
	58.3:3	Hockende Figur, poröse Lava	Amerika/Zentralamerika/Nicaragua		24.1.1958
	58.3:4	Säulenförmige Figur, poröse Lava, Reste roter Bemalung (?)(15a)	Amerika/Zentralamerika/Nicaragua		24.1.1958
	58.3:5	Jaguarkopf von einer Metate, poröse Lava (Reibstein)(416)	Amerika/Zentralamerika/Nicaragua	<Amerika>/<Mittelamerika>/Maya/Chorotega (Maya)	24.1.1958
	58.3:6	Jaguarkopf (Bruchstück aus Stein) (417)	Amerika/Zentralamerika/Nicaragua		24.1.1958

Please note that many designations in this list have been identified as faulty, outdated or as racist abuse since the inventories´ original conception.

Bild	Inventarnummer	Objektbezeichnung	Herkunft	Ethnie	Eingangsdatum
	58.3:7	Beilklinge aus Feuerstein, roh behauen (419)	Amerika/Zentralamerika/Nicaragua		24.1.1958
	58.3:8	Beilklinge aus vulkanischem Gestein	Amerika/Zentralamerika/Nicaragua		24.1.1958
	58.3:9	Beilklinge aus Stein, Vorderteil poliert	Amerika/Zentralamerika/Nicaragua		24.1.1958
	58.3:10	Beilklinge, dicknackig, poliert	Amerika/Zentralamerika/Nicaragua		24.1.1958
	58.3:11	Beilklinge, spitznackig, poliert, aus braunem Gestein	Amerika/Zentralamerika/Nicaragua		24.1.1958
	58.3:12	Beilklinge, spitznackig, poliert, aus grauem Gestein	Amerika/Zentralamerika/Nicaragua		24.1.1958
	58.3:13	Beilklinge, spitznackig, poliert, aus hellgrauem Gestein	Amerika/Zentralamerika/Nicaragua		24.1.1958
	58.3:14	Beilklinge, roh, teilweise poliert, aus grauem Gestein (15a)	Amerika/Zentralamerika/Nicaragua		24.1.1958
	58.3:15	Gerät aus dunkelgrauem Gestein, poliert	Amerika/Zentralamerika/Nicaragua		24.1.1958
	58.3:16	Schuhgefäß, wenig verziert	Amerika/Zentralamerika/Nicaragua		24.1.1958
	58.3:17	Vasenförmiges Gefäß aus Ton mit ringförmiger Basis, rot-scharz auf weiß bemalt mit plastischem Gesicht, Nicona-polychrome	Amerika/Zentralamerika/Nicaragua		24.1.1958
	58.3:18	Vasenförmiges Gefäß aus Ton m. ringförmiger Basis und drei Rasselfüßen, sowie plastischem Tierkopf und schwarz-roter Bemalung auf weißem Grund (267)	Amerika/Zentralamerika/Nicaragua		24.1.1958
	58.3:19	Polychrom bemalte Schale aus Ton mit	Amerika/Zentralamerika/Nicaragua		24.1.1958

Please note that many designations in this list have been identified as faulty, outdated or racist abuse since the inventories' original conception.

Bild	Inventarnummer	Objektbezeichnung	Herkunft	Ethnie	Eingangsdatum
		drei Rasselfüßen und in Tierform (26);			
	58.3:20	Schale aus Ton mit ringförmiger, durchbohrter Basis, innen rot-schwarz auf weiß bemalt mit stilisierten Figuren (286)	Amerika/Zentralamerika/Nicaragua		24.1.1958
	58.3:21	Schale mit ringförmiger Basis, außen mit Schildkrötenkopf und Bemalung, innen rot-schwarz auf weiß bemalt mit stilisierten Figuren; (291)	Amerika/Zentralamerika/Nicaragua		24.1.1958
	58.3:22	Gefäß aus Ton mit menschlichem Gesicht, rot-schwarz auf weiß gemalt (15);	Amerika/Zentralamerika/Nicaragua		24.1.1958
	58.3:23	Kugeliges Gefäß aus Ton mit Hals mit Tierfries, polychrom bemalt (32)	Amerika/Zentralamerika/Nicaragua		24.1.1958
	58.3:24	Kugeliges Gefäß aus Ton mit Hals, rot-schwarz bemalt auf braunem Grund (23);	Amerika/Zentralamerika/Nicaragua		24.1.1958
	58.3:25	Schale aus Ton, schwarz-rot-weiß bemalt (22)	Amerika/Zentralamerika/Nicaragua		24.1.1958
	58.3:26	Große Schale aus Ton, rot-schwarz auf weiß bemalt (309)	Amerika/Zentralamerika/Nicaragua		24.1.1958
	58.3:27	Miniaturgefäß aus Ton, polychrom bemalt, mit menschlichem Gesicht (523)	Amerika/Zentralamerika/Nicaragua		24.1.1958
	58.3:28	Schale aus Ton, innen rot-schwarz auf weiß bemalt mit Linien und stilisierten Tierfiguren (297)	Amerika/Zentralamerika/Nicaragua		24.1.1958
	58.3:29	Schale aus Ton mit scharz-roter Bemalung am Gefäßrand (396)	Amerika/Zentralamerika/Nicaragua		24.1.1958
	58.3:30	Schale aus Ton, schwarz-rot auf weiß bemalt mit Ornamentband (72)	Amerika/Zentralamerika/Nicaragua		24.1.1958
	58.3:31	Schale mit drei Tierkopffüßen, polychrom bemalt	Amerika/Zentralamerika/Nicaragua		24.1.1958
	58.3:32	Gefäß mit verengter Mündung, schwarz auf weiß bemalt mit umlaufenden Tierfries; (303)	Amerika/Zentralamerika/Nicaragua		24.1.1958
	58.3:33	Schale aus Ton, cremefarbene Bemalung mit rot-schwarzen, linienförmigen Motiven, drei Füße fehlen; (68)	Amerika/Zentralamerika/Nicaragua		24.1.1958
	58.3:34	Schale aus Ton, innen rot-schwarze, linienförmige Bemalung auf weißem Grund, drei Füße fehlen; (298)	Amerika/Zentralamerika/Nicaragua		24.1.1958
	58.3:35	Schale aus Ton mit drei Füßen, rot-schwarz auf weiß bemalt, größerer Teil fehlt;	Amerika/Zentralamerika/Nicaragua		24.1.1958

Please note that many designations in this list have been identified as faulty, outdated or as racist abuse since the inventories' original conception.

Bild	Inventarnummer	Objektbezeichnung	Herkunft	Ethnie	Eingangsdatum
	58.3:36	bauchiges Gefäß mit verengter Mündung, mit rot-schwarzer Bemalung auf der Schulter; (302)	Amerika/Zentralamerika/Nicaragua		24.1.1958
	58.3:37	Schale aus Ton mit drei Füßen, schwarze Bemalung auf rotem Grund, innen stilisierte Vogeldarstellungen, geklebt, (1)	Amerika/Zentralamerika/Nicaragua		24.1.1958
	58.3:38	Schale aus Ton, mit drei kleinen Füßen; (506)	Amerika/Zentralamerika/Nicaragua		24.1.1958
	58.3:39	Gefäß aus Ton in Tierform mit senkr. Ausguß, geklebt; (507)	Amerika/Zentralamerika/Nicaragua		24.1.1958
	58.3:40	Gefäß aus Ton in Tierform mit senkr. Ausguß; (515)	Amerika/Zentralamerika/Nicaragua		24.1.1958
	58.3:41	Gefäß aus Ton in Tierform mit senkr. Ausguß; (122)	Amerika/Zentralamerika/Nicaragua		24.1.1958
	58.3:42	Gefäß aus Ton mit plastischer Affenverzierung; (130)	Amerika/Zentralamerika/Nicaragua		24.1.1958
	58.3:43	Offenes Gefäß aus Ton mit plastischer Verzierung; (116)	Amerika/Zentralamerika/Nicaragua		24.1.1958
	58.3:44	Kleines kugeliges Gefäß aus Ton mit verengter Öffnung, weiße Streifen auf rotem Grund (398)	Amerika/Zentralamerika/Nicaragua		24.1.1958
	58.3:45	Kugeliges Gefäß aus Ton mit zwei menschlichen Gesichtern; (256)	Amerika/Zentralamerika/Nicaragua		24.1.1958
	58.3:46	Pokalförmiges Gefäß aus Ton m. plastischer Verzierung (257)	Amerika/Zentralamerika/Nicaragua		24.1.1958
	58.3:47	Kleine schwarze Schale aus Ton mit ringförmigem Standfuß (250)	Amerika/Zentralamerika/Nicaragua		24.1.1958
	58.3:48	Gefäß aus Ton in Form einer Schildkröte (245)	Amerika/Zentralamerika/Nicaragua		24.1.1958
	58.3:49	Kleines graues Gefäß aus Ton mit senkrechtem Ausguß (?), mit Vogelkopf und Ritzmuster (257)	Amerika/Zentralamerika/Nicaragua		24.1.1958
	58.3:50	Gefäß aus Ton mit Siebboden (4)	Amerika/Zentralamerika/Nicaragua		24.1.1958
	58.3:51	Gefäß aus Ton mit menschlichem Gesicht (512)	Amerika/Zentralamerika/Nicaragua		24.1.1958
	58.3:52	Miniaturgefäß aus Ton mit Vogelkopf (108)	Amerika/Zentralamerika/Nicaragua		24.1.1958
	58.3:53	Gefäß aus Ton mit drei dicken Füßen (40)	Amerika/Zentralamerika/Nicaragua		24.1.1958
	58.3:54	Gefäß aus Ton in Form eines Buckligen (102)	Amerika/Zentralamerika/Nicaragua		24.1.1958
	58.3:55	Miniaturgefäß aus Ton (527)	Amerika/Zentralamerika/Nicaragua		24.1.1958

Please note that many designations in this list have been identified as faulty, outdated or as racist abuse since the inventories' original conception.

Bild	Inventarnummer	Objektbezeichnung	Herkunft	Ethnie	Eingangsdatum
	58.3:56	Gefäßß aus Ton mit abgesetztem Hals und aufgesetzen und gezackten Noppen (534)	Amerika/Zentralamerika/Nicaragua		24.1.1958
	58.3:57	Schale (?) aus Ton, drei Zapfen im Inneren, Noppenverzierung außen (221)	Amerika/Zentralamerika/Nicaragua		24.1.1958
	58.3:58	Deckel aus Ton mit Noppen (224)	Amerika/Zentralamerika/Nicaragua		24.1.1958
	58.3:59	Schale aus Ton mit drei Füßen	Amerika/Zentralamerika/Nicaragua		24.1.1958
	58.3:60	Kugeliges Gefäß aus Ton mit senkrechtem Hals	Amerika/Zentralamerika/Nicaragua		24.1.1958
	58.3:61	Offenes Gefäß aus Ton, schwarz und rot bemalt, mit 2 seitlichen Applikationen (88)	Amerika/Zentralamerika/Nicaragua		24.1.1958
	58.3:62	Ovales Gefäß aus Ton (Fruchtform?) m. engem Hals, schwarz-rot bemalt (89)	Amerika/Zentralamerika/Nicaragua		24.1.1958
	58.3:63	kl. Gefäß aus Ton in Form eines Gürteltieres, schwarz-rot bemalt (91)	Amerika/Zentralamerika/Nicaragua		24.1.1958
	58.3:64	Gefäß in Form eines Vogels (?), schwarz-rot bemalt (93)	Amerika/Zentralamerika/Nicaragua		24.1.1958
	58.3:65	Gefäß aus Ton in Form eines Tieres, dunkelbraun - rot bemalt (96)	Amerika/Zentralamerika/Nicaragua		24.1.1958
	58.3:66	Offenes Gefäß aus Ton, rot bemalt, Ritzmuster i. unbemalten Streifen (115)	Amerika/Zentralamerika/Nicaragua		24.1.1958
	58.3:67	Kleines Doppelgefäß aus Ton, rot auf hellbraun bemalt (52)	Amerika/Zentralamerika/Nicaragua		24.1.1958
	58.3:68	Großes Gefäß aus Ton mit Doppelausguß und Ritzverzierung (137)	Amerika/Zentralamerika/Nicaragua		24.1.1958
	58.3:69	Offenes Gefäß aus Ton mit Henkel über der Öffnung; plastische u. Ritzverzierung (63)	Amerika/Zentralamerika/Nicaragua		24.1.1958
	58.3:70	Kugeliges Gefäß aus Ton, Hals in Tierform, grau (104)	Amerika/Zentralamerika/Nicaragua		24.1.1958
	58.3:71	kl. Gefäß aus Ton in Form eines Kopfes, grau-braun (511)	Amerika/Zentralamerika/Nicaragua		24.1.1958
	58.3:72	Hohle zoomorphe Tonfigur (Flöte), rot-schwarz auf weiß bemalt (363)	Amerika/Zentralamerika/Nicaragua		24.1.1958
	58.3:73	Primitive Tonfigur, rot bemalt (349)	Amerika/Zentralamerika/Nicaragua		24.1.1958
	58.3:74	Hohle Tonfigur, hockend, mit Schlange auf dem Rücken (37?)	Amerika/Zentralamerika/Nicaragua		24.1.1958

Please note that many designations in this list have been identified as faulty, outdated or as racist abuse since the inventories' original conception.

Bild	Inventarnummer	Objektbezeichnung	Herkunft	Ethnie	Eingangsdatum
	58.3:75	Hohle, weibliche Tonfigur mit drei Beinen, unbemalt (326)	Amerika/Zentralamerika/Nicaragua		24.1.1958
	58.3:76	Kopf aus Ton, von einer Tonfigur?, unbemalt (197)	Amerika/Zentralamerika/Nicaragua		24.1.1958
	58.3:77	1 hohle Alligator Figur, besch. und geklebt, Nandaime Ware (?)	Amerika/Zentralamerika/Nicaragua		24.1.1958
	58.3:78	Teil einer großen Tonflöte (?) in Tierform, Black Ware (201a)	Amerika/Zentralamerika/Nicaragua		24.1.1958
	58.3:79	Kleine Tonflöte in Form eines Gesichts (213)	Amerika/Zentralamerika/Nicaragua		24.1.1958
	58.3:80	Kleine Tonflöte (Bruchstück?) in Form eines Tierkopfes	Amerika/Zentralamerika/Nicaragua		24.1.1958
	58.3:81	Zylindrischer Gegenstand aus Ton mit mehreren Löchern und Gesicht, Flöte (?), schwarz (210)	Amerika/Zentralamerika/Nicaragua		24.1.1958
	58.3:82	Löffel aus Ton (zum Räuchern?), Griff in Form eines Beines (234)	Amerika/Zentralamerika/Nicaragua		24.1.1958
	58.3:83	Griff eines Räucherlöffels? aus Ton, am Ende Schlangenrachen (15a)	Amerika/Zentralamerika/Nicaragua		24.1.1958
	58.3:84	Spinnwirtel aus Ton mit Ritzmuster, rot (111)	Amerika/Zentralamerika/Nicaragua		24.1.1958
	58.3:85	Kleiner zylindrischer Gegenstand aus Ton, braun (Lippenpflock?) (15a)	Amerika/Zentralamerika/Nicaragua		24.1.1958
	58.3:86	Bruchstück eines Tongefäßes, Jaguarkopf in Relief, grau (145)	Amerika/Zentralamerika/Nicaragua		24.1.1958

Please note that many designations in this list have been identified as faulty, outdated or racist abuse since the inventories' original conception.

Bild	Inventarnummer	Objektbezeichnung	Herkunft	Ethnie	Eingangsdatum
					
	58.3:87	Bruchstück eines Tongefäßes (?) in Schlangenform, rot mit Ritzmuster (110)	Amerika/Zentralamerika/Nicaragua		24.1.1958
	58.3:88	Bruchstück eines Tongefäßes (?) mit kleiner Tierfigur, grau (352)	Amerika/Zentralamerika/Nicaragua		24.1.1958
	58.3:89	Fuß eines Tongefäßes	Amerika/Zentralamerika/Nicaragua		24.1.1958
	58.3:90	Fuß einer Tonschale (162)	Amerika/Zentralamerika/Nicaragua		24.1.1958
	58.3:91	Fuß eines Tongefäßes in Form eines Jaguarkopfes, braun (157)	Amerika/Zentralamerika/Nicaragua		24.1.1958
	58.3:92	Voller Fuß eines Tongefäßes, Tierkopfform (15a)	Amerika/Zentralamerika/Nicaragua		24.1.1958
	58.3:93	Hohler Fuß eines Tongefäßes, Tierkopfform (15a)	Amerika/Zentralamerika/Nicaragua		24.1.1958
	58.3:94	Hohler Fuß eines Tongefäßes, konisch zulaufend (15a)	Amerika/Zentralamerika/Nicaragua		24.1.1958
	58.3:95	Hohler Fuß eines Tongefäßes, konisch zulaufend (15a)	Amerika/Zentralamerika/Nicaragua		24.1.1958
	58.3:96	Hohler Fuß eines Tongefäßes, konisch zulaufend (15a)	Amerika/Zentralamerika/Nicaragua		24.1.1958
	58.3:97	Hohler Fuß eines Tongefäßes, konisch zulaufend, rotbraun (15a)	Amerika/Zentralamerika/Nicaragua		24.1.1958

Please note that many designations in this list have been identified as faulty, outdated or as racist abuse since the inventories' original conception.

Bild	Inventarnummer	Objektbezeichnung	Herkunft	Ethnie	Eingangsdatum
					
	58.3:98	Hohler Fuß eines Tongefäßes, konisch zulaufend, rotbraun (15a)	Amerika/Zentralamerika/Nicaragua		24.1.1958
	58.3:99	Hohler Fuß eines Tongefäßes, konisch zulaufend, schwarz-braun (15a)	Amerika/Zentralamerika/Nicaragua		24.1.1958
	58.3:100	Hohler Fuß eines Tongefäßes, konisch zulaufend (15a)	Amerika/Zentralamerika/Nicaragua		24.1.1958
	58.3:101	Hohler Fuß eines Tongefäßes, konisch zulaufend, stumpf endend (15a)	Amerika/Zentralamerika/Nicaragua		24.1.1958
	58.3:102	Hohler Fuß eines Tongefäßes, konisch zulaufend, rund endend (15a)	Amerika/Zentralamerika/Nicaragua		24.1.1958
	58.3:103	Hohler Fuß eines Tongefäßes, konisch zulaufend, braun-rot (15a)	Amerika/Zentralamerika/Nicaragua		24.1.1958
	58.4:1	Große männliche Medizinfigur aus Holz (mit aufgemaltem Anzug, Hut und Krawatte), bemalt (lebensgroß)	Amerika/Zentralamerika/Panama/Colón	<Amerika>/<Mittelamerika>/Kuna	13.12.1957
	58.4:2	Kleine männliche Medizinfigur aus Holz, bemalt	Amerika/Zentralamerika/Panama/Colón	<Amerika>/<Mittelamerika>/Kuna	13.12.1957
	58.4:3	Kleine männliche Medizinfigur aus Holz, bemalt, moderner (Suar Nuchu)	Amerika/Zentralamerika/Panama/Colón	<Amerika>/<Mittelamerika>/Kuna	13.12.1957
	58.4:4	Kleine Frauenfigur aus Holz, moderner	Amerika/Zentralamerika/Panama/Colón	<Amerika>/<Mittelamerika>/Kuna	13.12.1957
	58.4:5	Polizeistock aus Holz mit Bärenfigur	Amerika/Zentralamerika/Panama/Colón	<Amerika>/<Mittelamerika>/Kuna	13.12.1957
	58.4:6	Polizeistock aus Holz mit Vogelfigur	Amerika/Zentralamerika/Panama/Colón	<Amerika>/<Mittelamerika>/Kuna	13.12.1957
	58.4:7	Polizeistock aus Holz mit verschiedenen Tierfiguren, moderner	Amerika/Zentralamerika/Panama/Colón	<Amerika>/<Mittelamerika>/Kuna	13.12.1957
	58.4:8	Bogen aus Chontaholz	Amerika/Zentralamerika/Panama/Colón	<Amerika>/<Mittelamerika>/Kuna	13.12.1957

Please note that many designations in this list have been identified as faulty, outdated or racist abuse since the inventories' original conception.

Bild	Inventarnummer	Objektbezeichnung	Herkunft	Ethnie	Eingangsdatum
	58.4:9	Vogelpfeil, Bambusschaft und Holzspitze	Amerika/Zentralamerika/Panama/Colón	<Amerika>/<Mittelamerika>/Kuna	13.12.1957
	58.4:10	Vogelpfeil, Bambusschaft und Holzspitze	Amerika/Zentralamerika/Panama/Colón	<Amerika>/<Mittelamerika>/Kuna	13.12.1957
	58.4:11	Fischpfeil, Bambusschaft mit fünf Holzspitzen	Amerika/Zentralamerika/Panama/Colón	<Amerika>/<Mittelamerika>/Kuna	13.12.1957
	58.4:12	Pfeil, Bambusschaft und Holzspitze	Amerika/Zentralamerika/Panama/Colón	<Amerika>/<Mittelamerika>/Kuna	13.12.1957
	58.4:13	Fischpfeil, Bambusschaft, Holzvorschaft u. Eisenspitze	Amerika/Zentralamerika/Panama/Colón	<Amerika>/<Mittelamerika>/Kuna	13.12.1957
	58.4:14	Spitze einer Harpune aus Eisen	Amerika/Zentralamerika/Panama/Colón	<Amerika>/<Mittelamerika>/Kuna	13.12.1957
	58.4:15	Medizinmann-Rassel, Kalebasse u. Knochengriff	Amerika/Zentralamerika/Panama/Colón	<Amerika>/<Mittelamerika>/Kuna	13.12.1957
	58.4:16	Zeremonialflöte aus Rohr (Kamu Sui)	Amerika/Zentralamerika/Panama/Colón	<Amerika>/<Mittelamerika>/Kuna	13.12.1957
	58.4:17	Männliche Flöte aus Rohr (Suara)	Amerika/Zentralamerika/Panama/Colón	<Amerika>/<Mittelamerika>/Kuna	13.12.1957
	58.4:18	Männliche Flöte aus Rohr (Suara)	Amerika/Zentralamerika/Panama/Colón	<Amerika>/<Mittelamerika>/Kuna	13.12.1957
	58.4:19	Flöte aus Rohr, beschädigt (Kala Pipila)	Amerika/Zentralamerika/Panama/Colón	<Amerika>/<Mittelamerika>/Kuna	13.12.1957
	58.4:20	1 Flöte aus Rohr (Kala Pipila)	Amerika/Zentralamerika/Panama/Colón	<Amerika>/<Mittelamerika>/Kuna	13.12.1957
	58.4:21	Panflöten-Satz (zwei Stück) (Kamu Purrui)	Amerika/Zentralamerika/Panama/Colón	<Amerika>/<Mittelamerika>/Kuna	13.12.1957
	58.4:22	Schneckentrompete	Amerika/Zentralamerika/Panama/Colón	<Amerika>/<Mittelamerika>/Kuna	13.12.1957
	58.4:23	Webmesser aus Holz	Amerika/Zentralamerika/Panama/Colón	<Amerika>/<Mittelamerika>/Kuna	13.12.1957
	58.4:24	Holzstück mit seitlichen Einschnitten, Medizin f. Geisteskranke	Amerika/Zentralamerika/Panama/Colón	<Amerika>/<Mittelamerika>/Kuna	13.12.1957
	58.4:25	Spielzeugboot aus Holz, bemalt	Amerika/Zentralamerika/Panama/Colón	<Amerika>/<Mittelamerika>/Kuna	13.12.1957
	58.4:26	1 Kinderbluse (Mola)	Amerika/Zentralamerika/Panama/Colón	<Amerika>/<Mittelamerika>/Kuna	13.12.1957
	58.4:27	1 Knöchelband aus Glasperlen (Uin Onialet)	Amerika/Zentralamerika/Panama/Colón	<Amerika>/<Mittelamerika>/Kuna	13.12.1957
	58.4:28	Kette aus Glasperlen und Schnecken	Amerika/Zentralamerika/Panama/Colón	<Amerika>/<Mittelamerika>/Kuna	13.12.1957
	58.4:29	Kette aus Glasperlen und wohlriechenden	Amerika/Zentralamerika/Panama/Colón	<Amerika>/<Mittel	13.12.1957

Please note that many designations in this list have been identified as faulty, outdated or as racist abuse since the inventories' original conception.

Bild	Inventarnummer	Objektbezeichnung	Herkunft	Ethnie	Eingangsdatum
		Samen		amerika>/Kuna	
	58.4:30	Kette aus Glasperlen und Fruchtschalen-Abschnitten	Amerika/Zentralamerika/Panama/Colón	<Amerika>/<Mittelamerika>/Kuna	13.12.1957
	58.4:31	Kette aus Glasperlen und Nagetier-Schneidezähnen	Amerika/Zentralamerika/Panama/Colón	<Amerika>/<Mittelamerika>/Kuna	13.12.1957
	58.4:32	Kette aus Glasperlen und Zähnen	Amerika/Zentralamerika/Panama/Colón	<Amerika>/<Mittelamerika>/Kuna	13.12.1957
	58.4:33	Kette aus Glasperlen und Coix-Samen, mit anhängendem Fadenkreuz	Amerika/Zentralamerika/Panama/Colón	<Amerika>/<Mittelamerika>/Kuna	13.12.1957
	58.5:1	Tonfigur	Amerika/Südamerika/Brasilien/Mato Grosso und Goiás	<Amerika>/<Südamerika>/Karajá	14.2.1958
	58.13:1	blusenartiges Obergewand für Frauen	Amerika/Zentralamerika/Guatemala/Quetzaltenango/Quetzaltenango (?);Amerika/Zentralamerika/Guatemala/San Marcos/San Pedro Sacatepequez / San Marcos (?)	<Amerika>/<Mittelamerika>/Maya/Mam (Maya) (?);<Amerika>/<Mittelamerika>/Maya/Quiché (Maya) (?)	7.3.1958
	58.13:2	Tuch	Amerika/Zentralamerika/Guatemala/unbekannt/unbekannt		7.3.1958
	58.13:3	Tuch	Amerika/Zentralamerika/Guatemala/Totonicapán (?)		7.3.1958
	58.13:4	Tuch	Amerika/Zentralamerika/Guatemala/unbekannt/unbekannt		7.3.1958
	58.13:5	Paar perlenbestickte Schuhe mit Absätzen	Amerika/Nordamerika/USA (?)		7.3.1958
	58.14:1	Mütze mit vier Zipfeln, Darstellung von stilisierten Gesichtern und geometrischen Mustern	Amerika/Südamerika/Peru	<Amerika>/<Südamerika>/Huari-Kultur	24.10.1957
	58.16:1	1 kl. Tonkopf, Bruchstück	Amerika/Nordamerika/Mexiko/-/Teotihuacan	<Amerika>/<Mittelamerika>/Teotihuacan-Kultur	28.4.1958
	58.18:1	Hoher, ausladender Becher (Keru) aus Ton, mit stilisierter Raubkatze bemalt	Amerika/Südamerika/Peru/Hochland Peru, Bolivien oder Chile	<Amerika>/<Südamerika>/Tiwanaku-Kultur	28.3.1952
	58.20:1	Größerer Stoffteil (Ponchorest?), weiß-braun gemustert	Amerika/Südamerika/Chile/-/Quillagua, Cementerio I		6.5.1958
	58.20:2	rotes Stoffteil (Hemdborte?)	Amerika/Südamerika/Chile/-/Quillagua, Cementerio III		6.5.1958
	58.20:3	kleines Stoffteil (von Poncho)?	Amerika/Südamerika/Chile/-/Quillagua, Cementerio III		6.5.1958
	58.20:4	kleines Stoffteil	Amerika/Südamerika/Chile/-/Quillagua, Cementerio III		6.5.1958

Please note that many designations in this list have been identified as faulty, outdated or as racist abuse since the inventories' original conception.

Bild	Inventarnummer	Objektbezeichnung	Herkunft	Ethnie	Eingangsdatum
	58.20:5	kleines Stoffteil	Amerika/Südamerika/Chile/-/Quillagua, Cementerio III		6.5.1958
	58.20:6	kleines Stoffteil	Amerika/Südamerika/Chile/-/Quillagua, Cementerio III		6.5.1958
	58.20:7	Stoffteil	Amerika/Südamerika/Chile/-/Quillagua, Cementerio III		6.5.1958
	58.20:8	Deckenteil aus Lamawolle	Amerika/Südamerika/Chile/-/Chiu- Chiu, Cementerio, 2 Km nördl.		6.5.1958
	58.20:9	Stoffteil (von Poncho)?, beige-braun gestreift	Amerika/Südamerika/Chile/-/Quillagua, Camarones		6.5.1958
	58.20:10	Netzgewebeteil aus Wolle und pflanzlicher Faser	Amerika/Südamerika/Chile/-/Pica, Cementerio Chinca Atacameno		6.5.1958
	58.20:11	Baumwollprobe, zweifarbig	Amerika/Südamerika/Chile		6.5.1958
	58.20:12	Schmuckplattenteil aus Loakalk	Amerika/Südamerika/Chile/-/Quillagua, Cementerio III		6.5.1958
	58.20:13	Schmuckplattenteil aus Loakalk	Amerika/Südamerika/Chile/-/Quillagua, Cementerio III		6.5.1958
	58.20:14	Schmuckplattenteil aus Loakalk	Amerika/Südamerika/Chile/-/Quillagua, Cementerio III		6.5.1958
	58.21:1	Steinbeilklinge, three-quarter-grooved	Amerika/Nordamerika/USA/Illinois/Umgebung von Mackinaw		27.5.1958
	58.21:2	Steinbeilklinge, three-quarter - grooved	Amerika/Nordamerika/USA/Illinois/Umgebung von Mackinaw		27.5.1958
	58.21:3	Speerpsitze aus Feuerstein, corner notched, groß	Amerika/Nordamerika/USA/Illinois/Umgebung von Mackinaw		27.5.1958
	58.21:4	Speerpsitze aus Feuerstein, corner notched	Amerika/Nordamerika/USA/Illinois/Umgebung von Mackinaw		27.5.1958
	58.21:5	Speerpsitze aus Feuerstein, mit Schaftansatz	Amerika/Nordamerika/USA/Illinois/Umgebung von Mackinaw		27.5.1958
	58.21:6	Speerpsitze aus Feuerstein, mit Schaftansatz	Amerika/Nordamerika/USA/Illinois/Umgebung von Mackinaw		27.5.1958
	58.21:7	Speerpsitze aus Feuerstein, mit Schaftansatz	Amerika/Nordamerika/USA/Illinois/Umgebung von Mackinaw		27.5.1958
	58.21:8	Speerpsitze aus Feuerstein, unteres Ende beschädigt	Amerika/Nordamerika/USA/Illinois/Umgebung von Mackinaw		27.5.1958
	58.21:9	Speerpsitze aus Feuerstein, mit Schaftansatz	Amerika/Nordamerika/USA/Illinois/Umgebung von Mackinaw		27.5.1958
	58.21:10	Pfeilspitze aus Feuerstein, corner notched	Amerika/Nordamerika/USA/Illinois/Umgebung von Mackinaw		27.5.1958
	58.21:11	Pfeilspitze aus Feuerstein, corner notched	Amerika/Nordamerika/USA/Illinois/Umgebung von Mackinaw		27.5.1958

Please note that many designations in this list have been identified as faulty, outdated or as racist abuse since the inventories´ original conception.

Bild	Inventarnummer	Objektbezeichnung	Herkunft	Ethnie	Eingangsdatum
	58.21:12	Pfeilspitze aus Feuerstein, corner notched	Amerika/Nordamerika/USA/Illinois/Umgebung von Mackinaw		27.5.1958
	58.21:13	Pfeilspitze aus Feuerstein, corner notched	Amerika/Nordamerika/USA/Illinois/Umgebung von Mackinaw		27.5.1958
	58.21:14	Pfeilspitze aus Feuerstein, corner notched	Amerika/Nordamerika/USA/Illinois/Umgebung von Mackinaw		27.5.1958
	58.21:15	Pfeilspitze aus Feuerstein, corner notched	Amerika/Nordamerika/USA/Illinois/Umgebung von Mackinaw		27.5.1958
	58.21:16	Pfeilspitze aus Feuerstein, corner notched	Amerika/Nordamerika/USA/Illinois/Umgebung von Mackinaw		27.5.1958
	58.21:17	Pfeilspitze aus Feuerstein, corner notched	Amerika/Nordamerika/USA/Illinois/Umgebung von Mackinaw		27.5.1958
	58.21:18	Pfeilspitze aus Feuerstein, corner notched	Amerika/Nordamerika/USA/Illinois/Umgebung von Mackinaw		27.5.1958
	58.21:19	Pfeilspitze aus Feuerstein, corner notched	Amerika/Nordamerika/USA/Illinois/Umgebung von Mackinaw		27.5.1958
	58.21:20	Pfeilspitze aus Feuerstein, corner notched	Amerika/Nordamerika/USA/Illinois/Umgebung von Mackinaw		27.5.1958
	58.21:21	Pfeilspitze aus Feuerstein, corner notched	Amerika/Nordamerika/USA/Illinois/Umgebung von Mackinaw		27.5.1958
	58.21:22	Pfeilspitze aus Feuerstein, corner notched	Amerika/Nordamerika/USA/Illinois/Umgebung von Mackinaw		27.5.1958
	58.21:23	Pfeilspitze aus Feuerstein, corner notched	Amerika/Nordamerika/USA/Illinois/Umgebung von Mackinaw		27.5.1958
	58.21:24	Pfeilspitze aus Feuerstein, corner notched	Amerika/Nordamerika/USA/Illinois/Umgebung von Mackinaw		27.5.1958
	58.21:25	Pfeilspitze aus Feuerstein, corner notched	Amerika/Nordamerika/USA/Illinois/Umgebung von Mackinaw		27.5.1958
	58.21:26	Pfeilspitze aus Feuerstein, corner notched	Amerika/Nordamerika/USA/Illinois/Umgebung von Mackinaw		27.5.1958
	58.21:27	Pfeilspitze aus Feuerstein, corner notched	Amerika/Nordamerika/USA/Illinois/Umgebung von Mackinaw		27.5.1958
	58.21:28	Pfeilspitze aus Feuerstein, corner notched	Amerika/Nordamerika/USA/Illinois/Umgebung von Mackinaw		27.5.1958
	58.21:29	Pfeilspitze aus Feuerstein, corner notched	Amerika/Nordamerika/USA/Illinois/Umgebung von Mackinaw		27.5.1958
	58.21:30	Pfeilspitze aus Feuerstein, mit dreieckigem Schaftansatz	Amerika/Nordamerika/USA/Illinois/Umgebung von Mackinaw		27.5.1958
	58.21:31	Pfeilspitze aus Feuerstein, mit dreieckigem Schaftansatz	Amerika/Nordamerika/USA/Illinois/Umgebung von Mackinaw		27.5.1958
	58.21:32	Pfeilspitze aus Feuerstein, mit	Amerika/Nordamerika/USA/Illinois/Umgebung		27.5.1958

Please note that many designations in this list have been identified as racist, outdated or a racist abuse since the inventories' original conception.

Bild	Inventarnummer	Objektbezeichnung	Herkunft	Ethnie	Eingangsdatum
		dreieckigem Schaftansatz	von Mackinaw		
	58.21:33	Pfeilspitze aus Feuerstein, mit dreieckigem Schaftansatz	Amerika/Nordamerika/USA/Illinois/Umgebung von Mackinaw		27.5.1958
	58.21:34	Pfeilspitze aus Feuerstein, mit dreieckigem Schaftansatz	Amerika/Nordamerika/USA/Illinois/Umgebung von Mackinaw		27.5.1958
	58.21:35	Pfeilspitze aus Feuerstein, mit dreieckigem Schaftansatz	Amerika/Nordamerika/USA/Illinois/Umgebung von Mackinaw		27.5.1958
	58.21:36	Pfeilspitze aus Feuerstein, mit dreieckigem Schaftansatz	Amerika/Nordamerika/USA/Illinois/Umgebung von Mackinaw		27.5.1958
	58.21:37	Pfeilspitze aus Feuerstein, mit dreieckigem Schaftansatz	Amerika/Nordamerika/USA/Illinois/Umgebung von Mackinaw		27.5.1958
	58.21:38	Pfeilspitze aus Feuerstein, mit dreieckigem Schaftansatz	Amerika/Nordamerika/USA/Illinois/Umgebung von Mackinaw		27.5.1958
	58.21:39	Pfeilspitze aus Feuerstein, mit dreieckigem Schaftansatz	Amerika/Nordamerika/USA/Illinois/Umgebung von Mackinaw		27.5.1958
	58.21:40	Pfeilspitze aus Feuerstein, mit gradem Schaftansatz	Amerika/Nordamerika/USA/Illinois/Umgebung von Mackinaw		27.5.1958
	58.21:41	Pfeilspitze aus Feuerstein, mit gradem Schaftansatz	Amerika/Nordamerika/USA/Illinois/Umgebung von Mackinaw		27.5.1958
	58.21:42	Pfeilspitze aus Feuerstein, mit gradem Schaftansatz	Amerika/Nordamerika/USA/Illinois/Umgebung von Mackinaw		27.5.1958
	58.21:43	Pfeilspitze aus Feuerstein, mit gradem Schaftansatz	Amerika/Nordamerika/USA/Illinois/Umgebung von Mackinaw		27.5.1958
	58.21:44	Pfeilspitze aus Feuerstein, mit gradem Schaftansatz	Amerika/Nordamerika/USA/Illinois/Umgebung von Mackinaw		27.5.1958
	58.21:45	Pfeilspitze aus Feuerstein, mit gradem Schaftansatz	Amerika/Nordamerika/USA/Illinois/Umgebung von Mackinaw		27.5.1958
	58.21:46	Pfeilspitze aus Feuerstein, mit gradem Schaftansatz	Amerika/Nordamerika/USA/Illinois/Umgebung von Mackinaw		27.5.1958
	58.21:47 dop 1	Pfeilspitze aus Feuerstein, mit gradem Schaftansatz	Amerika/Nordamerika/USA/Illinois/Umgebung von Mackinaw		27.5.1958
	58.21:48	Pfeilspitze aus Feuerstein, mit gradem Schaftansatz	Amerika/Nordamerika/USA/Illinois/Umgebung von Mackinaw		27.5.1958
	58.21:49	Pfeilspitze aus Feuerstein, klein, dreieckig	Amerika/Nordamerika/USA/Illinois/Umgebung von Mackinaw		27.5.1958
	58.21:50	Pfeilspitze aus Feuerstein, klein, dreieckig	Amerika/Nordamerika/USA/Illinois/Umgebung von Mackinaw		27.5.1958
	58.21:51	Pfeilspitze aus Feuerstein, klein, dreieckig	Amerika/Nordamerika/USA/Illinois/Umgebung von Mackinaw		27.5.1958
	58.21:52	Pfeilspitze aus Feuerstein, klein, dreieckig	Amerika/Nordamerika/USA/Illinois/Umgebung von Mackinaw		27.5.1958

Please note that many designations in this list have been identified as racist, outdated or as racist abuse since the inventories' original conception.

Bild	Inventarnummer	Objektbezeichnung	Herkunft	Ethnie	Eingangsdatum
	58.21:53	Pfeilspitze aus Feuerstein, klein, dreieckig	Amerika/Nordamerika/USA/Illinois/Umgebung von Mackinaw		27.5.1958
	58.21:54	Pfeilspitze aus Feuerstein, klein, dreieckig	Amerika/Nordamerika/USA/Illinois/Umgebung von Mackinaw		27.5.1958
	58.21:55	Pfeilspitze aus Feuerstein, klein, dreieckig	Amerika/Nordamerika/USA/Illinois/Umgebung von Mackinaw		27.5.1958
	58.21:56	Pfeilspitze aus Feuerstein, klein, dreieckig	Amerika/Nordamerika/USA/Illinois/Umgebung von Mackinaw		27.5.1958
	58.21:57	Pfeilspitze aus Feuerstein, klein, dreieckig	Amerika/Nordamerika/USA/Illinois/Umgebung von Mackinaw		27.5.1958
	58.21:58	Pfeilspitze aus Feuerstein, klein, dreieckig	Amerika/Nordamerika/USA/Illinois/Umgebung von Mackinaw		27.5.1958
	58.21:59	Pfeilspitze aus Feuerstein, klein, dreieckig	Amerika/Nordamerika/USA/Illinois/Umgebung von Mackinaw		27.5.1958
	58.21:60	Pfeilspitze aus Feuerstein, klein, dreieckig	Amerika/Nordamerika/USA/Illinois/Umgebung von Mackinaw		27.5.1958
	58.22:1	Tonkopf	Amerika/Nordamerika/Mexiko/Puebla/Totomihuacan		27.5.1958
	58.22:2	Tonkopf	Amerika/Nordamerika/Mexiko/Puebla/Totomihuacan		27.5.1958
	58.22:3	Tonkopf	Amerika/Nordamerika/Mexiko/Puebla/Totomihuacan		27.5.1958
	58.22:4	Tonkopf	Amerika/Nordamerika/Mexiko/Puebla/Totomihuacan		27.5.1958
	58.22:5	Tonkopf mit weiblichem Körperteil	Amerika/Nordamerika/Mexiko/Puebla/Totomihuacan		27.5.1958
	58.22:6	Tonkopf	Amerika/Nordamerika/Mexiko/Puebla/Totomihuacan		27.5.1958
	58.22:7	Tonkopf mit Körperteil	Amerika/Nordamerika/Mexiko/Puebla/Totomihuacan		27.5.1958
	58.22:8	Tonkopf	Amerika/Nordamerika/Mexiko/Puebla/Totomihuacan		27.5.1958
	58.22:9	Tonkopf	Amerika/Nordamerika/Mexiko/Puebla/Totomihuacan		27.5.1958
	58.22:10	Tonkopf	Amerika/Nordamerika/Mexiko/Puebla/Totomihuacan		27.5.1958
	58.22:11	Tonkopf	Amerika/Nordamerika/Mexiko/Puebla/Totomihuacan		27.5.1958
	58.22:12	Tonkopf	Amerika/Nordamerika/Mexiko/Puebla/Totomihuacan		27.5.1958
	58.22:13	Tonkopf mit weiblichem Körperteil	Amerika/Nordamerika/Mexiko/Puebla/Totomihua		27.5.1958

Please note that many designations in this list have been identified as faulty, outdated or a racist abuse since the inventories' original conception.

Bild	Inventarnummer	Objektbezeichnung	Herkunft	Ethnie	Eingangsdatum
			can		
	58.22:14	Tonkopf	Amerika/Nordamerika/Mexiko/Puebla/Totomihuacan		27.5.1958
	58.22:15	Tonkopf	Amerika/Nordamerika/Mexiko/Puebla/Totomihuacan		27.5.1958
	58.22:16	Tonkopf	Amerika/Nordamerika/Mexiko/Puebla/Totomihuacan		27.5.1958
	58.22:17	Tonkopf	Amerika/Nordamerika/Mexiko/Puebla/Totomihuacan		27.5.1958
	58.22:18	Tonkopf	Amerika/Nordamerika/Mexiko/Puebla/Totomihuacan		27.5.1958
	58.22:19	Tonkopf mit weiblichem Körperteil	Amerika/Nordamerika/Mexiko/Puebla/Totomihuacan		27.5.1958
	58.22:20	Tonkopf mit Körperteil	Amerika/Nordamerika/Mexiko/Puebla/Totomihuacan		27.5.1958
	58.22:21	Tonkopf	Amerika/Nordamerika/Mexiko/Puebla/Totomihuacan		27.5.1958
	58.22:22	Tonkopf	Amerika/Nordamerika/Mexiko/Puebla/Totomihuacan		27.5.1958
	58.22:23	Tonkopf	Amerika/Nordamerika/Mexiko/Puebla/Totomihuacan		27.5.1958
	58.22:24	Tonkopf	Amerika/Nordamerika/Mexiko/Puebla/Totomihuacan		27.5.1958
	58.22:25	Tonkopf	Amerika/Nordamerika/Mexiko/Puebla/Totomihuacan		27.5.1958
	58.22:26	Tonkopf	Amerika/Nordamerika/Mexiko/Puebla/Totomihuacan		27.5.1958
	58.22:27	Tonkopf	Amerika/Nordamerika/Mexiko/Puebla/Totomihuacan		27.5.1958
	58.22:28	Tonkopf	Amerika/Nordamerika/Mexiko/Puebla/Totomihuacan		27.5.1958
	58.22:29	Tonkopf	Amerika/Nordamerika/Mexiko/Puebla/Totomihuacan		27.5.1958
	58.22:30	Tonkopf	Amerika/Nordamerika/Mexiko/Puebla/Totomihuacan		27.5.1958
	58.22:31	Totenschädel aus Ton	Amerika/Nordamerika/Mexiko/Puebla/Totomihuacan		27.5.1958
	58.22:32	Bruchstück eines Totenkopfes	Amerika/Nordamerika/Mexiko/Puebla/Totomihuacan		27.5.1958
	58.22:33	Bruchstück eines Totenkopfes, hohl	Amerika/Nordamerika/Mexiko/Puebla/Totomihuacan		27.5.1958

Please note that many designations in this list have been identified as faulty, outdated or as racist abuse since the inventories' original conception.

Bild	Inventarnummer	Objektbezeichnung	Herkunft	Ethnie	Eingangsdatum
	58.22:34	Bruchstück eines Totenkopfes	Amerika/Nordamerika/Mexiko/Puebla/Totomihuacan		27.5.1958
	58.22:35	Teil einer Tonfigur, Schwangere	Amerika/Nordamerika/Mexiko/Puebla/Totomihuacan		27.5.1958
	58.22:36	Teil einer Tonfigur, Schwangere	Amerika/Nordamerika/Mexiko/Puebla/Totomihuacan		27.5.1958
	58.22:37	Teil einer Tonfigur, Schwangere	Amerika/Nordamerika/Mexiko/Puebla/Totomihuacan		27.5.1958
	58.22:38	Teil einer Tonfigur, Schwangere	Amerika/Nordamerika/Mexiko/Puebla/Totomihuacan		27.5.1958
	58.22:39	Teil einer Tonfigur, Schwangere	Amerika/Nordamerika/Mexiko/Puebla/Totomihuacan		27.5.1958
	58.22:40	Teil einer Tonfigur, Schwangere	Amerika/Nordamerika/Mexiko/Puebla/Totomihuacan		27.5.1958
	58.22:41	Teil einer Tonfigur, mit Schamschurz	Amerika/Nordamerika/Mexiko/Puebla/Totomihuacan		27.5.1958
	58.22:42	Teil einer Tonfigur, mit Schamschurz	Amerika/Nordamerika/Mexiko/Puebla/Totomihuacan		27.5.1958
	58.22:43	Teil einer Tonfigur, mit Röckchen	Amerika/Nordamerika/Mexiko/Puebla/Totomihuacan		27.5.1958
	58.22:44	Teil einer weiblichen Tonfigur	Amerika/Nordamerika/Mexiko/Puebla/Totomihuacan		27.5.1958
	58.22:45	Teil einer weiblichen Tonfigur	Amerika/Nordamerika/Mexiko/Puebla/Totomihuacan		27.5.1958
	58.22:46	Weibliche Tonfigur ohne Kopf	Amerika/Nordamerika/Mexiko/Puebla/Totomihuacan		27.5.1958
	58.22:47	Körper einer sitzenden, weiblichen Tonfigur	Amerika/Nordamerika/Mexiko/Puebla/Totomihuacan		27.5.1958
	58.22:48	Teil einer Tonfigur	Amerika/Nordamerika/Mexiko/Puebla/Totomihuacan		27.5.1958
	58.22:49	Teil einer weiblichenTonfigur	Amerika/Nordamerika/Mexiko/Puebla/Totomihuacan		27.5.1958
	58.22:50	Teil einer weiblichenTonfigur mit Röckchen	Amerika/Nordamerika/Mexiko/Puebla/Totomihuacan		27.5.1958
	58.22:51	Teil einer weiblichen Tonfigur	Amerika/Nordamerika/Mexiko/Puebla/Totomihuacan		27.5.1958
	58.22:52	Unterteil einer Tonfigur	Amerika/Nordamerika/Mexiko/Puebla/Totomihuacan		27.5.1958
	58.22:53	Unterteil einer Tonfigur	Amerika/Nordamerika/Mexiko/Puebla/Totomihuacan		27.5.1958
	58.22:54	Spinnwirtel aus Ton	Amerika/Nordamerika/Mexiko/Puebla/Totomihua		27.5.1958

Please note that many designations in this list have been identified as faulty, outdated or as racist abuse since the inventories' original conception.

Bild	Inventarnummer	Objektbezeichnung	Herkunft	Ethnie	Eingangsdatum
			can		
	58.22:55	Speerspitze aus Feuerstein	Amerika/Nordamerika/Mexiko/Puebla/Totomihuacan		27.5.1958
	58.22:56	Pfeilspitze aus Obsidian	Amerika/Nordamerika/Mexiko/Puebla/Totomihuacan		27.5.1958
	58.22:57	Abschlag aus Feuerstein	Amerika/Nordamerika/Mexiko/Puebla/Totomihuacan		27.5.1958
	58.22:58	Abschlag aus Feuerstein	Amerika/Nordamerika/Mexiko/Puebla/Totomihuacan		27.5.1958
	58.22:59	Abschlag aus Obsidian	Amerika/Nordamerika/Mexiko/Puebla/Totomihuacan		27.5.1958
	58.22:60	Speerspitze aus Flint	Amerika/Nordamerika/Mexiko/Puebla/Totomihuacan		27.5.1958
	58.22:61	Stück Flint	Amerika/Nordamerika/Mexiko/Puebla/Totomihuacan		27.5.1958
	58.22:62	Anzahl Tonbruchstücke (65)	Amerika/Nordamerika/Mexiko/Puebla/Totomihuacan		27.5.1958
	58.22:63	Tonscherbe bemalt	Amerika/Nordamerika/Mexiko/Puebla/Totomihuacan		27.5.1958
	58.22:64	Drei Tonscherben, ornamentiert	Amerika/Nordamerika/Mexiko/Puebla/Totomihuacan		27.5.1958
	58.27:1	Seepferdchenähnliche Tierfigur aus Gold mit Öse , Gewicht 32,5 Gramm	Amerika/Zentralamerika/Costa Rica/Guanacaste		18.6.1958
	58.28:1	Tongefäß, Kranken darstellend	Amerika/Südamerika/Peru/Nordküste/unbekannt		14.6.1958
	58.29:1	Schale aus Ton, schwarz-braun (c 790)	Amerika/Nordamerika/Mexiko/-/Tlatilco		13.6.1958
	58.29:2	Schale aus Ton, rot auf gelb	Amerika/Nordamerika/Mexiko	<Amerika>/<Mittelamerika>/Tolteken	13.6.1958
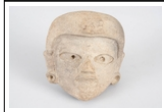	58.29:3	Großer Kopf aus Ton mit Kopfbedeckung, (Bruchstück)	Amerika/Nordamerika/Mexiko/-/Usumacinta-Gebiet		13.6.1958
	58.29:4	Kopf aus Ton mit Kopfputz, flach(423)	Amerika/Nordamerika/Mexiko/-/Mitla		13.6.1958
	58.29:5	Kopf aus Ton mit Kopfputz, (Bruchstück)(418)	Amerika/Nordamerika/Mexiko/-/Mitla		13.6.1958
	58.29:6	Kopf aus Ton (Jaguar) (419)	Amerika/Nordamerika/Mexiko/-/Mitla		13.6.1958

Please note that many designations in this list have been identified as faulty, outdated or as racist abuse since the inventories' original conception.

Bild	Inventarnummer	Objektbezeichnung	Herkunft	Ethnie	Eingangsdatum
					
	58.29:7	Kopf aus Ton, maskenähnlich, (Bruchstück)	Amerika/Nordamerika/Mexiko/-/Etla		13.6.1958
	58.29:8	Tonkopf, (Bruchstück)	Amerika/Nordamerika/Mexiko/Yucatán/Palenque		13.6.1958
	58.29:9	Tonkopf, (Bruchstück)	Amerika/Nordamerika/Mexiko/Yucatán/Palenque		13.6.1958
	58.29:10	Kopf aus Ton mit Kopfbedeckung, (Bruchstück) (c 4)	Amerika/Nordamerika/Mexiko/-/Tetelpam		13.6.1958
	58.29:11	Kopf aus Ton	Amerika/Nordamerika/Mexiko/-/Tetelpam		13.6.1958
	58.29:12	Kopf aus Ton mit hoher Stirn (c 11)	Amerika/Nordamerika/Mexiko/-/Tetelpam		13.6.1958
	58.29:13	Kopf aus Ton mit Kopfputz, (Bruchstück)	Amerika/Nordamerika/Mexiko/-/Huexotla (Texcoco- Gegend)		13.6.1958
	58.29:14	Kopf aus Ton mit roter Bemalung (1008)	Amerika/Nordamerika/Mexiko/-/Santiago Ahuixotla		13.6.1958
	58.29:15	Kopf aus Ton, (Bruchstück)	Amerika/Nordamerika/Mexiko/-/Santiago Ahuixotla		13.6.1958
	58.29:16	Kopf aus Ton, (Bruchstück)	Amerika/Nordamerika/Mexiko/-/Santiago Ahuixotla		13.6.1958
	58.29:17	Kopf aus Ton, fliehende Stirn (Bruchstück)	Amerika/Nordamerika/Mexiko/-/Santiago Ahuixotla		13.6.1958

Please note that many designations in this list have been identified as faulty, outdated or as racist abuse since the inventories' original conception.

Bild	Inventarnummer	Objektbezeichnung	Herkunft	Ethnie	Eingangsdatum
					
	58.29:18	Kopf aus Ton (1116) mit Kopfbedeckung, (Bruchstück)	Amerika/Nordamerika/Mexiko/-/Santiago Ahuixotla		13.6.1958
	58.29:19	Kopf aus Ton mit Kopfbedeckung, (Bruchstück) (52)	Amerika/Nordamerika/Mexiko/-/Santiago Ahuixotla		13.6.1958
	58.29:20	Kopf aus Ton mit Kopfputz und Farbresten(86)	Amerika/Nordamerika/Mexiko/-/Santiago Ahuixotla		13.6.1958
	58.29:21	Kopf aus Ton mit Kopfputz (285)	Amerika/Nordamerika/Mexiko/-/Santiago Ahuixotla		13.6.1958
	58.29:22	Kopf aus Ton mit Kopfputz und weiß-roten Fabresten(83)	Amerika/Nordamerika/Mexiko/-/Santiago Ahuixotla		13.6.1958
	58.29:23	Kopf aus Ton mit Kopfputz und weißen Farbresten (261)	Amerika/Nordamerika/Mexiko/-/Santiago Ahuixotla		13.6.1958
	58.29:24	Kopf aus Ton mit Kopfbedeckung und weißen und roten Farbresten(898)	Amerika/Nordamerika/Mexiko/-/Santiago Ahuixotla		13.6.1958
	58.29:25	Kopf aus Ton mit Kopfputz und weißen Farbresten, (Bruchstück)(267)	Amerika/Nordamerika/Mexiko/-/Santiago Ahuixotla		13.6.1958
	58.29:26	Kopf aus Ton mit Kopfputz (2018)	Amerika/Nordamerika/Mexiko/-/Santiago Ahuixotla		13.6.1958
	58.29:27	Kopf aus Ton mit Kopfputz, (Bruchstück) (66)	Amerika/Nordamerika/Mexiko/-/Santiago Ahuixotla		13.6.1958
	58.29:28	Kopf aus Ton mit großem Ohrschmuck und weißen Farbresten	Amerika/Nordamerika/Mexiko/-/Santiago Ahuixotla		13.6.1958

Please note that many designations in this list have been identified as faulty, outdated or as racist abuse since the inventories' original conception.

Bild	Inventarnummer	Objektbezeichnung	Herkunft	Ethnie	Eingangsdatum
					
	58.29:29	Kopf aus Ton mit Kopfbedeckung, Farbresten (229)	Amerika/Nordamerika/Mexiko/-/Santiago Ahuixotla		13.6.1958
	58.29:30	Kopf und Teil einer Figur aus Ton, (Erwachsener mit Kind?), weiße Farbreste (48)	Amerika/Nordamerika/Mexiko/-/Santiago Ahuixotla		13.6.1958
	58.29:31	Kopf und Teil einer Figur aus Ton mit Kopfbedeckung, (Bruchstück) (276)	Amerika/Nordamerika/Mexiko/-/Santiago Ahuixotla		13.6.1958
	58.29:32	Kopf und Teil einer Figur aus Ton (118)	Amerika/Nordamerika/Mexiko/-/Santiago Ahuixotla		13.6.1958
	58.29:33	Kopf aus Ton mit Kopfputz (Jaguar) (2788.14)	Amerika/Nordamerika/Mexiko/-/Santiago Ahuixotla		13.6.1958
	58.29:34	Kopf aus Ton mit weißen Farbresten (Raubvogel)	Amerika/Nordamerika/Mexiko/-/Santiago Ahuixotla		13.6.1958
	58.29:35	Vogelfigur aus Ton, Papagei (1103)	Amerika/Nordamerika/Mexiko/-/Santiago Ahuixotla		13.6.1958
	58.29:36	Vogelfigur aus Ton, (Bruchstück) (1231)	Amerika/Nordamerika/Mexiko/-/Santiago Ahuixotla		13.6.1958
	58.29:37	Form aus Ton, Gesicht	Amerika/Nordamerika/Mexiko/-/Tetitea		13.6.1958
	58.29:38	Probe roter Farbe (Cinnabar) aus Tongefäß	Amerika/Nordamerika/Mexiko/-/Santiago Ahuixotla		13.6.1958
	58.35:1	Indianische Wachsfigurengruppe (modern, Mann und Frau sitzend)	Amerika/Südamerika/Kolumbien		10.7.1958
	58.37:1	Anzahl (80) Tonscherben	Amerika/Nordamerika/Mexiko/-/Violeta		18.7.1958
	58.37:2	Anzahl (60) Tonscherben	Amerika/Nordamerika/Mexiko/-/Iztapaluca		18.7.1958

Please note that many designations in this list have been identified as faulty, outdated or as racist abuse since the inventories' original conception.

Bild	Inventarnummer	Objektbezeichnung	Herkunft	Ethnie	Eingangsdatum
	58.37:3	Anzahl (15) Tonscherben	Amerika/Nordamerika/Mexiko/-/Jagul		18.7.1958
	58.37:4	Anzahl (5) Tonscherben, bemalt	Amerika/Nordamerika/Mexiko/-/Quiauhtepec		18.7.1958
	58.37:5	Tonscherbe, bemalt	Amerika/Nordamerika/Mexiko/-/Chiquihuite		18.7.1958
	58.37:6	Tonkopf (Affe)	Amerika/Nordamerika/Mexiko/-/Juquila		18.7.1958
	58.37:7	Tonköpfchen	Amerika/Nordamerika/Mexiko/-/Tula		18.7.1958
	58.37:8	Tonköpfchen	Amerika/Nordamerika/Mexiko/-/Tula		18.7.1958
	58.37:9	Tonköpfchen	Amerika/Nordamerika/Mexiko/-/Tula		18.7.1958
	58.37:10	Tonscherbe, bemalt	Amerika/Nordamerika/Mexiko/-/Tula		18.7.1958
	58.37:11	Tonscherbe, bemalt	Amerika/Nordamerika/Mexiko/-/Tula		18.7.1958
	58.37:12	Tonköpfchen, bemalt	Amerika/Nordamerika/Mexiko/-/Tetzcotzinco		18.7.1958
	58.37:13	Tonköpfchen	Amerika/Nordamerika/Mexiko/-/Tetzcotzinco		18.7.1958
	58.37:14	Tonköpfchen	Amerika/Nordamerika/Mexiko/-/Tetzcotzinco		18.7.1958
	58.37:15	Tonköpfchen	Amerika/Nordamerika/Mexiko/-/Tetzcotzinco		18.7.1958
	58.37:16	Tonköpfchen	Amerika/Nordamerika/Mexiko/-/Tetzcotzinco		18.7.1958
	58.37:17	Tonköpfchen	Amerika/Nordamerika/Mexiko/-/Tetzcotzinco		18.7.1958
	58.37:18	Bruchstück einer Tonfigur	Amerika/Nordamerika/Mexiko/-/Tetzcotzinco		18.7.1958
	58.37:19	Kleines Messer aus Obsidian	Amerika/Nordamerika/Mexiko/-/Tetzcotzinco		18.7.1958
	58.37:20	Bruchstück eines Tonkopfes	Amerika/Nordamerika/Mexiko/-/Tlatilco		18.7.1958
	58.37:21	Tonkopf	Amerika/Nordamerika/Mexiko/-/Tetzcotzinco		18.7.1958
	58.37:22	Tonkopf	Amerika/Nordamerika/Mexiko/-/Tlatilco		18.7.1958
	58.37:23	Tonkopf	Amerika/Nordamerika/Mexiko/-/Tlatilco		18.7.1958
	58.37:24	Tonköpfchen	Amerika/Nordamerika/Mexiko/-/Tlatilco		18.7.1958
	58.37:25	Tonköpfchen	Amerika/Nordamerika/Mexiko/-/Tlatilco		18.7.1958
	58.37:26	Tonbruchstück	Amerika/Nordamerika/Mexiko/-/Tlatilco		18.7.1958
	58.37:27	Bruchstück einer Tonfigur	Amerika/Nordamerika/Mexiko/-/Tlatilco		18.7.1958
	58.37:28	Tongefäßfuß	Amerika/Nordamerika/Mexiko/-/Tlatilco		18.7.1958
	58.37:29	Kleines Tongefäß	Amerika/Nordamerika/Mexiko/-/Tlatilco		18.7.1958
	58.37:30	Tonscherbe	Amerika/Nordamerika/Mexiko/-/Tlatilco		18.7.1958
	58.37:31	Tonscherbe	Amerika/Nordamerika/Mexiko/-/Tlatilco		18.7.1958
	58.37:32	Pfeilspitze aus Obsidian	Amerika/Nordamerika/Mexiko/-/Tlatilco		18.7.1958
	58.37:33	Tonköpfchen	Amerika/Nordamerika/Mexiko/-/Teotihuacan		18.7.1958

Please note that many designations in this list have been identified as racist, outdated or as inaccurate since the inventories' original conception.

Bild	Inventarnummer	Objektbezeichnung	Herkunft	Ethnie	Eingangsdatum
	58.37:34	Tonköpfchen	Amerika/Nordamerika/Mexiko/-/Teotihuacan		18.7.1958
	58.37:35	Tonköpfchen	Amerika/Nordamerika/Mexiko/-/Teotihuacan		18.7.1958
	58.37:36	Tonköpfchen	Amerika/Nordamerika/Mexiko/-/Teotihuacan		18.7.1958
	58.37:37	Tonköpfchen	Amerika/Nordamerika/Mexiko/-/Teotihuacan		18.7.1958
	58.37:38	Tonköpfchen	Amerika/Nordamerika/Mexiko/-/Teotihuacan		18.7.1958
	58.37:39	Tonköpfchen	Amerika/Nordamerika/Mexiko/-/Teotihuacan		18.7.1958
	58.37:40	Tonköpfchen	Amerika/Nordamerika/Mexiko/-/Teotihuacan		18.7.1958
	58.37:41	Tonköpfchen	Amerika/Nordamerika/Mexiko/-/Teotihuacan		18.7.1958
	58.37:42	Tonkopf (Fälschung)	Amerika/Nordamerika/Mexiko/-/Teotihuacan		18.7.1958
	58.37:43	Tonkopf (Fälschung)	Amerika/Nordamerika/Mexiko/-/Teotihuacan		18.7.1958
	58.37:44	Tonbruchstück	Amerika/Nordamerika/Mexiko/-/Teotihuacan		18.7.1958
	58.37:45	Tonscherbe	Amerika/Nordamerika/Mexiko/-/Teotihuacan		18.7.1958
	58.37:46	Tonscherbe	Amerika/Nordamerika/Mexiko/-/Teotihuacan		18.7.1958
	58.37:47	Tonstempel	Amerika/Nordamerika/Mexiko/-/Teotihuacan		18.7.1958
	58.37:48	Tonstempel	Amerika/Nordamerika/Mexiko/-/Teotihuacan		18.7.1958
	58.37:49	Tonstempel	Amerika/Nordamerika/Mexiko/-/Teotihuacan		18.7.1958
	58.37:50	Tonstempel, rund	Amerika/Nordamerika/Mexiko/-/Teotihuacan		18.7.1958
	58.37:51	Spinnwirtel aus Ton	Amerika/Nordamerika/Mexiko/-/Teotihuacan		18.7.1958
	58.39:1	Spinnwirtel aus Ton	Amerika/Südamerika/Kolumbien		22.7.1958
	58.39:2	Spinnwirtel aus Ton	Amerika/Südamerika/Kolumbien		22.7.1958
	58.39:3	Spinnwirtel aus Ton	Amerika/Südamerika/Kolumbien		22.7.1958
	58.39:4	Spinnwirtel aus Ton	Amerika/Südamerika/Kolumbien		22.7.1958
	58.39:5	Spinnwirtel aus Ton	Amerika/Südamerika/Kolumbien		22.7.1958

Please note that many designations in this list have been identified as racist, outdated or as misuse since the inventories' original conception.

Bild	Inventarnummer	Objektbezeichnung	Herkunft	Ethnie	Eingangsdatum
	58.39:6	Spinnwirtel aus Ton	Amerika/Südamerika/Kolumbien		22.7.1958
	58.39:7	Spinnwirtel aus Ton	Amerika/Südamerika/Kolumbien		22.7.1958
	58.39:8	Spinnwirtel aus Ton	Amerika/Südamerika/Kolumbien		22.7.1958
	58.42:1	Tongefäß für Herstellung von heiligem Kakaorauch	Amerika/Zentralamerika/Panama/-/Colón	<Amerika>/<Mittelamerika>/Kuna	22.7.1958
	58.42:2	Tongefäß für das Grab eines Kantule, Modell des Gefäßes des Chicafestes	Amerika/Zentralamerika/Panama/-/Colón	<Amerika>/<Mittelamerika>/Kuna	22.7.1958
	58.42:3	Tongefäß für das Grab eines Kantule, Modell des Gefäßes des Chicafestes	Amerika/Zentralamerika/Panama/-/Colón	<Amerika>/<Mittelamerika>/Kuna	22.7.1958
	58.42:4	Tongefäß für das Grab eines Kantule, Modell des Gefäßes des Chicafestes	Amerika/Zentralamerika/Panama/-/Colón	<Amerika>/<Mittelamerika>/Kuna	22.7.1958
	58.42:5	Tongefäß für das Grab eines Kantule, Modell des Gefäßes des Chicafestes	Amerika/Zentralamerika/Panama/-/Colón	<Amerika>/<Mittelamerika>/Kuna	22.7.1958
	58.42:6	Maraca (Rassel)	Amerika/Zentralamerika/Panama/-/Colón	<Amerika>/<Mittelamerika>/Kuna	22.7.1958
	58.42:7	Totenschnur aus Baumwolle, für die Hände der Toten	Amerika/Zentralamerika/Panama/-/Colón	<Amerika>/<Mittelamerika>/Kuna	22.7.1958
	58.42:8	Totenstab mit Propfen, am Kopfende der Hängematte des Toten angesteckt, stellt ein Nele-leles aus vergangenen Zeiten dar	Amerika/Zentralamerika/Panama/-/Colón	<Amerika>/<Mittelamerika>/Kuna	22.7.1958
	58.42:9	Totenstab, am Kopfende der Hängematte des Toten angesteckt, stellt ein Nele-leles aus vergangenen Zeiten dar	Amerika/Zentralamerika/Panama/-/Colón	<Amerika>/<Mittelamerika>/Kuna	22.7.1958
	58.42:10	Totenstab mit Propfen, am Kopfende der Hängematte des Toten angesteckt, stellt ein Nele-leles aus vergangenen Zeiten dar	Amerika/Zentralamerika/Panama/-/Colón	<Amerika>/<Mittelamerika>/Kuna	22.7.1958
	58.42:11	Totenstab mit Propfen, am Kopfende der Hängematte des Toten angesteckt, stellt ein Nele-leles aus vergangenen Zeiten dar	Amerika/Zentralamerika/Panama/-/Colón	<Amerika>/<Mittelamerika>/Kuna	22.7.1958
	58.42:12	Totenstab mit Propfen, am Kopfende der Hängematte des Toten angesteckt, stellt ein Nele-leles aus vergangenen Zeiten	Amerika/Zentralamerika/Panama/-/Colón	<Amerika>/<Mittelamerika>/Kuna	22.7.1958

Please note that many designations in this list have been identified as faulty, outdated or as racist abuse since the inventories' original conception.

Bild	Inventarnummer	Objektbezeichnung	Herkunft	Ethnie	Eingangsdatum
		dar			
	58.42:13	Totenstab mit Propfen, am Kopfende der Hängematte des Toten angesteckt, stellt ein Nele-leles aus vergangenen Zeiten dar	Amerika/Zentralamerika/Panama/-/Colón	<Amerika>/<Mittelamerika>/Kuna	22.7.1958
	58.42:14	Totenstabmit Propfen, am Kopfende der Hängematte des Toten angesteckt, stellt ein Nele-leles aus vergangenen Zeiten dar	Amerika/Zentralamerika/Panama/-/Colón	<Amerika>/<Mittelamerika>/Kuna	22.7.1958
	58.42:15	Totenstab mit Propfen, am Kopfende der Hängematte des Toten angesteckt, stellt ein Nele-leles aus vergangenen Zeiten dar	Amerika/Zentralamerika/Panama/-/Colón	<Amerika>/<Mittelamerika>/Kuna	22.7.1958
	58.42:16	Halskette aus bunten Glasperlen und Samen	Amerika/Zentralamerika/Panama/-/Colón	<Amerika>/<Mittelamerika>/Kuna	22.7.1958
	58.42:17	Halskette aus weißen Perlen und Nüssen	Amerika/Zentralamerika/Panama/-/Colón	<Amerika>/<Mittelamerika>/Kuna	22.7.1958
	58.42:18	Halskette aus roten Perlen, Samen, Nüssen	Amerika/Zentralamerika/Panama/-/Colón	<Amerika>/<Mittelamerika>/Kuna	22.7.1958
	58.42:19	Halskette aus weißen Perlen und Muscheln	Amerika/Zentralamerika/Panama/-/Colón	<Amerika>/<Mittelamerika>/Kuna	22.7.1958
	58.42:20	Halskette aus Perlen in grün, weiß und hauptsächlich beige	Amerika/Zentralamerika/Panama/-/Colón	<Amerika>/<Mittelamerika>/Kuna	22.7.1958
	58.42:21	Halskette aus schwarzen Perlen und roten Samen	Amerika/Zentralamerika/Panama/-/Colón	<Amerika>/<Mittelamerika>/Kuna	22.7.1958
	58.42:22	Halskette aus weißen und gelben Glasperlen und Zähnen	Amerika/Zentralamerika/Panama/-/Colón	<Amerika>/<Mittelamerika>/Kuna	22.7.1958
	58.42:23	Halskette aus rosa und weißen Perlen und Muscheln	Amerika/Zentralamerika/Panama/-/Colón	<Amerika>/<Mittelamerika>/Kuna	22.7.1958
	58.42:24	Halskette aus Coixsamen	Amerika/Zentralamerika/Panama/-/Colón	<Amerika>/<Mittelamerika>/Kuna	22.7.1958
	58.42:25	Halskette aus Samen (?)	Amerika/Zentralamerika/Panama/-/Colón	<Amerika>/<Mittelamerika>/Kuna	22.7.1958
	58.42:26	Halskette aus Perlen und Nüssen (?)	Amerika/Zentralamerika/Panama/-/Colón	<Amerika>/<Mittelamerika>/Kuna	22.7.1958
	58.42:27	Halskette aus rosa Perlen und muschelähnlichem Material	Amerika/Zentralamerika/Panama/-/Colón	<Amerika>/<Mittelamerika>/Kuna	22.7.1958
	58.42:28	Halskette aus Tierzähnen und bunten Glasperlen	Amerika/Zentralamerika/Panama/-/Colón	<Amerika>/<Mittelamerika>/Kuna	22.7.1958
	58.42:29	Halskette aus weißen Perlen und muschelähnlichem Material	Amerika/Zentralamerika/Panama/-/Colón	<Amerika>/<Mittelamerika>/Kuna	22.7.1958
	58.42:30	Halskette aus rosa Perlen und Muscheln	Amerika/Zentralamerika/Panama/-/Colón	<Amerika>/<Mittel	22.7.1958

Please note that many designations in this list have been identified as faulty, outdated or as racism abuse since the inventories' original conception.

Bild	Inventarnummer	Objektbezeichnung	Herkunft	Ethnie	Eingangsdatum
				amerika>/Kuna	
	58.42:31	Halskette aus Tierzähnen mit Perlen	Amerika/Zentralamerika/Panama/-/Colón	<Amerika>/<Mittelamerika>/Kuna	22.7.1958
	58.42:32	Halskette aus weißen Perlen und muschelähnlichem Material	Amerika/Zentralamerika/Panama/-/Colón	<Amerika>/<Mittelamerika>/Kuna	22.7.1958
	58.42:33	Halskette aus orangenen Perlen und Nüssen (?)	Amerika/Zentralamerika/Panama/-/Colón	<Amerika>/<Mittelamerika>/Kuna	22.7.1958
	58.42:34	Halskette aus Samen und transparenten Perlen	Amerika/Zentralamerika/Panama/-/Colón	<Amerika>/<Mittelamerika>/Kuna	22.7.1958
	58.42:35	Halskette aus schwarzen und roten Perlen und Holz (?)	Amerika/Zentralamerika/Panama/-/Colón	<Amerika>/<Mittelamerika>/Kuna	22.7.1958
	58.42:36	Halskette aus roten Perlen und Naturmaterial	Amerika/Zentralamerika/Panama/-/Colón	<Amerika>/<Mittelamerika>/Kuna	22.7.1958
	58.42:37	Halskette aus gelben Perlen und muschelähnlichem Material	Amerika/Zentralamerika/Panama/-/Colón	<Amerika>/<Mittelamerika>/Kuna	22.7.1958
	58.42:38	Mola-Bluse, modern, umgestaltete Komikbuchfiguren, Kapitän Marvel	Amerika/Zentralamerika/Panama/-/Colón	<Amerika>/<Mittelamerika>/Kuna	22.7.1958
	58.42:39	Mola, modern, symmetrische Zweifarbenfigur, Kapitän Marvel	Amerika/Zentralamerika/Panama/-/Colón	<Amerika>/<Mittelamerika>/Kuna	22.7.1958
	58.42:40	Gürtel aus Stoff	Amerika/Zentralamerika/Panama/-/Colón	<Amerika>/<Mittelamerika>/Kuna	22.7.1958
	58.42:41	Gewebtes Kopftanzband, unfertig, für Frauen und Mädchen	Amerika/Zentralamerika/Panama/-/Colón	<Amerika>/<Mittelamerika>/Kuna	22.7.1958
	58.42:42	Tanzhaube	Amerika/Zentralamerika/Panama/-/Colón	<Amerika>/<Mittelamerika>/Kuna	22.7.1958
	58.42:43	Federhut des Kantule aus gelben, roten, grauen und grünen Papageienfedern	Amerika/Zentralamerika/Panama/-/Colón	<Amerika>/<Mittelamerika>/Kuna	22.7.1958
	58.42:44	Pelikanknochen-Flötenkette eines Kantule	Amerika/Zentralamerika/Panama/-/Colón	<Amerika>/<Mittelamerika>/Kuna	22.7.1958
	58.42:45	Kinderbogen mit Modell eines Pfeiles wie er bei Beginn des chichafestes zum Töten eines Hahnes benutzt wird (Spielzeug)	Amerika/Zentralamerika/Panama/-/Colón	<Amerika>/<Mittelamerika>/Kuna	22.7.1958
	58.42:46	Quirl	Amerika/Zentralamerika/Panama/-/Colón	<Amerika>/<Mittelamerika>/Kuna	22.7.1958
	58.42:47	Anzahl Blasrohrpfeile	Amerika/Zentralamerika/Panama/-/Colón	<Amerika>/<Mittelamerika>/Kuna	22.7.1958
	58.43:1	Gestickter Kragen, weiß	Amerika/Südamerika/Paraguay		19.8.1958
	58.44:1	Chilkat-Decke	Amerika/Nordamerika/USA/Alaska (?)	<Amerika>/<Nordamerika>/Tlingit	19.8.1958
	58.44:2	geflochtener Hut mit Bemalung	Amerika/Nordamerika/Kanada	<Amerika>/<Nordamerika>/Haida	19.8.1958

Please note that many designations in this list have been identified as faulty, outdated or as racist abuse since the inventories' original conception.

Bild	Inventarnummer	Objektbezeichnung	Herkunft	Ethnie	Eingangsdatum
	58.45:1	Tonfigur	Amerika/Südamerika/Brasilien/Mato Grosso und Goiás/beim Nebenfluß Carajahy	<Amerika>/<Südamerika>/Karajá	12.9.1958
	58.52:1	Abguß eines skulptierten, menschlichen Oberschenkelknochens	Amerika/Nordamerika/Mexiko/-/Chiapa de Corzo		16.9.1958
	58.60:1	große, hohle Tonfigur, stehend mit ausgebreiteten Armen, breitem Kopfputz, Lendenschurz und Glocke (?) am Hals ("Carita sonriente")	Amerika/Nordamerika/Mexiko		20.11.1958
	58.60:2	weibliche Tonfigur mit gezacktem Kopfputz, schwarze Bemalung	Amerika/Nordamerika/Mexiko		20.11.1958
	58.60:3	Kleine Tonfigur mit Lendenschurz, Schmuck und Kopfputz	Amerika/Nordamerika/Mexiko		20.11.1958
	58.60:4	Tonkopf, Bruchstück einer flachen Tonfigur, Reste roter u. schwarzer Bemalung	Amerika/Nordamerika/Mexiko		20.11.1958
	58.60:5	Tonkopf mit schwarzer Bemalung um die Augen und Kopfputz	Amerika/Nordamerika/Mexiko		20.11.1958
	58.60:6	Tonköpfchen	Amerika/Nordamerika/Mexiko	<Amerika>/<Mittelamerika>/Azteken	20.11.1958
	58.60:7	Tonköpfchen, Bruchstück einer Figur	Amerika/Nordamerika/Mexiko		20.11.1958
	58.60:8	Tonköpfchen mit helmartigem Kopfputz mit Resten roter Bemalung, Bruchstück	Amerika/Nordamerika/Mexiko		20.11.1958
	58.60:9	Tonköpfchen, Bruchstück einer Figur mit großer Nase	Amerika/Nordamerika/Mexiko		20.11.1958
	58.60:10	Tonköpfchen mit Tiergesicht	Amerika/Nordamerika/Mexiko		20.11.1958
	58.60:11	Tongefäßfuß, bemalt	Amerika/Nordamerika/Mexiko		20.11.1958

Please note that many designations in this list have been identified as faulty, outdated or as racist abuse since the inventories' original conception.

Bild	Inventarnummer	Objektbezeichnung	Herkunft	Ethnie	Eingangsdatum
					
	58.60:12	Tonschale	Amerika/Nordamerika/Mexiko		20.11.1958
	58.60:13	Tonschale, bemalt	Amerika/Nordamerika/Mexiko		20.11.1958
	58.60:14	Tonkrug mit Henkel	Amerika/Nordamerika/Mexiko		20.11.1958
	58.60:15	Speerspitze aus Obsidian	Amerika/Nordamerika/Mexiko		20.11.1958
	58.60:16	Kleine Steinbeilklinge	Amerika/Nordamerika/Mexiko		20.11.1958
	58.60:17	Knopf?, bemalt [Spinnwirtel?]	Amerika/Nordamerika/Mexiko		20.11.1958
	58.60:18	Stück verkieseltes Holz	Amerika/Nordamerika/Mexiko		20.11.1958
	58.60:19	Tonfigur (Fälschung?)	Amerika/Nordamerika/Mexiko		20.11.1958
	58.60:20	Kleine Steinfigur (Fälschung?)	Amerika/Nordamerika/Mexiko		20.11.1958
	58.60:21	Kleine Steinfigur (Fälschung?)	Amerika/Nordamerika/Mexiko		20.11.1958
	58.65:1	Erdhaus (Sippenhaus), Modell (Museums-Anfertigung)	Amerika/Nordamerika/USA/-/Nordwestamerika		17.12.1958
	59.3:1	Maulesel, geflochten (Kinderspielzeug)	Amerika/Nordamerika/Mexiko/Puebla		26.2.1959
	59.8:1	Dreifuß-Tongefäß	Amerika/Zentralamerika/Costa Rica		24.3.1959
	59.10:1	Bola mit drei Kugeln	Amerika/Südamerika/Argentinien		25.3.1959
	59.11:1	Steinbeilklinge	Amerika/Zentralamerika/Guatemala/-/El Soyate		25.3.1959
	59.11:2	Schmuckanhänger?	Amerika/Zentralamerika/Guatemala/-/El Soyate		25.3.1959
	59.11:3	Tontopf	Amerika/Zentralamerika/Guatemala/-/El Soyate		25.3.1959
	59.11:4	Tonschale, bemalt	Amerika/Zentralamerika/Guatemala/-/El Soyate		25.3.1959
	59.11:5	Tonschale, bemalt	Amerika/Zentralamerika/Guatemala/-/El Soyate		25.3.1959
	59.11:6	Bruchstück eines Tongefäßes	Amerika/Zentralamerika/Guatemala/-/El Soyate		25.3.1959
	59.11:7	Bruchstück aus Ton (Figur)	Amerika/Zentralamerika/Guatemala/-/El Soyate		25.3.1959
	59.11:8	Fuß aus Ton (Bruchstück)	Amerika/Zentralamerika/Guatemala/-/El Soyate		25.3.1959
	59.11:9	Anzahl Obsidianabschläge	Amerika/Zentralamerika/Guatemala/-/El Soyate		25.3.1959
	59.11:10	Anzahl Bruchstücke aus Ton	Amerika/Zentralamerika/Guatemala/-/El Soyate		25.3.1959
	59.11:11	Anzahl Bruchstücke aus Ton	Amerika/Zentralamerika/Guatemala/-/El Soyate		25.3.1959
	59.11:12	Anzahl Bruchstücke aus Ton	Amerika/Zentralamerika/Guatemala/-/El Soyate		25.3.1959
	59.11:13	Anzahl Tonscherben	Amerika/Zentralamerika/Guatemala/-/El Soyate		25.3.1959
	59.11:14	Anzahl Tonscherben, Ixpaco	Amerika/Zentralamerika/Guatemala/-/El Soyate		25.3.1959

Please note that many designations in this list have been identified as fraud, outdated or as racist abuse since the inventories' original conception.

Bild	Inventarnummer	Objektbezeichnung	Herkunft	Ethnie	Eingangsdatum
	59.11:15	Anzahl Tonscherben, Ixpaco	Amerika/Zentralamerika/Guatemala/-/El Soyate		25.3.1959
	59.15:1	Decke, gemustert	Amerika/Zentralamerika/Guatemala		17.4.1959
	59.15:2	Decke, gemustert	Amerika/Zentralamerika/Guatemala		17.4.1959
	59.15:3	Decke, gemustert	Amerika/Zentralamerika/Guatemala		17.4.1959
	59.15:4	Decke, gemustert	Amerika/Zentralamerika/Guatemala		17.4.1959
	59.15:5	Decke, gemustert	Amerika/Zentralamerika/Guatemala		17.4.1959
	59.15:6	Kopftuch, gemustert	Amerika/Zentralamerika/Guatemala		17.4.1959
	59.15:7	Kopftuch, gemustert	Amerika/Zentralamerika/Guatemala		17.4.1959
	59.15:8	Huipilstoff, gemustert	Amerika/Zentralamerika/Guatemala		17.4.1959
	59.15:9	Huipilstoff, gemustert	Amerika/Zentralamerika/Guatemala		17.4.1959
	59.15:10	Huipilstoff, gemustert	Amerika/Zentralamerika/Guatemala		17.4.1959
	59.15:11	Huipilstoff, gemustert	Amerika/Zentralamerika/Guatemala		17.4.1959
	59.15:13	Gürtel, gewebt	Amerika/Zentralamerika/Guatemala		17.4.1959
	59.16:1	Kleine Tonfigur, mit dickem Bauch, Reste von roter Bemalung	Amerika/Nordamerika/Mexiko/Oaxaca		17.4.1959
	59.16:2	Kleine Anhängerfigur, sitzend, aus (grünlichem Calzit?)	Amerika/Nordamerika/Mexiko/Oaxaca		17.4.1959
	59.16:3	Schalenfuß in Gestalt eines Affen aus Ton	Amerika/Nordamerika/Mexiko/Tabasco/Villahermosa		17.4.1959
	59.16:4	Kalebasse, beschnitzt	Amerika/Nordamerika/Mexiko		17.4.1959
	59.27:1	Oberarmschmuck aus Mutumfedern	Amerika/Südamerika/Brasilien/-/Oberer Rio Aracá, Rio Negro-Gebiet, Nordbrasilien	<Amerika>/<Südamerika>/Yanomami/Surara	24.4.1959
	59.27:2	Oberarmschmuck aus Mutumfedern	Amerika/Südamerika/Brasilien/-/Oberer Rio Aracá, Rio Negro-Gebiet, Nordbrasilien	<Amerika>/<Südamerika>/Yanomami/Surara	24.4.1959
	59.27:3	Oberarmschmuck aus weißen Mutumfedern	Amerika/Südamerika/Brasilien/-/Oberer Rio Aracá, Rio Negro-Gebiet, Nordbrasilien	<Amerika>/<Südamerika>/Yanomami/Surara	24.4.1959
	59.27:4	Oberarmschmuck aus gelben Ararafedern	Amerika/Südamerika/Brasilien/-/Oberer Rio Aracá, Rio Negro-Gebiet, Nordbrasilien	<Amerika>/<Südamerika>/Yanomami/Surara	24.4.1959
	59.27:5	Oberarmschmuck aus gelben Ararafedern	Amerika/Südamerika/Brasilien/-/Oberer Rio Aracá, Rio Negro-Gebiet, Nordbrasilien	<Amerika>/<Südamerika>/Yanomami/Surara	24.4.1959
	59.27:6	Oberarmschmuck aus Mutumfedern	Amerika/Südamerika/Brasilien/-/Oberer Rio Aracá, Rio Negro-Gebiet, Nordbrasilien	<Amerika>/<Südamerika>/Yanomam	24.4.1959

Please note that many designations in this list have been identified as faulty, outdated or as racist abuse since the inventories' original conception.

Bild	Inventarnummer	Objektbezeichnung	Herkunft	Ethnie	Eingangsdatum
				i/Surara	
	59.27:7	Oberarmschmuck aus Federn des Passaro do sol, Tukano, Mutum	Amerika/Südamerika/Brasilien/-/Oberer Rio Aracá, Rio Negro-Gebiet, Nordbrasilien	<Amerika>/<Südamerika>/Yanomami/Surara	24.4.1959
	59.27:8	Oberarmschmuck aus Federn des Jacanim, schwarz	Amerika/Südamerika/Brasilien/-/Oberer Rio Aracá, Rio Negro-Gebiet, Nordbrasilien	<Amerika>/<Südamerika>/Yanomami/Surara	24.4.1959
	59.27:9	Zahn des Cutia (Ohrschmuck für Frauen)	Amerika/Südamerika/Brasilien/-/Oberer Rio Aracá, Rio Negro-Gebiet, Nordbrasilien	<Amerika>/<Südamerika>/Yanomami/Surara	24.4.1959
	59.27:10	Zahn des Cutia (Ohrschmuck für Frauen)	Amerika/Südamerika/Brasilien/-/Oberer Rio Aracá, Rio Negro-Gebiet, Nordbrasilien	<Amerika>/<Südamerika>/Yanomami/Surara	24.4.1959
	59.27:11	Baumwollschnur mit Riechwurzel (Liebeszauber für Männer)	Amerika/Südamerika/Brasilien/-/Oberer Rio Aracá, Rio Negro-Gebiet, Nordbrasilien	<Amerika>/<Südamerika>/Yanomami/Surara	24.4.1959
	59.27:12	Baumwollschnur mit Riechwurzel (Gegenzauber gegen Nr. 11)	Amerika/Südamerika/Brasilien/-/Oberer Rio Aracá, Rio Negro-Gebiet, Nordbrasilien	<Amerika>/<Südamerika>/Yanomami/Surara	24.4.1959
	59.27:13	Bambusröhre für Schnupfpulver	Amerika/Südamerika/Brasilien/-/Oberer Rio Aracá, Rio Negro-Gebiet, Nordbrasilien	<Amerika>/<Südamerika>/Yanomami/Surara	24.4.1959
	59.27:14	Probe Schnupfpulver (in Nr. 13)	Amerika/Südamerika/Brasilien/-/Oberer Rio Aracá, Rio Negro-Gebiet, Nordbrasilien	<Amerika>/<Südamerika>/Yanomami/Surara	24.4.1959
	59.27:15	Stück Baumrinde (zur Schnupfpulverbereitung)	Amerika/Südamerika/Brasilien/-/Oberer Rio Aracá, Rio Negro-Gebiet, Nordbrasilien	<Amerika>/<Südamerika>/Yanomami/Surara	24.4.1959
	59.27:16	Schnupfrohr aus Bambus	Amerika/Südamerika/Brasilien/-/Oberer Rio Aracá, Rio Negro-Gebiet, Nordbrasilien	<Amerika>/<Südamerika>/Yanomami/Surara	24.4.1959
	59.27:17	Baumwollgürtel eines älteren Mannes, bemalt mit Urucú	Amerika/Südamerika/Brasilien/-/Oberer Rio Aracá, Rio Negro-Gebiet, Nordbrasilien	<Amerika>/<Südamerika>/Yanomami/Surara	24.4.1959
	59.27:18	Baumwollgürtel eines jüngeren Mannes, bemalt mit Urucú	Amerika/Südamerika/Brasilien/-/Oberer Rio Aracá, Rio Negro-Gebiet, Nordbrasilien	<Amerika>/<Südamerika>/Yanomami/Surara	24.4.1959
	59.27:19	Baumwollgürtel eines Knaben, bemalt mit Urucú	Amerika/Südamerika/Brasilien/-/Oberer Rio Aracá, Rio Negro-Gebiet, Nordbrasilien	<Amerika>/<Südamerika>/Yanomami/Surara	24.4.1959
	59.27:20	Baumwollgürtel einer älteren Frau, bemalt mit Urucú	Amerika/Südamerika/Brasilien/-/Oberer Rio Aracá, Rio Negro-Gebiet, Nordbrasilien	<Amerika>/<Südamerika>/Yanomami/Surara	24.4.1959

Please note that many designations in this list have been identified as faulty, outdated or as racist abusive since the inventories' original conception.

Bild	Inventarnummer	Objektbezeichnung	Herkunft	Ethnie	Eingangsdatum
	59.27:21	Baumwollgürtel einer jungen Frau, bemalt mit Urucú	Amerika/Südamerika/Brasilien/-/Oberer Rio Aracá, Rio Negro-Gebiet, Nordbrasilien	<Amerika>/<Südamerika>/Yanomami/Surara	24.4.1959
	59.27:22	Baumwollgürtel eines Mädchens, bemalt mit Urucú	Amerika/Südamerika/Brasilien/-/Oberer Rio Aracá, Rio Negro-Gebiet, Nordbrasilien	<Amerika>/<Südamerika>/Yanomami/Surara	24.4.1959
	59.27:23	Baumwollgürtel eines kleinen Mädchens, bemalt mit Urucú	Amerika/Südamerika/Brasilien/-/Oberer Rio Aracá, Rio Negro-Gebiet, Nordbrasilien	<Amerika>/<Südamerika>/Yanomami/Surara	24.4.1959
	59.27:24	Kindergürtel aus dem Fell des Maracajá	Amerika/Südamerika/Brasilien/-/Oberer Rio Aracá, Rio Negro-Gebiet, Nordbrasilien	<Amerika>/<Südamerika>/Yanomami/Surara	24.4.1959
	59.27:25	Hüftschnur aus Curauá- Fasern	Amerika/Südamerika/Brasilien/-/Oberer Rio Aracá, Rio Negro-Gebiet, Nordbrasilien	<Amerika>/<Südamerika>/Yanomami/Surara	24.4.1959
	59.27:26	rotgefärbte Brustschnur aus Baumwolle, bemalt für Frauen	Amerika/Südamerika/Brasilien/-/Oberer Rio Aracá, Rio Negro-Gebiet, Nordbrasilien	<Amerika>/<Südamerika>/Yanomami/Surara	24.4.1959
	59.27:27	Brustschnur aus Baumwolle, bemalt für Frauen	Amerika/Südamerika/Brasilien/-/Oberer Rio Aracá, Rio Negro-Gebiet, Nordbrasilien	<Amerika>/<Südamerika>/Yanomami/Surara	24.4.1959
	59.27:28	Brustfaden aus Baumwolle, gefärbt, für Frauen	Amerika/Südamerika/Brasilien/-/Oberer Rio Aracá, Rio Negro-Gebiet, Nordbrasilien	<Amerika>/<Südamerika>/Yanomami/Surara	24.4.1959
	59.27:29	Oberarmschnur aus drei Baumwollfäden, für Frauen u. Mädchen	Amerika/Südamerika/Brasilien/-/Oberer Rio Aracá, Rio Negro-Gebiet, Nordbrasilien	<Amerika>/<Südamerika>/Yanomami/Surara	24.4.1959
	59.27:30	Geflochtenes Oberarmband aus Baumwollfäden für Frauen und Mädchen	Amerika/Südamerika/Brasilien/-/Oberer Rio Aracá, Rio Negro-Gebiet, Nordbrasilien	<Amerika>/<Südamerika>/Yanomami/Surara	24.4.1959
	59.27:31	Geflochtenes Oberarmband aus Baumwollfäden für Männer	Amerika/Südamerika/Brasilien/-/Oberer Rio Aracá, Rio Negro-Gebiet, Nordbrasilien	<Amerika>/<Südamerika>/Yanomami/Surara	24.4.1959
	59.27:32	Pulsschnur aus Curauá-Fasern für Frauen und Mädchen	Amerika/Südamerika/Brasilien/-/Oberer Rio Aracá, Rio Negro-Gebiet, Nordbrasilien	<Amerika>/<Südamerika>/Yanomami/Surara	24.4.1959
	59.27:33	Beinschnur aus Curauá-Fasern für Frauen	Amerika/Südamerika/Brasilien/-/Oberer Rio Aracá, Rio Negro-Gebiet, Nordbrasilien	<Amerika>/<Südamerika>/Yanomami/Surara	24.4.1959
	59.27:34	Großer, geflochtener Tragkorb, bemalt mit Urucú	Amerika/Südamerika/Brasilien/-/Oberer Rio Aracá, Rio Negro-Gebiet, Nordbrasilien	<Amerika>/<Südamerika>/Yanomami/Surara	24.4.1959
	59.27:35	Großer, geflochtener Tragkorb in Arbeit	Amerika/Südamerika/Brasilien/-/Oberer Rio	<Amerika>/<Süda	24.4.1959

Please note that many designations in this list have been identified as faulty, outdated or as racist abuse since the inventions original conception.

Bild	Inventarnummer	Objektbezeichnung	Herkunft	Ethnie	Eingangsdatum
		(unfertig)	Aracá, Rio Negro-Gebiet, Nordbrasilien	merika>/Yanomami/Surara	
	59.27:36	Großer, geflochtener Korb mit Deckel	Amerika/Südamerika/Brasilien/-/Oberer Rio Aracá, Rio Negro-Gebiet, Nordbrasilien	<Amerika>/<Südamerika>/Yanomami/Surara	24.4.1959
	59.27:37	Kleine, geflochtene Korbschale, bemalt	Amerika/Südamerika/Brasilien/-/Oberer Rio Aracá, Rio Negro-Gebiet, Nordbrasilien	<Amerika>/<Südamerika>/Yanomami/Surara	24.4.1959
	59.27:38	Hängematte aus Baumwolle, geflochten	Amerika/Südamerika/Brasilien/-/Oberer Rio Aracá, Rio Negro-Gebiet, Nordbrasilien	<Amerika>/<Südamerika>/Yanomami/Surara	24.4.1959
	59.27:39	Hängematte aus Lianen	Amerika/Südamerika/Brasilien/-/Oberer Rio Aracá, Rio Negro-Gebiet, Nordbrasilien	<Amerika>/<Südamerika>/Yanomami/Surara	24.4.1959
	59.27:40	Großes Behältnis aus Kalebassenschale	Amerika/Südamerika/Brasilien/-/Oberer Rio Aracá, Rio Negro-Gebiet, Nordbrasilien	<Amerika>/<Südamerika>/Yanomami/Surara	24.4.1959
	59.27:41	Kleine Cuyenschale	Amerika/Südamerika/Brasilien/-/Oberer Rio Aracá, Rio Negro-Gebiet, Nordbrasilien	<Amerika>/<Südamerika>/Yanomami/Surara	24.4.1959
	59.27:42	Behältnis aus Jamarú (Frucht)	Amerika/Südamerika/Brasilien/-/Oberer Rio Aracá, Rio Negro-Gebiet, Nordbrasilien	<Amerika>/<Südamerika>/Yanomami/Surara	24.4.1959
	59.27:43	Gerät zum Erklettern der Pupunha - Palme	Amerika/Südamerika/Brasilien/-/Oberer Rio Aracá, Rio Negro-Gebiet, Nordbrasilien	<Amerika>/<Südamerika>/Yanomami/Surara	24.4.1959
	59.27:44	Gerät zum Erklettern der Pupunha - Palme	Amerika/Südamerika/Brasilien/-/Oberer Rio Aracá, Rio Negro-Gebiet, Nordbrasilien	<Amerika>/<Südamerika>/Yanomami/Surara	24.4.1959
	59.27:45	Tasche aus Blättern der Assai - Palme für Giftpfeile	Amerika/Südamerika/Brasilien/-/Oberer Rio Aracá, Rio Negro-Gebiet, Nordbrasilien	<Amerika>/<Südamerika>/Yanomami/Surara	24.4.1959
	59.27:46	Bambusköcher, ritzverziert	Amerika/Südamerika/Brasilien/-/Oberer Rio Aracá, Rio Negro-Gebiet, Nordbrasilien	<Amerika>/<Südamerika>/Yanomami/Surara	24.4.1959
	59.27:47	Gerät zur Feuererzeugung	Amerika/Südamerika/Brasilien/-/Oberer Rio Aracá, Rio Negro-Gebiet, Nordbrasilien	<Amerika>/<Südamerika>/Yanomami/Surara	24.4.1959
	59.27:48	Großes Tongefäß	Amerika/Südamerika/Brasilien/Nordbrasilien/Rio Aracá, Rio Negro Gebiet	<Amerika>/<Südamerika>/Yanomami/Surara	24.4.1959
	59.27:49	Stück Urucúmasse	Amerika/Südamerika/Brasilien/-/Oberer Rio Aracá, Rio Negro-Gebiet, Nordbrasilien	<Amerika>/<Südamerika>/Yanomam	24.4.1959

Please note that many designations in this list have been identified as racist abuse since the inventories original conception.
Termed as racist, outdated or as

Bild	Inventarnummer	Objektbezeichnung	Herkunft	Ethnie	Eingangsdatum
				i/Surara	
	59.27:50	Bogen aus Pupunha - Palme	Amerika/Südamerika/Brasilien/-/Oberer Rio Aracá, Rio Negro-Gebiet, Nordbrasilien	<Amerika>/<Südamerika>/Yanomami/Surara	24.4.1959
	59.27:51	Bogen aus Pupunha - Palme	Amerika/Südamerika/Brasilien/-/Oberer Rio Aracá, Rio Negro-Gebiet, Nordbrasilien	<Amerika>/<Südamerika>/Yanomami/Surara	24.4.1959
	59.27:52	Pfeil mit Bambusspitze (für Tapire und Jaguare)	Amerika/Südamerika/Brasilien/-/Oberer Rio Aracá, Rio Negro-Gebiet, Nordbrasilien	<Amerika>/<Südamerika>/Yanomami/Surara	24.4.1959
	59.27:53	Pfeil mit Bambusspitze (für Wildschweine, Hirsche, Paca, Cutia)	Amerika/Südamerika/Brasilien/-/Oberer Rio Aracá, Rio Negro-Gebiet, Nordbrasilien	<Amerika>/<Südamerika>/Yanomami/Surara	24.4.1959
	59.27:54	Pfeil mit Knochenspitze (für Vögel und Fische)	Amerika/Südamerika/Brasilien/-/Oberer Rio Aracá, Rio Negro-Gebiet, Nordbrasilien	<Amerika>/<Südamerika>/Yanomami/Surara	24.4.1959
	59.27:55	Pfeil mit Knochenspitze (für Vögel und Fische)	Amerika/Südamerika/Brasilien/-/Oberer Rio Aracá, Rio Negro-Gebiet, Nordbrasilien	<Amerika>/<Südamerika>/Yanomami/Surara	24.4.1959
	59.27:56	Pfeil mit gegabelter Holzspitze (Vogeljagd)	Amerika/Südamerika/Brasilien/-/Oberer Rio Aracá, Rio Negro-Gebiet, Nordbrasilien	<Amerika>/<Südamerika>/Yanomami/Surara	24.4.1959
	59.27:57	Pfeil mit vergifteter Holzspitze (Affenjagd)	Amerika/Südamerika/Brasilien/-/Oberer Rio Aracá, Rio Negro-Gebiet, Nordbrasilien	<Amerika>/<Südamerika>/Yanomami/Surara	24.4.1959
	59.28:1	großer Korb (Olla), ornamentiert mit Linienmustern, Kreuzen und menschlichen Figuren	Amerika/Nordamerika/USA/Arizona, New Mexico	<Amerika>/<Nordamerika>/Apachen/Western Apache	8.6.1959
	59.28:2	Korb, ornamentiert mit Lederstreifen	Amerika/Nordamerika/USA/Arizona, New Mexico	<Amerika>/<Nordamerika>/Apachen/Western Apache	8.6.1959
	59.28:3	Korb, flaschenförmig, mit Henkeln aus Pferdehaar	Amerika/Nordamerika/USA/Nevada/Großes Becken	<Amerika>/<Nordamerika>/Paiute	8.6.1959
	59.28:4	große Korbschale, ornamentiert	Amerika/Nordamerika/USA/Arizona	<Amerika>/<Nordamerika>/Pima, Akimel O'odham	8.6.1959
	59.28:5	große Korbschale, ornamentiert	Amerika/Nordamerika/USA/Oregon/Süd-Oregon	<Amerika>/<Nordamerika>/Klamath	8.6.1959
	59.28:6	Kleine Korbschale, ornamentiert	Amerika/Nordamerika/USA/Arizona, New Mexico	<Amerika>/<Nordamerika>/Apachen/Western Apache	8.6.1959
	59.28:7	Geflochtener Hut, ornamentiert	Amerika/Nordamerika/USA/California/West-Kalifornien	<Amerika>/<Nordamerika>/Hupa	8.6.1959

Please note that many designations in this list have been identified as faulty, outdated or as racist abusive since the inventories' original conception.

Bild	Inventarnummer	Objektbezeichnung	Herkunft	Ethnie	Eingangsdatum
	59.28:8	Körbchen, ornamentiert mit Deckel	Amerika/Nordamerika/USA/Washington State/Cape Flattery, Nordwestküste	<Amerika>/<Nordamerika>/Nootka, Nuu-chah-nulth/Makah	8.6.1959
	59.29:1	Oberarmschmuck aus Federn des Cujubim;	Amerika/Südamerika/Brasilien/-/Zwischen Demini und Aracá, Rio Negro-Gebiet	<Amerika>/<Südamerika>/Yanomami/Pakidai	6.5.1959
	59.29:2	Oberarmschmuck aus Federn des Caipira; Federschmuck wird nur von Männern getragen	Amerika/Südamerika/Brasilien/-/Zwischen Demini und Aracá, Rio Negro-Gebiet	<Amerika>/<Südamerika>/Yanomami/Pakidai	6.5.1959
	59.29:3	Oberarmschmuck aus Federn des Cujubim und Tucano	Amerika/Südamerika/Brasilien/-/Zwischen Demini und Aracá, Rio Negro-Gebiet	<Amerika>/<Südamerika>/Yanomami/Pakidai	6.5.1959
	59.29:4	Oberarmschmuck aus Federn des Molero und Curica	Amerika/Südamerika/Brasilien/-/Zwischen Demini und Aracá, Rio Negro-Gebiet	<Amerika>/<Südamerika>/Yanomami/Pakidai	6.5.1959
	59.29:5	Oberarmschmuck aus Federn des Molero und Curica	Amerika/Südamerika/Brasilien/-/Zwischen Demini und Aracá, Rio Negro-Gebiet	<Amerika>/<Südamerika>/Yanomami/Pakidai	6.5.1959
	59.29:6	Oberarmschmuck aus Federn des Mutum und Curica	Amerika/Südamerika/Brasilien/-/Zwischen Demini und Aracá, Rio Negro-Gebiet	<Amerika>/<Südamerika>/Yanomami/Pakidai	6.5.1959
	59.29:7	Oberarmschmuck aus Schwanzfedern des roten Arara	Amerika/Südamerika/Brasilien/-/Zwischen Demini und Aracá, Rio Negro-Gebiet	<Amerika>/<Südamerika>/Yanomami/Pakidai	6.5.1959
	59.29:8	Ohrschmuck aus Federn des Anambe;	Amerika/Südamerika/Brasilien/-/Zwischen Demini und Aracá, Rio Negro-Gebiet	<Amerika>/<Südamerika>/Yanomami/Pakidai	6.5.1959
	59.29:9	Oberarmschmuck aus Federn des Mutum und Tucano	Amerika/Südamerika/Brasilien/-/Zwischen Demini und Aracá, Rio Negro-Gebiet	<Amerika>/<Südamerika>/Yanomami/Pakidai	6.5.1959
	59.29:10	Oberarmschmuck aus Federn des Mutum und Tucano	Amerika/Südamerika/Brasilien/-/Zwischen Demini und Aracá, Rio Negro-Gebiet	<Amerika>/<Südamerika>/Yanomami/Pakidai	6.5.1959
	59.29:11	Baumwollschnur mit aufgezonenen Rindenstückchen des Comarubaumes.	Amerika/Südamerika/Brasilien/-/Zwischen Demini und Aracá, Rio Negro-Gebiet	<Amerika>/<Südamerika>/Yanomami/Pakidai	6.5.1959
	59.29:12	Baumwollgürtel eines Jünglings, bemalt mit Urucú	Amerika/Südamerika/Brasilien/-/Zwischen Demini und Aracá, Rio Negro-Gebiet	<Amerika>/<Südamerika>/Yanomami/Pakidai	6.5.1959
	59.29:13	Baumwollgürtel einer jungen Frau, bemalt mit Urucú	Amerika/Südamerika/Brasilien/-/Zwischen Demini und Aracá, Rio Negro-Gebiet	<Amerika>/<Südamerika>/Yanomami/Pakidai	6.5.1959

Please note that many designations in this list have been identified as faulty, outdated or as racist abuse since the inventors original conception.

Bild	Inventarnummer	Objektbezeichnung	Herkunft	Ethnie	Eingangsdatum
	59.29:14	Baumwollgürtel einer jungen Frau, bemalt mit Urucú	Amerika/Südamerika/Brasilien/-/Zwischen Demini und Aracá, Rio Negro-Gebiet	<Amerika>/<Südamerika>/Yanomami/Pakidai	6.5.1959
	59.29:15	Baumwollgürtel einer jungen Frau, bemalt mit Urucú	Amerika/Südamerika/Brasilien/-/Zwischen Demini und Aracá, Rio Negro-Gebiet	<Amerika>/<Südamerika>/Yanomami/Pakidai	6.5.1959
	59.29:16	Baumwollgürtel eines Mädchens, bemalt mit Urucú	Amerika/Südamerika/Brasilien/-/Zwischen Demini und Aracá, Rio Negro-Gebiet	<Amerika>/<Südamerika>/Yanomami/Pakidai	6.5.1959
	59.29:17	Baumwollgürtel einer jungen Frau, mit Fransenschürzchen, bemalt mit Urucú	Amerika/Südamerika/Brasilien/-/Zwischen Demini und Aracá, Rio Negro-Gebiet	<Amerika>/<Südamerika>/Yanomami/Pakidai;<Amerika>/<Südamerika>/Yanomami/Pusehewеteri	6.5.1959
	59.29:18	Baumwollgürtel einer älteren Frau mit Fransenschürzchen und Muschelschalen, bemalt mit Urucú [Tuschezeichnung des Objekts ebenfalls vorhanden]	Amerika/Südamerika/Brasilien/-/Zwischen Demini und Aracá, Rio Negro-Gebiet	<Amerika>/<Südamerika>/Yanomami/Puseheweteri	6.5.1959
	59.29:19	Baumwollgürtel einer jungen Frau mit Fransenschürzchen und Federn, bemalt mit Urucú	Amerika/Südamerika/Brasilien/-/Zwischen Demini und Aracá, Rio Negro-Gebiet	<Amerika>/<Südamerika>/Yanomami/Puseheweteri	6.5.1959
	59.29:20	Baumwollgürtel einer jungen Frau mit Fransenschürzchen	Amerika/Südamerika/Brasilien/-/Zwischen Demini und Aracá, Rio Negro-Gebiet	<Amerika>/<Südamerika>/Yanomami/Puseheweteri	6.5.1959
	59.29:21	Hüftschnur aus Curaua-Fasern für Männer und Frauen	Amerika/Südamerika/Brasilien/-/Zwischen Demini und Aracá, Rio Negro-Gebiet	<Amerika>/<Südamerika>/Yanomami/Pakidai	6.5.1959
	59.29:22	Brustschnur aus Baumwolle (bemalt mit Urucú?)	Amerika/Südamerika/Brasilien/-/Zwischen Demini und Aracá, Rio Negro-Gebiet	<Amerika>/<Südamerika>/Yanomami/Pakidai	6.5.1959
	59.29:23	Brustschnur aus Baumwolle (bemalt mit Urucú?)	Amerika/Südamerika/Brasilien/-/Zwischen Demini und Aracá, Rio Negro-Gebiet	<Amerika>/<Südamerika>/Yanomami/Pakidai	6.5.1959
	59.29:24a+b	Zwei Oberarmschnüre aus Baumwolle für Frauen und Mädchen, bemalt mit Urucú	Amerika/Südamerika/Brasilien/-/Zwischen Demini und Aracá, Rio Negro-Gebiet	<Amerika>/<Südamerika>/Yanomami/Pakidai	6.5.1959
	59.29:25a+b	Zwei geflochtene Oberarmbänder aus Baumwolle, bemalt mit Urucú	Amerika/Südamerika/Brasilien/-/Zwischen Demini und Aracá, Rio Negro-Gebiet	<Amerika>/<Südamerika>/Yanomami/Pakidai	6.5.1959
	59.29:26a+b	Zwei gewebte Oberarmbänder aus Baumwolle, bemalt mit Urucú	Amerika/Südamerika/Brasilien/-/Zwischen Demini und Aracá, Rio Negro-Gebiet	<Amerika>/<Südamerika>/Yanomami/Pakidai	6.5.1959
	59.29:27	Geflochtenes Oberarmband aus	Amerika/Südamerika/Brasilien/-/Zwischen	<Amerika>/<Süda	6.5.1959

Please note that many descriptions in this list have been identified as faulty, outdated or racist abuse since the inventories annual conception.

Bild	Inventarnummer	Objektbezeichnung	Herkunft	Ethnie	Eingangsdatum
		Baumwolle, bemalt mit Urucú	Demini und Aracá, Rio Negro-Gebiet	merika>/Yanomami/Pakidai	
	59.29:28	Spindel aus Baumwolle, zerbrochen	Amerika/Südamerika/Brasilien/-/Zwischen Demini und Aracá, Rio Negro-Gebiet	<Amerika>/<Südamerika>/Yanomami/Pakidai	6.5.1959
	59.29:29	Pressschlauch	Amerika/Südamerika/Brasilien/-/Zwischen Demini und Aracá, Rio Negro-Gebiet	<Amerika>/<Südamerika>/Yanomami/Pakidai	6.5.1959
	59.29:30	Kleiner, geflochtener Tragekorb, bemalt mit Urucú und Tuch (braun, verfärbt)	Amerika/Südamerika/Brasilien/-/Zwischen Demini und Aracá, Rio Negro-Gebiet	<Amerika>/<Südamerika>/Yanomami/Pakidai	6.5.1959
	59.29:31	Großer, geflochtener Tragkorb	Amerika/Südamerika/Brasilien/-/Zwischen Demini und Aracá, Rio Negro-Gebiet	<Amerika>/<Südamerika>/Yanomami/Pakidai	6.5.1959
	59.29:32	Kleiner, geflochtener Korb mit Henkel	Amerika/Südamerika/Brasilien/-/Zwischen Demini und Aracá, Rio Negro-Gebiet	<Amerika>/<Südamerika>/Yanomami/Pakidai	6.5.1959
	59.29:33	Geflochtener Tragkorb aus Blättern der Pataua-Palme	Amerika/Südamerika/Brasilien/-/Zwischen Demini und Aracá, Rio Negro-Gebiet	<Amerika>/<Südamerika>/Yanomami/Pakidai	6.5.1959
	59.29:34	Große, geflochtene Korbschale	Amerika/Südamerika/Brasilien/-/Zwischen Demini und Aracá, Rio Negro-Gebiet	<Amerika>/<Südamerika>/Yanomami/Pakidai	6.5.1959
	59.29:35	Feuerfächer, geflochten aus Blättern der Tucuma-Palme	Amerika/Südamerika/Brasilien/-/Zwischen Demini und Aracá, Rio Negro-Gebiet	<Amerika>/<Südamerika>/Yanomami/Pakidai	6.5.1959
	59.29:36	Hängematte aus Embira	Amerika/Südamerika/Brasilien/-/Zwischen Demini und Aracá, Rio Negro-Gebiet	<Amerika>/<Südamerika>/Yanomami/Pakidai	6.5.1959
	59.29:37	Große Cujenschale	Amerika/Südamerika/Brasilien/-/Zwischen Demini und Aracá, Rio Negro-Gebiet	<Amerika>/<Südamerika>/Yanomami/Pakidai	6.5.1959
	59.29:38	Kleine Cujenschale	Amerika/Südamerika/Brasilien/-/Zwischen Demini und Aracá, Rio Negro-Gebiet	<Amerika>/<Südamerika>/Yanomami/Pakidai	6.5.1959
	59.29:39	Schale der Arara-Kastanie	Amerika/Südamerika/Brasilien/-/Zwischen Demini und Aracá, Rio Negro-Gebiet	<Amerika>/<Südamerika>/Yanomami/Pakidai	6.5.1959
	59.29:40	Kleines Messer aus dem Zahn des Cutia	Amerika/Südamerika/Brasilien/-/Zwischen Demini und Aracá, Rio Negro-Gebiet	<Amerika>/<Südamerika>/Yanomami/Pakidai	6.5.1959
	59.29:41	Messer aus dem geschäften Bauchdeckel der Perema (Kleine Wasserschildkröte)	Amerika/Südamerika/Brasilien/-/Zwischen Demini und Aracá, Rio Negro-Gebiet	<Amerika>/<Südamerika>/Yanomami	6.5.1959

Please note that many designations in this list have been identified as racist, outdated or as racist since the inventories original conception.

Bild	Inventarnummer	Objektbezeichnung	Herkunft	Ethnie	Eingangsdatum
				i/Pakidai	
	59.29:42	Kindertragband aus Embira	Amerika/Südamerika/Brasilien/-/Zwischen Demini und Aracá, Rio Negro-Gebiet	<Amerika>/<Südamerika>/Yanomami/Pakidai	6.5.1959
	59.29:43	Holzstück des Embira-Baumes	Amerika/Südamerika/Brasilien/-/Zwischen Demini und Aracá, Rio Negro-Gebiet	<Amerika>/<Südamerika>/Yanomami/Pakidai	6.5.1959
	59.29:44	Stück Baumbast	Amerika/Südamerika/Brasilien/-/Zwischen Demini und Aracá, Rio Negro-Gebiet	<Amerika>/<Südamerika>/Yanomami/Pakidai	6.5.1959
	59.29:45	Bastklopfer aus Holz	Amerika/Südamerika/Brasilien/-/Zwischen Demini und Aracá, Rio Negro-Gebiet	<Amerika>/<Südamerika>/Yanomami/Pakidai	6.5.1959
	59.29:46	Kletterring aus gedrehten Lianen	Amerika/Südamerika/Brasilien/-/Zwischen Demini und Aracá, Rio Negro-Gebiet	<Amerika>/<Südamerika>/Yanomami/Pakidai	6.5.1959
	59.29:47	Mandiokreibe aus Benzinkanister	Amerika/Südamerika/Brasilien/-/Zwischen Demini und Aracá, Rio Negro-Gebiet	<Amerika>/<Südamerika>/Yanomami/Pakidai	6.5.1959
	59.29:48	Bambusbehälter zum Aufbewahren kleiner Objekte	Amerika/Südamerika/Brasilien/-/Zwischen Demini und Aracá, Rio Negro-Gebiet	<Amerika>/<Südamerika>/Yanomami/Pakidai	6.5.1959
	59.29:49	Stück Anamí-Harz	Amerika/Südamerika/Brasilien/-/Zwischen Demini und Aracá, Rio Negro-Gebiet	<Amerika>/<Südamerika>/Yanomami/Pakidai	6.5.1959
	59.29:50	Bogen aus dem Holz der Pupunha-Palme	Amerika/Südamerika/Brasilien/-/Zwischen Demini und Aracá, Rio Negro-Gebiet	<Amerika>/<Südamerika>/Yanomami/Pakidai	6.5.1959
	59.29:51	Pfeil mit lanzettförmiger Bambusspitze	Amerika/Südamerika/Brasilien/-/Zwischen Demini und Aracá, Rio Negro-Gebiet	<Amerika>/<Südamerika>/Yanomami/Pakidai	6.5.1959
	59.29:52	Pfeil mit lanzettförmiger Bambusspitze	Amerika/Südamerika/Brasilien/-/Zwischen Demini und Aracá, Rio Negro-Gebiet	<Amerika>/<Südamerika>/Yanomami/Pakidai	6.5.1959
	59.29:53	Pfeil mit Knochenspitze	Amerika/Südamerika/Brasilien/-/Zwischen Demini und Aracá, Rio Negro-Gebiet	<Amerika>/<Südamerika>/Yanomami/Pakidai	6.5.1959
	59.29:54	Pfeil mit Knochenspitze	Amerika/Südamerika/Brasilien/-/Zwischen Demini und Aracá, Rio Negro-Gebiet	<Amerika>/<Südamerika>/Yanomami/Pakidai	6.5.1959
	59.29:55	Pfeil mit Knochenspitze	Amerika/Südamerika/Brasilien/-/Zwischen Demini und Aracá, Rio Negro-Gebiet	<Amerika>/<Südamerika>/Yanomami/Pakidai	6.5.1959

Please note that many designations in this list have been identified as faulty, outdated or as racist abuse since the inventories' original conception.

Bild	Inventarnummer	Objektbezeichnung	Herkunft	Ethnie	Eingangsdatum
	59.29:56	Pfeil mit Holzspitze (Giftüberzug)	Amerika/Südamerika/Brasilien/-/Zwischen Demini und Aracá, Rio Negro-Gebiet	<Amerika>/<Südamerika>/Yanomami/Pakidai	6.5.1959
	59.29:57	Pfeil mit Holzspitze (Giftüberzug)	Amerika/Südamerika/Brasilien/-/Zwischen Demini und Aracá, Rio Negro-Gebiet	<Amerika>/<Südamerika>/Yanomami/Pakidai	6.5.1959
	59.29:58	Breite, lanzettförmige Pfeilspitze aus Bambus	Amerika/Südamerika/Brasilien/-/Zwischen Demini und Aracá, Rio Negro-Gebiet	<Amerika>/<Südamerika>/Yanomami/Pakidai	6.5.1959
	59.29:59	Zweigbogen, Spielzeug für Knaben	Amerika/Südamerika/Brasilien/-/Zwischen Demini und Aracá, Rio Negro-Gebiet	<Amerika>/<Südamerika>/Yanomami/Pakidai	6.5.1959
	59.29:60	Kleiner Pfeil	Amerika/Südamerika/Brasilien/-/Zwischen Demini und Aracá, Rio Negro-Gebiet	<Amerika>/<Südamerika>/Yanomami/Pakidai	6.5.1959
	59.29:61	Kleiner Pfeil	Amerika/Südamerika/Brasilien/-/Zwischen Demini und Aracá, Rio Negro-Gebiet	<Amerika>/<Südamerika>/Yanomami/Pakidai	6.5.1959
	59.32:1	Bastklopfer	Amerika/Südamerika/Bolivien/-/Nordbolivien		15.6.1959
	59.33:1	Tongefäß, schwarz, eingeritzte Fische	Amerika/Südamerika/Peru/Nordküste Perus/Ocucaje		19.6.1959
	59.33:2	Tongefäß, schwarz, doppelter Ausguß	Amerika/Südamerika/Peru/Südküste/Ocucaje		19.6.1959
	59.33:3	Tonschale, schwarz auf rot, negativ bemalt	Amerika/Südamerika/Peru/Südküste Perus/Ocucaje	<Amerika>/<Südamerika>/Paracas-Kultur	19.6.1959
	59.33:4	Korb (bemalt?) als Kopfunterlage im Grab	Amerika/Südamerika/Peru/-/Cordoba		19.6.1959
	59.33:5	Gewebefragment, Figur, auf Unterlage aufgeklebt	Amerika/Südamerika/Peru/-/Ocucaje	<Amerika>/<Südamerika>/Paracas-Kultur	19.6.1959
	59.33:6	Gewebter Bandrest	Amerika/Südamerika/Peru/-/Ocucaje	<Amerika>/<Südamerika>/Paracas-Kultur	19.6.1959
	59.33:7	Gewebter Bandrest	Amerika/Südamerika/Peru/-/Ocucaje	<Amerika>/<Südamerika>/Paracas-Kultur	19.6.1959
	59.33:8	Gewebter Bandrest	Amerika/Südamerika/Peru/-/Ocucaje	<Amerika>/<Südamerika>/Paracas-Kultur	19.6.1959
	59.33:9	Geweberest mit Händen bemalt	Amerika/Südamerika/Peru/-/Callangos	<Amerika>/<Südamerika>/Paracas-Kultur	19.6.1959
	59.33:10	Gewebeteil, rot mit langen Fransen	Amerika/Südamerika/Peru/-/Palpa		19.6.1959

Please note that many designations in this list have been identified as factually outdated or as racist since the inventory's original conception.

Bild	Inventarnummer	Objektbezeichnung	Herkunft	Ethnie	Eingangsdatum
	59.33:11	Gewebeteil, Endteil eines Gürtels(?) mit langen, roten Fransen und Wabenmuster	Amerika/Südamerika/Peru/-/Palpa	<Amerika>/<Südamerika>/Paracas-Kultur	19.6.1959
	59.33:12	Teil eines Kopfaufsatzes mit orange-roten Federn	Amerika/Südamerika/Peru		19.6.1959
	59.33:13	Zwei Kettenteile aus Muschelscheiben	Amerika/Südamerika/Peru/-/Callangos		19.6.1959
	59.33:14	Spinnwirtel aus Ton	Amerika/Südamerika/Peru		19.6.1959
	59.33:15	Pfeilspitzen aus Obsidian	Amerika/Südamerika/Peru		19.6.1959
	59.33:16	Holzgegenstand (Kreisel?)	Amerika/Südamerika/Peru		19.6.1959
	59.34:1	Räuchergefäß mit zwei Tierköpfen (F.M.3)	Amerika/Zentralamerika/Nicaragua		2.7.1959
	59.34:2	Braunes, zoomorphes Tongefäß (F.M.2)	Amerika/Zentralamerika/Nicaragua		2.7.1959
	59.34:3	Braunes, zoomorphes Tongefäß (F.M.16)	Amerika/Zentralamerika/Nicaragua		2.7.1959
	59.34:4	Braunes, zoomorphes Tongefäß mit zwei Henkeln (F.M.13)	Amerika/Zentralamerika/Nicaragua		2.7.1959
	59.34:5	Braunes, zoomorphes Tongefäß mit doppelter Öffnung (F.M.1)	Amerika/Zentralamerika/Nicaragua		2.7.1959
	59.34:6	Anthropomorphes Tongefäß, braun (F.M.15)	Amerika/Zentralamerika/Nicaragua		2.7.1959
	59.34:7	Zoomorphes Tongefäß, rot (F.M.17)	Amerika/Zentralamerika/Nicaragua		2.7.1959
	59.34:8	Zoomorphe Schale aus Ton, graubraun (F.M.18)	Amerika/Zentralamerika/Nicaragua		2.7.1959
	59.34:9	Tonschale, polychrom bemalt, drei Tierfüße (F.M.11)	Amerika/Zentralamerika/Nicaragua		2.7.1959
	59.34:10	Tonschale mit Standfuß, ein Kopf fehlt (F.M.12)	Amerika/Zentralamerika/Nicaragua		2.7.1959
	59.34:11	Stehende, polychrome Tonfigur (F.M.5)	Amerika/Zentralamerika/Nicaragua		2.7.1959
	59.34:12	Sitzende, polychrome Tonfigur, klein (F.M.6)	Amerika/Zentralamerika/Nicaragua		2.7.1959
	59.34:13	Sitzende, bucklige Tonfigur, rot bemalt (F.M.9)	Amerika/Zentralamerika/Nicaragua		2.7.1959
	59.34:14	Hohle Tonfigur, rot und crème bemalt (F.M.8)	Amerika/Zentralamerika/Nicaragua		2.7.1959
	59.34:15	Unbemalte, weibliche Tonfigur (F.M.14)	Amerika/Zentralamerika/Nicaragua		2.7.1959
	59.34:16	Gürteltier aus Ton, polychrom bemalt (F.M.4)	Amerika/Zentralamerika/Nicaragua		2.7.1959
	59.34:17	Grau-braune Schildkröte (F.M.7)	Amerika/Zentralamerika/Nicaragua		2.7.1959
	59.35:1	Große, hohle Tierfigur, sitzend mit Fächer	Amerika/Nordamerika/Mexiko/Nayarit		8.7.1959

Please note that many designations in this list have been identified as faulty, outdated or as racist abuse since the inventories' original conception.

Bild	Inventarnummer	Objektbezeichnung	Herkunft	Ethnie	Eingangsdatum
	59.35:2	Stehende, weibliche Tonfigur mit Kind und Gefäß	Amerika/Nordamerika/Mexiko/Nayarit		8.7.1959
	59.35:3	Massive, sitzende Tonfigur mit Kind	Amerika/Nordamerika/Mexiko/-/West-Mexico		8.7.1959
	59.35:4	Massive, sitzende, weibl. Tonfigur mit Kind	Amerika/Nordamerika/Mexiko/-/West-Mexico		8.7.1959
	59.35:5	Massive, sitzende Tonfigur, männlich	Amerika/Nordamerika/Mexiko/-/West-Mexico		8.7.1959
	59.35:6	Massive, sitzende Tonfigur mit langgezogenem Kopf	Amerika/Nordamerika/Mexiko/-/West-Mexico		8.7.1959
	59.35:7	Massive, hockende Tonfigur	Amerika/Nordamerika/Mexiko/-/West-Mexico		8.7.1959
	59.35:8	Massive, stehende Tonfigur, weiblich	Amerika/Nordamerika/Mexiko/México/Tlatilco		8.7.1959
	59.35:9	Steinfigur	Amerika/Nordamerika/Mexiko/Guerrero		8.7.1959
	59.35:10	Kleiner Steinkopf	Amerika/Nordamerika/Mexiko/Guerrero		8.7.1959
	59.35:11	Kleiner Steinkopf	Amerika/Nordamerika/Mexiko/Guerrero		8.7.1959
	59.35:12	Kleiner Steinkopf	Amerika/Nordamerika/Mexiko/Guerrero		8.7.1959
	59.35:13	Massive Tonfigur	Amerika/Südamerika/Ecuador/Manabí/Montecristi/Bajo del Pechiche		8.7.1959
	59.35:14	Massive Tonfigur	Amerika/Südamerika/Ecuador		8.7.1959
	59.35:15	Schnecke aus Ton	Amerika/Südamerika/Ecuador/Esmeraldas/Rio Cojimies		8.7.1959
	59.35:16	Hals eines Tongefäßes mit Gesicht	Amerika/Südamerika/Ecuador/-/Rio Jama		8.7.1959
	59.35:17	Hals eines Tongefäßes mit Gesicht	Amerika/Südamerika/Ecuador/Manbí/El Campamento, Jama		8.7.1959
	59.35:18	Kette aus vierundfünfzig tönernen Spinnwirteln	Amerika/Südamerika/Ecuador		8.7.1959
	59.36:1	Hütchenförmiger Gegenstand aus Gold (3,9 g.)	Amerika/Südamerika/Kolumbien/Antioquia		16.7.1959
	59.36:2	Hütchenförmiger Gegenstand aus Gold (3,5 g.)	Amerika/Südamerika/Kolumbien/Antioquia		16.7.1959
	59.36:3	Nasenring aus Gold (4,9 g)	Amerika/Südamerika/Kolumbien/Antioquia		16.7.1959
	59.36:4	Nasenring aus Gold (6,2 g)	Amerika/Südamerika/Kolumbien/Antioquia		16.7.1959
	59.36:5	Nasenring aus Gold (2,6 g)	Amerika/Südamerika/Kolumbien/Antioquia		16.7.1959
	59.36:6	Angelhaken aus Gold (0,35 g)	Amerika/Südamerika/Kolumbien/Antioquia		16.7.1959
	59.36:7	Angelhaken aus Gold (0,3 g)	Amerika/Südamerika/Kolumbien/Antioquia		16.7.1959
	59.36:8	Kettenanhänger aus Stein in Froschform	Amerika/Südamerika/Kolumbien/Antioquia		16.7.1959

Please note that many designations in this list have been identified as faulty, outdated or at odds with the inventories' original conception.

Bild	Inventarnummer	Objektbezeichnung	Herkunft	Ethnie	Eingangsdatum
	59.36:9	Kettenanhänger aus Stein in Froschform	Amerika/Südamerika/Kolumbien/Antioquia		16.7.1959
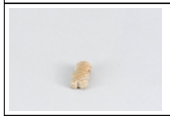	59.36:10	Kettenanhänger aus Stein in Froschform	Amerika/Südamerika/Kolumbien/Antioquia		16.7.1959
	59.36:11	Kettenanhänger aus Stein in Froschform	Amerika/Südamerika/Kolumbien/Antioquia		16.7.1959
	59.36:12	Kettenanhänger aus Stein in Froschform	Amerika/Südamerika/Kolumbien/Antioquia		16.7.1959
	59.36:13	Kettenteil aus Muschel	Amerika/Südamerika/Kolumbien/Antioquia		16.7.1959
	59.36:14	Kettenteil aus Muschel	Amerika/Südamerika/Kolumbien/Antioquia		16.7.1959
	59.37:1	Nasenring aus Gold	Amerika/Südamerika/Kolumbien/Antioquia/La Pintada		16.7.1959
	59.38:1	Vergoldete Tumbaga-Figur	Amerika/Zentralamerika/Panama/Chiriqui/San Miguel del Joco II, Grab 5		16.7.1959
	59.41:1	Nachbildung einer Steinmaske	Amerika/Südamerika/Kolumbien/-/Sierra Nevada de Santa Marta	<Amerika>/<Südamerika>/Tairona-Kultur	24.7.1959
	59.42:1	Beilförmiger Anhänger m. menschl. Gesicht; Jade-ähnl. Gestein	Amerika/Zentralamerika/Costa Rica/-/La Fortuna, b. Florencia, b. Villa Quesada		24.7.1959
	59.42:2	Kette aus zwei langen und 159 scheibenförmigen Perlen, Jade u. Jade-ähnl. Gestein	Amerika/Zentralamerika/Costa Rica		24.7.1959
	59.43:1	Anthropomorphes Tongefäß	Amerika/Südamerika/Kolumbien	<Amerika>/<Südamerika>/Calima-Kultur	30.7.1959
	59.44:1	Polychromes Tongefäß	Amerika/Zentralamerika/Panama/Chiriqui	<Amerika>/<Mittelamerika>/Chiriquí	30.7.1959
	59.45:1	Tragkorb für Kinder	Amerika/Zentralamerika/Costa Rica	<Amerika>/<Mittel	30.7.1959

Please note that many designations in this list have been identified as faulty, outdated or as racist abuse since the inventories' original conception.

Bild	Inventarnummer	Objektbezeichnung	Herkunft	Ethnie	Eingangsdatum
				amerika>/Cabagra (Bribri-Indianer)	
	59.45:2	Korb aus Lianen (Ku)	Amerika/Zentralamerika/Costa Rica	<Amerika>/<Mittelamerika>/Cabagra (Bribri-Indianer)	30.7.1959
	59.45:3	Geflochtene Reuse für Krebsfang	Amerika/Zentralamerika/Panama/Cocle, Coclé/Penonomé		30.7.1959
	59.45:4	Paddel	Amerika/Zentralamerika/Panama/Chocó	<Amerika>/<Südamerika>/Chocó	30.7.1959
	59.46:1	Kugeliges Tongefäß, rotbraun	Amerika/Zentralamerika/Panama/Darién/Rio Pequeni		30.7.1959
	59.46:2	Kugeliges Tongefäß, mit vier Paaren Nobben	Amerika/Zentralamerika/Panama/Darién/Rio Pequeni		30.7.1959
	59.46:3	Kugeliges Tongefäß mit senkrechten Riefen	Amerika/Zentralamerika/Panama/Darién/Rio Pequeni		30.7.1959
	59.46:4	Kleine Schale mit hohem Standfuß	Amerika/Zentralamerika/Panama/Darién/Rio Pequeni		30.7.1959
	59.47:1	Tongefäß mit senkrechtem Ausguß	Amerika/Zentralamerika/Panama/-/Montejo Bay		30.7.1959
	59.47:2	Ovaler Metate aus Stein mit drei Füßen	Amerika/Zentralamerika/Panama/-/Umgebung von Sona		30.7.1959
	59.47:3	Kette aus menschlichen Zähnen	Amerika/Zentralamerika/Panama/-/Parita		30.7.1959
	59.48:1	Kugeliges Tongefäß mit ringförmiger Basis, rot bemalt	Amerika/Zentralamerika/Panama/Cocle, Coclé/Rio Grande		30.7.1959
	59.48:2	Kugeliges Tongefäß, Reste von cremefarbener Bemalung	Amerika/Zentralamerika/Panama/Cocle, Coclé/Rio Grande		30.7.1959
	59.48:3	Kugeliges Tongefäß, mit zwei plastischen Fröschen, Schultern rot bemalt	Amerika/Zentralamerika/Panama/Cocle, Coclé/Rio Grande		30.7.1959
	59.48:4	Schale mit Standfuß, Lippe rot bemalt	Amerika/Zentralamerika/Panama/Cocle, Coclé/Rio Grande		30.7.1959
	59.48:5	Kleines kugeliges Gefäß mit ringförmiger Basis, rot bemalt	Amerika/Zentralamerika/Panama/Cocle, Coclé/Rio Grande		30.7.1959
	59.48:6	Kleines kugeliges Gefäß mit Resten brauner Bemalung	Amerika/Zentralamerika/Panama/Cocle, Coclé/Rio Grande		30.7.1959
	59.48:7	Kleines kugeliges Gefäß mit Resten brauner Bemalung	Amerika/Zentralamerika/Panama/Cocle, Coclé/Rio Grande		30.7.1959
	59.48:8	Steinbeil	Amerika/Zentralamerika/Panama/Cocle, Coclé/Rio Grande		30.7.1959

Please note that certain designations in the list have been identified as faulty, outdated or as racist abuse since the inventories original conception.

Bild	Inventarnummer	Objektbezeichnung	Herkunft	Ethnie	Eingangsdatum
	59.48:9	Steinbeil	Amerika/Zentralamerika/Panama/Cocle, Coclé/Rio Grande		30.7.1959
	59.48:10	Steinbeil	Amerika/Zentralamerika/Panama/Cocle, Coclé/Rio Grande		30.7.1959
	59.48:11	Steinbeil	Amerika/Zentralamerika/Panama/Cocle, Coclé/Rio Grande		30.7.1959
	59.49:1	Schale aus Ton mit hohem Standfuß	Amerika/Zentralamerika/Panama/-/Santiago de Veraguas		30.7.1959
	59.49:2	Schale aus Ton mit Ringartigen Füßen	Amerika/Zentralamerika/Panama/-/Santiago de Veraguas		30.7.1959
	59.49:3	Schale aus Ton mit Bügel	Amerika/Zentralamerika/Panama/-/Santiago de Veraguas		30.7.1959
	59.49:4	Schale aus Ton mit durchbrochener Basis	Amerika/Zentralamerika/Panama/-/Santiago de Veraguas		30.7.1959
	59.49:5	Langgestrecktes Steinbeil	Amerika/Zentralamerika/Panama/-/Santiago de Veraguas		30.7.1959
	59.49:6	Trianguläres Steinbeil	Amerika/Zentralamerika/Panama/-/Santiago de Veraguas		30.7.1959
	59.49:7	Olla-artiges Tongefäß	Amerika/Zentralamerika/Panama/-/Madden Lake		30.7.1959
	59.49:8	Miniaturschale aus Ton	Amerika/Zentralamerika/Panama/-/Madden Lake		30.7.1959
	59.49:9	Miniaturschale aus Ton mit hohem Standfuß	Amerika/Zentralamerika/Panama/-/Madden Lake		30.7.1959
	59.49:10	Olla-artiges Miniaturgefäß aus Ton	Amerika/Zentralamerika/Panama/-/Madden Lake		30.7.1959
	59.49:11	Spinnwirtel aus Ton	Amerika/Zentralamerika/Panama/-/Madden Lake		30.7.1959

Please note that many designations in this list have been identified as faulty, outdated or as racist abuse since the inventories' original conception.

Bild	Inventarnummer	Objektbezeichnung	Herkunft	Ethnie	Eingangsdatum
	59.49:12	Pfeilspitze aus Feuerstein	Amerika/Zentralamerika/Panama/-/Madden Lake		30.7.1959
	59.49:13	Pfeilspitze aus Feuerstein	Amerika/Zentralamerika/Panama/-/Madden Lake		30.7.1959
	59.49:14	Pfeilspitze aus Feuerstein	Amerika/Zentralamerika/Panama/-/Madden Lake		30.7.1959
	59.49:15	Pfeilspitze aus Feuerstein	Amerika/Zentralamerika/Panama/-/Madden Lake		30.7.1959
	59.49:16	Pfeilspitze aus Feuerstein	Amerika/Zentralamerika/Panama/-/Madden Lake		30.7.1959
	59.49:17	Pfeilspitze aus Feuerstein	Amerika/Zentralamerika/Panama/-/Madden Lake		30.7.1959
	59.49:18	Pfeilspitze aus Feuerstein	Amerika/Zentralamerika/Panama/-/Madden Lake		30.7.1959
	59.49:19	Pfeilspitze aus Feuerstein	Amerika/Zentralamerika/Panama/-/Madden Lake		30.7.1959
	59.49:20	Pfeilspitze aus Feuerstein	Amerika/Zentralamerika/Panama/-/Madden Lake		30.7.1959
	59.49:21	Pfeilspitze aus Feuerstein	Amerika/Zentralamerika/Panama/-/Madden Lake		30.7.1959
	59.49:22	Pfeilspitze aus Feuerstein	Amerika/Zentralamerika/Panama/-/Madden Lake		30.7.1959
	59.49:23	Pfeilspitze aus Feuerstein	Amerika/Zentralamerika/Panama/-/Madden Lake		30.7.1959

Please note that many designations in this list have been identified as faulty, outdated or as racist abuse since the inventories' original conception.

Bild	Inventarnummer	Objektbezeichnung	Herkunft	Ethnie	Eingangsdatum
					
	59.49:24	Pfeilspitze aus Feuerstein	Amerika/Zentralamerika/Panama/-/Madden Lake		30.7.1959
	59.49:25	Pfeilspitze aus Feuerstein	Amerika/Zentralamerika/Panama/-/Madden Lake		30.7.1959
	59.49:26	Pfeilspitze aus Feuerstein	Amerika/Zentralamerika/Panama/-/Madden Lake		30.7.1959
	59.49:27	Pfeilspitze aus Feuerstein	Amerika/Zentralamerika/Panama/-/Madden Lake		30.7.1959
	59.49:28	Pfeilspitze aus Feuerstein	Amerika/Zentralamerika/Panama/-/San Lorenzo		30.7.1959
	59.49:29	Pfeilspitze aus Feuerstein	Amerika/Zentralamerika/Panama/-/San Lorenzo		30.7.1959
	59.49:30	Spinnwirtel aus Ton	Amerika/Zentralamerika/Panama/-/Chiriqui, Chiriquí		30.7.1959
	59.49:31	Drei menschliche und ein tierischer Zahn	Amerika/Zentralamerika/Panama		30.7.1959
	59.50:1	Schale mit hohem Standfuß	Amerika/Zentralamerika/Panama/-/Venado Beach		7.8.1959
	59.50:2	Große Schale	Amerika/Zentralamerika/Panama/-/Venado Beach		7.8.1959
	59.50:3	Schale mit verziertem Rand	Amerika/Zentralamerika/Panama/-/Venado Beach		7.8.1959
	59.50:4	Kleine Schale mit verziertem Rand	Amerika/Zentralamerika/Panama/-/Venado Beach		7.8.1959
	59.50:5	Schale mit Standfuß	Amerika/Zentralamerika/Panama/-/Venado Beach		7.8.1959

Please note that many designations in this list have been identified as faulty, outdated or as racist abuse since the inventories' original conception.

Bild	Inventarnummer	Objektbezeichnung	Herkunft	Ethnie	Eingangsdatum
	59.50:6	Großes, Olla-artiges Tongefäß	Amerika/Zentralamerika/Panama/-/Rio Jesus, Coclé		7.8.1959
	59.50:7	Kugeliges Gefäß	Amerika/Zentralamerika/Panama/-/Rio Jesus, Coclé		7.8.1959
	59.50:8	Gefäß mit drei Füßen, 1 Henkel abgebr., verwittert	Amerika/Zentralamerika/Panama/-/Rio Jesus, Coclé		7.8.1959
	59.50:9	Bemalte Tonscherbe	Amerika/Zentralamerika/Panama/-/Rio Jesus, Coclé		7.8.1959
	59.50:10	Olla-artiges Tongefäß	Amerika/Zentralamerika/Panama/-/Rio Piedras		7.8.1959
	59.50:11	Olla-artiges Tongefäß mit gegliedertem Hals	Amerika/Zentralamerika/Panama/-/Chiriquí		7.8.1959
	59.50:12	Olla-artiges Tongefäß mit zwei Henkeln	Amerika/Zentralamerika/Panama/-/Chiriquí		7.8.1959
	59.50:13	Olla-artiges Tongefäß (Bisquit Ware)	Amerika/Zentralamerika/Panama/-/Chiriquí		7.8.1959
	59.50:14	Kleiner "Steintisch"	Amerika/Zentralamerika/Panama/-/Chiriquí		7.8.1959
	59.50:15	Großes, facettiertes Steinbeil	Amerika/Zentralamerika/Panama/-/Chiriquí		7.8.1959
	59.50:16	Großes Gefäß mit hohem Standfuß und zwei Vogelköpfen	Amerika/Zentralamerika/Panama/-/Soná, Veraguas		7.8.1959
	59.50:17	Schale aus Ton mit Standfuß	Amerika/Zentralamerika/Panama/-/Soná, Veraguas		7.8.1959
	59.50:18	Tongefäß mit verziertem Standfuß	Amerika/Zentralamerika/Panama/-/Soná, Veraguas		7.8.1959
	59.50:19	Schale aus Ton mit Doppelrand und Standfuß	Amerika/Zentralamerika/Panama/-/Soná, Veraguas		7.8.1959
	59.50:20	Tongefäß mit drei Henkelfüßen	Amerika/Zentralamerika/Panama/-/Soná, Veraguas		7.8.1959
	59.50:21	Tongefäß mit drei Henkelfüßen	Amerika/Zentralamerika/Panama/-/Soná, Veraguas		7.8.1959
	59.50:22	Tongefäß mit drei Henkelfüßen	Amerika/Zentralamerika/Panama/-/Soná, Veraguas		7.8.1959
	59.50:23	Vasenförmiges Tongefäß mit kleiner Basis	Amerika/Zentralamerika/Panama/-/Soná, Veraguas		7.8.1959
	59.50:24	Großes, Olla-artiges Tongefäß mit großen Henkeln	Amerika/Zentralamerika/Panama/-/Soná, Veraguas		7.8.1959
	59.50:25	Kleines, Olla-artiges Tongefäß mit großen Henkeln	Amerika/Zentralamerika/Panama/-/Soná, Veraguas		7.8.1959
	59.50:26	Dreifüßiges Tongefäß mit Griff über	Amerika/Zentralamerika/Panama/-/Soná,		7.8.1959

Please note that many designations in this list have been identified as faulty, outdated or as racist abuse since the inventories' original conception.

Bild	Inventarnummer	Objektbezeichnung	Herkunft	Ethnie	Eingangsdatum
		Öffnung	Veraguas		
	59.50:27	Verziertes Tongefäß mit drei großen Füßen	Amerika/Zentralamerika/Panama/-/Soná, Veraguas		7.8.1959
	59.50:28	Flaschen-artiges Tongefäß	Amerika/Zentralamerika/Panama/-/Soná, Veraguas		7.8.1959
	59.50:29	Flaschen-artiges Tongefäß	Amerika/Zentralamerika/Panama/-/Soná, Veraguas		7.8.1959
	59.50:30	Tongefäß mit flachem Boden und hohen Henkeln	Amerika/Zentralamerika/Panama/-/Soná, Veraguas		7.8.1959
	59.50:31	Hals eines Tongefäßes mit Gesicht	Amerika/Zentralamerika/Panama/-/Soná, Veraguas		7.8.1959
	59.50:32	Ringförmige "Flöte" aus Ton, klein	Amerika/Zentralamerika/Panama/-/Soná, Veraguas		7.8.1959
	59.50:33	Flöte aus Ton, klein und rund, angedeutete Tierform	Amerika/Zentralamerika/Panama/-/Soná, Veraguas		7.8.1959
	59.50:34	Flöte aus Ton, sehr klein, angedeutete Tierform	Amerika/Zentralamerika/Panama/-/Soná, Veraguas		7.8.1959
	59.50:35	Große Metate mit vier Füßen aus Stein	Amerika/Zentralamerika/Panama/-/Soná, Veraguas		7.8.1959
	59.50:36	Kleiner Reibstein	Amerika/Zentralamerika/Panama/-/Soná, Veraguas		7.8.1959
	59.50:37	Kleiner Stößel aus Stein	Amerika/Zentralamerika/Panama/-/Soná, Veraguas		7.8.1959
	59.50:38	Spitznackiges Beil aus Stein	Amerika/Zentralamerika/Panama/-/Soná, Veraguas		7.8.1959
	59.50:39	Beil aus Stein	Amerika/Zentralamerika/Panama/-/Soná, Veraguas		7.8.1959
	59.50:40	Beil aus Stein	Amerika/Zentralamerika/Panama/-/Soná, Veraguas		7.8.1959

Please note that many designations in this list have been identified as faulty, outdated or as racist abuse since the inventories' original conception.

Bild	Inventarnummer	Objektbezeichnung	Herkunft	Ethnie	Eingangsdatum
					
	59.50:41	Beil aus Stein	Amerika/Zentralamerika/Panama/-/Soná, Veraguas		7.8.1959
	59.50:42	Beil aus Stein	Amerika/Zentralamerika/Panama/-/Soná, Veraguas		7.8.1959
	59.50:43	Beil aus Stein	Amerika/Zentralamerika/Panama/-/Soná, Veraguas		7.8.1959
	59.50:44	Beil aus Stein	Amerika/Zentralamerika/Panama/-/Soná, Veraguas		7.8.1959
	59.50:45	Beil aus Stein	Amerika/Zentralamerika/Panama/-/Soná, Veraguas		7.8.1959
	59.50:46	Beil aus Stein	Amerika/Zentralamerika/Panama/-/Soná, Veraguas		7.8.1959
	59.50:47	Beil aus Stein	Amerika/Zentralamerika/Panama/-/Soná, Veraguas		7.8.1959
	59.50:48	Beil aus Stein	Amerika/Zentralamerika/Panama/-/Soná, Veraguas		7.8.1959
	59.50:49	Beil aus Stein, klein	Amerika/Zentralamerika/Panama/-/Soná, Veraguas		7.8.1959
	59.50:50	Beil aus Stein, klein	Amerika/Zentralamerika/Panama/-/Soná, Veraguas		7.8.1959
	59.50:51	Beil aus Stein, klein	Amerika/Zentralamerika/Panama/-/Soná, Veraguas		7.8.1959

Please note that many designations in this list have been identified as faulty, outdated or as racist abuse since the inventories' original conception.

Bild	Inventarnummer	Objektbezeichnung	Herkunft	Ethnie	Eingangsdatum
					
	59.50:52	Beil aus Stein, klein	Amerika/Zentralamerika/Panama/-/Soná, Veraguas		7.8.1959
	59.50:53	Beil aus Stein, klein	Amerika/Zentralamerika/Panama/-/Soná, Veraguas		7.8.1959
	59.50:54	Beil aus Stein, klein	Amerika/Zentralamerika/Panama/-/Soná, Veraguas		7.8.1959
	59.50:55	Meissel aus Stein	Amerika/Zentralamerika/Panama/-/Soná, Veraguas		7.8.1959
	59.50:56	Meissel aus Stein?, klein	Amerika/Zentralamerika/Panama/-/Soná, Veraguas		7.8.1959
	59.50:57	Pfeilspitze aus Stein, grob	Amerika/Zentralamerika/Panama/-/Soná, Veraguas		7.8.1959
	59.50:58	Schleifstein für Beile	Amerika/Zentralamerika/Panama/-/Soná, Veraguas		7.8.1959
	59.50:59	Hammerstein?	Amerika/Zentralamerika/Panama/-/Soná, Veraguas		7.8.1959
	59.50:60	Hammerstein?	Amerika/Zentralamerika/Panama/-/Soná, Veraguas		7.8.1959
	59.50:61	Hammerstein?	Amerika/Zentralamerika/Panama/-/Soná, Veraguas		7.8.1959
	59.50:62	Hammerstein?	Amerika/Zentralamerika/Panama/-/Soná, Veraguas		7.8.1959

Please note that many designations in this list have been identified as faulty, outdated or as racist abuse since the inventories' original conception.

Bild	Inventarnummer	Objektbezeichnung	Herkunft	Ethnie	Eingangsdatum
					
	59.50:63	Hammerstein?	Amerika/Zentralamerika/Panama/-/Soná, Veraguas		7.8.1959
	59.50:64	Drei Berg-Kristallstücke aus Gräbern	Amerika/Zentralamerika/Panama/-/Soná, Veraguas		7.8.1959
	59.50:65	Gerät aus versteinerter Muschel?	Amerika/Zentralamerika/Panama/-/Soná, Veraguas		7.8.1959
	59.50:66	Stück versteinertes Holz (Materialprobe)	Amerika/Zentralamerika/Panama/-/Soná, Veraguas		7.8.1959
	59.50:67	Drei Gesteinstücke (Materialproben)	Amerika/Zentralamerika/Panama/-/Soná, Veraguas		7.8.1959
	59.50:68	Poliergestein	Amerika/Zentralamerika/Panama/-/Soná, Veraguas		7.8.1959
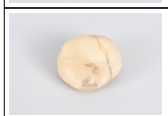	59.50:69	Poliergestein	Amerika/Zentralamerika/Panama/-/Soná, Veraguas		7.8.1959
	59.50:70	Teil einer fossilen Schnecke	Amerika/Zentralamerika/Panama/-/Soná, Veraguas		7.8.1959
	59.50:71	Hakenförmiges Gerät aus Holz	Amerika/Zentralamerika/Panama/-/Soná, Veraguas		7.8.1959
	59.51:1	Bogen, Bogenholz	Amerika/Südamerika/Brasilien/Pará - Amazonas, Nord - Brasilien/Rio Nhamundá und Jatapú	<Amerika>/<Südamerika>/Chawiyana, Hixkaryána	11.8.1959
	59.51:2	Bogen ohne Sehne, Bogenholz	Amerika/Südamerika/Brasilien/Pará - Amazonas, Nord - Brasilien/Rio Nhamundá und Jatapú	<Amerika>/<Südamerika>/Chawiyana, Hixkaryána	11.8.1959

Please note that many designations in this list have been identified as faulty, outdated or as racist abuse since the inventories' original conception.

Bild	Inventarnummer	Objektbezeichnung	Herkunft	Ethnie	Eingangsdatum
	59.51:3	Bogen ohne Sehne, Bogenholz	Amerika/Südamerika/Brasilien/Pará - Amazonas, Nord - Brasilien/Rio Nhamundá und Jatapú	<Amerika>/<Südamerika>/Chawiyana, Hixkaryána	11.8.1959
	59.51:4	Bogen ohne Sehne, Bogenholz	Amerika/Südamerika/Brasilien/Pará - Amazonas, Nord - Brasilien/Rio Nhamundá und Jatapú	<Amerika>/<Südamerika>/Chawiyana, Hixkaryána	11.8.1959
	59.51:5	Tacoarapfeil	Amerika/Südamerika/Brasilien/Pará - Amazonas, Nord - Brasilien/Rio Nhamundá und Jatapú	<Amerika>/<Südamerika>/Chawiyana, Hixkaryána	11.8.1959
	59.51:6	Tacoarapfeil	Amerika/Südamerika/Brasilien/Pará - Amazonas, Nord - Brasilien/Rio Nhamundá und Jatapú	<Amerika>/<Südamerika>/Chawiyana, Hixkaryána	11.8.1959
	59.51:7	Tacoarapfeil	Amerika/Südamerika/Brasilien/Pará - Amazonas, Nord - Brasilien/Rio Nhamundá und Jatapú	<Amerika>/<Südamerika>/Chawiyana, Hixkaryána	11.8.1959
	59.51:8	Kuraro - Pfeil, ohne Spitze	Amerika/Südamerika/Brasilien/Pará - Amazonas, Nord - Brasilien/Rio Mapuera	<Amerika>/<Südamerika>/Chawiyana, Hixkaryána	11.8.1959
	59.51:9	Gezackter Vogelpfeil (doppelreihig)	Amerika/Südamerika/Brasilien/Pará - Amazonas, Nord - Brasilien/Rio Nhamundá und Jatapú	<Amerika>/<Südamerika>/Chawiyana, Hixkaryána	11.8.1959
	59.51:10	Gezackter Vogelpfeil (einreihig)	Amerika/Südamerika/Brasilien/Pará - Amazonas, Nord - Brasilien/Rio Nhamundá und Jatapú	<Amerika>/<Südamerika>/Chawiyana, Hixkaryána	11.8.1959
	59.51:11	Gezackter Vogelpfeil	Amerika/Südamerika/Brasilien/Pará - Amazonas, Nord - Brasilien/Rio Mapuera	<Amerika>/<Südamerika>/Chawiyana, Hixkaryána	11.8.1959
	59.51:12	Köcher mit Giftpfeilspitzen	Amerika/Südamerika/Brasilien/Pará - Amazonas, Nord - Brasilien/Rio Mapuera	<Amerika>/<Südamerika>/Chawiyana, Hixkaryána	11.8.1959
	59.51:13	Häkelnadel	Amerika/Südamerika/Brasilien/Pará - Amazonas, Nord - Brasilien/Rio Nhamundá und Jatapú	<Amerika>/<Südamerika>/Chawiyana, Hixkaryána	11.8.1959
	59.51:14	Fladenwender	Amerika/Südamerika/Brasilien/Pará - Amazonas, Nord - Brasilien/Rio Nhamundá und Jatapú	<Amerika>/<Südamerika>/Chawiyana, Hixkaryána	11.8.1959
	59.51:15	Feuerbohrer, drei Teile	Amerika/Südamerika/Brasilien/Pará - Amazonas, Nord - Brasilien/Rio Nhamundá und Jatapú	<Amerika>/<Südamerika>/Chawiyana, Hixkaryána	11.8.1959
	59.51:16	Reibe für Maniok	Amerika/Südamerika/Brasilien/Pará - Amazonas, Nord - Brasilien/Rio Nhamundá und Jatapú	<Amerika>/<Südamerika>/Chawiyana, Hixkaryána	11.8.1959
	59.51:17	Männerbänkchen	Amerika/Südamerika/Brasilien/Pará - Amazonas,	<Amerika>/<Süda	11.8.1959

Please note that many designations in this list have been identified as faulty, outdated or as racist abuse since the inventories' original conception.

Bild	Inventarnummer	Objektbezeichnung	Herkunft	Ethnie	Eingangsdatum
			Nord - Brasilien/Rio Nhamundá und Jatapú	merika>/Chawiyana, Hixkaryána	
	59.51:18	Webmesser	Amerika/Südamerika/Brasilien/Pará - Amazonas, Nord - Brasilien/Rio Nhamundá und Jatapú	<Amerika>/<Südamerika>/Chawiyana, Hixkaryána	11.8.1959
	59.51:19	Hängematte	Amerika/Südamerika/Brasilien/Pará - Amazonas, Nord - Brasilien/Rio Nhamundá und Jatapú	<Amerika>/<Südamerika>/Chawiyana, Hixkaryána	11.8.1959
	59.51:20	Körbchen mit Deckel, zweifarbig	Amerika/Südamerika/Brasilien/Pará - Amazonas, Nord - Brasilien/Rio Nhamundá und Jatapú	<Amerika>/<Südamerika>/Chawiyana, Hixkaryána	11.8.1959
	59.51:21	Männerkörbchen	Amerika/Südamerika/Brasilien/Pará - Amazonas, Nord - Brasilien/Rio Nhamundá und Jatapú	<Amerika>/<Südamerika>/Chawiyana, Hixkaryána	11.8.1959
	59.51:22	Deckelkörbchen für Frauen	Amerika/Südamerika/Brasilien/Pará - Amazonas, Nord - Brasilien/Rio Nhamundá und Jatapú	<Amerika>/<Südamerika>/Chawiyana, Hixkaryána	11.8.1959
	59.51:23	Frauenkörbchen (offen) mit viereckigem Boden	Amerika/Südamerika/Brasilien/Pará - Amazonas, Nord - Brasilien/Rio Nhamundá und Jatapú	<Amerika>/<Südamerika>/Chawiyana, Hixkaryána	11.8.1959
	59.51:24	Männerkörbchen mit Deckel und mit Federn geschmückt	Amerika/Südamerika/Brasilien/Pará - Amazonas, Nord - Brasilien/Rio Nhamundá und Jatapú	<Amerika>/<Südamerika>/Chawiyana, Hixkaryána	11.8.1959
	59.51:25	gesehen: flache, quadratische Korbschale (Sieb?)	Amerika/Südamerika/Brasilien/Pará - Amazonas, Nord - Brasilien/Rio Nhamundá und Jatapú	<Amerika>/<Südamerika>/Chawiyana, Hixkaryána	11.8.1959
	59.51:26	Sieb aus Korbgeflecht	Amerika/Südamerika/Brasilien/Pará - Amazonas, Nord - Brasilien/Rio Nhamundá und Jatapú	<Amerika>/<Südamerika>/Chawiyana, Hixkaryána	11.8.1959
	59.51:27	Gürtel, Peniskordel	Amerika/Südamerika/Brasilien/Pará - Amazonas, Nord - Brasilien/Rio Nhamundá und Jatapú	<Amerika>/<Südamerika>/Chawiyana, Hixkaryána	11.8.1959
	59.51:28	Ameisenhalter	Amerika/Südamerika/Brasilien/Pará - Amazonas, Nord - Brasilien/Rio Nhamundá und Jatapú	<Amerika>/<Südamerika>/Chawiyana, Hixkaryána	11.8.1959
	59.51:29	Brustschärpe (über Kreuz getragen)	Amerika/Südamerika/Brasilien/Pará - Amazonas, Nord - Brasilien/Rio Nhamundá und Jatapú	<Amerika>/<Südamerika>/Chawiyana, Hixkaryána	11.8.1959
	59.51:30	Brustschärpe (über Kreuz getragen)	Amerika/Südamerika/Brasilien/Pará - Amazonas, Nord - Brasilien/Rio Nhamundá und Jatapú	<Amerika>/<Südamerika>/Chawiyana, Hixkaryána	11.8.1959
	59.51:31	Gürtel für Männer	Amerika/Südamerika/Brasilien/Pará - Amazonas, Nord - Brasilien/Rio Nhamundá und Jatapú	<Amerika>/<Südamerika>/Chawiyan	11.8.1959

Please note that many designations in this list have been identified as racist abuse since the inventories originated or as racist abuse since the original conception.

Bild	Inventarnummer	Objektbezeichnung	Herkunft	Ethnie	Eingangsdatum
				a, Hixkaryána	
	59.51:32	Männergürtel mit Federn verziert	Amerika/Südamerika/Brasilien/Pará - Amazonas, Nord - Brasilien/Rio Nhamundá und Jatapú	<Amerika>/<Südamerika>/Chawiyana, Hixkaryána	11.8.1959
	59.51:33	Armreifen	Amerika/Südamerika/Brasilien/Pará - Amazonas, Nord - Brasilien/Rio Nhamundá und Jatapú	<Amerika>/<Südamerika>/Chawiyana, Hixkaryána	11.8.1959
	59.51:34	Armreifen	Amerika/Südamerika/Brasilien/Pará - Amazonas, Nord - Brasilien/Rio Nhamundá und Jatapú	<Amerika>/<Südamerika>/Chawiyana, Hixkaryána	11.8.1959
	59.51:35	Armreifen	Amerika/Südamerika/Brasilien/Pará - Amazonas, Nord - Brasilien/Rio Nhamundá und Jatapú	<Amerika>/<Südamerika>/Chawiyana, Hixkaryána	11.8.1959
	59.51:36	Armreifen	Amerika/Südamerika/Brasilien/Pará - Amazonas, Nord - Brasilien/Rio Nhamundá und Jatapú	<Amerika>/<Südamerika>/Chawiyana, Hixkaryána	11.8.1959
	59.51:37	Armreifen	Amerika/Südamerika/Brasilien/Pará - Amazonas, Nord - Brasilien/Rio Nhamundá und Jatapú	<Amerika>/<Südamerika>/Chawiyana, Hixkaryána	11.8.1959
	59.51:38	Lendenstrick mit Zähnen	Amerika/Südamerika/Brasilien/Pará - Amazonas, Nord - Brasilien/Rio Nhamundá und Jatapú	<Amerika>/<Südamerika>/Chawiyana, Hixkaryána	11.8.1959
	59.51:39	Lendenstrick mit Zähnen	Amerika/Südamerika/Brasilien/Pará - Amazonas, Nord - Brasilien/Rio Nhamundá und Jatapú	<Amerika>/<Südamerika>/Chawiyana, Hixkaryána	11.8.1959
	59.51:40	Lendenstrick mit Zähnen	Amerika/Südamerika/Brasilien/Pará - Amazonas, Nord - Brasilien/Rio Nhamundá und Jatapú	<Amerika>/<Südamerika>/Chawiyana, Hixkaryána	11.8.1959
	59.51:41	Spindel ohne Wirtel	Amerika/Südamerika/Brasilien/Pará - Amazonas, Nord - Brasilien/Rio Nhamundá und Jatapú	<Amerika>/<Südamerika>/Chawiyana, Hixkaryána	11.8.1959
	59.51:42	Spindel ohne Wirtel	Amerika/Südamerika/Brasilien/Pará - Amazonas, Nord - Brasilien/Rio Nhamundá und Jatapú	<Amerika>/<Südamerika>/Chawiyana, Hixkaryána	11.8.1959
	59.51:43	Spindel	Amerika/Südamerika/Brasilien/Pará - Amazonas, Nord - Brasilien/Rio Nhamundá und Jatapú	<Amerika>/<Südamerika>/Chawiyana, Hixkaryána	11.8.1959
	59.51:44	Spindel	Amerika/Südamerika/Brasilien/Pará - Amazonas, Nord - Brasilien/Rio Nhamundá und Jatapú	<Amerika>/<Südamerika>/Chawiyana, Hixkaryána	11.8.1959
	59.51:45	Spindel	Amerika/Südamerika/Brasilien/Pará - Amazonas, Nord - Brasilien/Rio Nhamundá und Jatapú	<Amerika>/<Südamerika>/Chawiyana, Hixkaryána	11.8.1959

Please note that many designations in this list have been identified as faulty, outdated or as racist abuse since the inventories' original conception.

Bild	Inventarnummer	Objektbezeichnung	Herkunft	Ethnie	Eingangsdatum
	59.51:46	Kamm	Amerika/Südamerika/Brasilien/Pará - Amazonas, Nord - Brasilien/Rio Nhamundá und Jatapú	<Amerika>/<Südamerika>/Chawiyana, Hixkaryána	11.8.1959
	59.51:47	Kamm	Amerika/Südamerika/Brasilien/Pará - Amazonas, Nord - Brasilien/Rio Nhamundá und Jatapú	<Amerika>/<Südamerika>/Chawiyana, Hixkaryána	11.8.1959
	59.51:48	Kamm mit Federn	Amerika/Südamerika/Brasilien/Pará - Amazonas, Nord - Brasilien/Rio Nhamundá und Jatapú	<Amerika>/<Südamerika>/Chawiyana, Hixkaryána	11.8.1959
	59.51:49	Haarschmuck, Zopfschmuck	Amerika/Südamerika/Brasilien/Pará - Amazonas, Nord - Brasilien/Rio Nhamundá und Jatapú	<Amerika>/<Südamerika>/Chawiyana, Hixkaryána	11.8.1959
	59.51:50	Haarschmuck, Zopfschmuck mit Federn	Amerika/Südamerika/Brasilien/Pará - Amazonas, Nord - Brasilien/Rio Nhamundá und Jatapú	<Amerika>/<Südamerika>/Chawiyana, Hixkaryána	11.8.1959
	59.51:51	Ohrgehänge	Amerika/Südamerika/Brasilien/Pará - Amazonas, Nord - Brasilien/Rio Nhamundá und Jatapú	<Amerika>/<Südamerika>/Chawiyana, Hixkaryána	11.8.1959
	59.51:52	Ohrgehänge	Amerika/Südamerika/Brasilien/Pará - Amazonas, Nord - Brasilien/Rio Nhamundá und Jatapú	<Amerika>/<Südamerika>/Chawiyana, Hixkaryána	11.8.1959
	59.51:53	Ohrgehänge	Amerika/Südamerika/Brasilien/Pará - Amazonas, Nord - Brasilien/Rio Nhamundá und Jatapú	<Amerika>/<Südamerika>/Chawiyana, Hixkaryána	11.8.1959
	59.51:54	Messer	Amerika/Südamerika/Brasilien/Pará - Amazonas, Nord - Brasilien/Rio Nhamundá und Jatapú	<Amerika>/<Südamerika>/Chawiyana, Hixkaryána	11.8.1959
	59.51:55	Längsflöte	Amerika/Südamerika/Brasilien/Pará - Amazonas, Nord - Brasilien/Rio Nhamundá und Jatapú	<Amerika>/<Südamerika>/Chawiyana, Hixkaryána	11.8.1959
	59.51:56	Längsflöte	Amerika/Südamerika/Brasilien/Pará - Amazonas, Nord - Brasilien/Rio Nhamundá und Jatapú	<Amerika>/<Südamerika>/Chawiyana, Hixkaryána	11.8.1959
	59.51:57	Querflöte	Amerika/Südamerika/Brasilien/Pará - Amazonas, Nord - Brasilien/Rio Nhamundá und Jatapú	<Amerika>/<Südamerika>/Chawiyana, Hixkaryána	11.8.1959
	59.51:58	Querflöte	Amerika/Südamerika/Brasilien/Pará - Amazonas, Nord - Brasilien/Rio Nhamundá und Jatapú	<Amerika>/<Südamerika>/Chawiyana, Hixkaryána	11.8.1959
	59.51:59	Kleine Panflöte	Amerika/Südamerika/Brasilien/Pará - Amazonas, Nord - Brasilien/Rio Nhamundá und Jatapú	<Amerika>/<Südamerika>/Chawiyana, Hixkaryána	11.8.1959
	59.51:60	Kleine Panflöte	Amerika/Südamerika/Brasilien/Pará - Amazonas,	<Amerika>/<Süda	11.8.1959

Please note that many designations in this list have been identified as faulty, outdated or as racist cause since the inventories originate from the

Bild	Inventarnummer	Objektbezeichnung	Herkunft	Ethnie	Eingangsdatum
			Nord - Brasilien/Rio Nhamundá und Jatapú	merika>/Chawiyana, Hixkaryána	
	59.51:61	Flöte	Amerika/Südamerika/Brasilien/Pará - Amazonas, Nord - Brasilien/Rio Nhamundá und Jatapú	<Amerika>/<Südamerika>/Chawiyana, Hixkaryána	11.8.1959
	59.51:62	Flöte	Amerika/Südamerika/Brasilien/Pará - Amazonas, Nord - Brasilien/Rio Nhamundá und Jatapú	<Amerika>/<Südamerika>/Chawiyana, Hixkaryána	11.8.1959
	59.51:63	Flöte des Zauberers	Amerika/Südamerika/Brasilien/Pará - Amazonas, Nord - Brasilien/Rio Nhamundá und Jatapú	<Amerika>/<Südamerika>/Chawiyana, Hixkaryána	11.8.1959
	59.51:64	Malstäbchen	Amerika/Südamerika/Brasilien/Pará - Amazonas, Nord - Brasilien/Rio Nhamundá und Jatapú	<Amerika>/<Südamerika>/Chawiyana, Hixkaryána	11.8.1959
	59.51:65	Malstäbchen	Amerika/Südamerika/Brasilien/Pará - Amazonas, Nord - Brasilien/Rio Nhamundá und Jatapú	<Amerika>/<Südamerika>/Chawiyana, Hixkaryána	11.8.1959
	59.51:66	Malstäbchen	Amerika/Südamerika/Brasilien/Pará - Amazonas, Nord - Brasilien/Rio Nhamundá und Jatapú	<Amerika>/<Südamerika>/Chawiyana, Hixkaryána	11.8.1959
	59.51:67	Malstäbchen	Amerika/Südamerika/Brasilien/Pará - Amazonas, Nord - Brasilien/Rio Nhamundá und Jatapú	<Amerika>/<Südamerika>/Chawiyana, Hixkaryána	11.8.1959
	59.51:68	Malstäbchen	Amerika/Südamerika/Brasilien/Pará - Amazonas, Nord - Brasilien/Rio Nhamundá und Jatapú	<Amerika>/<Südamerika>/Chawiyana, Hixkaryána	11.8.1959
	59.51:69	Malstäbchen	Amerika/Südamerika/Brasilien/Pará - Amazonas, Nord - Brasilien/Rio Nhamundá und Jatapú	<Amerika>/<Südamerika>/Chawiyana, Hixkaryána	11.8.1959
	59.51:70	Malstäbchen	Amerika/Südamerika/Brasilien/Pará - Amazonas, Nord - Brasilien/Rio Nhamundá und Jatapú	<Amerika>/<Südamerika>/Chawiyana, Hixkaryána	11.8.1959
	59.51:71	Malstäbchen	Amerika/Südamerika/Brasilien/Pará - Amazonas, Nord - Brasilien/Rio Nhamundá und Jatapú	<Amerika>/<Südamerika>/Chawiyana, Hixkaryána	11.8.1959
	59.51:72	Schmuckanhänger	Amerika/Südamerika/Brasilien/Pará - Amazonas, Nord - Brasilien/Rio Nhamundá und Jatapú	<Amerika>/<Südamerika>/Chawiyana, Hixkaryána	11.8.1959
	59.51:73	Schmuckanhänger	Amerika/Südamerika/Brasilien/Pará - Amazonas, Nord - Brasilien/Rio Nhamundá und Jatapú	<Amerika>/<Südamerika>/Chawiyana, Hixkaryána	11.8.1959
	59.51:74	Amulett, zugleich Schmuck	Amerika/Südamerika/Brasilien/Pará - Amazonas, Nord - Brasilien/Rio Nhamundá und Jatapú	<Amerika>/<Südamerika>/Chawiyan	11.8.1959

Please note that many designations in this list have been identified as faulty, outdated or as racist abuse since the inventories' original conception.

Bild	Inventarnummer	Objektbezeichnung	Herkunft	Ethnie	Eingangsdatum
				a, Hixkaryána	
	59.51:75	Amulett, zugleich Schmuck	Amerika/Südamerika/Brasilien/Pará - Amazonas, Nord - Brasilien/Rio Nhamundá und Jatapú	<Amerika>/<Südamerika>/Chawiyana, Hixkaryána	11.8.1959
	59.51:76	Amulett, zugleich Schmuck	Amerika/Südamerika/Brasilien/Pará - Amazonas, Nord - Brasilien/Rio Nhamundá und Jatapú	<Amerika>/<Südamerika>/Chawiyana, Hixkaryána	11.8.1959
	59.51:77	Anhänger für Ohren und Perlschurz mit Federn	Amerika/Südamerika/Brasilien/Pará - Amazonas, Nord - Brasilien/Rio Nhamundá und Jatapú	<Amerika>/<Südamerika>/Chawiyana, Hixkaryána	11.8.1959
	59.51:78	Anhänger für Ohren und Perlschurz	Amerika/Südamerika/Brasilien/Pará - Amazonas, Nord - Brasilien/Rio Nhamundá und Jatapú	<Amerika>/<Südamerika>/Chawiyana, Hixkaryána	11.8.1959
	59.51:79	Anhänger für Perlschurz	Amerika/Südamerika/Brasilien/Pará - Amazonas, Nord - Brasilien/Rio Nhamundá und Jatapú	<Amerika>/<Südamerika>/Chawiyana, Hixkaryána	11.8.1959
	59.51:80	Anhänger für Perlschurz	Amerika/Südamerika/Brasilien/Pará - Amazonas, Nord - Brasilien/Rio Nhamundá und Jatapú	<Amerika>/<Südamerika>/Chawiyana, Hixkaryána	11.8.1959
	59.51:81	Anhänger für Perlschurz	Amerika/Südamerika/Brasilien/Pará - Amazonas, Nord - Brasilien/Rio Nhamundá und Jatapú	<Amerika>/<Südamerika>/Chawiyana, Hixkaryána	11.8.1959
	59.51:82	Anhänger für Perlschurz	Amerika/Südamerika/Brasilien/Pará - Amazonas, Nord - Brasilien/Rio Nhamundá und Jatapú	<Amerika>/<Südamerika>/Chawiyana, Hixkaryána	11.8.1959
	59.51:83	Anhänger für Perlschurz	Amerika/Südamerika/Brasilien/Pará - Amazonas, Nord - Brasilien/Rio Nhamundá und Jatapú	<Amerika>/<Südamerika>/Chawiyana, Hixkaryána	11.8.1959
	59.51:84	Anhänger für Perlschurz	Amerika/Südamerika/Brasilien/Pará - Amazonas, Nord - Brasilien/Rio Nhamundá und Jatapú	<Amerika>/<Südamerika>/Chawiyana, Hixkaryána	11.8.1959
	59.51:85	Tongefäß	Amerika/Südamerika/Brasilien/Pará-Amazonas, Nordbrasilien/unbekannt, Río Nhamundá und Jatapú	<Amerika>/<Südamerika>/Chawiyana, Hixkaryána	11.8.1959
	59.51:86	Tongefäß	Amerika/Südamerika/Brasilien/Pará-Amazonas, Nordbrasilien/unbekannt, Río Nhamundá und Jatapú	<Amerika>/<Südamerika>/Chawiyana, Hixkaryána	11.8.1959
	59.51:87	Hängematte	Amerika/Südamerika/Brasilien/Pará - Amazonas, Nord - Brasilien/Rio Nhamundá und Jatapú	<Amerika>/<Südamerika>/Chawiyana, Hixkaryána	11.8.1959
	59.51:88	Perlschurz für Frauen, mit Samen und Fransen verziert, hellblau, dunkelblau, weiß	Amerika/Südamerika/Brasilien/Pará - Amazonas, Nord - Brasilien/Rio Nhamundá und Jatapú	<Amerika>/<Südamerika>/Chawiyana, Hixkaryána	11.8.1959

Please note that many designations in this list have been identified as faulty, outdated or as racist abuse since the inventories' original conception.

Bild	Inventarnummer	Objektbezeichnung	Herkunft	Ethnie	Eingangsdatum
	59.51:89	Tragkorb	Amerika/Südamerika/Brasilien/Pará, Nord-Brasilien/Rio Turunu, r. Zufluß d. Rio Trombetas	<Amerika>/<Südamerika>/Scharúma, Xarúma	11.8.1959
	59.51:90	Hängematte mit Feder-Applikationen	Amerika/Südamerika/Brasilien/Pará, Nord-Brasilien/Rio Turunu, r. Zufluß d. Rio Trombetas	<Amerika>/<Südamerika>/Scharúma, Xarúma	11.8.1959
	59.51:91	länglicher Korb mit Deckel, grobe Flechtung, mit Band aus Naturfaser verschlossen	Amerika/Südamerika/Brasilien/Pará, Nord-Brasilien/Rio Turunu, r. Zufluß d. Rio Trombetas	<Amerika>/<Südamerika>/Scharúma, Xarúma	11.8.1959
	59.51:92	viereckiger, länglicher Korb mit Deckel	Amerika/Südamerika/Brasilien/Pará, Nord-Brasilien/Rio Turunu, r. Zufluß d. Rio Trombetas	<Amerika>/<Südamerika>/Scharúma, Xarúma	11.8.1959
	59.51:93	länglicher, rechteckiger Korb mit Deckel und Henkelband	Amerika/Südamerika/Brasilien/Pará, Nord-Brasilien/Rio Turunu, r. Zufluß d. Rio Trombetas	<Amerika>/<Südamerika>/Scharúma, Xarúma	11.8.1959
	59.51:94	Sammeltasche aus dunklem Bast geflochten mit Henkel	Amerika/Südamerika/Brasilien/Pará, Nord-Brasilien/Rio Turunu, r. Zufluß d. Rio Trombetas	<Amerika>/<Südamerika>/Scharúma, Xarúma	11.8.1959
	59.51:95	Brustschmuck, mehrsträngig, (über Kreuz getragen)	Amerika/Südamerika/Brasilien/Pará, Nord-Brasilien/Rio Turunu, r. Zufluß d. Rio Trombetas	<Amerika>/<Südamerika>/Scharúma, Xarúma	11.8.1959
	59.51:96	Schamschurz des Mannes (Gürtel) mit Blättern umwickelt	Amerika/Südamerika/Brasilien/Pará, Nord-Brasilien/Rio Turunu, r. Zufluß d. Rio Trombetas	<Amerika>/<Südamerika>/Scharúma, Xarúma	11.8.1959
	59.51:97	Perlschurz für Frauen aus Federn, Nüssen und Glasperlen	Amerika/Südamerika/Brasilien/Pará, Nord-Brasilien/Rio Turunu, r. Zufluß d. Rio Trombetas	<Amerika>/<Südamerika>/Scharúma, Xarúma	11.8.1959
	59.51:98	Haar oder Zopfschmuck, perlenverziert	Amerika/Südamerika/Brasilien/Pará, Nord-Brasilien/Rio Turunu, r. Zufluß d. Rio Trombetas	<Amerika>/<Südamerika>/Scharúma, Xarúma	11.8.1959
	59.51:99	Knieschmuck (wird unterhalb des Knies angebunden)	Amerika/Südamerika/Brasilien/Pará, Nord-Brasilien/Rio Turunu, r. Zufluß d. Rio Trombetas	<Amerika>/<Südamerika>/Scharúma, Xarúma	11.8.1959
	59.51:100	Ein Paar Knieschmucke (wird unterhalb des Knies angebunden)	Amerika/Südamerika/Brasilien/Pará, Nord-Brasilien/Rio Turunu, r. Zufluß d. Rio Trombetas	<Amerika>/<Südamerika>/Scharúma, Xarúma	11.8.1959
	59.51:101	Kamm	Amerika/Südamerika/Brasilien/Pará, Nord-Brasilien/Rio Turunu, r. Zufluß d. Rio Trombetas	<Amerika>/<Südamerika>/Scharúma, Xarúma	11.8.1959
	59.51:102	Anhänger (für Lendenschurz, Gurt, Ohren usw.)	Amerika/Südamerika/Brasilien/Pará, Nord-Brasilien/Rio Turunu, r. Zufluß d. Rio Trombetas	<Amerika>/<Südamerika>/Scharúma, Xarúma	11.8.1959
	59.51:103	Anhänger (für Lendenschurz, Ohren)	Amerika/Südamerika/Brasilien/Pará, Nord-	<Amerika>/<Süda	11.8.1959

Please note that many designations in this list have been identified as faulty, outdated or as racist cause since the inventories original conception.

Bild	Inventarnummer	Objektbezeichnung	Herkunft	Ethnie	Eingangsdatum
			Brasilien/Rio Turunu, r. Zufluß d. Rio Trombetas	merika>/Scharúma, Xarúma	
	59.51:104	Halskette für Frauen	Amerika/Südamerika/Brasilien/Pará, Nord-Brasilien/Rio Turunu, r. Zufluß d. Rio Trombetas	<Amerika>/<Südamerika>/Scharúma, Xarúma	11.8.1959
	59.51:105	Längsflöte aus Bambusrohr	Amerika/Südamerika/Brasilien/Pará, Nord-Brasilien/Rio Turunu, r. Zufluß d. Rio Trombetas	<Amerika>/<Südamerika>/Scharúma, Xarúma	11.8.1959
	59.51:106	Querflöte aus Bambus	Amerika/Südamerika/Brasilien/Pará, Nord-Brasilien/Rio Turunu, r. Zufluß d. Rio Trombetas	<Amerika>/<Südamerika>/Scharúma, Xarúma	11.8.1959
	59.51:107	Keule mit verziertem Griff (soll Königsgeier darstellen)	Amerika/Südamerika/Brasilien/Pará, Nord-Brasilien/Rio Turunu, r. Zufluß d. Rio Trombetas	<Amerika>/<Südamerika>/Scharúma, Xarúma	11.8.1959
	59.51:108	Köcher mit Kurare - Pfeilspitzen (Vorsicht, Gift!)	Amerika/Südamerika/Brasilien/Pará, Nord-Brasilien/Rio Turunu, r. Zufluß d. Rio Trombetas	<Amerika>/<Südamerika>/Scharúma, Xarúma	11.8.1959
	59.51:109	Pfeil für Kurare - Spitzen (Spitzen im Köcher 59.51:108)	Amerika/Südamerika/Brasilien/Pará, Nord-Brasilien/Rio Turunu, r. Zufluß d. Rio Trombetas	<Amerika>/<Südamerika>/Scharúma, Xarúma	11.8.1959
	59.51:110	Gezackter Vogelpfeil	Amerika/Südamerika/Brasilien/Pará, Nord-Brasilien/Rio Turunu, r. Zufluß d. Rio Trombetas	<Amerika>/<Südamerika>/Scharúma, Xarúma	11.8.1959
	59.51:111	Gezackter Vogelpfeil	Amerika/Südamerika/Brasilien/Pará, Nord-Brasilien/Rio Turunu, r. Zufluß d. Rio Trombetas	<Amerika>/<Südamerika>/Scharúma, Xarúma	11.8.1959
	59.51:112	Gezackter Vogelpfeil	Amerika/Südamerika/Brasilien/Pará, Nord-Brasilien/Rio Turunu, r. Zufluß d. Rio Trombetas	<Amerika>/<Südamerika>/Scharúma, Xarúma	11.8.1959
	59.51:113	Tacoara - Pfeil (für Großwild: Schweine usw.)	Amerika/Südamerika/Brasilien/Pará, Nord-Brasilien/Rio Turunu, r. Zufluß d. Rio Trombetas	<Amerika>/<Südamerika>/Scharúma, Xarúma	11.8.1959
	59.51:114	Tacoara - Pfeil (für Großwild: Schweine usw.)	Amerika/Südamerika/Brasilien/Pará, Nord-Brasilien/Rio Turunu, r. Zufluß d. Rio Trombetas	<Amerika>/<Südamerika>/Scharúma, Xarúma	11.8.1959
	59.51:115	Tacoara - Pfeil (für Großwild: Schweine usw.)	Amerika/Südamerika/Brasilien/Pará, Nord-Brasilien/Rio Turunu, r. Zufluß d. Rio Trombetas	<Amerika>/<Südamerika>/Scharúma, Xarúma	11.8.1959
	59.51:116	Bogen, typisch für die Charuma ist die Umwicklung in der Mitte des Bogens	Amerika/Südamerika/Brasilien/Pará, Nord-Brasilien/Rio Turunu, r. Zufluß d. Rio Trombetas	<Amerika>/<Südamerika>/Scharúma, Xarúma	11.8.1959
	59.51:117	Bogen	Amerika/Südamerika/Brasilien/Pará, Nord-Brasilien/Rio Turunu, r. Zufluß d. Rio Trombetas	<Amerika>/<Südamerika>/Scharúma	11.8.1959

Please note that many designations in this list have been identified as racist abuse since the inventories original conception, outdated or archaic, rude, or

Bild	Inventarnummer	Objektbezeichnung	Herkunft	Ethnie	Eingangsdatum
				, Xarúma	
	59.51:118	Maniok - Reibe, mit eingesetzten Quarzsplittern	Amerika/Südamerika/Brasilien/Pará, Nord-Brasilien/Rio Turunu, r. Zufluß d. Rio Trombetas	<Amerika>/<Südamerika>/Scharúma, Xarúma	11.8.1959
	59.51:119	Holzbank für Männer, aus einem Stück geschlagen, mit geometrischer Bemalung	Amerika/Südamerika/Brasilien/Pará, Nord-Brasilien/Rio Turunu, r. Zufluß d. Rio Trombetas	<Amerika>/<Südamerika>/Scharúma, Xarúma	11.8.1959
	59.51:120	Holzbank für Männer, aus einem Stück geschlagen, mit schwarz-brauner Bemalung	Amerika/Südamerika/Brasilien/Pará, Nord-Brasilien/Rio Turunu, r. Zufluß d. Rio Trombetas	<Amerika>/<Südamerika>/Scharúma, Xarúma	11.8.1959
	59.51:121	Bogen	Amerika/Südamerika/Brasilien/Pará, Nord-Brasilien/Rio Cururú	<Amerika>/<Südamerika>/Munduruc ú, Munduruku	11.8.1959
	59.51:122	Bogen	Amerika/Südamerika/Brasilien/Pará, Nord-Brasilien/Rio Cururú	<Amerika>/<Südamerika>/Munduruc ú, Munduruku	11.8.1959
	59.51:123	Jagdpfeil mit Knochenspitze	Amerika/Südamerika/Brasilien/Pará, Nord-Brasilien/Rio Cururú	<Amerika>/<Südamerika>/Munduruc ú, Munduruku	11.8.1959
	59.51:124	Jagdpfeil mit Knochenspitze	Amerika/Südamerika/Brasilien/Pará, Nord-Brasilien/Rio Cururú	<Amerika>/<Südamerika>/Munduruc ú, Munduruku	11.8.1959
	59.51:125	Jagdpfeil mit Knochenspitze	Amerika/Südamerika/Brasilien/Pará, Nord-Brasilien/Rio Cururú	<Amerika>/<Südamerika>/Munduruc ú, Munduruku	11.8.1959
	59.51:126	Jagdpfeil mit Knochenspitze	Amerika/Südamerika/Brasilien/Pará, Nord-Brasilien/Rio Cururú	<Amerika>/<Südamerika>/Munduruc ú, Munduruku	11.8.1959
	59.51:127	Jagdpfeil mit Knochenspitze	Amerika/Südamerika/Brasilien/Pará, Nord-Brasilien/Rio Cururú	<Amerika>/<Südamerika>/Munduruc ú, Munduruku	11.8.1959
	59.51:128	Jagdpfeil mit Knochenspitze	Amerika/Südamerika/Brasilien/Pará, Nord-Brasilien/Rio Cururú	<Amerika>/<Südamerika>/Munduruc ú, Munduruku	11.8.1959
	59.51:129	Jagdpfeil mit Knochenspitze	Amerika/Südamerika/Brasilien/Pará, Nord-Brasilien/Rio Cururú	<Amerika>/<Südamerika>/Munduruc ú, Munduruku	11.8.1959
	59.51:130	Jagdpfeil mit Knochenspitze	Amerika/Südamerika/Brasilien/Pará, Nord-Brasilien/Rio Cururú	<Amerika>/<Südamerika>/Munduruc ú, Munduruku	11.8.1959
	59.51:131	Jagdpfeil mit glatter Spitze	Amerika/Südamerika/Brasilien/Pará, Nord-Brasilien/Rio Cururú	<Amerika>/<Südamerika>/Munduruc ú, Munduruku	11.8.1959

Please note that many designations in this list have been identified as faulty, outdated or as racist abuse since the inventories' original conception.

Bild	Inventarnummer	Objektbezeichnung	Herkunft	Ethnie	Eingangsdatum
	59.51:132	Jagdpfeil mit glatter Spitze	Amerika/Südamerika/Brasilien/Pará, Nord-Brasilien/Rio Cururú	<Amerika>/<Südamerika>/Munduruc ú, Munduruku	11.8.1959
	59.51:133	Jagdpfeil mit glatter Spitze	Amerika/Südamerika/Brasilien/Pará, Nord-Brasilien/Rio Cururú	<Amerika>/<Südamerika>/Munduruc ú, Munduruku	11.8.1959
	59.51:134	Jagdpfeil mit glatter Spitze	Amerika/Südamerika/Brasilien/Pará, Nord-Brasilien/Rio Cururú	<Amerika>/<Südamerika>/Munduruc ú, Munduruku	11.8.1959
	59.51:135	Jagdpfeil mit breiter Holzspitze	Amerika/Südamerika/Brasilien/Pará, Nord-Brasilien/Rio Cururú	<Amerika>/<Südamerika>/Munduruc ú, Munduruku	11.8.1959
	59.51:136	Jagdpfeil mit Eisenspitze	Amerika/Südamerika/Brasilien/Pará, Nord-Brasilien/Rio Cururú	<Amerika>/<Südamerika>/Munduruc ú, Munduruku	11.8.1959
	59.51:137	Jagdpfeil mit Eisenspitze	Amerika/Südamerika/Brasilien/Pará, Nord-Brasilien/Rio Cururú	<Amerika>/<Südamerika>/Munduruc ú, Munduruku	11.8.1959
	59.51:138	Vogelpfeil	Amerika/Südamerika/Brasilien/Pará, Nord-Brasilien/Rio Cururú	<Amerika>/<Südamerika>/Munduruc ú, Munduruku	11.8.1959
	59.51:139	Vogelpfeil	Amerika/Südamerika/Brasilien/Pará, Nord-Brasilien/Rio Cururú	<Amerika>/<Südamerika>/Munduruc ú, Munduruku	11.8.1959
	59.51:140	Fischpfeil mit Eisenspitze	Amerika/Südamerika/Brasilien/Pará, Nord-Brasilien/Rio Cururú	<Amerika>/<Südamerika>/Munduruc ú, Munduruku	11.8.1959
	59.51:141	Fischpfeil mit Doppelspitze	Amerika/Südamerika/Brasilien/Pará, Nord-Brasilien/Rio Cururú	<Amerika>/<Südamerika>/Munduruc ú, Munduruku	11.8.1959
	59.51:142	Fischpfeil mit Doppelspitze	Amerika/Südamerika/Brasilien/Pará, Nord-Brasilien/Rio Cururú	<Amerika>/<Südamerika>/Munduruc ú, Munduruku	11.8.1959
	59.51:143	Quirl aus Pfeilrohr?	Amerika/Südamerika/Brasilien/Pará, Nord-Brasilien/Rio Cururú	<Amerika>/<Südamerika>/Munduruc ú, Munduruku	11.8.1959
	59.51:144	Tragkorb für Frauen	Amerika/Südamerika/Brasilien/Pará, Nord-Brasilien/Rio Cururú	<Amerika>/<Südamerika>/Munduruc ú, Munduruku	11.8.1959
	59.51:145	Tragkorb für Frauen	Amerika/Südamerika/Brasilien/Pará, Nord-Brasilien/Rio Cururú	<Amerika>/<Südamerika>/Munduruc ú, Munduruku	11.8.1959
	59.51:146	Tragkorb für Frauen	Amerika/Südamerika/Brasilien/Pará, Nord-	<Amerika>/<Süda	11.8.1959

Please note that many designations in this list have been identified as faulty, outdated or as racist abuse since the inventories' origin in conception.

Bild	Inventarnummer	Objektbezeichnung	Herkunft	Ethnie	Eingangsdatum
			Brasilien/Rio Cururú	merika>/Munduruc ú, Munduruku	
	59.51:147	Tragkorb für Frauen	Amerika/Südamerika/Brasilien/Pará, Nord-Brasilien/Rio Cururú	<Amerika>/<Süda merika>/Munduruc ú, Munduruku	11.8.1959
	59.51:148	Tragkorb für Frauen, geflochten	Amerika/Südamerika/Brasilien/Pará, Nord-Brasilien/Rio Cururú	<Amerika>/<Süda merika>/Munduruc ú, Munduruku	11.8.1959
	59.51:149	Korb mit geflochtenem Fuß	Amerika/Südamerika/Brasilien/Pará, Nord-Brasilien/Rio Cururú	<Amerika>/<Süda merika>/Munduruc ú, Munduruku	11.8.1959
	59.51:150	Korb mit geflochtenem Fuß	Amerika/Südamerika/Brasilien/Pará, Nord-Brasilien/Rio Cururú	<Amerika>/<Süda merika>/Munduruc ú, Munduruku	11.8.1959
	59.51:151	Offenes Körbchen	Amerika/Südamerika/Brasilien/Pará, Nord-Brasilien/Rio Cururú	<Amerika>/<Süda merika>/Munduruc ú, Munduruku	11.8.1959
	59.51:152	Offenes Körbchen	Amerika/Südamerika/Brasilien/Pará, Nord-Brasilien/Rio Cururú	<Amerika>/<Süda merika>/Munduruc ú, Munduruku	11.8.1959
	59.51:153	Sieb, oval	Amerika/Südamerika/Brasilien/Pará, Nord-Brasilien/Rio Cururú	<Amerika>/<Süda merika>/Munduruc ú, Munduruku	11.8.1959
	59.51:154	Sieb, rund, geflochten	Amerika/Südamerika/Brasilien/Pará, Nord-Brasilien/Rio Cururú	<Amerika>/<Süda merika>/Munduruc ú, Munduruku	11.8.1959
	59.51:155	Kindertragbinde	Amerika/Südamerika/Brasilien/Pará, Nord-Brasilien/Rio Cururú	<Amerika>/<Süda merika>/Munduruc ú, Munduruku	11.8.1959
	59.51:156	Fischnetz der Frauen	Amerika/Südamerika/Brasilien/Pará, Nord-Brasilien/Rio Cururú	<Amerika>/<Süda merika>/Munduruc ú, Munduruku	11.8.1959
	59.51:157	Spindel	Amerika/Südamerika/Brasilien/Pará, Nord-Brasilien/Rio Cururú	<Amerika>/<Süda merika>/Munduruc ú, Munduruku	11.8.1959
	59.51:158	Spindel mit Faden	Amerika/Südamerika/Brasilien/Pará, Nord-Brasilien/Rio Cururú	<Amerika>/<Süda merika>/Munduruc ú, Munduruku	11.8.1959
	59.51:159	Signalpfeife (busina)	Amerika/Südamerika/Brasilien/Pará, Nord-Brasilien/Rio Cururú	<Amerika>/<Süda merika>/Munduruc ú, Munduruku	11.8.1959
	59.51:160	Puppe aus Holz	Amerika/Südamerika/Brasilien/Pará, Nord-Brasilien/Rio Cururú	<Amerika>/<Süda merika>/Munduruc	11.8.1959

Please note that many designations in this list have been identified as rude, outdated or as racist abuse since the inventories original conception.

Bild	Inventarnummer	Objektbezeichnung	Herkunft	Ethnie	Eingangsdatum
				ú, Munduruku	
	59.51:161	Fingerring	Amerika/Südamerika/Brasilien/Pará, Nord-Brasilien/Rio Cururú	<Amerika>/<Südamerika>/Munduruú, Munduruku	11.8.1959
	59.51:162	Fingerring	Amerika/Südamerika/Brasilien/Pará, Nord-Brasilien/Rio Cururú	<Amerika>/<Südamerika>/Munduruú, Munduruku	11.8.1959
	59.51:163	Fingerring	Amerika/Südamerika/Brasilien/Pará, Nord-Brasilien/Rio Cururú	<Amerika>/<Südamerika>/Munduruú, Munduruku	11.8.1959
	59.51:164	Fingerring	Amerika/Südamerika/Brasilien/Pará, Nord-Brasilien/Rio Cururú	<Amerika>/<Südamerika>/Munduruú, Munduruku	11.8.1959
	59.51:165	Fingerring	Amerika/Südamerika/Brasilien/Pará, Nord-Brasilien/Rio Cururú	<Amerika>/<Südamerika>/Munduruú, Munduruku	11.8.1959
	59.51:166	Fingerring	Amerika/Südamerika/Brasilien/Pará, Nord-Brasilien/Rio Cururú	<Amerika>/<Südamerika>/Munduruú, Munduruku	11.8.1959
	59.51:167	Armband für Kinder	Amerika/Südamerika/Brasilien/Pará, Nord-Brasilien/Rio Cururú	<Amerika>/<Südamerika>/Munduruú, Munduruku	11.8.1959
	59.51:168	Armband für Kinder	Amerika/Südamerika/Brasilien/Pará, Nord-Brasilien/Rio Cururú	<Amerika>/<Südamerika>/Munduruú, Munduruku	11.8.1959
	59.51:169	Armband für Kinder	Amerika/Südamerika/Brasilien/Pará, Nord-Brasilien/Rio Cururú	<Amerika>/<Südamerika>/Munduruú, Munduruku	11.8.1959
	59.51:170	Armband für Kinder	Amerika/Südamerika/Brasilien/Pará, Nord-Brasilien/Rio Cururú	<Amerika>/<Südamerika>/Munduruú, Munduruku	11.8.1959
	59.51:171	Armband für Kinder	Amerika/Südamerika/Brasilien/Pará, Nord-Brasilien/Rio Cururú	<Amerika>/<Südamerika>/Munduruú, Munduruku	11.8.1959
	59.51:172	Armband für Kinder	Amerika/Südamerika/Brasilien/Pará, Nord-Brasilien/Rio Cururú	<Amerika>/<Südamerika>/Munduruú, Munduruku	11.8.1959
	59.51:173	Armband für Kinder	Amerika/Südamerika/Brasilien/Pará, Nord-Brasilien/Rio Cururú	<Amerika>/<Südamerika>/Munduruú, Munduruku	11.8.1959
	59.51:174	Armband für Kinder	Amerika/Südamerika/Brasilien/Pará, Nord-Brasilien/Rio Cururú	<Amerika>/<Südamerika>/Munduruú, Munduruku	11.8.1959

Please note that many designations in this list have been identified as faulty, outdated or as racist abuse since the inventories' original conception.

Bild	Inventarnummer	Objektbezeichnung	Herkunft	Ethnie	Eingangsdatum
	59.51:175	Armband für Kinder	Amerika/Südamerika/Brasilien/Pará, Nord-Brasilien/Rio Cururú	<Amerika>/<Südamerika>/Munduruc ú, Munduruku	11.8.1959
	59.51:176	Armband für Kinder	Amerika/Südamerika/Brasilien/Pará, Nord-Brasilien/Rio Cururú	<Amerika>/<Südamerika>/Munduruc ú, Munduruku	11.8.1959
	59.51:177	Armband für Kinder	Amerika/Südamerika/Brasilien/Pará, Nord-Brasilien/Rio Cururú	<Amerika>/<Südamerika>/Munduruc ú, Munduruku	11.8.1959
	59.51:178	Armband für Kinder	Amerika/Südamerika/Brasilien/Pará, Nord-Brasilien/Rio Cururú	<Amerika>/<Südamerika>/Munduruc ú, Munduruku	11.8.1959
	59.51:179	Halskette für Mädchen und Frauen	Amerika/Südamerika/Brasilien/Pará, Nord-Brasilien/Rio Cururú	<Amerika>/<Südamerika>/Munduruc ú, Munduruku	11.8.1959
	59.51:180	Halskette für Mädchen und Frauen	Amerika/Südamerika/Brasilien/Pará, Nord-Brasilien/Rio Cururú	<Amerika>/<Südamerika>/Munduruc ú, Munduruku	11.8.1959
	59.51:181	Halskette für Mädchen und Frauen	Amerika/Südamerika/Brasilien/Pará, Nord-Brasilien/Rio Cururú	<Amerika>/<Südamerika>/Munduruc ú, Munduruku	11.8.1959
	59.51:182	Halskette für Mädchen und Frauen	Amerika/Südamerika/Brasilien/Pará, Nord-Brasilien/Rio Cururú	<Amerika>/<Südamerika>/Munduruc ú, Munduruku	11.8.1959
	59.51:183	Halskette für Knaben	Amerika/Südamerika/Brasilien/Pará, Nord-Brasilien/Rio Cururú	<Amerika>/<Südamerika>/Munduruc ú, Munduruku	11.8.1959
	59.51:184	Halskette für Knaben	Amerika/Südamerika/Brasilien/Pará, Nord-Brasilien/Rio Cururú	<Amerika>/<Südamerika>/Munduruc ú, Munduruku	11.8.1959
	59.51:185	Besen ohne Stil	Amerika/Südamerika/Brasilien/Pará, Nord-Brasilien/Rio Cururú	<Amerika>/<Südamerika>/Munduruc ú, Munduruku	11.8.1959
	59.51:186	Besen ohne Stil	Amerika/Südamerika/Brasilien/Pará, Nord-Brasilien/Rio Cururú	<Amerika>/<Südamerika>/Munduruc ú, Munduruku	11.8.1959
	59.51:187	Kochlöffel aus Holz	Amerika/Südamerika/Brasilien/Pará, Nord-Brasilien/Rio Cururú	<Amerika>/<Südamerika>/Munduruc ú, Munduruku	11.8.1959
	59.51:188	Feuerfächer	Amerika/Südamerika/Brasilien/Pará, Nord-Brasilien/Rio Cururú	<Amerika>/<Südamerika>/Munduruc ú, Munduruku	11.8.1959
	59.51:189	Feuerfächer	Amerika/Südamerika/Brasilien/Pará, Nord-	<Amerika>/<Süda	11.8.1959

Please note that many designations in this list have been identified as faulty, outdated or as racist abuse since the inventories' annunciation.

Bild	Inventarnummer	Objektbezeichnung	Herkunft	Ethnie	Eingangsdatum
			Brasilien/Rio Cururú	merika>/Munduruc ú, Munduruku	
	59.51:190	Feuerfächer	Amerika/Südamerika/Brasilien/Pará, Nord-Brasilien/Rio Cururú	<Amerika>/<Süda merika>/Munduruc ú, Munduruku	11.8.1959
	59.51:191	Männerkörbchen mit Deckel	Amerika/Südamerika/Brasilien/Pará, Nord-Brasilien/Mittlerer Rio Trombetas	<Amerika>/<Süda merika>/Kaxuyana , Kaschuyana	11.8.1959
	59.51:192	Männerkörbchen; rechteckig, mit Deckel;, pakará, Curuá-Palmblatt	Amerika/Südamerika/Brasilien/Pará, Nord-Brasilien/Mittlerer Rio Trombetas	<Amerika>/<Süda merika>/Kaxuyana , Kaschuyana	11.8.1959
	59.51:193	Männerkörbchen mit Harzüberzug; rechteckig, mit Deckel; pakará, Curuá-Palmblatt	Amerika/Südamerika/Brasilien/Pará, Nord-Brasilien/Mittlerer Rio Trombetas	<Amerika>/<Süda merika>/Kaxuyana , Kaschuyana	11.8.1959
	59.51:194	1 Hängematte, adwêtó, Baumwolle	Amerika/Südamerika/Brasilien/Pará, Nord-Brasilien/Mittlerer Rio Trombetas	<Amerika>/<Süda merika>/Kaxuyana , Kaschuyana	11.8.1959
	59.51:195	Frauenkörbchen; mit Trageschnur; aháta, Roang, (aruma)	Amerika/Südamerika/Brasilien/Pará, Nord-Brasilien/Mittlerer Rio Trombetas	<Amerika>/<Süda merika>/Kaxuyana , Kaschuyana	11.8.1959
	59.51:196	Geflechtsunterlage, puyuru, Murumurú-Palmblatt	Amerika/Südamerika/Brasilien/Pará, Nord-Brasilien/Mittlerer Rio Trombetas	<Amerika>/<Süda merika>/Kaxuyana , Kaschuyana	11.8.1959
	59.51:197	Geflechtsunterlage, puyuru, Murumurú-Palmblatt, niedriger Rand	Amerika/Südamerika/Brasilien/Pará, Nord-Brasilien/Mittlerer Rio Trombetas	<Amerika>/<Süda merika>/Kaxuyana , Kaschuyana	11.8.1959
	59.51:198	Geflechtsunterlage	Amerika/Südamerika/Brasilien/Pará, Nord-Brasilien/Mittlerer Rio Trombetas	<Amerika>/<Süda merika>/Kaxuyana , Kaschuyana	11.8.1959
	59.51:199	Standsieb	Amerika/Südamerika/Brasilien/Pará, Nord-Brasilien/Mittlerer Rio Trombetas	<Amerika>/<Süda merika>/Kaxuyana , Kaschuyana	11.8.1959
	59.51:200	Feuerfächer, wanahá, Murumuru-Palmblatt	Amerika/Südamerika/Brasilien/Pará, Nord-Brasilien/Mittlerer Rio Trombetas	<Amerika>/<Süda merika>/Kaxuyana , Kaschuyana	11.8.1959
	59.51:201	Feuerfächer, wanahá, Murumurú-Palmblatt	Amerika/Südamerika/Brasilien/Pará, Nord-Brasilien/Mittlerer Rio Trombetas	<Amerika>/<Süda merika>/Kaxuyana , Kaschuyana	11.8.1959
	59.51:202	Feuerfächer, wanahá, Murumuru-Palmblatt	Amerika/Südamerika/Brasilien/Pará, Nord-Brasilien/Mittlerer Rio Trombetas	<Amerika>/<Süda merika>/Kaxuyana , Kaschuyana	11.8.1959
	59.51:203	kleiner Feuerfächer, wanahá, Murumuru-Palmblatt	Amerika/Südamerika/Brasilien/Pará, Nord-Brasilien/Mittlerer Rio Trombetas	<Amerika>/<Süda merika>/Kaxuyana	11.8.1959

Please note that many designations in this list have been identified as many, outdated or as racist abuse since the inventories original conception.

Bild	Inventarnummer	Objektbezeichnung	Herkunft	Ethnie	Eingangsdatum
				, Kaschuyana	
	59.51:204	Feuerfächer, wanahá, Murumuru-Palmblatt	Amerika/Südamerika/Brasilien/Pará, Nord-Brasilien/Mittlerer Rio Trombetas	<Amerika>/<Südamerika>/Kaxuyana, Kaschuyana	11.8.1959
	59.51:205	Frauenkörbchen	Amerika/Südamerika/Brasilien/Pará, Nord-Brasilien/Mittlerer Rio Trombetas	<Amerika>/<Südamerika>/Kaxuyana, Kaschuyana	11.8.1959
	59.51:206	Frauenkörbchen, aháta, Rotang	Amerika/Südamerika/Brasilien/Pará, Nord-Brasilien/Mittlerer Rio Trombetas	<Amerika>/<Südamerika>/Kaxuyana, Kaschuyana	11.8.1959
	59.51:207	Frauenkörbchen, Murumuru-Palmblatt	Amerika/Südamerika/Brasilien/Pará, Nord-Brasilien/Mittlerer Rio Trombetas	<Amerika>/<Südamerika>/Kaxuyana, Kaschuyana	11.8.1959
	59.51:208	Frauenkörbchen, zweifarbig	Amerika/Südamerika/Brasilien/Pará, Nord-Brasilien/Mittlerer Rio Trombetas	<Amerika>/<Südamerika>/Kaxuyana, Kaschuyana	11.8.1959
	59.51:209	Frauenkörbchen, zweifarbig gemustert, Rotang	Amerika/Südamerika/Brasilien/Pará, Nord-Brasilien/Mittlerer Rio Trombetas	<Amerika>/<Südamerika>/Kaxuyana, Kaschuyana	11.8.1959
	59.51:210	Festgürtel für Männer, okonomí-imo, Rotang, zweifarbig	Amerika/Südamerika/Brasilien/Pará, Nord-Brasilien/Mittlerer Rio Trombetas	<Amerika>/<Südamerika>/Kaxuyana, Kaschuyana	11.8.1959
	59.51:211	Festgürtel für Männer, okonomí-imo, Rotang, zweifarbig	Amerika/Südamerika/Brasilien/Pará, Nord-Brasilien/Mittlerer Rio Trombetas	<Amerika>/<Südamerika>/Kaxuyana, Kaschuyana	11.8.1959
	59.51:211a	Festgürtel für Männer, okonomí-imo, Rotang, zweifarbig	Amerika/Südamerika/Brasilien/Pará, Nord-Brasilien/Mittlerer Rio Trombetas	<Amerika>/<Südamerika>/Kaxuyana, Kaschuyana	11.8.1959
	59.51:212	Gürtel für Männer	Amerika/Südamerika/Brasilien/Pará, Nord-Brasilien/Mittlerer Rio Trombetas	<Amerika>/<Südamerika>/Kaxuyana, Kaschuyana	11.8.1959
	59.51:213	Paar Armschmuckfedern, kuyáyêmú, rote Ara-Schwanzfedern	Amerika/Südamerika/Brasilien/Pará, Nord-Brasilien/Mittlerer Rio Trombetas	<Amerika>/<Südamerika>/Kaxuyana, Kaschuyana	11.8.1959
	59.51:214	Paar Armschmuckfedern, kuyáyêmú, rote Ara-Schwanzfedern	Amerika/Südamerika/Brasilien/Pará, Nord-Brasilien/Mittlerer Rio Trombetas	<Amerika>/<Südamerika>/Kaxuyana, Kaschuyana	11.8.1959
	59.51:215	Kurare-Pinsel	Amerika/Südamerika/Brasilien/Pará, Nord-Brasilien/Mittlerer Rio Trombetas	<Amerika>/<Südamerika>/Kaxuyana, Kaschuyana	11.8.1959
	59.51:216	Kurare-Pinsel	Amerika/Südamerika/Brasilien/Pará, Nord-Brasilien/Mittlerer Rio Trombetas	<Amerika>/<Südamerika>/Kaxuyana, Kaschuyana	11.8.1959

Please note that many designations in this list have been identified as faulty, outdated or as racist abuse since the inventories' original conception.

Bild	Inventarnummer	Objektbezeichnung	Herkunft	Ethnie	Eingangsdatum
	59.51:217	Flöte, chári, Taboca-Rohr	Amerika/Südamerika/Brasilien/Pará, Nord-Brasilien/Mittlerer Rio Trombetas	<Amerika>/<Südamerika>/Kaxuyana, Kaschuyana	11.8.1959
	59.51:218	Köcher mit vergifteten Pfeilspitzen	Amerika/Südamerika/Brasilien/Pará, Nord-Brasilien/Mittlerer Rio Trombetas	<Amerika>/<Südamerika>/Kaxuyana, Kaschuyana	11.8.1959
	59.51:219	Köcher mit vergifteten Pfeilspitzen	Amerika/Südamerika/Brasilien/Pará, Nord-Brasilien/Mittlerer Rio Trombetas	<Amerika>/<Südamerika>/Kaxuyana, Kaschuyana	11.8.1959
	59.51:220	Kamm	Amerika/Südamerika/Brasilien/Pará, Nord-Brasilien/Mittlerer Rio Trombetas	<Amerika>/<Südamerika>/Kaxuyana, Kaschuyana	11.8.1959
	59.51:221	Kamm	Amerika/Südamerika/Brasilien/Pará, Nord-Brasilien/Mittlerer Rio Trombetas	<Amerika>/<Südamerika>/Kaxuyana, Kaschuyana	11.8.1959
	59.51:222	Kamm	Amerika/Südamerika/Brasilien/Pará, Nord-Brasilien/Mittlerer Rio Trombetas	<Amerika>/<Südamerika>/Kaxuyana, Kaschuyana	11.8.1959
	59.51:223	Kamm	Amerika/Südamerika/Brasilien/Pará, Nord-Brasilien/Mittlerer Rio Trombetas	<Amerika>/<Südamerika>/Kaxuyana, Kaschuyana	11.8.1959
	59.51:224	Flöte	Amerika/Südamerika/Brasilien/Pará, Nord-Brasilien/Mittlerer Rio Trombetas	<Amerika>/<Südamerika>/Kaxuyana, Kaschuyana	11.8.1959
	59.51:225	Schmuck	Amerika/Südamerika/Brasilien/Pará, Nord-Brasilien/Mittlerer Rio Trombetas	<Amerika>/<Südamerika>/Kaxuyana, Kaschuyana	11.8.1959
	59.51:226	Ohrschmuck	Amerika/Südamerika/Brasilien/Pará, Nord-Brasilien/Mittlerer Rio Trombetas	<Amerika>/<Südamerika>/Kaxuyana, Kaschuyana	11.8.1959
	59.51:227	Spinnwirtel (Herkunft: Kan. Yana vom Rio Kachpakuru	Amerika/Südamerika/Brasilien/Pará, Nord-Brasilien/Mittlerer Rio Trombetas	<Amerika>/<Südamerika>/Kaxuyana, Kaschuyana	11.8.1959
	59.51:228	Spinnwirtel (Herkunft: Kan. Yana vom Rio Kachpakuru	Amerika/Südamerika/Brasilien/Pará, Nord-Brasilien/Mittlerer Rio Trombetas	<Amerika>/<Südamerika>/Kaxuyana, Kaschuyana	11.8.1959
	59.51:229	Schmuck mit Zähnen	Amerika/Südamerika/Brasilien/Pará, Nord-Brasilien/Mittlerer Rio Trombetas	<Amerika>/<Südamerika>/Kaxuyana, Kaschuyana	11.8.1959
	59.51:230	Armband	Amerika/Südamerika/Brasilien/Pará, Nord-Brasilien/Mittlerer Rio Trombetas	<Amerika>/<Südamerika>/Kaxuyana, Kaschuyana	11.8.1959
	59.51:231	Männerschurz, mámi, Baumwolle	Amerika/Südamerika/Brasilien/Pará, Nord-	<Amerika>/<Süda	11.8.1959

Please note that many designations in this list have been identified as faulty, outdated or as racist abuse since the inventories' original conception.

Bild	Inventarnummer	Objektbezeichnung	Herkunft	Ethnie	Eingangsdatum
			Brasilien/Mittlerer Rio Trombetas	merika>/Kaxuyana, Kaschuyana	
	59.51:232	Malstempel	Amerika/Südamerika/Brasilien/Pará, Nord-Brasilien/Mittlerer Rio Trombetas	<Amerika>/<Südamerika>/Kaxuyana, Kaschuyana	11.8.1959
	59.51:232a	Farbspatel	Amerika/Südamerika/Brasilien/Pará, Nord-Brasilien/Mittlerer Rio Trombetas	<Amerika>/<Südamerika>/Kaxuyana, Kaschuyana	11.8.1959
	59.51:233	Farbspatel	Amerika/Südamerika/Brasilien/Pará, Nord-Brasilien/Mittlerer Rio Trombetas	<Amerika>/<Südamerika>/Kaxuyana, Kaschuyana	11.8.1959
	59.51:234	Figürchen, Hund darstellend	Amerika/Südamerika/Brasilien/Pará, Nord-Brasilien/Mittlerer Rio Trombetas	<Amerika>/<Südamerika>/Kaxuyana, Kaschuyana	11.8.1959
	59.51:235	Zwei Büchsen mit Farbe (rot)	Amerika/Südamerika/Brasilien/Pará, Nord-Brasilien/Mittlerer Rio Trombetas	<Amerika>/<Südamerika>/Kaxuyana, Kaschuyana	11.8.1959
	59.51:236	Palmblatt für Armbinden	Amerika/Südamerika/Brasilien/Pará, Nord-Brasilien/Mittlerer Rio Trombetas	<Amerika>/<Südamerika>/Kaxuyana, Kaschuyana	11.8.1959
	59.51:237	Palmblatt für Armbinden	Amerika/Südamerika/Brasilien/Pará, Nord-Brasilien/Mittlerer Rio Trombetas	<Amerika>/<Südamerika>/Kaxuyana, Kaschuyana	11.8.1959
	59.51:238	Tanzkeule	Amerika/Südamerika/Brasilien/Pará, Nord-Brasilien/Mittlerer Rio Trombetas	<Amerika>/<Südamerika>/Kaxuyana, Kaschuyana	11.8.1959
	59.51:239	Schamanenstab	Amerika/Südamerika/Brasilien/Pará, Nord-Brasilien/Mittlerer Rio Trombetas	<Amerika>/<Südamerika>/Kaxuyana, Kaschuyana	11.8.1959
	59.51:240	kleiner Feuerfächer, wanahá, Murumurú	Amerika/Südamerika/Brasilien/Pará, Nord-Brasilien/Mittlerer Rio Trombetas	<Amerika>/<Südamerika>/Kaxuyana, Kaschuyana	11.8.1959
	59.51:241	Feuerfächer, wanahá, Murumurú; bemalt	Amerika/Südamerika/Brasilien/Pará, Nord-Brasilien/Mittlerer Rio Trombetas	<Amerika>/<Südamerika>/Kaxuyana, Kaschuyana	11.8.1959
	59.51:242	kleiner Feuerfächer, wanahá, Murumurú	Amerika/Südamerika/Brasilien/Pará, Nord-Brasilien/Mittlerer Rio Trombetas	<Amerika>/<Südamerika>/Kaxuyana, Kaschuyana	11.8.1959
	59.51:243	kleiner Feuerfächer, wanahá, Murumurú	Amerika/Südamerika/Brasilien/Pará, Nord-Brasilien/Mittlerer Rio Trombetas	<Amerika>/<Südamerika>/Kaxuyana, Kaschuyana	11.8.1959
	59.51:244	Farbkalebasse	Amerika/Südamerika/Brasilien/Pará, Nord-Brasilien/Mittlerer Rio Trombetas	<Amerika>/<Südamerika>/Kaxuyana	11.8.1959

Please note that many designations in this list have been identified as many, outdated or as racist abuse since the inventories original conception.

Bild	Inventarnummer	Objektbezeichnung	Herkunft	Ethnie	Eingangsdatum
				, Kaschuyana	
	59.51:245	Farbkalebasse, zerbrochen	Amerika/Südamerika/Brasilien/Pará, Nord-Brasilien/Mittlerer Rio Trombetas	<Amerika>/<Südamerika>/Kaxuyana, Kaschuyana	11.8.1959
	59.51:246	Geflechtsunterlage, kahádze, Murumurú	Amerika/Südamerika/Brasilien/Pará, Nord-Brasilien/Mittlerer Rio Trombetas	<Amerika>/<Südamerika>/Kaxuyana, Kaschuyana	11.8.1959
	59.51:247	Ritzinstument (Initiation)	Amerika/Südamerika/Brasilien/Pará, Nord-Brasilien/Mittlerer Rio Trombetas	<Amerika>/<Südamerika>/Kaxuyana, Kaschuyana	11.8.1959
	59.51:248	Figürchen, Wildschwein	Amerika/Südamerika/Brasilien/Pará, Nord-Brasilien/Mittlerer Rio Trombetas	<Amerika>/<Südamerika>/Kaxuyana, Kaschuyana	11.8.1959
	59.51:249	Figürchen, Jaguar	Amerika/Südamerika/Brasilien/Pará, Nord-Brasilien/Mittlerer Rio Trombetas	<Amerika>/<Südamerika>/Kaxuyana, Kaschuyana	11.8.1959
	59.51:250	kultische Flöte, worúere, Tabocarohr	Amerika/Südamerika/Brasilien/Pará, Nord-Brasilien/Mittlerer Rio Trombetas	<Amerika>/<Südamerika>/Kaxuyana, Kaschuyana	11.8.1959
	59.51:251	Federkrone, tchamatchamá, Harpya-Federn; geflochtener Kopfring, Federaufsatz umwickelt mit Palmblatt und Schnur	Amerika/Südamerika/Brasilien/Pará, Nord-Brasilien/Mittlerer Rio Trombetas	<Amerika>/<Südamerika>/Kaxuyana, Kaschuyana	11.8.1959
	59.51:252	Federkrone, tchamatchamá, Harpya-Federn; geflochtener Kopfring, Federaufsatz umwickelt mit Palmblatt und Schnur	Amerika/Südamerika/Brasilien/Pará, Nord-Brasilien/Mittlerer Rio Trombetas	<Amerika>/<Südamerika>/Kaxuyana, Kaschuyana	11.8.1959
	59.51:253	Große Federkrone aus langen schwarzen und weißen Federn, mit Umwicklung aus Palmblatt und Schnur; tchamatchamá, Harpya-Federn	Amerika/Südamerika/Brasilien/Pará, Nord-Brasilien/Mittlerer Rio Trombetas	<Amerika>/<Südamerika>/Kaxuyana, Kaschuyana	11.8.1959
	59.51:254	Spindel, pohógo, Ton; mit Holz- oder Knochenspitze	Amerika/Südamerika/Brasilien/Pará, Nord-Brasilien/Mittlerer Rio Trombetas	<Amerika>/<Südamerika>/Kaxuyana, Kaschuyana	11.8.1959
	59.51:255	Bogen ohne Sehne	Amerika/Südamerika/Brasilien/Pará, Nord-Brasilien/Mittlerer Rio Trombetas	<Amerika>/<Südamerika>/Kaxuyana, Kaschuyana	11.8.1959
	59.51:256	Bogen ohne Sehne	Amerika/Südamerika/Brasilien/Pará, Nord-Brasilien/Mittlerer Rio Trombetas	<Amerika>/<Südamerika>/Kaxuyana, Kaschuyana	11.8.1959
	59.51:257	Bogen ohne Sehne	Amerika/Südamerika/Brasilien/Pará, Nord-Brasilien/Mittlerer Rio Trombetas	<Amerika>/<Südamerika>/Kaxuyana, Kaschuyana	11.8.1959

Please note that many designations in this list have been identified as faulty, outdated or as racist abuse since the inventories' original conception.

Bild	Inventarnummer	Objektbezeichnung	Herkunft	Ethnie	Eingangsdatum
	59.51:258	Kurare-Pfeil ohne Spitze	Amerika/Südamerika/Brasilien/Pará, Nord-Brasilien/Mittlerer Rio Trombetas	<Amerika>/<Südamerika>/Kaxuyana, Kaschuyana	11.8.1959
	59.51:259	Doppelt gezackter Vogelpfeil	Amerika/Südamerika/Brasilien/Pará, Nord-Brasilien/Mittlerer Rio Trombetas	<Amerika>/<Südamerika>/Kaxuyana, Kaschuyana	11.8.1959
	59.51:260	Einreihig gezackter Vogelpfeil	Amerika/Südamerika/Brasilien/Pará, Nord-Brasilien/Mittlerer Rio Trombetas	<Amerika>/<Südamerika>/Kaxuyana, Kaschuyana	11.8.1959
	59.51:261	Tacoara-Pfeil	Amerika/Südamerika/Brasilien/Pará, Nord-Brasilien/Mittlerer Rio Trombetas	<Amerika>/<Südamerika>/Kaxuyana, Kaschuyana	11.8.1959
	59.51:262	Spindel, pohógo, Ton; Spindelstab + Wirtel	Amerika/Südamerika/Brasilien/Pará, Nord-Brasilien/Mittlerer Rio Trombetas	<Amerika>/<Südamerika>/Kaxuyana, Kaschuyana	11.8.1959
	59.51:263	Körbchen für Männer, pakará, Curuá-Palmblatt; rechteckig, mit Deckel	Amerika/Südamerika/Brasilien/Pará, Nord-Brasilien/Mittlerer Rio Trombetas	<Amerika>/<Südamerika>/Kaxuyana, Kaschuyana	11.8.1959
	59.51:264	Tragkorb	Amerika/Südamerika/Brasilien/Pará, Nord-Brasilien/Quellgeb. d. Paru de Oeste u. Serras Tumuk-Humak	<Amerika>/<Südamerika>/Tiriyó/Aramagoto (Tiriyó)	11.8.1959
	59.51:265	Tragkorb	Amerika/Südamerika/Brasilien/Pará, Nord-Brasilien/Quellgeb. d. Paru de Oeste u. Serras Tumuk-Humak	<Amerika>/<Südamerika>/Tiriyó/Aramagoto (Tiriyó)	11.8.1959
	59.51:266	1 Sitzmatte für Frauen, kurakapife, Curuá-Palmblatt	Amerika/Südamerika/Brasilien/Pará, Nord-Brasilien/Quellgeb. d. Paru de Oeste u. Serras Tumuk-Humak	<Amerika>/<Südamerika>/Tiriyó/Aramagoto (Tiriyó)	11.8.1959
	59.51:267	Feuerfächer, für feste Speisen auch als Unterlage verwendet, Murumurú-Palmblatt	Amerika/Südamerika/Brasilien/Pará, Nord-Brasilien/Quellgeb. d. Paru de Oeste u. Serras Tumuk-Humak	<Amerika>/<Südamerika>/Tiriyó/Aramagoto (Tiriyó)	11.8.1959
	59.51:268	Feuerfächer, für feste Speisen auch als Unterlage verwendet, Murumurú-Palmblatt	Amerika/Südamerika/Brasilien/Pará, Nord-Brasilien/Quellgeb. d. Paru de Oeste u. Serras Tumuk-Humak	<Amerika>/<Südamerika>/Tiriyó/Aramagoto (Tiriyó)	11.8.1959
	59.51:269	1 Feuerfächer, auch als Unterlage für feste Speisen, chipári, Murumurú-Palmblatt	Amerika/Südamerika/Brasilien/Pará, Nord-Brasilien/Quellgeb. d. Paru de Oeste u. Serras Tumuk-Humak	<Amerika>/<Südamerika>/Tiriyó/Aramagoto (Tiriyó)	11.8.1959
	59.51:270	Feuerfächer, für feste Speisen auch als Unterlage verwendet, Murumurú-Palmblatt	Amerika/Südamerika/Brasilien/Pará, Nord-Brasilien/Quellgeb. d. Paru de Oeste u. Serras Tumuk-Humak	<Amerika>/<Südamerika>/Tiriyó/Aramagoto (Tiriyó)	11.8.1959
	59.51:271	1 Feuerfächer, auch als Unterlage für feste Speisen, chipári, Murumurú-Palmblatt	Amerika/Südamerika/Brasilien/Pará, Nord-Brasilien/Quellgeb. d. Paru de Oeste u. Serras Tumuk-Humak	<Amerika>/<Südamerika>/Tiriyó/Aramagoto (Tiriyó)	11.8.1959
	59.51:272	1 Feuerfächer, auch als Unterlage für	Amerika/Südamerika/Brasilien/Pará, Nord-	<Amerika>/<Süda	11.8.1959

Please note that many designations in this list have been identified as faulty, outdated or as racist abuse since the inventories' original conception.

Bild	Inventarnummer	Objektbezeichnung	Herkunft	Ethnie	Eingangsdatum
		feste Speisen, chipári, Murumurú-Palmblatt	Brasilien/Quellgeb. d. Paru de Oeste u. Serras Tumuk-Humak	merika>/Tiriyó/Aramagoto (Tiriyó)	
	59.51:273	1 Feuerfächer, auch als Unterlage für feste Speisen, chipári, Murumurú-Palmblatt	Amerika/Südamerika/Brasilien/Pará, Nord-Brasilien/Quellgeb. d. Paru de Oeste u. Serras Tumuk-Humak	<Amerika>/<Südamerika>/Tiriyó/Aramagoto (Tiriyó)	11.8.1959
	59.51:274	hohes Körbchen	Amerika/Südamerika/Brasilien/Pará, Nord-Brasilien/Quellgeb. d. Paru de Oeste u. Serras Tumuk-Humak	<Amerika>/<Südamerika>/Tiriyó/Aramagoto (Tiriyó)	11.8.1959
	59.51:275	hohes Körbchen mit Federn, tunuku, Rotang	Amerika/Südamerika/Brasilien/Pará, Nord-Brasilien/Quellgeb. d. Paru de Oeste u. Serras Tumuk-Humak	<Amerika>/<Südamerika>/Tiriyó/Aramagoto (Tiriyó)	11.8.1959
	59.51:276	Korbtasche	Amerika/Südamerika/Brasilien/Pará, Nord-Brasilien/Quellgeb. d. Paru de Oeste u. Serras Tumuk-Humak	<Amerika>/<Südamerika>/Tiriyó/Aramagoto (Tiriyó)	11.8.1959
	59.51:277	Körbchen mit Deckel (für Männer?)	Amerika/Südamerika/Brasilien/Pará, Nord-Brasilien/Quellgeb. d. Paru de Oeste u. Serras Tumuk-Humak	<Amerika>/<Südamerika>/Tiriyó/Aramagoto (Tiriyó)	11.8.1959
	59.51:278	1 Körbchen mit Deckel (für Männer?), akai-yene, Curua-Palmblatt	Amerika/Südamerika/Brasilien/Pará, Nord-Brasilien/Quellgeb. d. Paru de Oeste u. Serras Tumuk-Humak	<Amerika>/<Südamerika>/Tiriyó/Aramagoto (Tiriyó)	11.8.1959
	59.51:279	Flechtwerk, Unterlage für feste Speisen	Amerika/Südamerika/Brasilien/Pará, Nord-Brasilien/Quellgeb. d. Paru de Oeste u. Serras Tumuk-Humak	<Amerika>/<Südamerika>/Tiriyó/Aramagoto (Tiriyó)	11.8.1959
	59.51:280	1 Flechtwerk, Unterlage für feste Speisen, Kapái, Rotang	Amerika/Südamerika/Brasilien/Pará, Nord-Brasilien/Quellgeb. d. Paru de Oeste u. Serras Tumuk-Humak	<Amerika>/<Südamerika>/Tiriyó/Aramagoto (Tiriyó)	11.8.1959
	59.51:281	Flechtwerk, Unterlage für feste Speisen	Amerika/Südamerika/Brasilien/Pará, Nord-Brasilien/Quellgeb. d. Paru de Oeste u. Serras Tumuk-Humak	<Amerika>/<Südamerika>/Tiriyó/Aramagoto (Tiriyó)	11.8.1959
	59.51:282	1 Paar Strohsandalen, petai, Miriti-Palmblatt	Amerika/Südamerika/Brasilien/Pará, Nord-Brasilien/Quellgeb. d. Paru de Oeste u. Serras Tumuk-Humak	<Amerika>/<Südamerika>/Tiriyó/Aramagoto (Tiriyó)	11.8.1959
	59.51:283	1 Paar Strohsandalen, petai, Miriti-Palmblatt	Amerika/Südamerika/Brasilien/Pará, Nord-Brasilien/Quellgeb. d. Paru de Oeste u. Serras Tumuk-Humak	<Amerika>/<Südamerika>/Tiriyó/Aramagoto (Tiriyó)	11.8.1959
	59.51:284	Geflechtsunterlage mit Rand (f. Baumwolle etc.)	Amerika/Südamerika/Brasilien/Pará, Nord-Brasilien/Quellgeb. d. Paru de Oeste u. Serras Tumuk-Humak	<Amerika>/<Südamerika>/Tiriyó/Aramagoto (Tiriyó)	11.8.1959
	59.51:285	Geflechtsunterlage mit Rand (f. Baumwolle etc.)	Amerika/Südamerika/Brasilien/Pará, Nord-Brasilien/Quellgeb. d. Paru de Oeste u. Serras Tumuk-Humak	<Amerika>/<Südamerika>/Tiriyó/Aramagoto (Tiriyó)	11.8.1959
	59.51:286	Geflechtsunterlage mit Rand (f. Baumwolle etc.)	Amerika/Südamerika/Brasilien/Pará, Nord-Brasilien/Quellgeb. d. Paru de Oeste u. Serras	<Amerika>/<Südamerika>/Tiriyó/Ara	11.8.1959

Please note that many designations in this list have been identified as racist, outdated or as incorrect since the inventories original conception.

Bild	Inventarnummer	Objektbezeichnung	Herkunft	Ethnie	Eingangsdatum
			Tumuk-Humak	magoto (Tiriyó)	
	59.51:287	kleine Geflechtsunterlage ohne Rand (f. Baumwolle etc.)	Amerika/Südamerika/Brasilien/Pará, Nord-Brasilien/Quellgeb. d. Paru de Oeste u. Serras Tumuk-Humak	<Amerika>/<Südamerika>/Tiriyó/Aramagoto (Tiriyó)	11.8.1959
	59.51:288	Strohtasche	Amerika/Südamerika/Brasilien/Pará, Nord-Brasilien/Quellgeb. d. Paru de Oeste u. Serras Tumuk-Humak	<Amerika>/<Südamerika>/Tiriyó/Aramagoto (Tiriyó)	11.8.1959
	59.51:289	schmales Körbchen, tchurína, Rotang	Amerika/Südamerika/Brasilien/Pará, Nord-Brasilien/Quellgeb. d. Paru de Oeste u. Serras Tumuk-Humak	<Amerika>/<Südamerika>/Tiriyó/Aramagoto (Tiriyó)	11.8.1959
	59.51:290	Körbchen	Amerika/Südamerika/Brasilien/Pará, Nord-Brasilien/Quellgeb. d. Paru de Oeste u. Serras Tumuk-Humak	<Amerika>/<Südamerika>/Tiriyó/Aramagoto (Tiriyó)	11.8.1959
	59.51:291	1 Geflecht für Ameisen, Assai-Murumurú-Blatt	Amerika/Südamerika/Brasilien/Pará, Nord-Brasilien/Quellgeb. d. Paru de Oeste u. Serras Tumuk-Humak	<Amerika>/<Südamerika>/Tiriyó/Aramagoto (Tiriyó)	11.8.1959
	59.51:292	1 buntes Geflecht für Ameisen, Assai-Murumurú-Blatt, bemalt	Amerika/Südamerika/Brasilien/Pará, Nord-Brasilien/Quellgeb. d. Paru de Oeste u. Serras Tumuk-Humak	<Amerika>/<Südamerika>/Tiriyó/Aramagoto (Tiriyó)	11.8.1959
	59.51:293	Harzfacke, Itúri, Rotangumwicklung	Amerika/Südamerika/Brasilien/Pará, Nord-Brasilien/Quellgeb. d. Paru de Oeste u. Serras Tumuk-Humak	<Amerika>/<Südamerika>/Tiriyó/Aramagoto (Tiriyó)	11.8.1959
	59.51:294	1 Sitzmatte für Frauen, aus prôu(?)-Pfeilrohr, Pfeilrohr	Amerika/Südamerika/Brasilien/Pará, Nord-Brasilien/Quellgeb. d. Paru de Oeste u. Serras Tumuk-Humak	<Amerika>/<Südamerika>/Tiriyó/Aramagoto (Tiriyó)	11.8.1959
	59.51:295	1 Sitzmatte für Frauen, tuhka-pife, Paranuss_Baumbast	Amerika/Südamerika/Brasilien/Pará, Nord-Brasilien/Quellgeb. d. Paru de Oeste u. Serras Tumuk-Humak	<Amerika>/<Südamerika>/Tiriyó/Aramagoto (Tiriyó)	11.8.1959
	59.51:296	1 Faserbündel zum Sitzen für Frauen, ponó,mapúrn, Baumbast-Faserm	Amerika/Südamerika/Brasilien/Pará, Nord-Brasilien/Quellgeb. d. Paru de Oeste u. Serras Tumuk-Humak	<Amerika>/<Südamerika>/Tiriyó/Aramagoto (Tiriyó)	11.8.1959
	59.51:297	1 Faserbündel zum Sitzen für Frauen, ponó,mapúrn, (pahkateha-Baum)	Amerika/Südamerika/Brasilien/Pará, Nord-Brasilien/Quellgeb. d. Paru de Oeste u. Serras Tumuk-Humak	<Amerika>/<Südamerika>/Tiriyó/Aramagoto (Tiriyó)	11.8.1959
	59.51:298	1 Kindertragebinde, wonyêfu, Rindenbast	Amerika/Südamerika/Brasilien/Pará, Nord-Brasilien/Quellgeb. d. Paru de Oeste u. Serras Tumuk-Humak	<Amerika>/<Südamerika>/Tiriyó/Aramagoto (Tiriyó)	11.8.1959
	59.51:299	1 Kindertragebinde, wonyêfu, Baumwolle	Amerika/Südamerika/Brasilien/Pará, Nord-Brasilien/Quellgeb. d. Paru de Oeste u. Serras Tumuk-Humak	<Amerika>/<Südamerika>/Tiriyó/Aramagoto (Tiriyó)	11.8.1959
	59.51:300	1 Männergürtel, kamizawá, Baumwolle	Amerika/Südamerika/Brasilien/Pará, Nord-Brasilien/Quellgeb. d. Paru de Oeste u. Serras Tumuk-Humak	<Amerika>/<Südamerika>/Tiriyó/Aramagoto (Tiriyó)	11.8.1959

Please note that many designations in this list have been identified as haunty, outdated or as racist abuse since the inventories' original conception.

Bild	Inventarnummer	Objektbezeichnung	Herkunft	Ethnie	Eingangsdatum
	59.51:301	1 Männergürtel, kamizawá, Baumwolle	Amerika/Südamerika/Brasilien/Pará, Nord-Brasilien/Quellgeb. d. Paru de Oeste u. Serras Tumuk-Humak	<Amerika>/<Südamerika>/Tiriyó/Aramagoto (Tiriyó)	11.8.1959
	59.51:302	1 Brustschärpe, akáwari, Baumwolle	Amerika/Südamerika/Brasilien/Pará, Nord-Brasilien/Quellgeb. d. Paru de Oeste u. Serras Tumuk-Humak	<Amerika>/<Südamerika>/Tiriyó/Aramagoto (Tiriyó)	11.8.1959
	59.51:303	1 Brustschärpe, akáwari, Baumwolle	Amerika/Südamerika/Brasilien/Pará, Nord-Brasilien/Quellgeb. d. Paru de Oeste u. Serras Tumuk-Humak	<Amerika>/<Südamerika>/Tiriyó/Aramagoto (Tiriyó)	11.8.1959
	59.51:304	1 Brustschärpe, akáwari, Baumwolle	Amerika/Südamerika/Brasilien/Pará, Nord-Brasilien/Quellgeb. d. Paru de Oeste u. Serras Tumuk-Humak	<Amerika>/<Südamerika>/Tiriyó/Aramagoto (Tiriyó)	11.8.1959
	59.51:305	1 Paar Wadenbinden mit Fransen, karúta, Baumwolle	Amerika/Südamerika/Brasilien/Pará, Nord-Brasilien/Quellgeb. d. Paru de Oeste u. Serras Tumuk-Humak	<Amerika>/<Südamerika>/Tiriyó/Aramagoto (Tiriyó)	11.8.1959
	59.51:306	Hüftschmuck mit Federn für Männer (über d. Gürtel getragen)	Amerika/Südamerika/Brasilien/Pará, Nord-Brasilien/Quellgeb. d. Paru de Oeste u. Serras Tumuk-Humak	<Amerika>/<Südamerika>/Tiriyó/Aramagoto (Tiriyó)	11.8.1959
	59.51:307	1 Hüftschmuck mit gelben Ararafedern für Männer (über d. Gürtel getragen), okúndjoró,	Amerika/Südamerika/Brasilien/Pará, Nord-Brasilien/Quellgeb. d. Paru de Oeste u. Serras Tumuk-Humak	<Amerika>/<Südamerika>/Tiriyó/Aramagoto (Tiriyó)	11.8.1959
	59.51:308	Hüftschmuck mit Federn für Männer (über d. Gürtel getragen)	Amerika/Südamerika/Brasilien/Pará, Nord-Brasilien/Quellgeb. d. Paru de Oeste u. Serras Tumuk-Humak	<Amerika>/<Südamerika>/Tiriyó/Aramagoto (Tiriyó)	11.8.1959
	59.51:309	Zopfschmuck	Amerika/Südamerika/Brasilien/Pará, Nord-Brasilien/Quellgeb. d. Paru de Oeste u. Serras Tumuk-Humak	<Amerika>/<Südamerika>/Tiriyó/Aramagoto (Tiriyó)	11.8.1959
	59.51:310	Zopfschmuck	Amerika/Südamerika/Brasilien/Pará, Nord-Brasilien/Quellgeb. d. Paru de Oeste u. Serras Tumuk-Humak	<Amerika>/<Südamerika>/Tiriyó/Aramagoto (Tiriyó)	11.8.1959
	59.51:311	Federkopfreifen (rot, gelb, schwarz), , kruémpa, Tukanfedern	Amerika/Südamerika/Brasilien/Pará, Nord-Brasilien/Quellgeb. d. Paru de Oeste u. Serras Tumuk-Humak	<Amerika>/<Südamerika>/Tiriyó/Aramagoto (Tiriyó)	11.8.1959
	59.51:312	Kamm	Amerika/Südamerika/Brasilien/Pará, Nord-Brasilien/Quellgeb. d. Paru de Oeste u. Serras Tumuk-Humak	<Amerika>/<Südamerika>/Tiriyó/Aramagoto (Tiriyó)	11.8.1959
	59.51:313	Kamm	Amerika/Südamerika/Brasilien/Pará, Nord-Brasilien/Quellgeb. d. Paru de Oeste u. Serras Tumuk-Humak	<Amerika>/<Südamerika>/Tiriyó/Aramagoto (Tiriyó)	11.8.1959
	59.51:314	Nasenschmuck	Amerika/Südamerika/Brasilien/Pará, Nord-Brasilien/Quellgeb. d. Paru de Oeste u. Serras Tumuk-Humak	<Amerika>/<Südamerika>/Tiriyó/Aramagoto (Tiriyó)	11.8.1959
	59.51:315	1 Armschmuck, dácha, lange Arafedern	Amerika/Südamerika/Brasilien/Pará, Nord-	<Amerika>/<Süda	11.8.1959

Please note that many designations in this list have been identified as outdated or as racist because since the inventories annunciation.

Bild	Inventarnummer	Objektbezeichnung	Herkunft	Ethnie	Eingangsdatum
		(gehört zu 59.51:317)	Brasilien/Quellgeb. d. Paru de Oeste u. Serras Tumuk-Humak	merika>/Tiriyó/Aramagoto (Tiriyó)	
	59.51:316	1 Armschmuck (2 Einzelfedern), motáte, Arafedern (gehört zu 59.51:318)	Amerika/Südamerika/Brasilien/Pará, Nord-Brasilien/Quellgeb. d. Paru de Oeste u. Serras Tumuk-Humak	<Amerika>/<Südamerika>/Tiriyó/Aramagoto (Tiriyó)	11.8.1959
	59.51:317	1 Armbinde, yapuya, Baststreifen, Palmblattumwicklung	Amerika/Südamerika/Brasilien/Pará, Nord-Brasilien/Quellgeb. d. Paru de Oeste u. Serras Tumuk-Humak	<Amerika>/<Südamerika>/Tiriyó/Aramagoto (Tiriyó)	11.8.1959
	59.51:318	1 Armbinde, yapuya, Baststreifen, Palmblattumwicklung	Amerika/Südamerika/Brasilien/Pará, Nord-Brasilien/Quellgeb. d. Paru de Oeste u. Serras Tumuk-Humak	<Amerika>/<Südamerika>/Tiriyó/Aramagoto (Tiriyó)	11.8.1959
	59.51:319	1 Frauenhalskette, Taráiru (?), Samenkapseln	Amerika/Südamerika/Brasilien/Pará, Nord-Brasilien/Quellgeb. d. Paru de Oeste u. Serras Tumuk-Humak	<Amerika>/<Südamerika>/Tiriyó/Aramagoto (Tiriyó)	11.8.1959
	59.51:320	Armband	Amerika/Südamerika/Brasilien/Pará, Nord-Brasilien/Quellgeb. d. Paru de Oeste u. Serras Tumuk-Humak	<Amerika>/<Südamerika>/Tiriyó/Aramagoto (Tiriyó)	11.8.1959
	59.51:321	Ohrgehänge	Amerika/Südamerika/Brasilien/Pará, Nord-Brasilien/Quellgeb. d. Paru de Oeste u. Serras Tumuk-Humak	<Amerika>/<Südamerika>/Tiriyó/Aramagoto (Tiriyó)	11.8.1959
	59.51:322	Ohrgehänge	Amerika/Südamerika/Brasilien/Pará, Nord-Brasilien/Quellgeb. d. Paru de Oeste u. Serras Tumuk-Humak	<Amerika>/<Südamerika>/Tiriyó/Aramagoto (Tiriyó)	11.8.1959
	59.51:323	Pfeilglätter	Amerika/Südamerika/Brasilien/Pará, Nord-Brasilien/Quellgeb. d. Paru de Oeste u. Serras Tumuk-Humak	<Amerika>/<Südamerika>/Tiriyó/Aramagoto (Tiriyó)	11.8.1959
	59.51:324	1 Spindel, marêpu, Stab: Bogenholz, Scheibe: Kalebassenschale	Amerika/Südamerika/Brasilien/Pará, Nord-Brasilien/Quellgeb. d. Paru de Oeste u. Serras Tumuk-Humak	<Amerika>/<Südamerika>/Tiriyó/Aramagoto (Tiriyó)	11.8.1959
	59.51:325	1 Spindel, marêpu, Stab: Bogenholz, Scheibe: Kalebassenschale	Amerika/Südamerika/Brasilien/Pará, Nord-Brasilien/Quellgeb. d. Paru de Oeste u. Serras Tumuk-Humak	<Amerika>/<Südamerika>/Tiriyó/Aramagoto (Tiriyó)	11.8.1959
	59.51:326	1 Spindel, marêpu, Stab: Bogenholz, Scheibe: Kalebassenschale	Amerika/Südamerika/Brasilien/Pará, Nord-Brasilien/Quellgeb. d. Paru de Oeste u. Serras Tumuk-Humak	<Amerika>/<Südamerika>/Tiriyó/Aramagoto (Tiriyó)	11.8.1959
	59.51:327	1 Spindel, marêpu, Stab: Bogenholz, Scheibe: Kalebassenschale	Amerika/Südamerika/Brasilien/Pará, Nord-Brasilien/Quellgeb. d. Paru de Oeste u. Serras Tumuk-Humak	<Amerika>/<Südamerika>/Tiriyó/Aramagoto (Tiriyó)	11.8.1959
	59.51:328	1 Spindel, marêpu, Stab: Bogenholz, Scheibe: Kalebassenschale	Amerika/Südamerika/Brasilien/Pará, Nord-Brasilien/Quellgeb. d. Paru de Oeste u. Serras Tumuk-Humak	<Amerika>/<Südamerika>/Tiriyó/Aramagoto (Tiriyó)	11.8.1959
	59.51:329	Spindel mit Baumwolle	Amerika/Südamerika/Brasilien/Pará, Nord-Brasilien/Quellgeb. d. Paru de Oeste u. Serras	<Amerika>/<Südamerika>/Tiriyó/Ara	11.8.1959

Please note that many designations in this list have been identified as racist, outdated or as incorrect since the inventories original conception.

Bild	Inventarnummer	Objektbezeichnung	Herkunft	Ethnie	Eingangsdatum
			Tumuk-Humak	magoto (Tiriyó)	
	59.51:330	Rohrstück für Flöte, chári, Taboca-Rohr	Amerika/Südamerika/Brasilien/Pará, Nord-Brasilien/Quellgeb. d. Paru de Oeste u. Serras Tumuk-Humak	<Amerika>/<Südamerika>/Tiriyó/Ara magoto (Tiriyó)	11.8.1959
	59.51:331	1 Nasenflöte, pumári tárere, Taboca-Rohr	Amerika/Südamerika/Brasilien/Pará, Nord-Brasilien/Quellgeb. d. Paru de Oeste u. Serras Tumuk-Humak	<Amerika>/<Südamerika>/Tiriyó/Ara magoto (Tiriyó)	11.8.1959
	59.51:332	Längsflöte mit Unterlippenansatz, chári, Taboca-Rohr	Amerika/Südamerika/Brasilien/Pará, Nord-Brasilien/Quellgeb. d. Paru de Oeste u. Serras Tumuk-Humak	<Amerika>/<Südamerika>/Tiriyó/Ara magoto (Tiriyó)	11.8.1959
	59.51:333	Längsflöte mit Unterlippenansatz, chári, Taboca-Rohr	Amerika/Südamerika/Brasilien/Pará, Nord-Brasilien/Quellgeb. d. Paru de Oeste u. Serras Tumuk-Humak	<Amerika>/<Südamerika>/Tiriyó/Ara magoto (Tiriyó)	11.8.1959
	59.51:334	Panflöte	Amerika/Südamerika/Brasilien/Pará, Nord-Brasilien/Quellgeb. d. Paru de Oeste u. Serras Tumuk-Humak	<Amerika>/<Südamerika>/Tiriyó/Ara magoto (Tiriyó)	11.8.1959
	59.51:335	Rassel, maráka, aus Kalebassenschale	Amerika/Südamerika/Brasilien/Pará, Nord-Brasilien/Quellgeb. d. Paru de Oeste u. Serras Tumuk-Humak	<Amerika>/<Südamerika>/Tiriyó/Ara magoto (Tiriyó)	11.8.1959
	59.51:336	Kurarepinsel	Amerika/Südamerika/Brasilien/Pará, Nord-Brasilien/Quellgeb. d. Paru de Oeste u. Serras Tumuk-Humak	<Amerika>/<Südamerika>/Tiriyó/Ara magoto (Tiriyó)	11.8.1959
	59.51:337	Köcher mit Pfeilspitzen, vergiftet	Amerika/Südamerika/Brasilien/Pará, Nord-Brasilien/Quellgeb. d. Paru de Oeste u. Serras Tumuk-Humak	<Amerika>/<Südamerika>/Tiriyó/Ara magoto (Tiriyó)	11.8.1959
	59.51:338	1 Öl-Farb oder Flaumbehälter aus Kalebasse, waríke, Cucurbita-Art	Amerika/Südamerika/Brasilien/Pará, Nord-Brasilien/Quellgeb. d. Paru de Oeste u. Serras Tumuk-Humak	<Amerika>/<Südamerika>/Tiriyó/Ara magoto (Tiriyó)	11.8.1959
	59.51:339	Öl-Farb oder Flaumfederbehälter	Amerika/Südamerika/Brasilien/Pará, Nord-Brasilien/Quellgeb. d. Paru de Oeste u. Serras Tumuk-Humak	<Amerika>/<Südamerika>/Tiriyó/Ara magoto (Tiriyó)	11.8.1959
	59.51:340	Flachkeule, ornamentiert	Amerika/Südamerika/Brasilien/Pará, Nord-Brasilien/Quellgeb. d. Paru de Oeste u. Serras Tumuk-Humak	<Amerika>/<Südamerika>/Tiriyó/Ara magoto (Tiriyó)	11.8.1959
	59.51:341	Rundkeule	Amerika/Südamerika/Brasilien/Pará, Nord-Brasilien/Quellgeb. d. Paru de Oeste u. Serras Tumuk-Humak	<Amerika>/<Südamerika>/Tiriyó/Ara magoto (Tiriyó)	11.8.1959
	59.51:342	Bogen	Amerika/Südamerika/Brasilien/Pará, Nord-Brasilien/Quellgeb. d. Paru de Oeste u. Serras Tumuk-Humak	<Amerika>/<Südamerika>/Tiriyó/Ara magoto (Tiriyó)	11.8.1959
	59.51:343	Bogen	Amerika/Südamerika/Brasilien/Pará, Nord-Brasilien/Quellgeb. d. Paru de Oeste u. Serras Tumuk-Humak	<Amerika>/<Südamerika>/Tiriyó/Ara magoto (Tiriyó)	11.8.1959

Please note that many designations in this list have been identified as hauty, outdated or as racist abuse since the inventories' original conception.

Bild	Inventarnummer	Objektbezeichnung	Herkunft	Ethnie	Eingangsdatum
	59.51:344	Bogen	Amerika/Südamerika/Brasilien/Pará, Nord-Brasilien/Quellgeb. d. Paru de Oeste u. Serras Tumuk-Humak	<Amerika>/<Südamerika>/Tiriyó/Aramagoto (Tiriyó)	11.8.1959
	59.51:345	Palmblattstreifen (Rohmaterial)	Amerika/Südamerika/Brasilien/Pará, Nord-Brasilien/Quellgeb. d. Paru de Oeste u. Serras Tumuk-Humak	<Amerika>/<Südamerika>/Tiriyó/Aramagoto (Tiriyó)	11.8.1959
	59.51:346	Harpunenpfeil für Fischfang mit Eisenspitze	Amerika/Südamerika/Brasilien/Pará, Nord-Brasilien/Quellgeb. d. Paru de Oeste u. Serras Tumuk-Humak	<Amerika>/<Südamerika>/Tiriyó/Aramagoto (Tiriyó)	11.8.1959
	59.51:347	1 Fischpfeil, zweispitzig	Amerika/Südamerika/Brasilien/Pará, Nord-Brasilien/Quellgeb. d. Paru de Oeste u. Serras Tumuk-Humak	<Amerika>/<Südamerika>/Tiriyó/Aramagoto (Tiriyó)	11.8.1959
	59.51:348	Fischpfeil, dreispitzig	Amerika/Südamerika/Brasilien/Pará, Nord-Brasilien/Quellgeb. d. Paru de Oeste u. Serras Tumuk-Humak	<Amerika>/<Südamerika>/Tiriyó/Aramagoto (Tiriyó)	11.8.1959
	59.51:349	Fischpfeil, einspitzig	Amerika/Südamerika/Brasilien/Pará, Nord-Brasilien/Quellgeb. d. Paru de Oeste u. Serras Tumuk-Humak	<Amerika>/<Südamerika>/Tiriyó/Aramagoto (Tiriyó)	11.8.1959
	59.51:350	Vogelpfeil	Amerika/Südamerika/Brasilien/Pará, Nord-Brasilien/Quellgeb. d. Paru de Oeste u. Serras Tumuk-Humak	<Amerika>/<Südamerika>/Tiriyó/Aramagoto (Tiriyó)	11.8.1959
	59.51:351	Vogelpfeil	Amerika/Südamerika/Brasilien/Pará, Nord-Brasilien/Quellgeb. d. Paru de Oeste u. Serras Tumuk-Humak	<Amerika>/<Südamerika>/Tiriyó/Aramagoto (Tiriyó)	11.8.1959
	59.51:352	Jagdpfeil, beschädigt	Amerika/Südamerika/Brasilien/Pará, Nord-Brasilien/Quellgeb. d. Paru de Oeste u. Serras Tumuk-Humak	<Amerika>/<Südamerika>/Tiriyó/Aramagoto (Tiriyó)	11.8.1959
	59.51:353	Jagdpfeil	Amerika/Südamerika/Brasilien/Pará, Nord-Brasilien/Quellgeb. d. Paru de Oeste u. Serras Tumuk-Humak	<Amerika>/<Südamerika>/Tiriyó/Aramagoto (Tiriyó)	11.8.1959
	59.51:354	Jagdpfeil	Amerika/Südamerika/Brasilien/Pará, Nord-Brasilien/Quellgeb. d. Paru de Oeste u. Serras Tumuk-Humak	<Amerika>/<Südamerika>/Tiriyó/Aramagoto (Tiriyó)	11.8.1959
	59.51:355	Kurarepfeil, Spitze in Nr. 59.51:337	Amerika/Südamerika/Brasilien/Pará, Nord-Brasilien/Quellgeb. d. Paru de Oeste u. Serras Tumuk-Humak	<Amerika>/<Südamerika>/Tiriyó/Aramagoto (Tiriyó)	11.8.1959
	59.51:356	Kurarepfeil, Spitze in Nr. 59.51:337	Amerika/Südamerika/Brasilien/Pará, Nord-Brasilien/Quellgeb. d. Paru de Oeste u. Serras Tumuk-Humak	<Amerika>/<Südamerika>/Tiriyó/Aramagoto (Tiriyó)	11.8.1959
	59.51:357	Vogelpfeil, gezackt	Amerika/Südamerika/Brasilien/Pará, Nord-Brasilien/Quellgeb. d. Paru de Oeste u. Serras Tumuk-Humak	<Amerika>/<Südamerika>/Tiriyó/Aramagoto (Tiriyó)	11.8.1959
	59.51:358	Vogelpfeil, gezackt	Amerika/Südamerika/Brasilien/Pará, Nord-	<Amerika>/<Süda	11.8.1959

Please note that many designations in this list have been identified as outdated or as racist because since the inventories annunciation.

Bild	Inventarnummer	Objektbezeichnung	Herkunft	Ethnie	Eingangsdatum
			Brasilien/Quellgeb. d. Paru de Oeste u. Serras Tumuk-Humak	merika>/Tiriyó/Aramagoto (Tiriyó)	
	59.51:359	Vogelpfeil, gezackt	Amerika/Südamerika/Brasilien/Pará, Nord-Brasilien/Quellgeb. d. Paru de Oeste u. Serras Tumuk-Humak	<Amerika>/<Südamerika>/Tiriyó/Aramagoto (Tiriyó)	11.8.1959
	59.51:360	Vogelpfeil, gezackt	Amerika/Südamerika/Brasilien/Pará, Nord-Brasilien/Quellgeb. d. Paru de Oeste u. Serras Tumuk-Humak	<Amerika>/<Südamerika>/Tiriyó/Aramagoto (Tiriyó)	11.8.1959
	59.51:361	Spielzeuggeflecht	Amerika/Südamerika/Brasilien/Pará, Nord-Brasilien/Quellgeb. d. Paru de Oeste u. Serras Tumuk-Humak	<Amerika>/<Südamerika>/Tiriyó/Aramagoto (Tiriyó)	11.8.1959
	59.51:362	Steinbeil	Amerika/Südamerika/Brasilien/Pará, Nord-Brasilien/Rio Oururo, Missao, Alto Tapajos		11.8.1959
	59.51:363	Steinbeil	Amerika/Südamerika/Brasilien/Pará, Nord-Brasilien/Rio Oururo, Missao, Alto Tapajos		11.8.1959
	59.51:364	Kleines Steinbeil	Amerika/Südamerika/Brasilien/Pará, Nord-Brasilien/Rio Oururo, Missao, Alto Tapajos		11.8.1959
	59.51:365	Steinbeil	Amerika/Südamerika/Brasilien/Pará, Nord-Brasilien/Rio Parú		11.8.1959
	59.51:366	Steinbeil	Amerika/Südamerika/Brasilien/Pará, Nord-Brasilien/Alto Rio Parú		11.8.1959
	59.51:367	Steinbeil	Amerika/Südamerika/Brasilien/Pará, Nord-Brasilien/Alenquer		11.8.1959
	59.51:368	Steinbeil	Amerika/Südamerika/Brasilien/Pará, Nord-Brasilien/Ilha das Guaribas, Lago do Parú, Oriximiná		11.8.1959
	59.51:369	Steinbeil (?)	Amerika/Südamerika/Brasilien/Pará, Nord-Brasilien/Rio Trombetas		11.8.1959
	59.51:370	Steingerät	Amerika/Südamerika/Brasilien/Pará, Nord-Brasilien/Taruma, Rio Erepecurú		11.8.1959
	59.52:1	Bündel (7 Stück) schwarzer Kerzen, besonders am Dia de los Muertos verwandt	Amerika/Nordamerika/Mexiko/Puebla/Huauchinango, Sierra de Puebla		11.8.1959
	59.52:2	Tonfigur, wahrscheinl. Priester des Macuilxochitl	Amerika/Nordamerika/Mexiko/Puebla/Cholula	<Amerika>/<Mittelamerika>/Azteken	11.8.1959
	59.53:1	Webschwert (Nachbildung?)	Amerika/Zentralamerika/Panama/Colón	<Amerika>/<Mittelamerika>/Kuna	11.8.1959
	59.53:2	Stößel für Pfeffer	Amerika/Zentralamerika/Panama/Colón	<Amerika>/<Mittelamerika>/Kuna	11.8.1959
	59.53:3	Spindel	Amerika/Zentralamerika/Panama/Colón	<Amerika>/<Mittelamerika>/Kuna	11.8.1959
	59.53:4	Doppelbehälter für Medizin, 2	Amerika/Zentralamerika/Panama/Colón	<Amerika>/<Mittel	11.8.1959

Please note that many designations in this list have been identified as faulty, outdated or as racist abuse since the inventories original conception.

Bild	Inventarnummer	Objektbezeichnung	Herkunft	Ethnie	Eingangsdatum
		Bambusrohre (Ina naciket carpa)		amerika>/Kuna	
	59.53:5	Rohr aus Bambus zum Aufbewahren f. Medizin	Amerika/Zentralamerika/Panama/Colón	<Amerika>/<Mittel amerika>/Kuna	11.8.1959
	59.53:6	Rohr aus Bambus zum Aufbewahren f. Medizin (Ina naciket carpa)	Amerika/Zentralamerika/Panama/Colón	<Amerika>/<Mittel amerika>/Kuna	11.8.1959
	59.53:7	Rohr aus Bambus zum Aufbewahren f. Medizin	Amerika/Zentralamerika/Panama/Colón	<Amerika>/<Mittel amerika>/Kuna	11.8.1959
	59.53:8	Rohr aus Bambus zum Aufbewahren f. Medizin	Amerika/Zentralamerika/Panama/Colón	<Amerika>/<Mittel amerika>/Kuna	11.8.1959
	59.53:9	Rohr aus Bambus zum Aufbewahren f. Medizin	Amerika/Zentralamerika/Panama/Colón	<Amerika>/<Mittel amerika>/Kuna	11.8.1959
	59.53:10	Harpunenspitze aus Holz (Nachbildung)	Amerika/Zentralamerika/Panama/Colón	<Amerika>/<Mittel amerika>/Kuna	11.8.1959
	59.53:11	Speerspitze aus Holz (Nachbildung?)	Amerika/Zentralamerika/Panama/Colón	<Amerika>/<Mittel amerika>/Kuna	11.8.1959
	59.53:12	Miniatur - Feuerbecken	Amerika/Zentralamerika/Panama/-/unbekannt	<Amerika>/<Mittel amerika>/Kuna	11.8.1959
	59.53:13	Kleiner Tragkorb für Kinder	Amerika/Zentralamerika/Panama/Colón	<Amerika>/<Mittel amerika>/Kuna	11.8.1959
	59.53:14	Zweiteiliger Medizingegenstand, erleichtert die Geburt	Amerika/Zentralamerika/Panama/Colón	<Amerika>/<Mittel amerika>/Kuna	11.8.1959
	59.53:15	Gegenstand aus Ton (Medizin?)	Amerika/Zentralamerika/Panama/Colón	<Amerika>/<Mittel amerika>/Kuna	11.8.1959
	59.53:16	Tier-Unterkiefer (Medizin?)	Amerika/Zentralamerika/Panama/Colón	<Amerika>/<Mittel amerika>/Kuna	11.8.1959
	59.53:17	Frucht? (Medizin?)	Amerika/Zentralamerika/Panama/Colón	<Amerika>/<Mittel amerika>/Kuna	11.8.1959
	59.53:18	Maske aus Pappmaché (Krokodil)	Amerika/Zentralamerika/Panama/Prov. Veraguas/Soná		11.8.1959
	59.54:1	Männerhose, bestickt	Amerika/Nordamerika/Mexiko/Jalisco und Nayarit	<Amerika>/<Mittel amerika>/Huichol	27.08.1959
	59.54:2	Männerhemd, bestickt	Amerika/Nordamerika/Mexiko/Jalisco und Nayarit	<Amerika>/<Mittel amerika>/Huichol	27.08.1959
	59.54:3	Umhang für Männer	Amerika/Nordamerika/Mexiko/Jalisco und Nayarit	<Amerika>/<Mittel amerika>/Huichol	27.08.1959
	59.54:4	Hemd aus Wolle, dunkelblau, an den Rändern bestickt	Amerika/Nordamerika/Mexiko/Jalisco und Nayarit	<Amerika>/<Mittel amerika>/Huichol	27.08.1959
	59.54:5	Breiter Gürtel aus Wolle, schwarz, beige gemustert	Amerika/Nordamerika/Mexiko/Jalisco und Nayarit	<Amerika>/<Mittel amerika>/Huichol	27.08.1959
	59.54:6	Breiter Gürtel aus Wolle, schwarz, beige gemustert	Amerika/Nordamerika/Mexiko/Jalisco und Nayarit	<Amerika>/<Mittel amerika>/Huichol	27.08.1959

Please note that many designations in this list have been identified as faulty, outdated or as racist abuse since the inventories' original conception.

Bild	Inventarnummer	Objektbezeichnung	Herkunft	Ethnie	Eingangsdatum
	59.54:7	Gürtel aus kleinen Taschen, bunt gemustert	Amerika/Nordamerika/Mexiko/Jalisco und Nayarit	<Amerika>/<Mittelamerika>/Huichol	27.08.1959
	59.54:8	Gürtel aus kleinen Taschen, weiß, rot, blau gemustert	Amerika/Nordamerika/Mexiko/Jalisco und Nayarit	<Amerika>/<Mittelamerika>/Huichol	27.08.1959
	59.54:9	Gürtel aus kleinen Taschen, bunt gemustert	Amerika/Nordamerika/Mexiko/Jalisco und Nayarit	<Amerika>/<Mittelamerika>/Huichol	27.08.1959
	59.54:10	Umhängetasche, gemustert, weiß-bordeaux-schwarz-blau-braun	Amerika/Nordamerika/Mexiko/Jalisco und Nayarit	<Amerika>/<Mittelamerika>/Huichol	27.08.1959
	59.54:11	Umhängetasche, schwarz-beige gemustert	Amerika/Nordamerika/Mexiko/Jalisco und Nayarit	<Amerika>/<Mittelamerika>/Huichol	27.08.1959
	59.54:12	Umhängetasche, grau-braun gemustert	Amerika/Nordamerika/Mexiko/Jalisco und Nayarit	<Amerika>/<Mittelamerika>/Huichol	27.08.1959
	59.54:13	Umhängetasche, braun-weiß gemustert	Amerika/Nordamerika/Mexiko/Jalisco und Nayarit	<Amerika>/<Mittelamerika>/Huichol	27.08.1959
	59.54:14	Armband aus Perlen	Amerika/Nordamerika/Mexiko/Jalisco und Nayarit	<Amerika>/<Mittelamerika>/Huichol	27.08.1959
	59.54:15	Handgelenkband aus Perlen	Amerika/Nordamerika/Mexiko/Jalisco und Nayarit	<Amerika>/<Mittelamerika>/Huichol	27.08.1959
	59.54:16	Paar Ohranhänger aus Perlen	Amerika/Nordamerika/Mexiko/Jalisco und Nayarit	<Amerika>/<Mittelamerika>/Huichol	27.08.1959
	59.54:17	Fingerring aus Perlen	Amerika/Nordamerika/Mexiko/Jalisco und Nayarit	<Amerika>/<Mittelamerika>/Huichol	27.08.1959
	59.54:18	Fingerring aus Perlen	Amerika/Nordamerika/Mexiko/Jalisco und Nayarit	<Amerika>/<Mittelamerika>/Huichol	27.08.1959
	59.54:19	Fingerring aus Perlen	Amerika/Nordamerika/Mexiko/Jalisco und Nayarit	<Amerika>/<Mittelamerika>/Huichol	27.08.1959
	59.54:20	Fingerring aus Perlen	Amerika/Nordamerika/Mexiko/Jalisco und Nayarit	<Amerika>/<Mittelamerika>/Huichol	27.08.1959
	59.54:21	Fingerring aus Perlen	Amerika/Nordamerika/Mexiko/Jalisco und Nayarit	<Amerika>/<Mittelamerika>/Huichol	27.08.1959
	59.54:22	Halsband aus Perlen	Amerika/Nordamerika/Mexiko/Jalisco und Nayarit	<Amerika>/<Mittelamerika>/Huichol	27.08.1959
	59.54:23	Halsband aus Perlen	Amerika/Nordamerika/Mexiko/Jalisco und Nayarit	<Amerika>/<Mittelamerika>/Huichol	27.08.1959
	59.54:24	Hut mit Federn verziert	Amerika/Nordamerika/Mexiko/Jalisco und Nayarit	<Amerika>/<Mittelamerika>/Huichol	27.08.1959
	59.54:25	Frauenhemd, bestickt	Amerika/Nordamerika/Mexiko/Jalisco und Nayarit	<Amerika>/<Mittelamerika>/Huichol	27.08.1959
	59.54:26	Überwurf für Frauen, bestickt	Amerika/Nordamerika/Mexiko/Jalisco und Nayarit	<Amerika>/<Mittelamerika>/Huichol	27.08.1959
	59.54:27	Rock für Frauen, bestickt	Amerika/Nordamerika/Mexiko/Jalisco und	<Amerika>/<Mittel	27.08.1959

Please note that many designations in this list have been identified as faulty, outdated or as racist abuse since the inventories' original creation.

Bild	Inventarnummer	Objektbezeichnung	Herkunft	Ethnie	Eingangsdatum
			Nayarit	amerika>/Huichol	
	59.54:28	Breiter Gürtel, schwarz, beige gemustert	Amerika/Nordamerika/Mexiko/Jalisco und Nayarit	<Amerika>/<Mittel amerika>/Huichol	27.08.1959
	59.54:29	Breiter Gürtel, schwarz, beige gemustert	Amerika/Nordamerika/Mexiko/Jalisco und Nayarit	<Amerika>/<Mittel amerika>/Huichol	27.08.1959
	59.54:30	Armband aus Perlen	Amerika/Nordamerika/Mexiko/Jalisco und Nayarit	<Amerika>/<Mittel amerika>/Huichol	27.08.1959
	59.54:31	Handgelenkband aus Perlen	Amerika/Nordamerika/Mexiko/Jalisco und Nayarit	<Amerika>/<Mittel amerika>/Huichol	27.08.1959
	59.54:32	Paar Ohranhänger aus Perlen	Amerika/Nordamerika/Mexiko/Jalisco und Nayarit	<Amerika>/<Mittel amerika>/Huichol	27.08.1959
	59.54:33	Fingerring aus Perlen	Amerika/Nordamerika/Mexiko/Jalisco und Nayarit	<Amerika>/<Mittel amerika>/Huichol	27.08.1959
	59.54:34	Halskette aus Perlen	Amerika/Nordamerika/Mexiko/Jalisco und Nayarit	<Amerika>/<Mittel amerika>/Huichol	27.08.1959
	59.54:35	Halskette aus Perlen	Amerika/Nordamerika/Mexiko/Jalisco und Nayarit	<Amerika>/<Mittel amerika>/Huichol	27.08.1959
	59.54:36	Umhängetasche, schwarz, weiß, pink gemustert	Amerika/Nordamerika/Mexiko/Jalisco und Nayarit	<Amerika>/<Mittel amerika>/Huichol	27.08.1959
	59.54:37	Umhängetasche, schwarz-weiß-pink gemustert	Amerika/Nordamerika/Mexiko/Jalisco und Nayarit	<Amerika>/<Mittel amerika>/Huichol	27.08.1959
	59.54:38	Umhängetasche, schwarz, beige, rot gemustert	Amerika/Nordamerika/Mexiko/Jalisco und Nayarit	<Amerika>/<Mittel amerika>/Huichol	27.08.1959
	59.54:39	Umhängetasche, weiß, pink, rot gemustert	Amerika/Nordamerika/Mexiko/Jalisco und Nayarit	<Amerika>/<Mittel amerika>/Huichol	27.08.1959
	59.54:40	Umhängetasche, schwarz-grau gemustert	Amerika/Nordamerika/Mexiko/Jalisco und Nayarit	<Amerika>/<Mittel amerika>/Huichol	27.08.1959
	59.54:41	Umhängetasche, schwarz-grau gemustert	Amerika/Nordamerika/Mexiko/Jalisco und Nayarit	<Amerika>/<Mittel amerika>/Huichol	27.08.1959
	59.54:42	Umhängetasche, weiß-schwarz gemustert	Amerika/Nordamerika/Mexiko/Jalisco und Nayarit	<Amerika>/<Mittel amerika>/Huichol	27.08.1959
	59.54:43	Umhängetasche, braun-weiß gemustert	Amerika/Nordamerika/Mexiko/Jalisco und Nayarit	<Amerika>/<Mittel amerika>/Huichol	27.08.1959
	59.54:44	Umhängetasche, schwarz-grau gemustert	Amerika/Nordamerika/Mexiko/Jalisco und Nayarit	<Amerika>/<Mittel amerika>/Huichol	27.08.1959
	59.54:45	Umhängetasche, weiß-schwarz-orange gemustert	Amerika/Nordamerika/Mexiko/Jalisco und Nayarit	<Amerika>/<Mittel amerika>/Huichol	27.08.1959
	59.54:46	Umhängetasche, weiß, rot, blau,, grün gemustert	Amerika/Nordamerika/Mexiko/Jalisco und Nayarit	<Amerika>/<Mittel amerika>/Huichol	27.08.1959
	59.54:47	kleine Umhängetasche, schwarz, weiß, rot, blau gemustert	Amerika/Nordamerika/Mexiko/Jalisco und Nayarit	<Amerika>/<Mittel amerika>/Huichol	27.08.1959

Please note that many designations in this list have been identified as faulty, outdated or as racist abuse since the inventories' original conception.

Bild	Inventarnummer	Objektbezeichnung	Herkunft	Ethnie	Eingangsdatum
	59.54:48	kleine Umhängetasche, weiß, rot, blau, grün gemustert	Amerika/Nordamerika/Mexiko/Jalisco und Nayarit	<Amerika>/<Mittelamerika>/Huichol	27.08.1959
	59.54:49	kleine Umhängetasche, bunt gemustert	Amerika/Nordamerika/Mexiko/Jalisco und Nayarit	<Amerika>/<Mittelamerika>/Huichol	27.08.1959
	59.54:50	kleine Umhängetasche, schwarz, weiß, rot gemustert	Amerika/Nordamerika/Mexiko/Jalisco und Nayarit	<Amerika>/<Mittelamerika>/Huichol	27.08.1959
	59.54:51	kleine Umhängetasche, weiß, rot gemustert	Amerika/Nordamerika/Mexiko/Jalisco und Nayarit	<Amerika>/<Mittelamerika>/Huichol	27.08.1959
	59.54:52	kleine Umhängetasche, weiß, rot, grün, blau gemustert	Amerika/Nordamerika/Mexiko/Jalisco und Nayarit	<Amerika>/<Mittelamerika>/Huichol	27.08.1959
	59.54:53	kleine Umhängetasche, weiß, rot, grün, blau gemustert	Amerika/Nordamerika/Mexiko/Jalisco und Nayarit	<Amerika>/<Mittelamerika>/Huichol	27.08.1959
	59.54:54	kleine Umhängetasche, weiß, rot, grün gemustert	Amerika/Nordamerika/Mexiko/Jalisco und Nayarit	<Amerika>/<Mittelamerika>/Huichol	27.08.1959
	59.54:55	Kleine Umhängetasche, bunt gemustert	Amerika/Nordamerika/Mexiko/Jalisco und Nayarit	<Amerika>/<Mittelamerika>/Huichol	27.08.1959
	59.54:56	Band aus Wolle, rot-weiß gemustert	Amerika/Nordamerika/Mexiko/Jalisco und Nayarit	<Amerika>/<Mittelamerika>/Huichol	27.08.1959
	59.54:57	Band aus Wolle, weiß-rot-grün gemustert	Amerika/Nordamerika/Mexiko/Jalisco und Nayarit	<Amerika>/<Mittelamerika>/Huichol	27.08.1959
	59.54:58	gewebtes Band aus Wolle, weiß, rot gemustert	Amerika/Nordamerika/Mexiko/Jalisco und Nayarit	<Amerika>/<Mittelamerika>/Huichol	27.08.1959
	59.54:59	gewebtes Band aus Wolle mit blauen Quasten	Amerika/Nordamerika/Mexiko/Jalisco und Nayarit	<Amerika>/<Mittelamerika>/Huichol	27.08.1959
	59.54:60	gewebtes Band aus Wolle, blau, weiß, orange gemustert	Amerika/Nordamerika/Mexiko/Jalisco und Nayarit	<Amerika>/<Mittelamerika>/Huichol	27.08.1959
	59.54:61	gewebtes Band aus Wolle, weiß, rot, schwarz gemustert	Amerika/Nordamerika/Mexiko/Jalisco und Nayarit	<Amerika>/<Mittelamerika>/Huichol	27.08.1959
	59.54:62	Gewebtes Band aus Wolle, weiß-pink mit dunkelroten Quasten	Amerika/Nordamerika/Mexiko/Jalisco und Nayarit	<Amerika>/<Mittelamerika>/Huichol	27.08.1959
	59.54:63	Gewebtes Band aus Wolle, rot-weiß mit roten Quasten	Amerika/Nordamerika/Mexiko/Jalisco und Nayarit	<Amerika>/<Mittelamerika>/Huichol	27.08.1959
	59.54:64	Band aus Wolle, türkis-rot gemustert	Amerika/Nordamerika/Mexiko/Jalisco und Nayarit	<Amerika>/<Mittelamerika>/Huichol	27.08.1959
	59.54:65	Band aus Wolle, weiß-blau-rot gemustert	Amerika/Nordamerika/Mexiko/Jalisco und Nayarit	<Amerika>/<Mittelamerika>/Huichol	27.08.1959
	59.54:66	Band aus Wolle, weiß-rot gemustert	Amerika/Nordamerika/Mexiko/Jalisco und Nayarit	<Amerika>/<Mittelamerika>/Huichol	27.08.1959
	59.54:67	gewebtes Band aus Wolle, weiß, rot gemustert	Amerika/Nordamerika/Mexiko/Jalisco und Nayarit	<Amerika>/<Mittelamerika>/Huichol	27.08.1959
	59.54:68	Band aus Wolle, weiß-rot-schwarz	Amerika/Nordamerika/Mexiko/Jalisco und	<Amerika>/<Mittel	27.08.1959

Please note that many designations in this list have been identified as faulty, outdated or a racist abuse since the inventories' original conception.

Bild	Inventarnummer	Objektbezeichnung	Herkunft	Ethnie	Eingangsdatum
		gemustert	Nayarit	amerika>/Huichol	
	59.54:69	Decke, grün und rot bestickt	Amerika/Nordamerika/Mexiko/Jalisco und Nayarit	<Amerika>/<Mittel amerika>/Huichol	27.08.1959
	59.54:70	Serviette, grün-rot-blau bestickt	Amerika/Nordamerika/Mexiko/Jalisco und Nayarit	<Amerika>/<Mittel amerika>/Huichol	27.08.1959
	59.54:71	Serviette, bestickt	Amerika/Nordamerika/Mexiko/Jalisco und Nayarit	<Amerika>/<Mittel amerika>/Huichol	27.08.1959
	59.54:72	Kalebassenschale mit Perlen verziert	Amerika/Nordamerika/Mexiko/Jalisco und Nayarit	<Amerika>/<Mittel amerika>/Huichol	27.08.1959
	59.54:73	Kalebassenschale mit Perlen verziert	Amerika/Nordamerika/Mexiko/Jalisco und Nayarit	<Amerika>/<Mittel amerika>/Huichol	27.08.1959
	59.54:74	Kalebassenschale mit Perlen und einer Münze verziert	Amerika/Nordamerika/Mexiko/Jalisco und Nayarit	<Amerika>/<Mittel amerika>/Huichol	27.08.1959
	59.54:75	Kalebassenschale mit Perlen verziert	Amerika/Nordamerika/Mexiko/Jalisco und Nayarit	<Amerika>/<Mittel amerika>/Huichol	27.08.1959
	59.54:76	Kalebassenschale mit Perlen und Münze verziert	Amerika/Nordamerika/Mexiko/Jalisco und Nayarit	<Amerika>/<Mittel amerika>/Huichol	27.08.1959
	59.54:77	Kalebassenschale mit Perlen und einer Münze verziert	Amerika/Nordamerika/Mexiko/Jalisco und Nayarit	<Amerika>/<Mittel amerika>/Huichol	27.08.1959
	59.54:78	Kalebassenschale mit Perlen verziert	Amerika/Nordamerika/Mexiko/Jalisco und Nayarit	<Amerika>/<Mittel amerika>/Huichol	27.08.1959
	59.54:79	Kalebassenschale mit Perlen verziert	Amerika/Nordamerika/Mexiko/Jalisco und Nayarit	<Amerika>/<Mittel amerika>/Huichol	27.08.1959
	59.54:80	Holztafel mit Ornamenten aus Wolle beklebt	Amerika/Nordamerika/Mexiko/Jalisco und Nayarit	<Amerika>/<Mittel amerika>/Huichol	27.08.1959
	59.54:81	Holztafel mit Ornamenten aus Wolle beklebt	Amerika/Nordamerika/Mexiko/Jalisco und Nayarit	<Amerika>/<Mittel amerika>/Huichol	27.08.1959
	59.54:82	Holztafel mit Ornamenten aus Wolle beklebt	Amerika/Nordamerika/Mexiko/Jalisco und Nayarit	<Amerika>/<Mittel amerika>/Huichol	27.08.1959
	59.54:83	Holztafel mit Ornamenten aus Wolle beklebt	Amerika/Nordamerika/Mexiko/Jalisco und Nayarit	<Amerika>/<Mittel amerika>/Huichol	27.08.1959
	59.54:84	Holztafel mit Ornamenten aus Wolle beklebt	Amerika/Nordamerika/Mexiko/Jalisco und Nayarit	<Amerika>/<Mittel amerika>/Huichol	27.08.1959
	59.54:85	Holztafel mit Ornamenten aus Wolle beklebt	Amerika/Nordamerika/Mexiko/Jalisco und Nayarit	<Amerika>/<Mittel amerika>/Huichol	27.08.1959
	59.54:86	Holztafel mit Ornamenten aus Wolle beklebt	Amerika/Nordamerika/Mexiko/Jalisco und Nayarit	<Amerika>/<Mittel amerika>/Huichol	27.08.1959
	59.54:87	Holztafel mit Ornamenten aus Wolle beklebt	Amerika/Nordamerika/Mexiko/Jalisco und Nayarit	<Amerika>/<Mittel amerika>/Huichol	27.08.1959
	59.54:88	Holztafel mit Ornamenten aus Wolle beklebt	Amerika/Nordamerika/Mexiko/Jalisco und Nayarit	<Amerika>/<Mittel amerika>/Huichol	27.08.1959

Please note that many designations in this list have been identified as faulty, outdated or as racist abuse since the inventories' original conception.

Bild	Inventarnummer	Objektbezeichnung	Herkunft	Ethnie	Eingangsdatum
	59.54:89	Holztafel mit Ornamenten aus Wolle beklebt	Amerika/Nordamerika/Mexiko/Jalisco und Nayarit	<Amerika>/<Mittelamerika>/Huichol	27.08.1959
	59.54:90	Fadenkreuz	Amerika/Nordamerika/Mexiko/Jalisco und Nayarit	<Amerika>/<Mittelamerika>/Huichol	27.08.1959
	59.54:91	Fadenkreuz	Amerika/Nordamerika/Mexiko/Jalisco und Nayarit	<Amerika>/<Mittelamerika>/Huichol	27.08.1959
	59.54:92	Fadenkreuz	Amerika/Nordamerika/Mexiko/Jalisco und Nayarit	<Amerika>/<Mittelamerika>/Huichol	27.08.1959
	59.54:93	Fadenkreuz	Amerika/Nordamerika/Mexiko/Jalisco und Nayarit	<Amerika>/<Mittelamerika>/Huichol	27.08.1959
	59.54:94	Fadenkreuz	Amerika/Nordamerika/Mexiko/Jalisco und Nayarit	<Amerika>/<Mittelamerika>/Huichol	27.08.1959
	59.54:95	Fadenkreuz	Amerika/Nordamerika/Mexiko/Jalisco und Nayarit	<Amerika>/<Mittelamerika>/Huichol	27.08.1959
	59.54:96	Fadenkreuz	Amerika/Nordamerika/Mexiko/Jalisco und Nayarit	<Amerika>/<Mittelamerika>/Huichol	27.08.1959
	59.54:97	Fadenkreuz	Amerika/Nordamerika/Mexiko/Jalisco und Nayarit	<Amerika>/<Mittelamerika>/Huichol	27.08.1959
	59.54:98	Fadenkreuz	Amerika/Nordamerika/Mexiko/Jalisco und Nayarit	<Amerika>/<Mittelamerika>/Huichol	27.08.1959
	59.54:99	Fadenkreuz	Amerika/Nordamerika/Mexiko/Jalisco und Nayarit	<Amerika>/<Mittelamerika>/Huichol	27.08.1959
	59.54:100	Zeremonieller Sessel	Amerika/Nordamerika/Mexiko/Jalisco und Nayarit	<Amerika>/<Mittelamerika>/Huichol	27.08.1959
	59.54:101	Hut, mit roten Streifen verziert	Amerika/Nordamerika/Mexiko/Jalisco und Nayarit	<Amerika>/<Mittelamerika>/Huichol	27.08.1959
	59.54:102	Geflochtener Korb mit Deckel (lang, schmal) für Zeremonialstäbe	Amerika/Nordamerika/Mexiko/Jalisco und Nayarit	<Amerika>/<Mittelamerika>/Huichol	27.08.1959
	59.54:103	kleiner Zeremonialstab, mit bunter Wolle und Federn	Amerika/Nordamerika/Mexiko/Jalisco und Nayarit	<Amerika>/<Mittelamerika>/Huichol	27.08.1959
	59.54:104	Zeremonialstab, mit bunter Wolle und Federn	Amerika/Nordamerika/Mexiko/Jalisco und Nayarit	<Amerika>/<Mittelamerika>/Huichol	27.08.1959
	59.54:105	Zeremonialstab, mit bunter Wolle und Federn	Amerika/Nordamerika/Mexiko/Jalisco und Nayarit	<Amerika>/<Mittelamerika>/Huichol	27.08.1959
	59.54:106	Zeremonialstab, mit bunter Wolle und Federn	Amerika/Nordamerika/Mexiko/Jalisco und Nayarit	<Amerika>/<Mittelamerika>/Huichol	27.08.1959
	59.54:107	Zeremonialstab, mit bunter Wolle und Federn	Amerika/Nordamerika/Mexiko/Jalisco und Nayarit	<Amerika>/<Mittelamerika>/Huichol	27.08.1959
	59.54:108	Zeremonialstab, mit bunter Wolle und Federn	Amerika/Nordamerika/Mexiko/Jalisco und Nayarit	<Amerika>/<Mittelamerika>/Huichol	27.08.1959
	59.54:109	Zeremonialstab, mit bunter Wolle und	Amerika/Nordamerika/Mexiko/Jalisco und	<Amerika>/<Mittel	27.08.1959

Please note that many designations in this list have been identified as faulty, outdated or as racist abuse since the inventories' original creation.

Bild	Inventarnummer	Objektbezeichnung	Herkunft	Ethnie	Eingangsdatum
		Federn	Nayarit	amerika>/Huichol	
	59.54:110	Zeremonialstab, mit bunter Wolle und Federn	Amerika/Nordamerika/Mexiko/Jalisco und Nayarit	<Amerika>/<Mittelamerika>/Huichol	27.08.1959
	59.54:111	Zeremonialstab, mit bunter Wolle und Federn	Amerika/Nordamerika/Mexiko/Jalisco und Nayarit	<Amerika>/<Mittelamerika>/Huichol	27.08.1959
	59.54:112	Zeremonialstab, mit bunter Wolle und Federn	Amerika/Nordamerika/Mexiko/Jalisco und Nayarit	<Amerika>/<Mittelamerika>/Huichol	27.08.1959
	59.54:113	Zeremonialstab, mit bunter Wolle und Federn	Amerika/Nordamerika/Mexiko/Jalisco und Nayarit	<Amerika>/<Mittelamerika>/Huichol	27.08.1959
	59.54:114	Zeremonialstab, mit bunter Wolle und Federn	Amerika/Nordamerika/Mexiko/Jalisco und Nayarit	<Amerika>/<Mittelamerika>/Huichol	27.08.1959
	59.54:115	Zeremonialstab, mit bunter Wolle und Federn	Amerika/Nordamerika/Mexiko/Jalisco und Nayarit	<Amerika>/<Mittelamerika>/Huichol	27.08.1959
	59.54:116	Zeremonialstab, mit bunter Wolle und Federn	Amerika/Nordamerika/Mexiko/Jalisco und Nayarit	<Amerika>/<Mittelamerika>/Huichol	27.08.1959
	59.54:117	Zeremonialstab, mit bunter Wolle und Federn	Amerika/Nordamerika/Mexiko/Jalisco und Nayarit	<Amerika>/<Mittelamerika>/Huichol	27.08.1959
	59.54:118	Zeremonialstab, mit bunter Wolle und Federn	Amerika/Nordamerika/Mexiko/Jalisco und Nayarit	<Amerika>/<Mittelamerika>/Huichol	27.08.1959
	59.54:119	Zeremonialstab, mit bunter Wolle und Federn	Amerika/Nordamerika/Mexiko/Jalisco und Nayarit	<Amerika>/<Mittelamerika>/Huichol	27.08.1959
	59.54:120	Zeremonialstab, mit bunter Wolle und Federn	Amerika/Nordamerika/Mexiko/Jalisco und Nayarit	<Amerika>/<Mittelamerika>/Huichol	27.08.1959
	59.54:121	Zeremonialstab, mit bunter Wolle und Federn	Amerika/Nordamerika/Mexiko/Jalisco und Nayarit	<Amerika>/<Mittelamerika>/Huichol	27.08.1959
	59.54:122	Zeremonialstab, mit bunter Wolle und Federn	Amerika/Nordamerika/Mexiko/Jalisco und Nayarit	<Amerika>/<Mittelamerika>/Huichol	27.08.1959
	59.54:123	Zeremonialstab, mit bunter Wolle und Federn	Amerika/Nordamerika/Mexiko/Jalisco und Nayarit	<Amerika>/<Mittelamerika>/Huichol	27.08.1959
	59.54:124	Zeremonialstab, mit bunter Wolle und Federn	Amerika/Nordamerika/Mexiko/Jalisco und Nayarit	<Amerika>/<Mittelamerika>/Huichol	27.08.1959
	59.54:125	Zeremonialstab, mit bunter Wolle und Federn	Amerika/Nordamerika/Mexiko/Jalisco und Nayarit	<Amerika>/<Mittelamerika>/Huichol	27.08.1959
	59.54:126	Zeremonialstab, mit bunter Wolle und Federn	Amerika/Nordamerika/Mexiko/Jalisco und Nayarit	<Amerika>/<Mittelamerika>/Huichol	27.08.1959
	59.54:127	Zeremonialstab, mit bunter Wolle und Federn	Amerika/Nordamerika/Mexiko/Jalisco und Nayarit	<Amerika>/<Mittelamerika>/Huichol	27.08.1959
	59.54:128	Zeremonialstab, mit bunter Wolle und Federn	Amerika/Nordamerika/Mexiko/Jalisco und Nayarit	<Amerika>/<Mittelamerika>/Huichol	27.08.1959
	59.54:129	Zeremonialstab, bemalt	Amerika/Nordamerika/Mexiko/Jalisco und Nayarit	<Amerika>/<Mittelamerika>/Huichol	27.08.1959

Please note that many designations in this list have been identified as faulty, outdated or as racist abuse since the inventories' original conception.

Bild	Inventarnummer	Objektbezeichnung	Herkunft	Ethnie	Eingangsdatum
	59.54:130	Zeremonialstab, bemalt, mit Perlen	Amerika/Nordamerika/Mexiko/Jalisco und Nayarit	<Amerika>/<Mittelamerika>/Huichol	27.08.1959
	59.54:131	Bogen, bemalt	Amerika/Nordamerika/Mexiko/Jalisco und Nayarit	<Amerika>/<Mittelamerika>/Huichol	27.08.1959
	59.54:132	Pfeil	Amerika/Nordamerika/Mexiko/Jalisco und Nayarit	<Amerika>/<Mittelamerika>/Huichol	27.08.1959
	59.54:133	Pfeil	Amerika/Nordamerika/Mexiko/Jalisco und Nayarit	<Amerika>/<Mittelamerika>/Huichol	27.08.1959
	59.54:134	Pfeil	Amerika/Nordamerika/Mexiko/Jalisco und Nayarit	<Amerika>/<Mittelamerika>/Huichol	27.08.1959
	59.54:135	Pfeil	Amerika/Nordamerika/Mexiko/Jalisco und Nayarit	<Amerika>/<Mittelamerika>/Huichol	27.08.1959
	59.54:136	Pfeil	Amerika/Nordamerika/Mexiko/Jalisco und Nayarit	<Amerika>/<Mittelamerika>/Huichol	27.08.1959
	59.54:137	Pfeil	Amerika/Nordamerika/Mexiko/Jalisco und Nayarit	<Amerika>/<Mittelamerika>/Huichol	27.08.1959
	59.54:138	Pfeil	Amerika/Nordamerika/Mexiko/Jalisco und Nayarit	<Amerika>/<Mittelamerika>/Huichol	27.08.1959
	59.54:139	Pfeil	Amerika/Nordamerika/Mexiko/Jalisco und Nayarit	<Amerika>/<Mittelamerika>/Huichol	27.08.1959
	59.54:140	Pfeil	Amerika/Nordamerika/Mexiko/Jalisco und Nayarit	<Amerika>/<Mittelamerika>/Huichol	27.08.1959
	59.54:141	Pfeil	Amerika/Nordamerika/Mexiko/Jalisco und Nayarit	<Amerika>/<Mittelamerika>/Huichol	27.08.1959
	59.54:142	Pfeil	Amerika/Nordamerika/Mexiko/Jalisco und Nayarit	<Amerika>/<Mittelamerika>/Huichol	27.08.1959
	59.54:143	Pfeil	Amerika/Nordamerika/Mexiko/Jalisco und Nayarit	<Amerika>/<Mittelamerika>/Huichol	27.08.1959
	59.54:144	Pfeil	Amerika/Nordamerika/Mexiko/Jalisco und Nayarit	<Amerika>/<Mittelamerika>/Huichol	27.08.1959
	59.54:145	Pfeil	Amerika/Nordamerika/Mexiko/Jalisco und Nayarit	<Amerika>/<Mittelamerika>/Huichol	27.08.1959
	59.54:146	Pfeil	Amerika/Nordamerika/Mexiko/Jalisco und Nayarit	<Amerika>/<Mittelamerika>/Huichol	27.08.1959
	59.54:147	Pfeil	Amerika/Nordamerika/Mexiko/Jalisco und Nayarit	<Amerika>/<Mittelamerika>/Huichol	27.08.1959
	59.54:148	Pfeil	Amerika/Nordamerika/Mexiko/Jalisco und Nayarit	<Amerika>/<Mittelamerika>/Huichol	27.08.1959
	59.54:149	Pfeil	Amerika/Nordamerika/Mexiko/Jalisco und Nayarit	<Amerika>/<Mittelamerika>/Huichol	27.08.1959
	59.54:150	Pfeil	Amerika/Nordamerika/Mexiko/Jalisco und	<Amerika>/<Mittel	27.08.1959

Please note that many designations in this list have been identified as faulty, outdated or a racist abuse since the inventories' original creation.

Bild	Inventarnummer	Objektbezeichnung	Herkunft	Ethnie	Eingangsdatum
			Nayarit	amerika>/Huichol	
	59.54:151	Pfeil	Amerika/Nordamerika/Mexiko/Jalisco und Nayarit	<Amerika>/<Mittel amerika>/Huichol	27.08.1959
	59.54:152	Pfeil	Amerika/Nordamerika/Mexiko/Jalisco und Nayarit	<Amerika>/<Mittel amerika>/Huichol	27.08.1959
	59.54:153	Pfeil	Amerika/Nordamerika/Mexiko/Jalisco und Nayarit	<Amerika>/<Mittel amerika>/Huichol	27.08.1959
	59.54:154	Geige mit Bogen	Amerika/Nordamerika/Mexiko/Jalisco und Nayarit	<Amerika>/<Mittel amerika>/Huichol	27.08.1959
	59.54:155	Kleine Geige mit Bogen	Amerika/Nordamerika/Mexiko/Jalisco und Nayarit	<Amerika>/<Mittel amerika>/Huichol	27.08.1959
	59.54:156	kleine Gitarre	Amerika/Nordamerika/Mexiko/Jalisco und Nayarit	<Amerika>/<Mittel amerika>/Huichol	27.08.1959
	59.54:157	kleine Gitarre	Amerika/Nordamerika/Mexiko/Jalisco und Nayarit	<Amerika>/<Mittel amerika>/Huichol	27.08.1959
	59.54:158	Stock mit Stoffstreifen verziert	Amerika/Nordamerika/Mexiko/Jalisco und Nayarit	<Amerika>/<Mittel amerika>/Huichol	27.08.1959
	59.54:159	Stock mit Stoffstreifen verziert	Amerika/Nordamerika/Mexiko/Jalisco und Nayarit	<Amerika>/<Mittel amerika>/Huichol	27.08.1959
	59.54:160	Flasche aus Kalebasse mit Kordel	Amerika/Nordamerika/Mexiko/Jalisco und Nayarit	<Amerika>/<Mittel amerika>/Huichol	27.08.1959
	59.54:161	Flasche aus Kalebasse	Amerika/Nordamerika/Mexiko/Jalisco und Nayarit	<Amerika>/<Mittel amerika>/Huichol	27.08.1959
	59.54:162	Tabakbehälter aus Kalebasse	Amerika/Nordamerika/Mexiko/Jalisco und Nayarit	<Amerika>/<Mittel amerika>/Huichol	27.08.1959
	59.54:163	Tabakbehälter aus Kalebasse	Amerika/Nordamerika/Mexiko/Jalisco und Nayarit	<Amerika>/<Mittel amerika>/Huichol	27.08.1959
	59.54:164	Tabakbehälter aus Kalebasse	Amerika/Nordamerika/Mexiko/Jalisco und Nayarit	<Amerika>/<Mittel amerika>/Huichol	27.08.1959
	59.54:165	Tabakbehälter aus Kalebasse	Amerika/Nordamerika/Mexiko/Jalisco und Nayarit	<Amerika>/<Mittel amerika>/Huichol	27.08.1959
	59.54:166	Tabakbehälter aus Kalebasse	Amerika/Nordamerika/Mexiko/Jalisco und Nayarit	<Amerika>/<Mittel amerika>/Huichol	27.08.1959
	59.54:167	Weihnachtsleuchter aus Ton	Amerika/Nordamerika/Mexiko/Oaxaca		27.08.1959
	59.58:1	Anzahl Stoffragmente eines altperuanischen Tuches, Baumwollgewebe, braun bemalt, diagonal mit Vogelköpfen	Amerika/Südamerika/Peru		21.9.1959
	59.59:1	Metate	Amerika/Zentralamerika/Panama/Veraguas/Rio Jesus		21.9.1959
	59.59:2	Stück Kopal-Harz	Amerika/Zentralamerika/Panama/Veraguas/Rio		21.9.1959

Please note that many designations in this list have been identified as faulty, outdated or as racist abuse since the inventories' original conception.

Bild	Inventarnummer	Objektbezeichnung	Herkunft	Ethnie	Eingangsdatum
			Jesus		
	59.61:1	Tonschale mit senkrechter Wandung und drei Füßen, polychrom	Amerika/Zentralamerika/Costa Rica/-/Grabfeld Buenos Aires I. Valle del General		27.10.1959
	59.61:2	Kugeliges Tongefäß, rotbraun, geklebt	Amerika/Zentralamerika/Costa Rica/-/Grabfeld Buenos Aires I. Valle del General		27.10.1959
	59.61:3	Tonschale mit drei Füßen, rotbraun	Amerika/Zentralamerika/Costa Rica/-/Grabfeld Buenos Aires I. Valle del General		27.10.1959
	59.61:4	Kugeliges Tongefäß mit Tierkopf, rotbraun	Amerika/Zentralamerika/Costa Rica/-/Grabfeld Buenos Aires I. Valle del General		27.10.1959
	59.61:5	Kugeliges Tongefäß, Miniatur, grob gearbeitet	Amerika/Zentralamerika/Costa Rica/-/Grabfeld Buenos Aires I. Valle del General		27.10.1959
	59.61:6	Tonschale mit senkrechter Wandung und drei Füßen, polychrom	Amerika/Zentralamerika/Costa Rica/-/Grabfeld Buenos Aires I. Valle del General		27.10.1959
	59.61:7	Räucherlöffel aus Ton, geklebt	Amerika/Zentralamerika/Costa Rica/-/Grabfeld Buenos Aires I. Valle del General		27.10.1959
	59.61:8	Kugeliges Tongefäß mit zwei Henkeln, zerbrochen	Amerika/Zentralamerika/Costa Rica/-/Grabfeld Buenos Aires I. Valle del General		27.10.1959
	59.61:9	Glatt polierter Stein (sukia-Stein)	Amerika/Zentralamerika/Costa Rica/-/Grabfeld Buenos Aires I. Valle del General		27.10.1959
	59.61:10	Glatt polierter Stein (sukia-Stein)	Amerika/Zentralamerika/Costa Rica/-/Grabfeld Buenos Aires I. Valle del General		27.10.1959
	59.61:11	Kleines Steinbeil	Amerika/Zentralamerika/Costa Rica/-/Grabfeld Buenos Aires I. Valle del General		27.10.1959
	59.61:12	Kugeliges Tongefäß mit zwei Henkeln, rotbraun	Amerika/Zentralamerika/Costa Rica/-/Grabfeld Buenos Aires I I. Valle del General		27.10.1959
	59.61:13	Tonschale mit drei Füßen, braune Ritzware	Amerika/Zentralamerika/Costa Rica/-/Grabfeld Buenos Aires I I. Valle del General		27.10.1959
	59.61:14	Kugeliges Tongefäß, polychrom	Amerika/Zentralamerika/Costa Rica/-/Grabfeld Buenos Aires I I. Valle del General		27.10.1959
	59.61:15	Rundliche Tonschale, polychrom	Amerika/Zentralamerika/Costa Rica/-/Grabfeld Buenos Aires I I. Valle del General		27.10.1959
	59.61:16	Tonschale mit drei Tierfüßen, einer fehlt, geklebt	Amerika/Zentralamerika/Costa Rica/-/Grabfeld Buenos Aires I I. Valle del General		27.10.1959
	59.61:17	Anzahl (90) kleiner, grünlicher Steine	Amerika/Zentralamerika/Costa Rica/-/Grabfeld		27.10.1959

Please note that many designations in this list have been identified as faulty, outdated or racist cause since the inventories' original conception.

Bild	Inventarnummer	Objektbezeichnung	Herkunft	Ethnie	Eingangsdatum
			Buenos Aires I l. Valle del General		
	59.61:18	Tonschale mit senkrechter Wandung, polychrom, geklebt	Amerika/Zentralamerika/Costa Rica/-/Grabfeld Buenos Aires I l. Valle del General		27.10.1959
	59.61:19	Kugeliges Tongefäß mit zwei Henkeln, rotbraun, geklebt	Amerika/Zentralamerika/Costa Rica/-/Grabfeld Buenos Aires I l. Valle del General		27.10.1959
	59.61:20	Kugeliges Tongefäß mit zwei Henkeln, rotbraun	Amerika/Zentralamerika/Costa Rica/-/Grabfeld Buenos Aires I l. Valle del General		27.10.1959
	59.61:21	Tonschale mit drei füßen, braune Ritzware	Amerika/Zentralamerika/Costa Rica/-/Grabfeld Buenos Aires I l. Valle del General		27.10.1959
	59.61:22	Tonschale mit drei füßen, braune Ritzware	Amerika/Zentralamerika/Costa Rica/-/Grabfeld Buenos Aires I l. Valle del General		27.10.1959
	59.61:23	Tonfigur, Frau mit Kind, polychrom	Amerika/Zentralamerika/Costa Rica/-/Grabfeld Buenos Aires I l. Valle del General		27.10.1959
	59.61:24	Kleiner Anhänger aus Kopalharz	Amerika/Zentralamerika/Costa Rica/-/Grabfeld Buenos Aires I l. Valle del General		27.10.1959
	59.61:25	Gefäß mit drei Tierfüßen aus Ton, geklebt	Amerika/Zentralamerika/Costa Rica/-/Grabfeld Buenos Aires I l. Valle del General		27.10.1959
	59.61:26	Tongefäß, braune Ritzware, geklebt, sehr beschädigt	Amerika/Zentralamerika/Costa Rica/-/Grabfeld Buenos Aires I l. Valle del General		27.10.1959
	59.61:27	Kleines, kugeliges Tongefäß mit zwei Appliqué-Ornamenten	Amerika/Zentralamerika/Costa Rica/-/Grabfeld Buenos Aires I l. Valle del General		27.10.1959
	59.61:28	Kleines, kugeliges Tongefäß mit zwei Appliqué-Ornamenten	Amerika/Zentralamerika/Costa Rica/-/Grabfeld Buenos Aires I l. Valle del General		27.10.1959
	59.61:29	Tonschale in Tierform, braune Ritzware, sehr beschädigt	Amerika/Zentralamerika/Costa Rica/-/Grabfeld Buenos Aires I l. Valle del General		27.10.1959
	59.61:30	Tongefäß mit drei Tierkopffüßen, braune Ritzware, geklebt	Amerika/Zentralamerika/Costa Rica/-/Grabfeld Buenos Aires I l. Valle del General		27.10.1959
	59.61:31	Tonschale mit drei vollen Füßen, polychrom, geklebt	Amerika/Zentralamerika/Costa Rica/-/Grabfeld Buenos Aires I l. Valle del General		27.10.1959
	59.61:32	Kugeliges Tongefäß, rotbraun, sehr beschädigt	Amerika/Zentralamerika/Costa Rica/-/Grabfeld Buenos Aires I l. Valle del General		27.10.1959
	59.61:33	Kugeliges Tongefäß, klein, zwei Appliqué-Ornamente	Amerika/Zentralamerika/Costa Rica/-/Grabfeld Buenos Aires I l. Valle del General		27.10.1959
	59.61:34	Kugeliges Tongefäß, polychrom	Amerika/Zentralamerika/Costa Rica/-/Grabfeld Buenos Aires I l. Valle del General		27.10.1959

Please note that many designations in this list have been identified as faulty, outdated or incorrect cause since the inventories' original conception.

Bild	Inventarnummer	Objektbezeichnung	Herkunft	Ethnie	Eingangsdatum
	59.61:35	Tonschale, drei Füße fehlen, polychrom	Amerika/Zentralamerika/Costa Rica/-/Grabfeld Buenos Aires I I. Valle del General		27.10.1959
	59.61:36	Kugeliges Tongefäß, zwei Appliqué-Teile, rotbraun	Amerika/Zentralamerika/Costa Rica/-/Grabfeld Buenos Aires I I. Valle del General		27.10.1959
	59.61:37	Kugeliges Tongefäß, zwei Appliqué-Teile, rotbraun, geklebt	Amerika/Zentralamerika/Costa Rica/-/Grabfeld Buenos Aires I I. Valle del General		27.10.1959
	59.61:38	Tongefäß mit drei Füßen, rotbraune Ritzware	Amerika/Zentralamerika/Costa Rica/-/Grabfeld Buenos Aires I I. Valle del General		27.10.1959
	59.61:39	Tongefäß mit drei Füßen und Ritzverzierung, geklebt	Amerika/Zentralamerika/Costa Rica/-/Grabfeld Buenos Aires I I. Valle del General		27.10.1959
	59.61:40	Große Tonschale mit drei Füßen, zerbrochen	Amerika/Zentralamerika/Costa Rica/-/Grabfeld Buenos Aires I I. Valle del General		27.10.1959
	59.61:41	Tongefäß mit drei Füßen, braune Ritzware	Amerika/Zentralamerika/Costa Rica/-/Grabfeld Buenos Aires I I. Valle del General		27.10.1959
	59.61:42	Tongefäß mit drei Füßen, braune Ritzware	Amerika/Zentralamerika/Costa Rica/-/Grabfeld Buenos Aires I I. Valle del General		27.10.1959
	59.61:43	Tongefäß mit drei Füßen, braune Ritzware, rissig	Amerika/Zentralamerika/Costa Rica/-/Grabfeld Buenos Aires I I. Valle del General		27.10.1959
	59.61:44	Kugeliges Tongefäß, klein, rotbraun	Amerika/Zentralamerika/Costa Rica/-/Grabfeld Buenos Aires I I. Valle del General		27.10.1959
	59.61:45	Kugeliges Tongefäß, ohne Hals, rotbraun	Amerika/Zentralamerika/Costa Rica/-/Grabfeld Buenos Aires I I. Valle del General		27.10.1959
	59.61:46	Tonschale mit drei Tierkopffüßen, polychrom, geklebt	Amerika/Zentralamerika/Costa Rica/-/Grabfeld Buenos Aires I I. Valle del General		27.10.1959
	59.61:47	Kleines Gefäß mit drei hohen Tierfüßen und zwei Henkeln aus Ton	Amerika/Zentralamerika/Costa Rica/-/Grabfeld Buenos Aires I I. Valle del General		27.10.1959
	59.61:48	Kleines Gefäß in Tierform, vier Füße	Amerika/Zentralamerika/Costa Rica/-/Grabfeld Buenos Aires I I. Valle del General		27.10.1959
	59.61:49	Kugeliges Tongefäß mit zwei Henkeln, rotbraun	Amerika/Zentralamerika/Costa Rica/-/Grabfeld Buenos Aires I I. Valle del General		27.10.1959
	59.61:50	Tonschale in Tierform, braune Ritzware, sehr beschädigt	Amerika/Zentralamerika/Costa Rica/-/Grabfeld Buenos Aires I I. Valle del General		27.10.1959
	59.61:51	Tonschale mit drei Füßen, brauane Ritzware, geklebt	Amerika/Zentralamerika/Costa Rica/-/Grabfeld Buenos Aires I I. Valle del General		27.10.1959
	59.61:52	Kugeliges Tongefäß mit zwei Henkeln, geklebt	Amerika/Zentralamerika/Costa Rica/-/Grabfeld Buenos Aires I I. Valle del General		27.10.1959
	59.61:53	Tongefäß mit drei Füßen, polychrom	Amerika/Zentralamerika/Costa Rica/-/Grabfeld Buenos Aires I I. Valle del General		27.10.1959
	59.61:54	Kugeliges Tongefäß mit zwei Henkeln, geklebt	Amerika/Zentralamerika/Costa Rica/-/Grabfeld Buenos Aires I I. Valle del General		27.10.1959
	59.61:55	Kugeliges Tongefäß, mit zwei	Amerika/Zentralamerika/Costa Rica/-/Grabfeld		27.10.1959

Please note that many designations in this list have been identified as racist/outdated since the inventories' original conception.

Bild	Inventarnummer	Objektbezeichnung	Herkunft	Ethnie	Eingangsdatum
		waagerechten Henkeln, zerbrochen	Buenos Aires I l. Valle del General		
	59.61:56	Tongefäß mit drei Füßen, braune Ritzware, sehr stark beschädigt	Amerika/Zentralamerika/Costa Rica/-/Grabfeld Buenos Aires I l. Valle del General		27.10.1959
	59.61:57	Teile einer Tonschale, braune Ritzware	Amerika/Zentralamerika/Costa Rica/-/Grabfeld Buenos Aires I l. Valle del General		27.10.1959
	59.61:58	Tongefäß, drei Füße fehlen, braune Ritzware, stark beschädigt	Amerika/Zentralamerika/Costa Rica/-/Grabfeld Buenos Aires I l. Valle del General		27.10.1959
	59.61:59	Kugeliges Tongefäß mit zwei Henkeln, klein, rotbraun, geklebt	Amerika/Zentralamerika/Costa Rica/-/Grabfeld Buenos Aires I l. Valle del General		27.10.1959
	59.61:60	Scherben von zwei bemalten Tongefäßen	Amerika/Zentralamerika/Costa Rica/-/Grabfeld Buenos Aires I l. Valle del General		27.10.1959
	59.61:61	Anzahl Scherben von Tongefäßen	Amerika/Zentralamerika/Costa Rica/-/Grabfeld Buenos Aires I l. Valle del General		27.10.1959
	59.61:62	Kugeliges Tongefäß mit Aplliqué-Figuren, Hals fehlt, geklebt	Amerika/Zentralamerika/Costa Rica/-/Grabfeld Buenos Aires I l. Valle del General		27.10.1959
	59.61:63	Tonschale, drei Füße fehlen, braune Ritzware, geklebt	Amerika/Zentralamerika/Costa Rica/-/Grabfeld Buenos Aires I l. Valle del General		27.10.1959
	59.61:64	Kugeliges Tongefäß, polychrom, geklebt	Amerika/Zentralamerika/Costa Rica/-/Grabfeld Buenos Aires I l. Valle del General		27.10.1959
	59.61:65	kleine Tonschale, beschädigt	Amerika/Zentralamerika/Costa Rica/-/Grabfeld Buenos Aires I l. Valle del General		27.10.1959
	59.61:66	Kugeliges Tongefäß, rotbraun, geklebt	Amerika/Zentralamerika/Costa Rica/-/Grabfeld Buenos Aires I l. Valle del General		27.10.1959
	59.61:67	Kugeliges Tongefäß, mit Henkeln in Form von Figuren, geklebt	Amerika/Zentralamerika/Costa Rica/-/Grabfeld Buenos Aires I l. Valle del General		27.10.1959
	59.61:68	Tonschale mit drei großen Füßen, polychrom?, geklebt	Amerika/Zentralamerika/Costa Rica/-/Grabfeld Buenos Aires I l. Valle del General		27.10.1959
	59.61:69	Großes, spitzbodiges Gefäß, Biskuit-Ware	Amerika/Zentralamerika/Costa Rica/-/Grabfeld Carlos Obando b. Buenos Aires, V.d. Gen.		27.10.1959
	59.61:70	Großes, spitzbodiges Gefäß, Biskuit-Ware, kleiner	Amerika/Zentralamerika/Costa Rica/-/Grabfeld Carlos Obando b. Buenos Aires, V.d. Gen.		27.10.1959
	59.61:71	Großes, spitzbodiges Dreifußgefäß, Füße abgebrochen	Amerika/Zentralamerika/Costa Rica/-/Grabfeld Carlos Obando b. Buenos Aires, V.d. Gen.		27.10.1959
	59.61:72	Größeres Dreifußgefäß, ein Fuß abgebrochen	Amerika/Zentralamerika/Costa Rica/-/Grabfeld Carlos Obando b. Buenos Aires, V.d. Gen.		27.10.1959
	59.61:73	Kleineres Dreifußgefäß, ein Fuß abgebrochen	Amerika/Zentralamerika/Costa Rica/-/Grabfeld Carlos Obando b. Buenos Aires, V.d. Gen.		27.10.1959
	59.61:74	Kugeliges Tongefäß mit scharfem Bauchknick	Amerika/Zentralamerika/Costa Rica/-/Grabfeld Carlos Obando b. Buenos Aires, V.d. Gen.		27.10.1959
	59.61:75	Kugeliges Tongefäß, polychrom, geklebt	Amerika/Zentralamerika/Costa Rica/-/Grabfeld Carlos Obando b. Buenos Aires, V.d. Gen.		27.10.1959

Please note that many designations in this list have been inherited as faulty, outdated or at least abuse since the inventories' original conception.

Bild	Inventarnummer	Objektbezeichnung	Herkunft	Ethnie	Eingangsdatum
	59.61:76	Tongefäß in Tierform, drei Füße, polychrom	Amerika/Zentralamerika/Costa Rica/-/Grabfeld Carlos Obando b. Buenos Aires, V.d. Gen.		27.10.1959
	59.61:77	Große Tonschale mit drei Füßen, (abgebrochen), geklebt	Amerika/Zentralamerika/Costa Rica/-/Grabfeld Carlos Obando b. Buenos Aires, V.d. Gen.		27.10.1959
	59.61:78	Tonschale mit drei Füßen, rotbraun	Amerika/Zentralamerika/Costa Rica/-/Grabfeld Carlos Obando b. Buenos Aires, V.d. Gen.		27.10.1959
	59.61:79	Tonschale mit drei Füßen, Rand ausgebrochen	Amerika/Zentralamerika/Costa Rica/-/Grabfeld Carlos Obando b. Buenos Aires, V.d. Gen.		27.10.1959
	59.61:80	Tonschale mit drei Füßen, klein	Amerika/Zentralamerika/Costa Rica/-/Grabfeld Carlos Obando b. Buenos Aires, V.d. Gen.		27.10.1959
	59.61:81	Tongefäß mit drei Füßen, braune Ritzware	Amerika/Zentralamerika/Costa Rica/-/Grabfeld Carlos Obando b. Buenos Aires, V.d. Gen.		27.10.1959
	59.61:82	Tonschale mit grader Wand, rotbraun	Amerika/Zentralamerika/Costa Rica/-/Grabfeld Carlos Obando b. Buenos Aires, V.d. Gen.		27.10.1959
	59.61:83	Kugeliges Tongefäß mit zwei Henkeln, rotbraun	Amerika/Zentralamerika/Costa Rica/-/Grabfeld Carlos Obando b. Buenos Aires, V.d. Gen.		27.10.1959
	59.61:84	Kugeliges Tongefäß mit zwei Henkeln, rotbraun	Amerika/Zentralamerika/Costa Rica/-/Grabfeld Carlos Obando b. Buenos Aires, V.d. Gen.		27.10.1959
	59.61:85	Kugeliges Tongefäß mit zwei kleinen Henkeln, rotbraun	Amerika/Zentralamerika/Costa Rica/-/Grabfeld Carlos Obando b. Buenos Aires, V.d. Gen.		27.10.1959
	59.61:86	Kugeliges Tongefäß ohne Henkel, rotbraun	Amerika/Zentralamerika/Costa Rica/-/Grabfeld Carlos Obando b. Buenos Aires, V.d. Gen.		27.10.1959
	59.61:87	Kugeliges Tongefäß mit zwei kleinen Henkeln, rotbraun, geklebt	Amerika/Zentralamerika/Costa Rica/-/Grabfeld Carlos Obando b. Buenos Aires, V.d. Gen.		27.10.1959
	59.61:88	Kugeliges Tongefäß, klein, zwei Appliqué-Ornamente	Amerika/Zentralamerika/Costa Rica/-/Grabfeld Carlos Obando b. Buenos Aires, V.d. Gen.		27.10.1959
	59.61:89	Kugeliges Tongefäß, ohne Hals, beschädigt	Amerika/Zentralamerika/Costa Rica/-/Grabfeld Carlos Obando b. Buenos Aires, V.d. Gen.		27.10.1959
	59.61:90	Kugeliges Tongefäß, polychrom	Amerika/Zentralamerika/Costa Rica/-/Grabfeld Carlos Obando b. Buenos Aires, V.d. Gen.		27.10.1959
	59.61:91	Hohler Fuß aus Ton, mit Figur, Bisquit-Ware	Amerika/Zentralamerika/Costa Rica/-/Grabfeld Carlos Obando b. Buenos Aires, V.d. Gen.		27.10.1959
	59.61:92	Hohler Fuß aus Ton, mit Figur, Bisquit-Ware	Amerika/Zentralamerika/Costa Rica/-/Grabfeld Carlos Obando b. Buenos Aires, V.d. Gen.		27.10.1959
	59.61:93	Hohler Fuß aus Ton, mit Figur, Bisquit-Ware	Amerika/Zentralamerika/Costa Rica/-/Grabfeld Carlos Obando b. Buenos Aires, V.d. Gen.		27.10.1959

Please note that many designations in this list have been identified as racist, authored or as racist abuse since the inventories' original conception.

Bild	Inventarnummer	Objektbezeichnung	Herkunft	Ethnie	Eingangsdatum
	59.61:94	Hohler Fuß aus Ton, braune Ritzware	Amerika/Zentralamerika/Costa Rica/-/Grabfeld Carlos Obando b. Buenos Aires, V.d. Gen.		27.10.1959
	59.61:95	Pfeilspitze aus Chalzedon	Amerika/Zentralamerika/Costa Rica/-/Grabfeld Carlos Obando b. Buenos Aires, V.d. Gen.		27.10.1959
	59.61:96	Großes Dreifußgefäß aus Ton, ein Fuß fehlt	Amerika/Zentralamerika/Costa Rica/-/Punta Carbonera, Halbinsel Osa		27.10.1959
	59.61:97	Kugeliges Tongefäß, drei hohle Füße, Bisquit-Ware	Amerika/Zentralamerika/Costa Rica/-/Punta Carbonera, Halbinsel Osa		27.10.1959
	59.61:98	Kugeliges Tongefäß, zwei Froschfiguren, Bisquit-Ware	Amerika/Zentralamerika/Costa Rica/-/Punta Carbonera, Halbinsel Osa		27.10.1959
	59.61:99	Tonschale mit drei Fischfüßen, polychrom, stark geschwärzt	Amerika/Zentralamerika/Costa Rica/-/Punta Carbonera, Halbinsel Osa		27.10.1959
	59.61:100	Tonschale mit drei hohlen Füßen, polychrom, stark geschwärzt	Amerika/Zentralamerika/Costa Rica/-/Punta Carbonera, Halbinsel Osa		27.10.1959
	59.61:101	Tonschale mit Tierkopf-Füßen, polychrom, stark geschwärzt	Amerika/Zentralamerika/Costa Rica/-/Punta Carbonera, Halbinsel Osa		27.10.1959
	59.61:102	Kugeliges Tongefäß mit zwei Henkeln, stark geschwärzt	Amerika/Zentralamerika/Costa Rica/-/Punta Carbonera, Halbinsel Osa		27.10.1959
	59.61:103	Kugeliges Tongefäß, klein, ohne Henkel, rotbraun	Amerika/Zentralamerika/Costa Rica/-/Punta Carbonera, Halbinsel Osa		27.10.1959
	59.61:104	klein, hohle Tonfigur eines Tapir, polychrom	Amerika/Zentralamerika/Costa Rica/-/Punta Carbonera, Halbinsel Osa		27.10.1959
	59.61:105	Rassel aus Ton, creme, Reste roter Bemalung	Amerika/Zentralamerika/Costa Rica/-/Punta Carbonera, Halbinsel Osa		27.10.1959
	59.61:106	Miniaturschale aus Stein	Amerika/Zentralamerika/Costa Rica/-/Punta Carbonera, Halbinsel Osa		27.10.1959
	59.61:107	Kugeliges Tongefäß, Bisquit-Ware	Amerika/Zentralamerika/Costa Rica/-/Finca Sombrero, Halbinsel Osa		27.10.1959
	59.61:108	Kugeliges Tongefäß, mit Bauchknick, rotbraun	Amerika/Zentralamerika/Costa Rica/-/Finca Sombrero, Halbinsel Osa		27.10.1959
	59.61:109	Kugeliges Tongefäß, mit Bauchknick, rotbraun	Amerika/Zentralamerika/Costa Rica/-/Finca Sombrero, Halbinsel Osa		27.10.1959
	59.61:110	Kleines kugeliges Tongefäß, polychrom	Amerika/Zentralamerika/Costa Rica/-/Finca Sombrero, Halbinsel Osa		27.10.1959

Please note that many designations in this list have been identified as racist, outdated or as racist abuse since the inventories' original conception.

Bild	Inventarnummer	Objektbezeichnung	Herkunft	Ethnie	Eingangsdatum
	59.61:111	Kugeliges Miniatur-Tongefäß, ursprünglich polychrom	Amerika/Zentralamerika/Costa Rica/-/Finca Sombrero, Halbinsel Osa		27.10.1959
	59.61:112	Kugeliges Miniatur-Tongefäß, ursprünglich polychrom	Amerika/Zentralamerika/Costa Rica/-/Finca Sombrero, Halbinsel Osa		27.10.1959
	59.61:113	Kugeliges Miniatur-Tongefäß, ursprünglich polychrom?	Amerika/Zentralamerika/Costa Rica/-/Finca Sombrero, Halbinsel Osa		27.10.1959
	59.61:114	Kugeliges Miniatur-Tongefäß, rotbraun, Farbschicht brüchig	Amerika/Zentralamerika/Costa Rica/-/Finca Sombrero, Halbinsel Osa		27.10.1959
	59.61:115	Tonschale mit drei Fischfüßen, ein Fuß fehlt, polychrom	Amerika/Zentralamerika/Costa Rica/-/Finca Sombrero, Halbinsel Osa		27.10.1959
	59.61:116	Appliqué-Figur aus Ton (Bruchstück)	Amerika/Zentralamerika/Costa Rica/-/Finca Sombrero, Halbinsel Osa		27.10.1959
	59.61:117	Kleine Flöte aus Ton	Amerika/Zentralamerika/Costa Rica/-/Los Huacales, Osa		27.10.1959
	59.61:118	Steinbeil, beschädigt	Amerika/Zentralamerika/Costa Rica/-/Los Huacales, Osa		27.10.1959
	59.61:119	Steinbeil	Amerika/Zentralamerika/Costa Rica/-/Finca La Concepción, Dominical		27.10.1959
	59.61:120	kugeliges Miniatur-Tongefäß	Amerika/Zentralamerika/Costa Rica/-/Finca La Concepción, Dominical		27.10.1959
	59.61:121	Tonschale, drei Füße, polychrom, geklebt	Amerika/Zentralamerika/Costa Rica/-/Buenos Aires		27.10.1959
	59.61:122	Anzahl Scherben	Amerika/Zentralamerika/Costa Rica/-/Sabana de Caracol I, b. Buenos Aires		27.10.1959
	59.61:123	Metate (Malstein) aus Stein, repariert	Amerika/Zentralamerika/Costa Rica/-/Halbinsel Nicoya		27.10.1959
	59.62:1	Kugeliges Tongefäß mit hohem Hals, geklebt	Amerika/Zentralamerika/Panama/Cocle, Coclé/El Cano		27.10:59
	59.62:2	Teile eines Untersatzes aus Ton (3 Teile)	Amerika/Zentralamerika/Panama/Cocle, Coclé/El Cano		27.10:59
	59.62:3	Teil eines Räucherlöffels aus Ton	Amerika/Zentralamerika/Panama/Chiriquí, Chiriqui/Parita		27.10:59

Please note that many designations in this list have been identified as faulty, outdated or as racist abuse since the inventories' original conception.

Bild	Inventarnummer	Objektbezeichnung	Herkunft	Ethnie	Eingangsdatum
	59.62:4	Teil eines Eagle-Gefäßes aus Ton, Reste von Bemalung	Amerika/Zentralamerika/Panama/Chiriquí, Chiriqui/Parita		27.10:59
	59.62:5	Kopf eines Eagle-Gefäßes aus Ton	Amerika/Zentralamerika/Panama/Chiriquí, Chiriqui/Parita		27.10:59
	59.62:6	Kopf ähnlich 59.62:5, Teil eines Tongefäßes	Amerika/Zentralamerika/Panama/Chiriquí, Chiriqui/Parita		27.10:59
	59.62:7	Stilisierte Schildkröte, Teil eines Tongefäßes, bemalt	Amerika/Zentralamerika/Panama/Chiriquí, Chiriqui/Parita		27.10:59
	59.62:8	Stilisierte Schildkröte, Teil eines Tongefäßes, klein	Amerika/Zentralamerika/Panama/Chiriquí, Chiriqui/Parita		27.10:59
	59.62:9	Frosch in Appliqué-Arbeit, Teil eines Tongefäßes, Reste von Bemalung	Amerika/Zentralamerika/Panama/Chiriquí, Chiriqui/Parita		27.10:59
	59.62:10	Ausguß eines Tongefäßes, bemalt	Amerika/Zentralamerika/Panama/Chiriquí, Chiriqui/Parita		27.10:59
	59.62:11	Menschliche Figur aus Ton (vom Gefäß?), bemalt	Amerika/Zentralamerika/Panama/Chiriquí, Chiriqui/Parita		27.10:59
	59.62:12	Knochenteil	Amerika/Zentralamerika/Panama/Chiriquí, Chiriqui/Parita		27.10:59
	59.62:13	Teil eines Tongefäßes	Amerika/Karibische Inseln/Dominikanische Republik/-/Santo Domingo		27.10:59
	59.62:14	Teil einer Tonschale mit Tierdarstellung	Amerika/Karibische Inseln/Dominikanische Republik/-/Santo Domingo		27.10:59
	59.62:15	Teil eines Tongefäßgriffes mit 3-D-Tierdarstellung (echsenartig)	Amerika/Karibische Inseln/Dominikanische Republik/-/Santo Domingo		27.10:59

Please note that many designations in this list have been identified as faulty, outdated or as racist abuse since the inventories' original conception.

Bild	Inventarnummer	Objektbezeichnung	Herkunft	Ethnie	Eingangsdatum
					
	59.62:16	Kopf vom Rand einer Tonschale	Amerika/Karibische Inseln/Dominikanische Republik/-/Santo Domingo		27.10:59
	59.64:1	Tongefäß mit Steigbügelhenkel, Portraitkopf	Amerika/Südamerika/Peru	<Amerika>/<Südamerika>/Moche-Kultur	3.11.1959
	59.64:2	Tongefäß mit Steigbügelhenkel, Portraitkopf	Amerika/Südamerika/Peru	<Amerika>/<Südamerika>/Moche-Kultur	3.11.1959
	59.64:3	Tongefäß mit Steigbügelhenkel; Blinder Bettler	Amerika/Südamerika/Peru	<Amerika>/<Südamerika>/Moche-Kultur	3.11.1959
	59.64:4	Tongefäß mit Steigbügelhenkel; Krieger	Amerika/Südamerika/Peru	<Amerika>/<Südamerika>/Moche-Kultur	3.11.1959
	59.64:5	Tongefäß mit Steigbügelhenkel; Mann auf Balsa, ergänzt	Amerika/Südamerika/Peru	<Amerika>/<Südamerika>/Moche-Kultur	3.11.1959
	59.64:6	Tongefäß mit Steigbügelhenkel; Vogel (Fälschung?)	Amerika/Südamerika/Peru	<Amerika>/<Südamerika>/Moche-Kultur	3.11.1959
	59.64:7	Tongefäß mit Steigbügelhenkel; Portraitkopf (Fälschung?)	Amerika/Südamerika/Peru	<Amerika>/<Südamerika>/Moche-Kultur	3.11.1959
	59.64:8	Tongefäß, oben offen, Portraitkopf	Amerika/Südamerika/Peru	<Amerika>/<Südamerika>/Moche-Kultur	3.11.1959
	59.64:9	Pfeifgefäß aus Ton, Mann mit Früchten	Amerika/Südamerika/Peru	<Amerika>/<Südamerika>/Moche-Kultur	3.11.1959
	59.64:10	Pfeifgefäß aus Ton, Vogel mit Früchten	Amerika/Südamerika/Peru	<Amerika>/<Südamerika>/Moche-Kultur	3.11.1959
	59.64:11	Becher aus Ton mit eingepreßtem Ornament	Amerika/Südamerika/Peru	<Amerika>/<Südamerika>/Moche-Kultur	3.11.1959
	59.64:12	Kugeliges Tongefäß, ergänzt	Amerika/Südamerika/Peru	<Amerika>/<Südamerika>/Nasca-Kultur	3.11.1959

Please note that many designations in this list have been identified as faulty, outdated or as racist abuse since the inventories' original conception.

Bild	Inventarnummer	Objektbezeichnung	Herkunft	Ethnie	Eingangsdatum
	59.64:13	Zoomorphes Tongefäß, (Fälschung im Chimu-Stil)	Amerika/Südamerika/Peru		3.11.1959
	59.65:1	Paket aus sechs zusammengefalteten Papierstücken	Amerika/Nordamerika/Mexiko/Mexiko und Hidalgo und Queretaro/San Pablito	<Amerika>/<Mittelamerika>/Otomí	12.11.1959
	59.65:2	Zusammengefaltetes Papierstück, hell	Amerika/Nordamerika/Mexiko/Mexiko und Hidalgo und Queretaro/San Pablito	<Amerika>/<Mittelamerika>/Otomí	12.11.1959
	59.65:3	Zusammengefaltetes Papierstück, hell	Amerika/Nordamerika/Mexiko/Mexiko und Hidalgo und Queretaro/San Pablito	<Amerika>/<Mittelamerika>/Otomí	12.11.1959
	59.65:4	Papierstück, hell	Amerika/Nordamerika/Mexiko/Mexiko und Hidalgo und Queretaro/San Pablito	<Amerika>/<Mittelamerika>/Otomí	12.11.1959
	59.65:5	Papierstück, dunkel	Amerika/Nordamerika/Mexiko/Mexiko und Hidalgo und Queretaro/San Pablito	<Amerika>/<Mittelamerika>/Otomí	12.11.1959
	59.65:6	Papierstück, braun, groß	Amerika/Nordamerika/Mexiko/Mexiko und Hidalgo und Queretaro/San Pablito	<Amerika>/<Mittelamerika>/Otomí	12.11.1959
	59.65:7	Papierstück, dunkel mit auseinandergeschnittenem Ornament	Amerika/Nordamerika/Mexiko/Mexiko und Hidalgo und Queretaro/San Pablito	<Amerika>/<Mittelamerika>/Otomí	12.11.1959
	59.65:8	Figur aus Papier geschnitten, dunkel	Amerika/Nordamerika/Mexiko/Mexiko und Hidalgo und Queretaro/San Pablito	<Amerika>/<Mittelamerika>/Otomí	12.11.1959
	59.65:9	Figur aus Papier geschnitten, hell	Amerika/Nordamerika/Mexiko/Mexiko und Hidalgo und Queretaro/San Pablito	<Amerika>/<Mittelamerika>/Otomí	12.11.1959
	59.65:10	Figur aus Papier geschnitten, dunkel, mit Blut	Amerika/Nordamerika/Mexiko/Mexiko und Hidalgo und Queretaro/San Pablito	<Amerika>/<Mittelamerika>/Otomí	12.11.1959
	59.65:11	Figur aus Papier geschnitten, dunkel, mit Blut	Amerika/Nordamerika/Mexiko/Mexiko und Hidalgo und Queretaro/San Pablito	<Amerika>/<Mittelamerika>/Otomí	12.11.1959
	59.65:12	Figur aus Papier geschnitten, dunkel, mit Blut	Amerika/Nordamerika/Mexiko/Mexiko und Hidalgo und Queretaro/San Pablito	<Amerika>/<Mittelamerika>/Otomí	12.11.1959
	59.66:1	kleine Olla aus Ton, schwarz auf creme, Negativ	Amerika/Zentralamerika/Panama/Chiriqui, Chiriquí/Huacal San Miguel del Juco (La Concepción)		1.12.1959
	59.66:2	Kleines Tongefäß, Füße fehlen, Bisquit-Ware	Amerika/Zentralamerika/Panama/Chiriqui, Chiriquí/Huacal San Miguel del Juco (La Concepción)		1.12.1959
	59.66:3	Dreifußgefäß aus Ton, Fischfüße	Amerika/Zentralamerika/Panama/Chiriqui, Chiriquí/Huacal San Miguel del Juco (La Concepción)		1.12.1959
	59.66:4	Olla aus Ton, rot liniert, Rand beschädigt	Amerika/Zentralamerika/Panama/Chiriqui, Chiriquí/Huacal San Miguel del Juco (La Concepción)		1.12.1959
	59.66:5	Kleines, dreieckiges Steinbeil	Amerika/Zentralamerika/Panama/Chiriqui, Chiriquí/Huacal San Miguel del Juco (La Concepción)		1.12.1959
	59.66:6	Kleines Steinbeil	Amerika/Zentralamerika/Panama/Chiriqui,		1.12.1959

Please note that many designations in this list have been identified as autor, outdated or as racist abuse since the inventories' original conception.

Bild	Inventarnummer	Objektbezeichnung	Herkunft	Ethnie	Eingangsdatum
			Chiriquí/Huacal San Miguel del Juco (La Concepción)		
	59.66:7	kleine Olla aus Ton, schwarz und rot auf creme, Negativ	Amerika/Zentralamerika/Panama/Chiriqui, Chiriquí/Huacal San Miguel del Juco (La Concepción)		1.12.1959
	59.66:8	Kleines Steinbeil, unpoliert	Amerika/Zentralamerika/Panama/Chiriqui, Chiriquí/Huacal San Miguel del Juco (La Concepción)		1.12.1959
	59.66:9	Dreifußgefäß aus Ton, eineinhalb Füße fehlen	Amerika/Zentralamerika/Panama/Chiriqui, Chiriquí/Huacal San Miguel del Juco (La Concepción)		1.12.1959
	59.66:10	kleines Olla-artiges Tongefäß mit 2 Henkeln, rot bemalt	Amerika/Zentralamerika/Panama/Chiriqui, Chiriquí/Huacal San Miguel del Juco (La Concepción)		1.12.1959
	59.66:11	Dreifußgefäß aus Ton, volle Fischfüße, zerbrochen	Amerika/Zentralamerika/Panama/Chiriqui, Chiriquí/Huacal San Miguel del Juco (La Concepción)		1.12.1959
	59.66:12	Kleines Tongefäß, Henkel über der Mündung	Amerika/Zentralamerika/Panama/Chiriqui, Chiriquí/Huacal San Miguel del Juco (La Concepción)		1.12.1959
	59.66:13	Große Olla aus Ton, Bisquit-Ware, geklebt	Amerika/Zentralamerika/Panama/Chiriqui, Chiriquí/Huacal San Miguel del Juco (La Concepción)		1.12.1959
	59.66:14	Olla-Artiges Tongefäß, quergestellte Henkel	Amerika/Zentralamerika/Panama/Chiriqui, Chiriquí/Huacal San Miguel del Juco (La Concepción)		1.12.1959
	59.66:15	Tongefäß mit kurzem Rand, Bisquit-Ware	Amerika/Zentralamerika/Panama/Chiriqui, Chiriquí/Huacal San Miguel del Juco (La Concepción)		1.12.1959
	59.66:16	Olla-artiges Gefäß aus Ton, drei volle Füße	Amerika/Zentralamerika/Panama/Chiriqui, Chiriquí/Huacal San Miguel del Juco (La Concepción)		1.12.1959
	59.66:17	Olla-artiges Miniaturgefäß aus Ton, Bisquit-Ware	Amerika/Zentralamerika/Panama/Chiriqui, Chiriquí/Huacal San Miguel del Juco (La Concepción)		1.12.1959
	59.66:18	Olla aus Ton, Bisquit-Ware, mit sitzenden Figuren auf der Schulter	Amerika/Zentralamerika/Panama/Chiriqui, Chiriquí/Huacal San Miguel del Juco (La Concepción)		1.12.1959
	59.66:19	Olla aus Ton, Bisquit-Ware, verziert, beschädigt	Amerika/Zentralamerika/Panama/Chiriqui, Chiriquí/Huacal San Miguel del Juco (La Concepción)		1.12.1959
	59.66:20	Olla-artiges Gefäß aus Ton, Bisquit-Ware, geklebt	Amerika/Zentralamerika/Panama/Chiriqui, Chiriquí/Huacal San Miguel del Juco (La		1.12.1959

Please note that many designations in this list have been identified as (racist, outdated or as racist ausgs since the inventories' original conception.

Bild	Inventarnummer	Objektbezeichnung	Herkunft	Ethnie	Eingangsdatum
			Concepción)		
	59.66:21	Olla-artiges Gefäß aus Ton, rot bemalt, Risse	Amerika/Zentralamerika/Panama/Chiriqui, Chiriquí/Huacal San Miguel del Juco (La Concepción)		1.12.1959
	59.66:22	Olla-artiges Gefäß aus Ton, rot bemalt, drei volle Füße	Amerika/Zentralamerika/Panama/Chiriqui, Chiriquí/Huacal San Miguel del Juco (La Concepción)		1.12.1959
	59.66:23	Olla-artiges Gefäß aus Ton, Bisquit-Ware	Amerika/Zentralamerika/Panama/Chiriqui, Chiriquí/Huacal San Miguel del Juco (La Concepción)		1.12.1959
	59.66:24	Schale aus Ton, drei ringförmige Füße	Amerika/Zentralamerika/Panama/Chiriqui, Chiriquí/Huacal San Miguel del Juco (La Concepción)		1.12.1959
	59.66:25	Tongefäß, quergestellte Henkel in Form einer Figur, einer abgebrochen, rot bemalt	Amerika/Zentralamerika/Panama/Chiriqui, Chiriquí/Huacal San Miguel del Juco (La Concepción)		1.12.1959
	59.66:26	Olla-artiges Miniaturgefäß aus Ton, Bisquit-Ware	Amerika/Zentralamerika/Panama/Chiriqui, Chiriquí/Huacal San Miguel del Juco (La Concepción)		1.12.1959
	59.66:27	Unregelmäßige Tonschale, Bisquit-Ware	Amerika/Zentralamerika/Panama/Chiriqui, Chiriquí/Huacal San Miguel del Juco (La Concepción)		1.12.1959
	59.66:28	Olla-artiges Miniaturgefäß aus Ton, Bisquit-Ware	Amerika/Zentralamerika/Panama/Chiriqui, Chiriquí/Huacal San Miguel del Juco (La Concepción)		1.12.1959
	59.66:29	Kleines Steinbeil	Amerika/Zentralamerika/Panama/Chiriqui, Chiriquí/Huacal San Miguel del Juco (La Concepción)		1.12.1959
	59.66:30	Olla aus Ton, rot über schwarz auf creme, Negativ	Amerika/Zentralamerika/Panama/Chiriqui, Chiriquí/Huacal San Miguel del Juco (La Concepción)		1.12.1959
	59.66:31	Olla-artiges Tongefäß, Bisquit-Ware	Amerika/Zentralamerika/Panama/Chiriqui, Chiriquí/Huacal San Miguel del Juco (La Concepción)		1.12.1959
	59.66:32	Tonschale mit drei Füßen, Bisquit-Ware, geklebt	Amerika/Zentralamerika/Panama/Chiriqui, Chiriquí/Huacal San Miguel del Juco (La Concepción)		1.12.1959
	59.66:33	Tonschale mit drei hohlen Füßen, Bisquit-Ware	Amerika/Zentralamerika/Panama/Chiriqui, Chiriquí/Huacal San Miguel del Juco (La Concepción)		1.12.1959
	59.66:34	Tongefäß mit zwei Figuren, Bisquit-Ware	Amerika/Zentralamerika/Panama/Chiriqui, Chiriquí/Huacal San Miguel del Juco (La Concepción)		1.12.1959

Please note that many designations in this list have been identified as racist, outdated or as racist abuse since the inventories' original conception.

Bild	Inventarnummer	Objektbezeichnung	Herkunft	Ethnie	Eingangsdatum
	59.66:35	Tongefäß mit drei Füßen, Tierform, Bisquit Ware, geklebt, verzierter Henkel	Amerika/Zentralamerika/Panama/Chiriqui, Chiriquí/Huacal San Miguel del Juco (La Concepción)		1.12.1959
	59.66:36	Tongefäß mit zwei Henkeln, (einer abgebrochen), Bisquit-Ware, Ritzverzierung	Amerika/Zentralamerika/Panama/Chiriqui, Chiriquí/Huacal San Miguel del Juco (La Concepción)		1.12.1959
	59.66:37	Tongefäß, Olla-artig, Bisquit-Ware	Amerika/Zentralamerika/Panama/Chiriqui, Chiriquí/Huacal San Miguel del Juco (La Concepción)		1.12.1959
	59.66:38	Tongefäß mit zwei Mündungen, Bisquit-Ware	Amerika/Zentralamerika/Panama/Chiriqui, Chiriquí/Huacal San Miguel del Juco (La Concepción)		1.12.1959
	59.66:39	Tongefäß mit drei vollen Füßen (beschädigt), rot bemalt	Amerika/Zentralamerika/Panama/Chiriqui, Chiriquí/Huacal San Miguel del Juco (La Concepción)		1.12.1959
	59.66:40	Kleine Tonschale mit drei Füßen	Amerika/Zentralamerika/Panama/Chiriqui, Chiriquí/Huacal San Miguel del Juco (La Concepción)		1.12.1959
	59.66:41	Tonschale mit drei hohlen Füßen, Bisquit-Ware	Amerika/Zentralamerika/Panama/Chiriqui, Chiriquí/Huacal San Miguel del Juco (La Concepción)		1.12.1959
	59.66:42	Tongefäß mit drei vollen Füßen, 2 Henkeln, Bisquit-Ware, geklebt	Amerika/Zentralamerika/Panama/Chiriqui, Chiriquí/Huacal San Miguel del Juco (La Concepción)		1.12.1959
	59.66:43	Tongefäß mit zwei Henkeln, Bisquit-Ware	Amerika/Zentralamerika/Panama/Chiriqui, Chiriquí/Huacal San Miguel del Juco (La Concepción)		1.12.1959
	59.66:44	Tongefäß mit drei hohlen Füßen (einer beschädigt), Bisquit-Ware	Amerika/Zentralamerika/Panama/Chiriqui, Chiriquí/Huacal San Miguel del Juco (La Concepción)		1.12.1959
	59.66:45	Olla-artiges Miniaturgefäß aus Ton	Amerika/Zentralamerika/Panama/Chiriqui, Chiriquí/Huacal San Miguel del Juco (La Concepción)		1.12.1959
	59.66:46	Olla aus Ton mit zwei Henkeln, Bisquit-ware, Rand beschädigt	Amerika/Zentralamerika/Panama/Chiriqui, Chiriquí/Huacal San Miguel del Juco (La Concepción)		1.12.1959
	59.66:47	Tonschale mit kleinem Rand, Bisquit-Ware	Amerika/Zentralamerika/Panama/Chiriqui, Chiriquí/Huacal San Miguel del Juco (La Concepción)		1.12.1959
	59.66:48	Kleines Steinbeil	Amerika/Zentralamerika/Panama/Chiriqui, Chiriquí/Huacal San Miguel del Juco (La Concepción)		1.12.1959
	59.66:49	Igesehen: abgebrochener, länglicher,	Amerika/Zentralamerika/Panama/Chiriqui,		1.12.1959

Please note that many designations in this list have been identified as early, outdated or racist abuse since the inventories' original conception.

Bild	Inventarnummer	Objektbezeichnung	Herkunft	Ethnie	Eingangsdatum
		glatter Stein]; Hälfte einer Muschel aus Stein	Chiriquí/Huacal San Miguel del Juco (La Concepción)		
	59.66:50	Olla-artiges Tongefäß, mit Appliquéfiguren, rot bemalt, geklebt	Amerika/Zentralamerika/Panama/Chiriqui, Chiriquí/Huacal San Miguel del Juco (La Concepción)		1.12.1959
	59.66:51	kleines Olla-artiges Tongefäß mit 2 Henkeln, Bisquit-Ware, geklebt	Amerika/Zentralamerika/Panama/Chiriqui, Chiriquí/Huacal San Miguel del Juco (La Concepción)		1.12.1959
	59.66:52	Tonschale, drei hohle Füße, Bisquit-Ware, geklebt	Amerika/Zentralamerika/Panama/Chiriqui, Chiriquí/Huacal San Miguel del Juco (La Concepción)		1.12.1959
	59.66:53	kleine Olla aus Ton, Bisquit-Ware	Amerika/Zentralamerika/Panama/Chiriqui, Chiriquí/Huacal San Miguel del Juco (La Concepción)		1.12.1959
	59.66:54	Tongefäß mit 2 Henkeln, drei volle Füße, rot bemalt	Amerika/Zentralamerika/Panama/Chiriqui, Chiriquí/Huacal San Miguel del Juco (La Concepción)		1.12.1959
	59.66:55	Steinbeil	Amerika/Zentralamerika/Panama/Chiriqui, Chiriquí/Huacal San Miguel del Juco (La Concepción)		1.12.1959
	59.66:56	Gerät (Dolch?) aus Stein	Amerika/Zentralamerika/Panama/Chiriqui, Chiriquí/Huacal San Miguel del Juco (La Concepción)		1.12.1959
	59.66:57	Großes Dreifußgefäß aus Ton, Fischfüße, geklebt	Amerika/Zentralamerika/Panama/Chiriqui, Chiriquí/Huacal San Miguel del Juco (La Concepción)		1.12.1959
	59.66:58	Großes Dreifußgefäß aus Ton, Tierfüße, geklebt	Amerika/Zentralamerika/Panama/Chiriqui, Chiriquí/Huacal San Miguel del Juco (La Concepción)		1.12.1959
	59.66:59	Schalenartiges Tongefäß, Henkel über der Öffnung; Bi.-Wa.	Amerika/Zentralamerika/Panama/Chiriqui, Chiriquí/Huacal San Miguel del Juco (La Concepción)		1.12.1959
	59.66:60	Große Olla aus Ton, spiralförmige Appliqué-Verzierung am Ausgussrand, Bisquit-Ware	Amerika/Zentralamerika/Panama/Chiriqui, Chiriquí/Huacal San Miguel del Juco (La Concepción)		1.12.1959
	59.66:61	Großes Dreifußgefäß aus Ton, Bisquit-Ware	Amerika/Zentralamerika/Panama/Chiriqui, Chiriquí/Huacal San Miguel del Juco (La Concepción)		1.12.1959
	59.66:62	Große Olla aus Ton, schwarz auf rot, Negativ, zerbrochen	Amerika/Zentralamerika/Panama/Chiriqui, Chiriquí/Huacal San Miguel del Juco (La Concepción)		1.12.1959
	59.66:63	Olla aus Ton, schwarz und rot auf creme, Negativ	Amerika/Zentralamerika/Panama/Chiriqui, Chiriquí/Huacal San Miguel del Juco (La		1.12.1959

Please note that many designations in this list have been identified as faulty, outdated or as racist abuse since the inventories´ original conception.

Bild	Inventarnummer	Objektbezeichnung	Herkunft	Ethnie	Eingangsdatum
			Concepción)		
	59.66:64	Kleine Olla aus Ton, schwarz auf rot, Negativ	Amerika/Zentralamerika/Panama/Chiriqui, Chiriquí/Huacal San Miguel del Juco (La Concepción)		1.12.1959
	59.66:65	Große Olla aus Ton, creme und schwarz auf rot, Negativ	Amerika/Zentralamerika/Panama/Chiriqui, Chiriquí/Huacal San Miguel del Juco (La Concepción)		1.12.1959
	59.66:66	Miniatur-Olla aus Ton, schwarz und rot auf creme, Negativ	Amerika/Zentralamerika/Panama/Chiriqui, Chiriquí/Huacal San Miguel del Juco (La Concepción)		1.12.1959
	59.66:67	Miniatur-Olla aus Ton, schwarz und rot auf creme, Negativ	Amerika/Zentralamerika/Panama/Chiriqui, Chiriquí/Huacal San Miguel del Juco (La Concepción)		1.12.1959
	59.66:68	Kleines Steinbeil	Amerika/Zentralamerika/Panama/Chiriqui, Chiriquí/Huacal San Miguel del Juco (La Concepción)		1.12.1959
	59.66:69	Kleines Steinbeil	Amerika/Zentralamerika/Panama/Chiriqui, Chiriquí/Huacal San Miguel del Juco (La Concepción)		1.12.1959
	59.66:70	Steinbeil	Amerika/Zentralamerika/Panama/Chiriqui, Chiriquí/Huacal San Miguel del Juco (La Concepción)		1.12.1959
	59.66:71	Pfeilspitze aus Chalzedon	Amerika/Zentralamerika/Panama/Chiriqui, Chiriquí/Huacal San Miguel del Juco (La Concepción)		1.12.1959
	59.66:72	Pfeilspitze aus Chalzedon	Amerika/Zentralamerika/Panama/Chiriqui, Chiriquí/Huacal San Miguel del Juco (La Concepción)		1.12.1959
	59.66:73	Pfeilspitze aus Chalzedon	Amerika/Zentralamerika/Panama/Chiriqui, Chiriquí/Huacal San Miguel del Juco (La Concepción)		1.12.1959
	59.66:74	Pfeilspitze aus Chalzedon	Amerika/Zentralamerika/Panama/Chiriqui, Chiriquí/Huacal San Miguel del Juco (La Concepción)		1.12.1959
	59.66:75	Pfeilspitze aus vulkanischem Tuff	Amerika/Zentralamerika/Panama/Chiriqui, Chiriquí/Huacal San Miguel del Juco (La Concepción)		1.12.1959
	59.66:76	Pfeilspitze aus Chalzedon	Amerika/Zentralamerika/Panama/Chiriqui, Chiriquí/Huacal San Miguel del Juco (La Concepción)		1.12.1959
	59.66:77	Pfeilspitze aus Chalzedon	Amerika/Zentralamerika/Panama/Chiriqui, Chiriquí/Huacal San Miguel del Juco (La Concepción)		1.12.1959

Please note that many designations in this list have been identified as racist, outdated or as racist abuse since the inventories' original conception.

Bild	Inventarnummer	Objektbezeichnung	Herkunft	Ethnie	Eingangsdatum
	59.66:78	Pfeilspitze aus Chalzedon	Amerika/Zentralamerika/Panama/Chiriqui, Chiriquí/Huacal San Miguel del Juco (La Concepción)		1.12.1959
	59.66:79	Pfeilspitze aus Chalzedon	Amerika/Zentralamerika/Panama/Chiriqui, Chiriquí/Huacal San Miguel del Juco (La Concepción)		1.12.1959
	59.66:80	Pfeilspitze aus Chalzedon	Amerika/Zentralamerika/Panama/Chiriqui, Chiriquí/Huacal San Miguel del Juco (La Concepción)		1.12.1959
	59.66:81	Pfeilspitze aus Chalzedon	Amerika/Zentralamerika/Panama/Chiriqui, Chiriquí/Huacal San Miguel del Juco (La Concepción)		1.12.1959
	59.66:82	Pfeilspitze aus Chalzedon	Amerika/Zentralamerika/Panama/Chiriqui, Chiriquí/Huacal San Miguel del Juco (La Concepción)		1.12.1959
	59.66:83	Pfeilspitze aus Chalzedon	Amerika/Zentralamerika/Panama/Chiriqui, Chiriquí/Huacal San Miguel del Juco (La Concepción)		1.12.1959
	59.66:84	Pfeilspitze aus Chalzedon	Amerika/Zentralamerika/Panama/Chiriqui, Chiriquí/Huacal San Miguel del Juco (La Concepción)		1.12.1959
	59.66:85	Pfeilspitze aus Chalzedon	Amerika/Zentralamerika/Panama/Chiriqui, Chiriquí/Huacal San Miguel del Juco (La Concepción)		1.12.1959
	59.66:86	Pfeilspitze aus Chalzedon	Amerika/Zentralamerika/Panama/Chiriqui, Chiriquí/Huacal San Miguel del Juco (La Concepción)		1.12.1959
	59.66:87	Pfeilspitze aus Chalzedon	Amerika/Zentralamerika/Panama/Chiriqui, Chiriquí/Huacal San Miguel del Juco (La Concepción)		1.12.1959
	59.66:88	Pfeilspitze aus Chalzedon	Amerika/Zentralamerika/Panama/Chiriqui, Chiriquí/Huacal San Miguel del Juco (La Concepción)		1.12.1959
	59.66:89	Pfeilspitze aus Chalzedon	Amerika/Zentralamerika/Panama/Chiriqui, Chiriquí/Huacal San Miguel del Juco (La Concepción)		1.12.1959
	59.66:90	Pfeilspitze aus Chalzedon	Amerika/Zentralamerika/Panama/Chiriqui, Chiriquí/Huacal San Miguel del Juco (La Concepción)		1.12.1959
	59.66:91	Tonschale mit drei vollen Füßen, Bisquit-Ware	Amerika/Zentralamerika/Panama/Chiriqui, Chiriquí/Huacal San Miguel del Juco (La Concepción)		1.12.1959
	59.66:92	Teile eines Tongefäßes mit quergestellten	Amerika/Zentralamerika/Panama/Chiriqui,		1.12.1959

Please note that many designations in this list have been identified as racist, outdated or abusive since the inventories' original conception.

Bild	Inventarnummer	Objektbezeichnung	Herkunft	Ethnie	Eingangsdatum
		Henkeln	Chiriquí/Huacal San Miguel del Juco (La Concepción)		
	59.66:93	Zoomorphes Tongefäß (Krabbe und 2 Appliqué-Figuren), rot bemalt	Amerika/Zentralamerika/Panama/Chiriqui, Chiriquí/Huacal San Miguel del Juco (La Concepción)		1.12.1959
	59.66:94	Olla-artiges Tongefäß mit drei vollen Füßen und 2 Henkeln, rot bemalt	Amerika/Zentralamerika/Panama/Chiriqui, Chiriquí/Huacal San Miguel del Juco (La Concepción)		1.12.1959
	59.66:95	kleines Olla-artiges Tongefäß mit 2 gedrehten Henkeln und drei vollen Füßen, ein Fuß abgebrochen	Amerika/Zentralamerika/Panama/Chiriqui, Chiriquí/Huacal San Miguel del Juco (La Concepción)		1.12.1959
	59.66:96	Kleines Steinbeil	Amerika/Zentralamerika/Panama/Chiriqui, Chiriquí/Huacal San Miguel del Juco (La Concepción)		1.12.1959
	59.66:97	Kleines Steinbeil	Amerika/Zentralamerika/Panama/Chiriqui, Chiriquí/Huacal San Miguel del Juco (La Concepción)		1.12.1959
	59.66:98	Kleines Steinbeil	Amerika/Zentralamerika/Panama/Chiriqui, Chiriquí/Huacal San Miguel del Juco (La Concepción)		1.12.1959
	59.66:99	Kleines Steinbeil	Amerika/Zentralamerika/Panama/Chiriqui, Chiriquí/Huacal San Miguel del Juco (La Concepción)		1.12.1959
	59.66:100	Miniaturgefäß aus Ton, ein kleiner Henkel in Form einer Figur	Amerika/Zentralamerika/Panama/Chiriqui, Chiriquí/Huacal San Miguel del Juco (La Concepción)		1.12.1959
	59.66:101	Olla-artiges Tongefäß mit drei hohen, hohlen Füßen	Amerika/Zentralamerika/Panama/Chiriqui, Chiriquí/Huacal San Miguel del Juco (La Concepción)		1.12.1959
	59.66:102	Olla-artiges Tongefäß mit drei hohlen Füßen und 2 Henkeln	Amerika/Zentralamerika/Panama/Chiriqui, Chiriquí/Huacal San Miguel del Juco (La Concepción)		1.12.1959
	59.66:103	Olla-artiges Tongefäß, Rand beschädigt, ein Henkel fehlt	Amerika/Zentralamerika/Panama/Chiriqui, Chiriquí/Huacal San Miguel del Juco (La Concepción)		1.12.1959
	59.66:104	Kleine Olla aus Ton, rot über schwarz auf creme, Negativ	Amerika/Zentralamerika/Panama/Chiriqui, Chiriquí/Huacal San Miguel del Juco (La Concepción)		1.12.1959
	59.66:105	Olla aus Ton, schwarz und rot auf creme. Negativ	Amerika/Zentralamerika/Panama/Chiriqui, Chiriquí/Huacal San Miguel del Juco (La Concepción)		1.12.1959
	59.66:106	Kleine Olla aus Ton, mit 2 Henkeln, rot bemalt	Amerika/Zentralamerika/Panama/Chiriqui, Chiriquí/Huacal San Miguel del Juco (La		1.12.1959

Please note that many designations in this list have been identified as haunty, outdated or as racist ausg since the inventories' original conception.

Bild	Inventarnummer	Objektbezeichnung	Herkunft	Ethnie	Eingangsdatum
			Concepción)		
	59.66:107	Dreifußgefäß aus Ton, hohe Fischfüße, geklebt	Amerika/Zentralamerika/Panama/Chiriqui, Chiriquí/Huacal San Miguel del Juco (La Concepción)		1.12.1959
	59.66:108	Kleines, schalenartiges Tongefäß mit quergestellten Henklen	Amerika/Zentralamerika/Panama/Chiriqui, Chiriquí/Huacal San Miguel del Juco (La Concepción)		1.12.1959
	59.66:109	Miniaturolla aus Ton mit applizierter Eidechse	Amerika/Zentralamerika/Panama/Chiriqui, Chiriquí/Huacal San Miguel del Juco (La Concepción)		1.12.1959
	59.66:110	Dreifußgefäß aus Ton mit 2 gedrehten Henkeln, Füße geklebt	Amerika/Zentralamerika/Panama/Chiriqui, Chiriquí/Huacal San Miguel del Juco (La Concepción)		1.12.1959
	59.66:111	kleines, Olla-artiges Tongefäß, schwarz auf creme, Negativ	Amerika/Zentralamerika/Panama/Chiriqui, Chiriquí/Huacal San Miguel del Juco (La Concepción)		1.12.1959
	59.66:112	Olla aus Ton, schwarz auf rot, Negativ	Amerika/Zentralamerika/Panama/Chiriqui, Chiriquí/Huacal San Miguel del Juco (La Concepción)		1.12.1959
	59.66:113	Dreifußgefäß aus Ton, geklebt	Amerika/Zentralamerika/Panama/Chiriqui, Chiriquí/Huacal San Miguel del Juco (La Concepción)		1.12.1959
	59.66:114	Kleine Olla aus Ton, rot über schwarz auf creme, Negativ	Amerika/Zentralamerika/Panama/Chiriqui, Chiriquí/Huacal San Miguel del Juco (La Concepción)		1.12.1959
	59.66:115	Kleine Olla aus Ton, creme, sehr verwittert	Amerika/Zentralamerika/Panama/Chiriqui, Chiriquí/Huacal San Miguel del Juco (La Concepción)		1.12.1959
	59.66:116	Großes Dreifußgefäß aus Ton, Fischfüße, zerbrochen	Amerika/Zentralamerika/Panama/Chiriqui, Chiriquí/Huacal San Miguel del Juco (La Concepción)		1.12.1959
	59.66:117	Schalen-artiges Tongefäß, Henkel über Öffnung	Amerika/Zentralamerika/Panama/Chiriqui, Chiriquí/Huacal San Miguel del Juco (La Concepción)		1.12.1959
	59.66:118	Dreifußgefäß aus Ton, geklebt	Amerika/Zentralamerika/Panama/Chiriqui, Chiriquí/Huacal San Miguel del Juco (La Concepción)		1.12.1959
	59.66:119	Großes Dreifußgefäß aus Ton, Fischfüße, geklebt	Amerika/Zentralamerika/Panama/Chiriqui, Chiriquí/Huacal San Miguel del Juco (La Concepción)		1.12.1959
	59.66:120	Großes Dreifußgefäß aus Ton, mit 2 gedrehten Henkeln, Füße fehlen	Amerika/Zentralamerika/Panama/Chiriqui, Chiriquí/Huacal San Miguel del Juco (La Concepción)		1.12.1959

Please note that many designations in this list have been identified as racist, outdated or as racist abuse since the inventories' original conception.

Bild	Inventarnummer	Objektbezeichnung	Herkunft	Ethnie	Eingangsdatum
	59.66:121	Olla-artiges Tongefäß, sehr grob	Amerika/Zentralamerika/Panama/Chiriqui, Chiriquí/Huacal San Miguel del Juco (La Concepción)		1.12.1959
	59.66:122	kleine Olla aus Ton, breite Henkel, rot bemalt	Amerika/Zentralamerika/Panama/Chiriqui, Chiriquí/Huacal San Miguel del Juco (La Concepción)		1.12.1959
	59.66:123	Dreifußgefäß aus Ton, geklebt	Amerika/Zentralamerika/Panama/Chiriqui, Chiriquí/Huacal San Miguel del Juco (La Concepción)		1.12.1959
	59.66:124	Olla aus Ton, zwei breite Henkel (einer fehlt), rot liniert	Amerika/Zentralamerika/Panama/Chiriqui, Chiriquí/Huacal San Miguel del Juco (La Concepción)		1.12.1959
	59.66:125	Olla aus Ton mit einem breiten Henkel, rot liniert	Amerika/Zentralamerika/Panama/Chiriqui, Chiriquí/Huacal San Miguel del Juco (La Concepción)		1.12.1959
	59.66:126	Olla aus Ton, liniert	Amerika/Zentralamerika/Panama/Chiriqui, Chiriquí/Huacal San Miguel del Juco (La Concepción)		1.12.1959
	59.66:127	Miniaturschale aus Ton, drei Füße, einer abgebrochen	Amerika/Zentralamerika/Panama/Chiriqui, Chiriquí/Huacal San Miguel del Juco (La Concepción)		1.12.1959
	59.66:128	Olla aus Ton, Randteile u. ein Henkel abgebrochen	Amerika/Zentralamerika/Panama/Chiriqui, Chiriquí/Huacal San Miguel del Juco (La Concepción)		1.12.1959
	59.66:129	Tongefäß mit drei kleinen Füßen, rot	Amerika/Zentralamerika/Panama/Chiriqui, Chiriquí/Huacal San Miguel del Juco (La Concepción)		1.12.1959
	59.66:130	Große Olla aus Ton, Bisquit-Ware, zerbrochen	Amerika/Zentralamerika/Panama/Chiriqui, Chiriquí/Huacal San Miguel del Juco (La Concepción)		1.12.1959
	59.66:131	Steinbeil, flach	Amerika/Zentralamerika/Panama/Chiriqui, Chiriquí/Huacal San Miguel del Juco (La Concepción)		1.12.1959
	59.66:132	Dreifußgefäß aus Ton, Fischfüße, geklebt	Amerika/Zentralamerika/Panama/Chiriqui, Chiriquí/Huacal San Miguel del Juco (La Concepción)		1.12.1959
	59.66:133	Dreifußgefäß aus Ton, Füße mit Tieren geklebt	Amerika/Zentralamerika/Panama/Chiriqui, Chiriquí/Huacal San Miguel del Juco (La Concepción)		1.12.1959
	59.66:134	Dreifußgefäß aus Ton, stark beschädigt	Amerika/Zentralamerika/Panama/Chiriqui, Chiriquí/Huacal San Miguel del Juco (La Concepción)		1.12.1959
	59.66:135	Olla aus Ton, schwarz auf rot und creme,	Amerika/Zentralamerika/Panama/Chiriqui,		1.12.1959

Please note that many designations in this list have been identified as racist, outdated or abusive since the inventories' original conception.

Bild	Inventarnummer	Objektbezeichnung	Herkunft	Ethnie	Eingangsdatum
		Negativ	Chiriquí/Huacal San Miguel del Juco (La Concepción)		
	59.66:136	Schalen-artiges Tongefäß mit quergestellten Henkeln, geklebt, rot bemalt	Amerika/Zentralamerika/Panama/Chiriqui, Chiriquí/Huacal San Miguel del Juco (La Concepción)		1.12.1959
	59.66:137	"Nadelbüchse" aus Ton mit Deckel, schwarz auf rot, Negativ	Amerika/Zentralamerika/Panama/Chiriqui, Chiriquí/Huacal San Miguel del Juco (La Concepción)		1.12.1959
	59.66:138	"Nadelbüchse" aus Ton ohne Deckel, schwarz auf rot, Negativ	Amerika/Zentralamerika/Panama/Chiriqui, Chiriquí/Huacal San Miguel del Juco (La Concepción)		1.12.1959
	59.66:139	Flöte aus Ton in Vogelform, rot	Amerika/Zentralamerika/Panama/Chiriqui, Chiriquí/Huacal San Miguel del Juco (La Concepción)		1.12.1959
	59.66:140	Hohler Fuß eines Tongefäßes (Mann), Ende abgebrochen; Tonkugel im Inneren	Amerika/Zentralamerika/Panama/Chiriqui, Chiriquí/Huacal San Miguel del Juco (La Concepción)		1.12.1959
	59.66:141	Hohler Fuß eines Tongefäßes (Mann), geklebt	Amerika/Zentralamerika/Panama/Chiriqui, Chiriquí/Huacal San Miguel del Juco (La Concepción)		1.12.1959
	59.66:142	Hohler Fuß eines Tongefäßes (Mann), nur unterer Teil	Amerika/Zentralamerika/Panama/Chiriqui, Chiriquí/Huacal San Miguel del Juco (La Concepción)		1.12.1959
	59.66:143	Hohler Fuß eines Tongefäßes (Mann), Kopf und Gliedmaßen fehlen	Amerika/Zentralamerika/Panama/Chiriqui, Chiriquí/Huacal San Miguel del Juco (La Concepción)		1.12.1959
	59.66:144	Reibstein (Mano)	Amerika/Zentralamerika/Panama/Chiriqui, Chiriquí/Huacal San Miguel del Juco (La Concepción)		1.12.1959
	59.66:145	kugeliges Tongefäß, gegliederter Hals, Biscuit-Ware, beschädigt, Applikationen	Amerika/Zentralamerika/Panama/Chiriqui, Chiriquí/San Martin, (La Concepción)		1.12.1959
	59.66:146	Tierkopf, Teil eines Tongefäßes	Amerika/Zentralamerika/Panama/Chiriqui, Chiriquí/San Martin, (La Concepción)		1.12.1959
	59.66:147	Kopf aus Ton	Amerika/Zentralamerika/Panama/Chiriqui, Chiriquí/San Martin, (La Concepción)		1.12.1959
	59.66:148	Steinbeil	Amerika/Zentralamerika/Panama/Chiriqui, Chiriquí/San Martin, (La Concepción)		1.12.1959
	59.66:149	Steinbeil	Amerika/Zentralamerika/Panama/Chiriqui, Chiriquí/San Martin, (La Concepción)		1.12.1959
	59.66:150	Steinbeil	Amerika/Zentralamerika/Panama/Chiriqui, Chiriquí/San Martin, (La Concepción)		1.12.1959
	59.66:151	Metate aus Stein, ohne Füße	Amerika/Zentralamerika/Panama/Chiriqui, Chiriquí/San Martin, (La Concepción)		1.12.1959

Please note that many designations in the past have been identified as racist, outdated or as racist since the inventories' original conception.

Bild	Inventarnummer	Objektbezeichnung	Herkunft	Ethnie	Eingangsdatum
	59.66:152	Reibstein	Amerika/Zentralamerika/Panama/Chiriqui, Chiriquí/San Martin, (La Concepción)		1.12.1959
	59.66:153	Olla aus Ton, schwarz auf creme, Negativ, roter Rand	Amerika/Zentralamerika/Panama/Chiriqui, Chiriquí/San Andrés, (La Concepción)		1.12.1959
	59.66:154	Olla aus Ton, zipfelige Mündung, Bisquit-Ware	Amerika/Zentralamerika/Panama/Chiriqui, Chiriquí/Camaroncito, (La Concepción)		1.12.1959
	59.66:155	Kleine Steinfigur	Amerika/Zentralamerika/Panama/Chiriqui, Chiriquí/Camaroncito, (La Concepción)		1.12.1959
	59.66:156	Steinfigur	Amerika/Zentralamerika/Panama/Chiriqui, Chiriquí/Bijagual, (La Concepción)		1.12.1959
	59.66:157	Sehr großes Tongefäß	Amerika/Zentralamerika/Panama/Chiriqui, Chiriquí/Bágala, (La Concepción)		1.12.1959
	59.66:158	Tongefäß, geritzt, rot bemalt	Amerika/Zentralamerika/Panama/Chiriqui, Chiriquí/Bongo, (La Concepción)		1.12.1959
	59.66:159	Hohle, menschliche Tonfigur, rot bemalt	Amerika/Zentralamerika/Panama/Chiriqui, Chiriquí/Bongo, (La Concepción)		1.12.1959
	59.66:160	Dreifußgefäß aus Ton, Füße männliche Figuren	Amerika/Zentralamerika/Panama/Chiriqui, Chiriquí/Barriles, Umgebung von El Hato		1.12.1959
	59.66:161	Große Olla, bemalt, geklebt	Amerika/Zentralamerika/Panama/Chiriqui, Chiriquí/Tisingal, Umgebung von El Hato		1.12.1959
	59.66:162	Olla aus Ton, schwarz auf rot und creme, Negativ	Amerika/Zentralamerika/Panama/Chiriqui, Chiriquí/Las Vueltas, Umgebung von El Hato		1.12.1959
	59.66:163	Tongefäß, Figurenhenkel, rot bemalt, geklebt	Amerika/Zentralamerika/Panama/Chiriqui, Chiriquí/Las Vueltas, Umgebung von El Hato		1.12.1959
	59.66:164	kl. Tongefäß, Olla-artiges, Rand fehlt	Amerika/Zentralamerika/Panama/Chiriqui, Chiriquí/Las Vueltas, Umgebung von El Hato		1.12.1959
	59.66:165	Reibstein	Amerika/Zentralamerika/Panama/Chiriqui, Chiriquí/Las Vueltas, Umgebung von El Hato		1.12.1959
	59.66:166	Tongefäß mit drei brettförmigen Füßen, drei Griffen und Ritzverzierung	Amerika/Zentralamerika/Panama/Chiriqui, Chiriquí		1.12.1959
	59.66:167	Gesicht, Teil eines Tongefäßes	Amerika/Zentralamerika/Panama/Chiriqui, Chiriquí/Moravia		1.12.1959
	59.66:168	Gesicht, Teil eines Tongefäßes	Amerika/Zentralamerika/Panama/Chiriqui, Chiriquí/Moravia		1.12.1959
	59.66:169	Gesicht, Teil eines Tongefäßes	Amerika/Zentralamerika/Panama/Chiriqui, Chiriquí/Moravia		1.12.1959
	59.66:170	Metate aus Stein ohne Füße	Amerika/Zentralamerika/Panama/Chiriqui, Chiriquí/Moravia		1.12.1959
	59.66:171	Brettförmige Matate aus Stein	Amerika/Zentralamerika/Panama/Chiriqui, Chiriquí/Zerro Punta		1.12.1959
	59.66:172	Zoomorphes Tongefäß (Vogel),	Amerika/Zentralamerika/Panama/Chiriqui,		1.12.1959

Please note that many designations in this list have been identified as racist, outdated or as racist abuse since the inventories' original conception.

Bild	Inventarnummer	Objektbezeichnung	Herkunft	Ethnie	Eingangsdatum
		ritzverziert	Chiriquí/Huacal de Solano b. La Concepción		
	59.66:173	Olla-artiges Tongefäß, gerippt und ritzverziert	Amerika/Zentralamerika/Panama/Chiriqui, Chiriquí/Huacal de Solano b. La Concepción		1.12.1959
	59.66:174	Tongefäß mit flachem Boden, waagerechte Ritzbänder, Rand fehlt	Amerika/Zentralamerika/Panama/Chiriqui, Chiriquí/Huacal de Solano b. La Concepción		1.12.1959
	59.66:175	Tongefäß mit flachem Boden, waagerechte Ritzbänder, Rand fehlt	Amerika/Zentralamerika/Panama/Chiriqui, Chiriquí/Huacal de Solano b. La Concepción		1.12.1959
	59.66:176	Tongefäß, flacher Boden, Rand außen verziert, rissig	Amerika/Zentralamerika/Panama/Chiriqui, Chiriquí/Huacal de Solano b. La Concepción		1.12.1959
	59.66:177	Kugeliges Tongefäß, drei Füße (einer fehlt), Ritzmuster	Amerika/Zentralamerika/Panama/Chiriqui, Chiriquí/Huacal de Solano b. La Concepción		1.12.1959
	59.66:178	Kugeliges Tongefäß mit Rand, drei Füße (einer fehlt) beschädigt, Ritzmuster	Amerika/Zentralamerika/Panama/Chiriqui, Chiriquí/Huacal de Solano b. La Concepción		1.12.1959
	59.66:179	Großes, kugeliges Tongefäß, Rand fehlt	Amerika/Zentralamerika/Panama/Chiriqui, Chiriquí/Huacal de Solano b. La Concepción		1.12.1959
	59.66:180	Große Olla aus Ton, flacher Boden, ritzverzierter Hals, beschädigt	Amerika/Zentralamerika/Panama/Chiriqui, Chiriquí/Huacal de Solano b. La Concepción		1.12.1959
	59.66:181	Olla aus Ton, flacher Boden, ritzverzierter Hals, beschädigt	Amerika/Zentralamerika/Panama/Chiriqui, Chiriquí/Huacal de Solano b. La Concepción		1.12.1959
	59.66:182	gr. Tongefäß, stark ritzverziert, Füße und Rand fehlen, geklebt	Amerika/Zentralamerika/Panama/Chiriqui, Chiriquí/Huacal de Solano b. La Concepción		1.12.1959
	59.66:183	Olla-artiges Tongefäß, stark beschädigt, geklebt	Amerika/Zentralamerika/Panama/Chiriqui, Chiriquí/Huacal de Solano b. La Concepción		1.12.1959
	59.66:184	Olla-artiges Tongefäß mit scharfem Bauchknick	Amerika/Zentralamerika/Panama/Chiriqui, Chiriquí/Huacal de Solano b. La Concepción		1.12.1959
	59.66:185	Olla-artiges Tongefäß	Amerika/Zentralamerika/Panama/Chiriqui, Chiriquí/Huacal de Solano b. La Concepción		1.12.1959
	59.66:186	Gefäß (Kumpf) ausTon, stark beschädigt, geklebt	Amerika/Zentralamerika/Panama/Chiriqui, Chiriquí/Huacal de Solano b. La Concepción		1.12.1959
	59.66:187	Reibmühle (Metate) aus Stein mit drei kleinen Füßen	Amerika/Zentralamerika/Panama/Chiriqui, Chiriquí/Huacal de Solano b. La Concepción		1.12.1959
	59.66:188	Reibmühle (Metate) aus Stein mit drei kleinen Füßen	Amerika/Zentralamerika/Panama/Chiriqui, Chiriquí/Huacal de Solano b. La Concepción		1.12.1959
	59.66:189	Reibmühle (Metate) aus Stein, ohne Füße	Amerika/Zentralamerika/Panama/Chiriqui, Chiriquí/Huacal de Solano b. La Concepción		1.12.1959
	59.66:190	Reibstein (Mano)	Amerika/Zentralamerika/Panama/Chiriqui, Chiriquí/Huacal de Solano b. La Concepción		1.12.1959
	59.66:191	Reibstein (Mano)	Amerika/Zentralamerika/Panama/Chiriqui, Chiriquí/Huacal de Solano b. La Concepción		1.12.1959
	59.66:192	Reibstein (Mano)	Amerika/Zentralamerika/Panama/Chiriqui, Chiriquí/Huacal de Solano b. La Concepción		1.12.1959

Please note that many designations in this list have been identified as faulty, outdated or as racist abuse since the inventories´ original conception.

Bild	Inventarnummer	Objektbezeichnung	Herkunft	Ethnie	Eingangsdatum
	59.66:193	Reibstein (Mano)	Amerika/Zentralamerika/Panama/Chiriqui, Chiriquí/Huacal de Solano b. La Concepción		1.12.1959
	59.66:194	Reibstein (Mano)	Amerika/Zentralamerika/Panama/Chiriqui, Chiriquí/Huacal de Solano b. La Concepción		1.12.1959
	59.68:1	Olla aus Ton, Bisquit-Ware, beschädigt	Amerika/Zentralamerika/Panama/Chiriqui, Chiriquí/Santa Clara		7.12.1959
	59.68:2	Olla aus Ton, Bisquit-Ware, beschädigt	Amerika/Zentralamerika/Panama/Chiriqui, Chiriquí/Santa Clara		7.12.1959
	59.68:3	Olla-artiges Tongefäß, rot bemalt	Amerika/Zentralamerika/Panama/Chiriqui, Chiriquí/Santa Clara		7.12.1959
	59.68:4	Tongefäß mit zwei Appliqué-Figuren	Amerika/Zentralamerika/Panama/Chiriqui, Chiriquí/Santa Clara		7.12.1959
	59.68:5	Tongefäß, drei brettförmige Füße, abgebrochen	Amerika/Zentralamerika/Panama/Chiriqui, Chiriquí/Santa Clara		7.12.1959
	59.68:6	Appliqué-Figur von einem Tongefäß	Amerika/Zentralamerika/Panama/Chiriqui, Chiriquí/Barriles		7.12.1959
	59.68:7	Kleine Olla aus Ton, braun	Amerika/Zentralamerika/Panama/Chiriqui, Chiriquí/Madden Lake		7.12.1959
	59.68:8	Anzahl Steinabschläge	Amerika/Zentralamerika/Panama/Chiriqui, Chiriquí/Madden Lake		7.12.1959
	59.68:9	Zwei Scherben spanischer Keramik	Amerika/Zentralamerika/Panama/Chiriqui, Chiriquí/Madden Lake		7.12.1959
	59.68:10	Teile einer Tonschale	Amerika/Zentralamerika/Panama/Chiriqui, Chiriquí/Venado Beach		7.12.1959
	59.68:11	Anzahl mehrfarbiger Scherben aus Ton	Amerika/Zentralamerika/Panama/Chiriqui, Chiriquí/Venado Beach		7.12.1959
	59.68:12	Anzahl einfarbiger Scherben aus Ton	Amerika/Zentralamerika/Panama/Chiriqui, Chiriquí/Venado Beach		7.12.1959
	59.68:13	Bruchstück aus Ton, Fuß eines Tongefäßes?	Amerika/Zentralamerika/Panama/Chiriqui, Chiriquí/Venado Beach		7.12.1959
	59.68:14	Steingerät	Amerika/Zentralamerika/Panama/Chiriqui, Chiriquí/Venado Beach		7.12.1959
	59.68:15	Polychromer Deckel aus Ton, ergänzt	Amerika/Zentralamerika/Panama/Chiriqui, Chiriquí/Parita, Herrera		7.12.1959
	59.68:16	Tonteller mit Standfuß, polychrom,	Amerika/Zentralamerika/Panama/Chiriqui,		7.12.1959

Please note that many designations in this list have been identified as faulty, outdated or as racist abuse since the inventories' original conception.

Bild	Inventarnummer	Objektbezeichnung	Herkunft	Ethnie	Eingangsdatum
		ergänzt	Chiriquí/Parita, Herrera		
	59.68:17	Olla-artiges Tongefäß, polychrom, sehr beschädigt	Amerika/Zentralamerika/Panama/Chiriqui, Chiriquí/Parita, Herrera		7.12.1959
	59.68:18	Tongefäß, rot auf schwarz, Fuß fehlt	Amerika/Zentralamerika/Panama/Chiriqui, Chiriquí/Parita, Herrera		7.12.1959
	59.68:19	Teil eines polychromen Tontellers mit Standfuß	Amerika/Zentralamerika/Panama/Chiriqui, Chiriquí/Parita, Herrera		7.12.1959
	59.68:20	Teil eines polychromen Tontellers mit Standfuß	Amerika/Zentralamerika/Panama/Chiriqui, Chiriquí/Parita, Herrera		7.12.1959
	59.68:21	Teil eines polychromen Tontellers, Standfuß abgebrochen	Amerika/Zentralamerika/Panama/Chiriqui, Chiriquí/Parita, Herrera		7.12.1959
	59.68:22	Teil eines polychromen Tontellers, Standfuß abgebrochen	Amerika/Zentralamerika/Panama/Chiriqui, Chiriquí/Parita, Herrera		7.12.1959
	59.68:23	Standfuß eines Tongefäßes, rot auf schwarz	Amerika/Zentralamerika/Panama/Chiriqui, Chiriquí/Parita, Herrera		7.12.1959
	59.68:24	Standfuß eines Tongefäßes, polychrom	Amerika/Zentralamerika/Panama/Chiriqui, Chiriquí/Parita, Herrera		7.12.1959
	59.68:25	Standfuß eines Tongefäßes, polychrom	Amerika/Zentralamerika/Panama/Chiriqui, Chiriquí/Parita, Herrera		7.12.1959
	59.68:26	Standfuß eines Tongefäßes, polychrom, Teil	Amerika/Zentralamerika/Panama/Chiriqui, Chiriquí/Parita, Herrera		7.12.1959
	59.68:27	Standfuß eines Tongefäßes, polychrom, Teil	Amerika/Zentralamerika/Panama/Chiriqui, Chiriquí/Parita, Herrera		7.12.1959
	59.68:28	Standfuß eines Tongefäßes, polychrom, Teil, geklebt	Amerika/Zentralamerika/Panama/Chiriqui, Chiriquí/Parita, Herrera		7.12.1959
	59.68:29	Gegenstand aus Ton	Amerika/Zentralamerika/Panama/Chiriqui, Chiriquí/Parita, Herrera		7.12.1959
	59.68:30	Kopf von einem Tongefäß, polychrom	Amerika/Zentralamerika/Panama/Chiriqui, Chiriquí/Parita, Herrera		7.12.1959
	59.68:31	Tierfigur von einem Tongefäß, polychrom	Amerika/Zentralamerika/Panama/Chiriqui, Chiriquí/Parita, Herrera		7.12.1959
	59.68:32	Tierfigur von einem Tongefäß, Kopf fehlt	Amerika/Zentralamerika/Panama/Chiriqui, Chiriquí/Parita, Herrera		7.12.1959
	59.68:33	Vogelkopf von einem Tongefäß, polychrom	Amerika/Zentralamerika/Panama/Chiriqui, Chiriquí/Parita, Herrera		7.12.1959
	59.68:34	Vogelkopf von einem Tongefäß, polychrom	Amerika/Zentralamerika/Panama/Chiriqui, Chiriquí/Parita, Herrera		7.12.1959
	59.68:35	Anzahl Scherben von polychromen	Amerika/Zentralamerika/Panama/Chiriqui,		7.12.1959

Please note that many designations in this list have been identified as racist, outdated or as racist abuse since the inventories' original conception.

Bild	Inventarnummer	Objektbezeichnung	Herkunft	Ethnie	Eingangsdatum
		Tontellern	Chiriquí/Parita, Herrera		
	59.68:36	Anzahl Scherben von polychromen Tongefäßen	Amerika/Zentralamerika/Panama/Chiriqui, Chiriquí/Parita, Herrera		7.12.1959
	59.68:37	Anzahl einfarbiger Tonscherben	Amerika/Zentralamerika/Panama/Chiriqui, Chiriquí/Parita, Herrera		7.12.1959
	59.68:38	Großes Steinbeil	Amerika/Zentralamerika/Panama/Chiriqui, Chiriquí/Parita, Herrera		7.12.1959
	59.68:39	Steinbeil	Amerika/Zentralamerika/Panama/Chiriqui, Chiriquí/Parita, Herrera		7.12.1959
	59.68:40	Steinbeil	Amerika/Zentralamerika/Panama/Chiriqui, Chiriquí/Parita, Herrera		7.12.1959
	59.68:41	Teil eines Steinbeiles	Amerika/Zentralamerika/Panama/Chiriqui, Chiriquí/Parita, Herrera		7.12.1959
	59.68:42	Steingerät	Amerika/Zentralamerika/Panama/Chiriqui, Chiriquí/Parita, Herrera		7.12.1959
	59.68:43	Steingerät	Amerika/Zentralamerika/Panama/Chiriqui, Chiriquí/Parita, Herrera		7.12.1959
	59.68:44	Knochengerät	Amerika/Zentralamerika/Panama/Chiriqui, Chiriquí/Parita, Herrera		7.12.1959
	59.68:45	Teil eines Tontellers, polychrom, geklebt	Amerika/Zentralamerika/Panama/Chiriqui, Chiriquí/Guararé, Los Santos		7.12.1959
	59.68:46	Teil eines Tontellers, polychrom, geklebt	Amerika/Zentralamerika/Panama/Chiriqui, Chiriquí/Guararé, Los Santos		7.12.1959
	59.68:47	Teil eines Tongefäßes, mehrfarbig, geklebt	Amerika/Zentralamerika/Panama/Chiriqui, Chiriquí/Guararé, Los Santos		7.12.1959
	59.68:48	Teil eines großen Tongefäßes, polychrom, geklebt	Amerika/Zentralamerika/Panama/Chiriqui, Chiriquí/Guararé, Los Santos		7.12.1959
	59.68:49	Anzahl Scherben polychromer Tonteller	Amerika/Zentralamerika/Panama/Chiriqui, Chiriquí/Guararé, Los Santos		7.12.1959
	59.68:50	Anzahl Randstücke polychromer	Amerika/Zentralamerika/Panama/Chiriqui,		7.12.1959

Please note that many designations in this list have been identified as faulty, outdated or as racist abuse since the inventories' original conception.

Bild	Inventarnummer	Objektbezeichnung	Herkunft	Ethnie	Eingangsdatum
		Tongefäße	Chiriquí/Guararé, Los Santos		
	59.68:51	Anzahl Scherben polychromer Tongefäße	Amerika/Zentralamerika/Panama/Chiriqui, Chiriquí/Guararé, Los Santos		7.12.1959
	59.68:52	Anzahl Scherben von Tongefäßen schwarz auf rot	Amerika/Zentralamerika/Panama/Chiriqui, Chiriquí/Guararé, Los Santos		7.12.1959
	59.68:53	Anzahl Scherben einfarbiger Tongefäße	Amerika/Zentralamerika/Panama/Chiriqui, Chiriquí/Guararé, Los Santos		7.12.1959
	59.68:54	Tonscherbe mit Tierkopf	Amerika/Zentralamerika/Panama/Chiriqui, Chiriquí/Guararé, Los Santos		7.12.1959
	59.68:55	Tonscherbe mit Tierfigur	Amerika/Zentralamerika/Panama/Chiriqui, Chiriquí/Guararé, Los Santos		7.12.1959
	59.68:56	Tierkopf von einem Tongefäß	Amerika/Zentralamerika/Panama/Chiriqui, Chiriquí/Guararé, Los Santos		7.12.1959
	59.68:57	Ausguß eines Tongefäßes, polychrom	Amerika/Zentralamerika/Panama/Chiriqui, Chiriquí/Guararé, Los Santos		7.12.1959
	59.68:58	Ausguß eines Tongefäßes, braun	Amerika/Zentralamerika/Panama/Chiriqui, Chiriquí/Guararé, Los Santos		7.12.1959
	59.68:59	Ausguß eines Tongefäßes, braun	Amerika/Zentralamerika/Panama/Chiriqui, Chiriquí/Guararé, Los Santos		7.12.1959
	59.68:60	Henkel aus Ton	Amerika/Zentralamerika/Panama/Chiriqui, Chiriquí/Guararé, Los Santos		7.12.1959
	59.68:61	Gegenstand aus Ton, Standfuß eines Gefäßes?	Amerika/Zentralamerika/Panama/Chiriqui, Chiriquí/Guararé, Los Santos		7.12.1959
	59.68:62	Teil eines Henkels aus Ton	Amerika/Zentralamerika/Panama/Chiriqui, Chiriquí/Guararé, Los Santos		7.12.1959
	59.68:63	Spinnwirtel (?) aus Ton	Amerika/Zentralamerika/Panama/Chiriqui, Chiriquí/Guararé, Los Santos		7.12.1959

Please note that many designations in this list have been identified as faulty, outdated or racist abuse since the inventories' original conception.

Bild	Inventarnummer	Objektbezeichnung	Herkunft	Ethnie	Eingangsdatum
					
	59.68:64	Fuß von einem Tongefäß	Amerika/Zentralamerika/Panama/Chiriqui, Chiriquí/Guararé, Los Santos		7.12.1959
	59.68:65	Teil eines Steinbeils	Amerika/Zentralamerika/Panama/Chiriqui, Chiriquí/Guararé, Los Santos		7.12.1959
	59.68:66	Teil eines Steinbeils	Amerika/Zentralamerika/Panama/Chiriqui, Chiriquí/Guararé, Los Santos		7.12.1959
	59.68:67	Abschlag aus Stein	Amerika/Zentralamerika/Panama/Chiriqui, Chiriquí/Guararé, Los Santos		7.12.1959
	59.68:68	Gegenstand aus Muschel	Amerika/Zentralamerika/Panama/Chiriqui, Chiriquí/Guararé, Los Santos		7.12.1959
	59.68:69	Vogelkkopf, Teil eines Tongefäßes	Amerika/Zentralamerika/Panama/Chiriqui, Chiriquí/Guararé, Los Santos		7.12.1959
	59.69:1	Kalebassenschale	Amerika/Zentralamerika/Guatemala/Baja Verapaz/Rabinal	<Amerika>/<Mittelamerika>/Maya/Pokomchí (Maya)	10.12.1959
	59.69:2	Zünder zum Feueranmachen	Amerika/Zentralamerika/Guatemala/Quetzaltenango/San Juan Ostuncalco	<Amerika>/<Mittelamerika>/Maya/Mam (Maya)	10.12.1959
	59.69:3	Weihrauchharz mit Kürbisplättchen	Amerika/Zentralamerika/Guatemala/Quiché	<Amerika>/<Mittelamerika>/Maya	10.12.1959
	59.69:4	Rohmaterial (Pita-Faser?) [3 Teile]	Amerika/Zentralamerika/Guatemala/Quiché	<Amerika>/<Mittelamerika>/Maya	10.12.1959
	59.70:1	Trachtenfigur, Frau, modern	Amerika/Zentralamerika/Guatemala/Baja Verapaz/Rabinal	<Amerika>/<Mittelamerika>/Maya/Pokomchí (Maya)	10.12.1959
	59.70:2	Trachtenfigur, Frau, modern	Amerika/Zentralamerika/Guatemala/Baja Verapaz/Rabinal	<Amerika>/<Mittelamerika>/Maya/Pokomchí (Maya)	10.12.1959
	59.70:3	Trachtenfigur, Mann, modern	Amerika/Zentralamerika/Guatemala/Baja	<Amerika>/<Mittel	10.12.1959

Please note that many designations in this list have been identified as faulty, outdated or racist abuse since the inventories' original conception.

Bild	Inventarnummer	Objektbezeichnung	Herkunft	Ethnie	Eingangsdatum
			Verapaz/Rabinal	amerika>/Maya/Pokomchí (Maya)	
	59.70:4	Trachtenfigur, Mann, modern	Amerika/Zentralamerika/Guatemala/Baja Verapaz/Rabinal	<Amerika>/<Mittelamerika>/Maya/Pokomchí (Maya)	10.12.1959
	59.70:5	Tierfigur, Truthahn, modern	Amerika/Zentralamerika/Guatemala/Baja Verapaz/Rabinal	<Amerika>/<Mittelamerika>/Maya/Pokomchí (Maya)	10.12.1959
	59.70:6	Tierfigur, Gürteltier, modern	Amerika/Zentralamerika/Guatemala/Baja Verapaz/Rabinal	<Amerika>/<Mittelamerika>/Maya/Pokomchí (Maya)	10.12.1959
	59.70:7	Tierfigur, Gürteltier, modern	Amerika/Zentralamerika/Guatemala/Baja Verapaz/Rabinal	<Amerika>/<Mittelamerika>/Maya/Pokomchí (Maya)	10.12.1959
	59.70:8	Tierfigur, Aasgeier (zopilote), modern	Amerika/Zentralamerika/Guatemala/Baja Verapaz/Rabinal	<Amerika>/<Mittelamerika>/Maya/Pokomchí (Maya)	10.12.1959
	59.71:1	Teil eines Sackes, schwarz-braun-weiß gemustert	Amerika/Südamerika/Chile/Tarapacá/Los Arenales, Matilla, b. Pica, Atacama		14.12.1959
	59.71:2	Stoffteil, braun-schwarz gemustert	Amerika/Südamerika/Chile/Tarapacá/Los Arenales, Matilla, B. Pica, Atacama		14.12.1959
	59.71:3	Rand eines Hemdes	Amerika/Südamerika/Chile/Tarapacá/Chiu Chiu		14.12.1959
	59.71:4	besticktes, kleines Stoffteil	Amerika/Südamerika/Chile/Tarapacá/Chiu Chiu, Grabfeld 2 Km nördl.		14.12.1959
	59.71:5	kleines Stoffteil	Amerika/Südamerika/Chile/Tarapacá/Los Arenales, Matilla, b. Pica, Atacama		14.12.1959
	59.71:6	kleines Stoffteil	Amerika/Südamerika/Chile/Tarapacá/Los Arenales, Matilla, b. Pica, Atacama		14.12.1959
	59.76:1	Saugrohr für Maté	Amerika/Südamerika/-/-/Südliches Südamerika		15.12.1959
	59.76:2	Saugrohr für Maté	Amerika/Südamerika/-/-/Südliches Südamerika		15.12.1959
	59.76:3	Metallfigur (Silber/Bronze?), Fälschung	Amerika/Südamerika/-/-/Zentrales Andengebiet		15.12.1959
	60.2:1	Steinbeil	Amerika/Südamerika/Venezuela/-/Barbacoas		8.2.1960
	60.2:2	Steinbeil	Amerika/Südamerika/Venezuela/-/Barbacoas		8.2.1960

Please note that many designations in this list have been identified as clearly outdated or as racist abuse since the inventories original conception.

Bild	Inventarnummer	Objektbezeichnung	Herkunft	Ethnie	Eingangsdatum
	60.2:3	Steinbeil	Amerika/Südamerika/Venezuela/-/Barbacoas		8.2.1960
	60.2:4	Steinbeil	Amerika/Südamerika/Venezuela/-/Barbacoas		8.2.1960
	60.2:5	Steinbeil	Amerika/Südamerika/Venezuela/-/Barbacoas		8.2.1960
	60.2:6	Steinmeißel	Amerika/Südamerika/Venezuela/-/Barbacoas		8.2.1960
	60.2:7	Steinmeißel	Amerika/Südamerika/Venezuela/-/Barbacoas		8.2.1960
	60.2:8	Steinbeil	Amerika/Südamerika/Venezuela		8.2.1960
	60.2:9	Steinbeil	Amerika/Südamerika/Venezuela		8.2.1960
	60.2:10	Steinbeil	Amerika/Südamerika/Venezuela/-/Barbacoas		8.2.1960
	60.2:11	Steinbeil	Amerika/Südamerika/Venezuela/-/Barbacoas		8.2.1960
	60.2:12	Steinbeil	Amerika/Südamerika/Venezuela/-/Barbacoas		8.2.1960
	60.2:13	Steinbeil	Amerika/Südamerika/Venezuela/-/Barbacoas		8.2.1960
	60.2:14	Steinbeil	Amerika/Südamerika/Venezuela/-/Barbacoas		8.2.1960

Please note that many designations in this list have been identified as faulty, outdated or a racist abuse since the inventories' original conception.

Bild	Inventarnummer	Objektbezeichnung	Herkunft	Ethnie	Eingangsdatum
					
	60.2:15	Steinmeißel	Amerika/Südamerika/Venezuela/-/Barbacoas		8.2.1960
	60.2:16	Ornament aus Stein	Amerika/Südamerika/Venezuela/-/Barbacoas		8.2.1960
	60.2:17	Steinbeil	Amerika/Südamerika/Venezuela		8.2.1960
	60.2:18	Steinbeil	Amerika/Südamerika/Venezuela		8.2.1960
	60.2:19	Steinbeil	Amerika/Südamerika/Venezuela		8.2.1960
	60.2:20	Steinbeil	Amerika/Südamerika/Venezuela		8.2.1960
	60.2:21	Steinbeil	Amerika/Südamerika/Venezuela		8.2.1960
	60.2:22	Steinbeil	Amerika/Südamerika/Venezuela		8.2.1960
	60.2:23	Steinmeißel	Amerika/Südamerika/Venezuela		8.2.1960
	60.2:24	Steinmeißel	Amerika/Südamerika/Venezuela		8.2.1960
	60.2:25	Steinmeißel	Amerika/Südamerika/Venezuela		8.2.1960

Please note that many designations in this list have been identified as faulty, outdated or a racist abuse since the inventories' original conception.

Bild	Inventarnummer	Objektbezeichnung	Herkunft	Ethnie	Eingangsdatum
					
	60.2:26	Steinmeißel	Amerika/Südamerika/Venezuela		8.2.1960
	60.2:27	Steinmeißel	Amerika/Südamerika/Venezuela		8.2.1960
	60.2:28	Steinmeißel	Amerika/Südamerika/Venezuela		8.2.1960
	60.2:29	Gestein?	Amerika/Südamerika/Venezuela		8.2.1960
	60.2:30	Gestein?	Amerika/Südamerika/Venezuela		8.2.1960
	60.2:31	Gestein?	Amerika/Südamerika/Venezuela		8.2.1960
	60.2:32	Gestein?	Amerika/Südamerika/Venezuela		8.2.1960
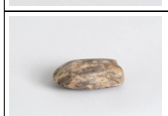	60.2:33	Steinbeil	Amerika/Südamerika/Venezuela/-/Barbacoas		8.2.1960
	60.2:34	Steinbeil	Amerika/Südamerika/Venezuela		8.2.1960
	60.2:35	Steinbeil	Amerika/Südamerika/Venezuela		8.2.1960
	60.2:36	Steinmeißel	Amerika/Südamerika/Venezuela		8.2.1960

Please note that many designations in this list have been identified as faulty, outdated or a racist abuse since the inventories' original conception.

Bild	Inventarnummer	Objektbezeichnung	Herkunft	Ethnie	Eingangsdatum
					
	60.2:37	Steinmeißel	Amerika/Südamerika/Venezuela		8.2.1960
	60.2:38	Steinmeißel	Amerika/Südamerika/Venezuela		8.2.1960
	60.2:39	Steinbeil	Amerika/Südamerika/Venezuela		8.2.1960
	60.2:40	Steinbeil	Amerika/Südamerika/Venezuela		8.2.1960
	60.2:41	Steinbeil	Amerika/Südamerika/Venezuela/-/Barbacoas		8.2.1960
	60.2:42	Steinbeil	Amerika/Südamerika/Venezuela/-/Barbacoas		8.2.1960
	60.2:43	Steinbeil	Amerika/Südamerika/Venezuela		8.2.1960
	60.2:44	Steinbeil	Amerika/Südamerika/Venezuela		8.2.1960
	60.2:45	Steinbeil	Amerika/Südamerika/Venezuela		8.2.1960
	60.2:46	Steinbeil	Amerika/Südamerika/Venezuela		8.2.1960
	60.2:47	Platte aus Bein (Schaber ?)	Amerika/Südamerika/Venezuela		8.2.1960

Please note that many designations in this list have been identified as faulty, outdated or a racist abuse since the inventories' original conception.

Bild	Inventarnummer	Objektbezeichnung	Herkunft	Ethnie	Eingangsdatum
					
	60.2:48	Steinbeil	Amerika/Südamerika/Venezuela/-/Petare		8.2.1960
	60.2:49	Steinmeißel	Amerika/Südamerika/Venezuela/-/Petare		8.2.1960
	60.2:50	Steinbeil	Amerika/Südamerika/Venezuela/-/Valentia-See		8.2.1960
	60.2:51	Gerät aus Stein	Amerika/Südamerika/Venezuela/-/Valentia-See		8.2.1960
	60.2:52	Gerät aus Stein	Amerika/Südamerika/Venezuela/-/Valentia-See		8.2.1960
	60.2:53	Gerät aus Stein	Amerika/Südamerika/Venezuela/-/Valentia-See		8.2.1960
	60.2:54	Gerät aus Stein	Amerika/Südamerika/Venezuela/-/Valentia-See		8.2.1960
	60.2:55	Gerät aus Stein	Amerika/Südamerika/Venezuela/-/Valentia-See		8.2.1960
	60.2:56	Gerät aus Stein	Amerika/Südamerika/Venezuela/-/Valentia-See		8.2.1960
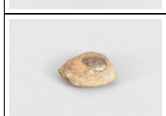	60.2:57	Gerät aus Stein	Amerika/Südamerika/Venezuela/-/Valentia-See		8.2.1960
	60.2:58	Gerät aus Stein	Amerika/Südamerika/Venezuela		8.2.1960

Please note that many designations in this list have been identified as faulty, outdated or as racist abuse since the inventories' original conception.

Bild	Inventarnummer	Objektbezeichnung	Herkunft	Ethnie	Eingangsdatum
					
	60.2:59	Gerät aus Stein (kl. Steinbeil)	Amerika/Südamerika/Venezuela		8.2.1960
	60.2:60	Gerät aus Stein (Spinnwirtel?)	Amerika/Südamerika/Venezuela		8.2.1960
	60.2:61	Gerät aus Stein	Amerika/Südamerika/Venezuela		8.2.1960
	60.2:62	Gerät aus Stein	Amerika/Südamerika/Venezuela		8.2.1960
	60.2:63	Gerät aus Stein, rund, mit angefangener Bohrung, (Zettel mit Aufschrift "Sammlung Gürich 799"beiliegend)	Amerika/Südamerika/Venezuela		8.2.1960
	60.2:64	Tabakspfeifenkopf aus Ton	Amerika/Südamerika/Venezuela/-/Valentia-See		8.2.1960
	60.2:65	Beil aus Muschelschale	Amerika/Südamerika/Venezuela		8.2.1960
	60.2:66	Pfeilspitze aus Stein	Amerika/Südamerika/Bolivien		8.2.1960
	60.2:67	Pfeilspitze aus Stein	Amerika/Südamerika/Bolivien		8.2.1960
	60.2:68	Pfeilspitzenstück aus Stein	Amerika/Südamerika/Bolivien		8.2.1960
	60.2:69	Pfeilspitzenstück aus Stein	Amerika/Südamerika/Bolivien		8.2.1960
	60.2:70	Pfeilspitzenstück aus Stein	Amerika/Südamerika/Bolivien		8.2.1960
	60.2:71	Pfeilspitzenstück aus Stein	Amerika/Südamerika/Bolivien		8.2.1960
	60.2:72	Obsidianstück	Amerika/Nordamerika/Mexiko/Jalisco/Guadalajara		8.2.1960
	60.2:73	Obsidianstück	Amerika/Nordamerika/Mexiko/Jalisco/Guadalajara		8.2.1960
	60.2:74	Obsidianstück	Amerika/Nordamerika/Mexiko/Jalisco/Guadalajar		8.2.1960

Please note that many designations in this list have been identified as faulty, outdated or as racist abuse since the inventories' original conception.

Bild	Inventarnummer	Objektbezeichnung	Herkunft	Ethnie	Eingangsdatum
			a		
	60.2:75	Obsidianstück	Amerika/Nordamerika/Mexiko/Jalisco/Guadalajara		8.2.1960
	60.4:1	Anthropomorphes Tongefäß	Amerika/Südamerika/Peru	<Amerika>/<Südamerika>/Nasca-Kultur	9.2.1960
	60.4:2	Becher aus Ton	Amerika/Südamerika/Peru	<Amerika>/<Südamerika>/Nasca-Kultur	9.2.1960
	60.7:1	Handelspackung Kopal-Harz	Amerika/Zentralamerika/Guatemala/Quiché/Santo Tomás Chichicastenango	<Amerika>/<Mittelamerika>/Maya	1.4.1960
	60.16:1	Räuchergefäß aus Ton	Amerika/Nordamerika/Mexiko/Oaxaca/Ocotlan		30.3.1960
	60.16:2	Tongefäß, (Figur) (Teodora)	Amerika/Nordamerika/Mexiko/Oaxaca/Atzompa		30.3.1960
	60.16:3	Tier aus Ton	Amerika/Nordamerika/Mexiko/Oaxaca/unbekannt		30.3.1960
	60.16:4	Hundefigur aus Ton	Amerika/Nordamerika/Mexiko/Oaxaca/Coyotepec		30.3.1960
	60.16:5	Hundefigur aus Ton	Amerika/Nordamerika/Mexiko/Oaxaca/Coyotepec		30.3.1960
	60.16:6	Schwarze Figur aus Ton	Amerika/Nordamerika/Mexiko/Oaxaca/Coyotepec		30.3.1960
	60.16:7	Verzierte Kalebassenschale	Amerika/Nordamerika/Mexiko/Oaxaca/Costa Chica		30.3.1960
	60.16:8	Verzierte Kalebassenschale	Amerika/Nordamerika/Mexiko/Oaxaca/Costa Chica		30.3.1960
	60.16:9	Verzierte Kalebassenschale	Amerika/Nordamerika/Mexiko/Oaxaca/Costa Chica		30.3.1960
	60.16:10	Schüssel aus Ton, rot mit schwarzem Muster	Amerika/Nordamerika/Mexiko/Oaxaca/Amatenango		30.3.1960
	60.16:11	Tongefäß in Schuhform	Amerika/Nordamerika/Mexiko/Oaxaca	<Amerika>/<Mittelamerika>/Mixe	30.3.1960
	60.16:12	Tonteller mit weißer Bemalung	Amerika/Nordamerika/Mexiko/Oaxaca/Ocotlan		30. 3.1960
	60.16:13	Tongefäß, schwarz	Amerika/Nordamerika/Mexiko/Oaxaca/Coyotepec		30.3.1960
	60.16:14	Maske aus Holz: Mann mit Bart und (echten ?) Zähnen	Amerika/Nordamerika/Mexiko/Oaxaca/Arrasola		30.3.1960
	60.16:15	Tongefäß, braune Bemalung	Amerika/Nordamerika/Mexiko/Oaxaca/Ixtaltepec		30.3.1960
	60.16:16	Tonkanne, hell	Amerika/Nordamerika/Mexiko/Oaxaca/Yucunchi/Mixteca		30.3.1960
	60.16:17	Strohfigur (Reifen)	Amerika/Nordamerika/Mexiko/Oaxaca/Etla		30.3.1960

Please note that many designations in this list have been identified as faulty, outdated or as racist abuse since the inventories' original conception.

Bild	Inventarnummer	Objektbezeichnung	Herkunft	Ethnie	Eingangsdatum
	60.16:18	Frauenhemd (Huipil), bunt, mit Blumenstickerei und Spitzenkragen	Amerika/Nordamerika/Mexiko/Oaxaca/Huautla de Jimenez		30.3.1960
	60.16:19	Männerhemd, weiß, mit rot-grüner Stickerei	Amerika/Nordamerika/Mexiko/Oaxaca/San Vicente (Ejutla)		30.3.1960
	60.16:20	Frauenhemd (Huipil), weiß, mit bunten Fransen	Amerika/Nordamerika/Mexiko/Oaxaca/Yalalag		30.3.1960
	60.16:21	Frauenrock, hellbraun, gestreift	Amerika/Nordamerika/Mexiko/Oaxaca/Yalalag		30.3.1960
	60.16:22	Kopfputz der Frauen, schwarze Wolle	Amerika/Nordamerika/Mexiko/Oaxaca/Yalalag		30.3.1960
	60.16:23	Halskette mit Kreuz	Amerika/Nordamerika/Mexiko/Oaxaca/Yalalag		30.3.1960
	60.17:1	Maskenkostüm, bemalter Baumbast mit Fransen und Federn	Amerika/Südamerika/Kolumbien/-/Rio Uaupes, Gegend des Rio Uaupes	<Amerika>/<Südamerika>/Carijona	29.4.1960
	60.17:2	Schüssel aus Geflecht, innen mit schwarzem Muster	Amerika/Südamerika/Kolumbien	<Amerika>/<Südamerika>/Culeo	29.4.1960
	60.20:1	Tongefäß, schwarz auf rot, Negativ	Amerika/Südamerika/Kolumbien	<Amerika>/<Südamerika>/Quimbaya-Kultur	3.5.1960
	60.20:2	Tongefäß mit Henkel und zwei Ausgüssen, rot, Ritzmuster	Amerika/Südamerika/Kolumbien	<Amerika>/<Südamerika>/Calima-Kultur	3.5.1960
	60.20:3	Tongefäßmit zwei Ausgüssen, Henkel, Oberteil in Tierform, rot, Ritzmuster	Amerika/Südamerika/Kolumbien	<Amerika>/<Südamerika>/Calima-Kultur	3.5.1960
	60.20:4	Tongefäß mit Henkel und zwei Ausgüssen, schwarz auf rotem Negativ	Amerika/Südamerika/Kolumbien	<Amerika>/<Südamerika>/Calima-Kultur;<Amerika>/<Südamerika>/Quimbaya-Kultur	3.5.1960
	60.20:5	Tongefäß mit Henkel und zwei Ausgüssen, rot, ritzverziert	Amerika/Südamerika/Kolumbien	<Amerika>/<Südamerika>/Calima-Kultur	3.5.1960
	60.20:6	Tongefäß in Tierform mit Henkeln und zwei Ausgüssen, rötlich	Amerika/Südamerika/Kolumbien	<Amerika>/<Südamerika>/Calima-Kultur	3.5.1960
	60.20:7	Kugeliges Tongefäß mit verengtem Hals, schwarz auf rot, Negativ	Amerika/Südamerika/Kolumbien	<Amerika>/<Südamerika>/Quimbaya-Kultur	3.5.1960
	60.20:8	Offenes Tongefäß mit rhombischem Querschnitt, rötlich, ritzverziert	Amerika/Südamerika/Kolumbien	<Amerika>/<Südamerika>/Quimbaya-Kultur	3.5.1960
	60.20:9	Birnenförmiges Tongefäß, schwarz auf rot Negativ	Amerika/Südamerika/Kolumbien	<Amerika>/<Südamerika>/Quimbaya-Kultur	3.5.1960

Please note that many designations in this list have been identified as faulty, outdated or as racist abuse since the inventories' original conception.

Bild	Inventarnummer	Objektbezeichnung	Herkunft	Ethnie	Eingangsdatum
	60.20:10	Tongefäß mit zwei Henkeln und zwei modellierten Gesichtern, schwarz auf rot	Amerika/Südamerika/Kolumbien	<Amerika>/<Südamerika>/Quimbaya-Kultur	3.5.1960
	60.20:11	kugeliges Tongefäß, kanopenartig, schwarz auf rot Negativ	Amerika/Südamerika/Kolumbien	<Amerika>/<Südamerika>/Quimbaya-Kultur	3.5.1960
	60.20:12	Tongefäß in Form einer Kalebasse, rot	Amerika/Südamerika/Kolumbien	<Amerika>/<Südamerika>/Calima-Kultur	3.5.1960
	60.20:13	Tongefäß, kanopenartig, rot und weiß bemalt	Amerika/Südamerika/Kolumbien/-/Antioquia		3.5.1960
	60.20:14	Offenes Tongefäß, Querschnitt etwa rhombisch, geschwärzt mit Ritzverzierung	Amerika/Südamerika/Kolumbien	<Amerika>/<Südamerika>/Quimbaya-Kultur	3.5.1960
	60.20:15	Halskette aus 28 Steinen, davon einer als Vogelkopf	Amerika/Südamerika/Kolumbien/-/Sierra Nevada de Santa Marta (?)	<Amerika>/<Südamerika>/Tairona-Kultur	3.5.1960
	60.20:16	Weibliche Tonfigur, rot und schwarz bemalt, ein Bein fehlt- stilisiert	Amerika/Südamerika/Kolumbien	<Amerika>/<Südamerika>/Quimbaya-Kultur	3.5.1960
	60.20:17	Stehende Tonfigur, rot bemalt	Amerika/Südamerika/Kolumbien	<Amerika>/<Südamerika>/Quimbaya-Kultur	3.5.1960
	60.20:18	Tongefäß, schwarz auf rot bemalt, Ritzverzierung am Hals	Amerika/Südamerika/Kolumbien	<Amerika>/<Südamerika>/Quimbaya-Kultur	3.5.1960
	60.20:19	Schale aus Ton mit hohem Standfuß, der unten geschlossen ist	Amerika/Südamerika/Kolumbien	<Amerika>/<Südamerika>/Quimbaya-Kultur	3.5.1960
	60.20:20	Tongefäß mit engem Hals, schwarz auf rot Negativ bemalt, vier Henkel fehlen	Amerika/Südamerika/Kolumbien	<Amerika>/<Südamerika>/Quimbaya-Kultur	3.5.1960
	60.20:21	Kopf aus Ton, rot bemalt	Amerika/Südamerika/Kolumbien	<Amerika>/<Südamerika>/La Tolita-Tumaco-Kultur	3.5.1960
	60.20:22	Tongefäß mit Henkel und zwei Ausgüssen, grau, Henkel fehlt	Amerika/Südamerika/Kolumbien	<Amerika>/<Südamerika>/Calima-Kultur	3.5.1960
	60.20:23	Tongefäß in Form eines Frosches, hellbraun	Amerika/Südamerika/Kolumbien	<Amerika>/<Südamerika>/Calima-Kultur	3.5.1960

Please note that many designations in this list have been identified as faulty, outdated or as racist abuse since the inventories' original conception.

Bild	Inventarnummer	Objektbezeichnung	Herkunft	Ethnie	Eingangsdatum
	60.20:24	Kugeliges Tongefäß, rot, ritzverziert	Amerika/Südamerika/Kolumbien	<Amerika>/<Südamerika>/Quimbaya-Kultur	3.5.1960
	60.20:25	Tongefäß, rot bemalt	Amerika/Südamerika/Kolumbien	<Amerika>/<Südamerika>/Quimbaya-Kultur	3.5.1960
	60.20:26	Kugeliges Tongefäß, rot, ritzverziert	Amerika/Südamerika/Kolumbien	<Amerika>/<Südamerika>/Calima-Kultur	3.5.1960
	60.20:27	Steinbeil	Amerika/Südamerika/Kolumbien		3.5.1960
	60.20:28	Großes Tongefäß mit hohlem Standfuß, weiß auf rot bemalt	Amerika/Südamerika/Kolumbien	<Amerika>/<Südamerika>/Quimbaya-Kultur	3.5.1960
	60.20:29	Großes Tongefäß mit hohlem Standfuß, rot bemalt, ev. schwarze Farbe	Amerika/Südamerika/Kolumbien	<Amerika>/<Südamerika>/Quimbaya-Kultur	3.5.1960
	60.20:30	Tongefäß mit Verzierungen am Hals, rötlich, Henkel fehlen	Amerika/Südamerika/Kolumbien/-/Antioquia		3.5.1960
	60.20:31	Tongefäß, schwarz auf rot bemalt	Amerika/Südamerika/Kolumbien	<Amerika>/<Südamerika>/Quimbaya-Kultur	3.5.1960
	60.20:32	Offenes Tongefäß, Querschnitt etwa rhombisch, grau-schwarz	Amerika/Südamerika/Kolumbien	<Amerika>/<Südamerika>/Quimbaya-Kultur	3.5.1960
	60.20:33	Steinbeil	Amerika/Südamerika/Kolumbien		3.5.1960
	60.23:1	Steinfigur [stilisierter Mensch]	Amerika/Südamerika/Kolumbien		25.3.1960
	60.23:2	Tonschale, geometrisches Muster, Nazca-A-Stil	Amerika/Südamerika/Peru/-/unbekannt	<Amerika>/<Südamerika>/Nasca-Kultur	25.3.1960
	60.23:3	Federtasche	Amerika/Südamerika/Peru/-/Palpa		25.3.1960
	60.23:4	Tonschale, grau, rot, gelber Rand	Amerika/Südamerika/Peru/Südküste Perus	<Amerika>/<Südamerika>/Paracas-Kultur	25.3.1960
	60.23:5	Tonschale, rotbraun gesprenkelt	Amerika/Südamerika/Peru/Südküste Perus	<Amerika>/<Südamerika>/Paracas-	25.3.1960

Please note that many destinations in this list have been identified as faulty, outdated or as racist abuse since the inventories' original conception.

Bild	Inventarnummer	Objektbezeichnung	Herkunft	Ethnie	Eingangsdatum
				Kultur	
	60.24:1	Tasche aus Gewebe, mit Tragegurt, längs gemustert mit stilisierten Vögeln	Amerika/Südamerika/Peru/Lima/Ancon		25.9.1959
	60.24:2	Gewebefragment, rot-gelb gestreift mit Fransen	Amerika/Südamerika/Peru/Lima/Ancon		25.9.1959
	60.24:3	Großes Gewebefragment, dunkelbraun-naturweiß mit Negativmuster: Affen- und Vogelfiguren	Amerika/Südamerika/Peru/Lima/Ancon		25.9.1959
	60.26:1	Große, bemalte Stoffbahn; Darstellung stilisierter Tiere (?)	Amerika/Südamerika/Peru/Lima/Gegend von Lima		21.9.1959
	60.26:2	Große, bemalte Stoffbahn	Amerika/Südamerika/Peru/Lima/Gegend von Lima		21.9.1959
	60.26:3	Sehr großes Netzgewebe aus Baumwolle	Amerika/Südamerika/Peru		21.9.1959
	60.26:4	Gewebeteil, gemustert, beige, braun	Amerika/Südamerika/Peru		21.9.1959
	60.26:5	Dünnes, braunes Gewebe mit gemusterter Borte; lang, rechteckig	Amerika/Südamerika/Peru		21.9.1959
	60.26:6	Viereckiges Gewebe mit Fransen an den Ecken, oliv braun mit rotem und gelbem Quadrat	Amerika/Südamerika/Peru		21.9.1959
	60.26:7	Kinderponcho, eine Hälfte weiß, eine Hälfte mit blauen Längsstreifen, bunte Borte mit Vögeln	Amerika/Südamerika/Peru		21.9.1959
	60.26:8	Stoffstreifen, braun und weißlich	Amerika/Südamerika/Peru		21.9.1959
	60.26:9	Breiter, bindenartiger Stoffstreifen, am Ende mit braunem Muster	Amerika/Südamerika/Peru		21.9.1959
	60.26:10	1 kurzer Stoffstreifen, gemustert mit stilisierten Tierfiguren, Morro-Kultur	Amerika/Südamerika/Peru		21.9.1959
	60.26:11	1 Stoffteil, bemalt, Tiahuanaco-Stil	Amerika/Südamerika/Peru		21.9.1959
	60.26:12	Kopfband, doppelt gewebt (Schlauchgewebe), gemustert	Amerika/Südamerika/Peru	<Amerika>/<Südamerika>/Nasca-Kultur	21.9.1959
	60.26:13	Kopfband mit breiten Enden, gemustert	Amerika/Südamerika/Peru		21.9.1959
	60.26:14	Kleines Gewebefragment mit doppelköpfigen Tier	Amerika/Südamerika/Peru		21.9.1959
	60.26:15	Schmale, gewebte Borte mit Troddeln	Amerika/Südamerika/Peru		21.9.1959
	60.27:1	Halbkugelige Schale aus Ton, innen stilisierter Kopf	Amerika/Zentralamerika/Nicaragua/-/Nicoya		4.6.1960
	60.27:2	Kleine, halbkugelige Tonschale, innen stilisierter Vogelkopf, zerbrochen	Amerika/Zentralamerika/Nicaragua/-/Nicoya		4.6.1960

Please note that many designations in this list have been identified as faulty, outdated or as racist abuse since the inventories' original conception.

Bild	Inventarnummer	Objektbezeichnung	Herkunft	Ethnie	Eingangsdatum
	60.27:3	Kleine, halbkugelige Schale aus Ton mit Standfuß, rot-schwarz auf weiß bemalt	Amerika/Zentralamerika/Nicaragua/-/Nicoya		4.6.1960
	60.27:4	Schale aus Ton mit flachem Boden, rot-schwarz auf weiß bemalt	Amerika/Zentralamerika/Nicaragua/-/Nicoya		4.6.1960
	60.27:5	Gegliederte Schale aus Ton mit leicht eingedelltem Boden, rot auf weiß bemalt	Amerika/Zentralamerika/Nicaragua/-/Nicoya		4.6.1960
	60.27:6	kl. kugeliges Gefäß aus Ton mit weiter Öffnung, rot-gelb-schwarz auf weiß bemalt	Amerika/Zentralamerika/Nicaragua/-/Nicoya		4.6.1960
	60.27:7	Gefäß aus Ton mit einem Gesicht ornamentiert, schwarz, sehr wahrscheinlich Fälschung	Amerika/Zentralamerika/Nicaragua		4.6.1960
	60.27:8	Flöte aus Ton, schwarz, in Fischform, sehr wahrscheinlich Fälschung	Amerika/Zentralamerika/Nicaragua		4.6.1960
	60.27:9	Flöte aus Ton, schwarz, in Form eines menschlichen Kopfes, sehr wahrscheinlich Fälschung	Amerika/Zentralamerika/Nicaragua		4.6.1960
	60.27:10	Figur aus Ton, cremefarbig, Fälschung	Amerika/Zentralamerika/Nicaragua		4.6.1960
	60.28:1	Maske aus Muschelschale	Amerika/Nordamerika/Mexiko/Tabasco/Gegend von Villa Hermosa		12.8.1960
	60.29:1	Kultgerät aus Stein (sog. "Spud")	Amerika/Nordamerika/USA/wahrscheinlich Illionois		8.8.1960
	60.30:1	Federschmuck	Amerika/Südamerika/Brasilien		9.8.1960
	60.36:1	Flache Goldfigur auf einer Sänfte stehend ("tunjo")	Amerika/Südamerika/Kolumbien	<Amerika>/<Südamerika>/Chibcha	6.12.1960
	60.36:2	Flache Goldfigur mit zwei Vögeln auf dem Kopf ("tunjo")	Amerika/Südamerika/Kolumbien	<Amerika>/<Südamerika>/Chibcha	6.12.1960
	60.36:3	Gehämmerte Opferfigur ("tunjo") aus Goldblech mit Nasenschmuck	Amerika/Südamerika/Kolumbien	<Amerika>/<Südamerika>/Muisca-Kultur	6.12.1960
	60.36:4	Miniaturspeerschleuder aus kupferhaltigem Gold	Amerika/Südamerika/Kolumbien	<Amerika>/<Südamerika>/Chibcha	6.12.1960
	60.37:1	Sehr großes bemaltes Stoffstück, wahrscheinl. Teil eines langen Paneels, Baumwolle, mit menschlichen und tierischen Figuren in blau, gelb, grün, braun (Sti 155)	Amerika/Südamerika/Peru/-/Pucuche	<Amerika>/<Südamerika>/Chimú-Kultur	9.12.1960
	60.39:1	Tongefäß mit verengtem Hals und drei Henkeln (geklebt und ergänzt)	Amerika/Südamerika/Kolumbien/-/Umgebung von Medellin, Medellín		3.5.1960
	60.39:2	Kugeliges Tongefäß, verengte Mündung, Ritzmuster (geklebt)	Amerika/Südamerika/Kolumbien/-/Umgebung von Medellin, Medellín		3.5.1960

Please note that we are aware that descriptions in this list have been identified as racially outdated or associative since the inventories' original conception.

Bild	Inventarnummer	Objektbezeichnung	Herkunft	Ethnie	Eingangsdatum
	60.41:1	Großes Tongefäß, Hals als menschliches Gesicht	Amerika/Südamerika/Kolumbien/-/Umgebung von Medellin, Medellín		3.5.1960
	60.41:2	Großes Tongefäß mit Henkeln, rot bemalt (geklebt)	Amerika/Südamerika/Kolumbien/-/Umgebung von Medellin, Medellín		3.5.1960
	60.41:3	Kleines, offenes Tongefäß mit ornamentiertem Rand	Amerika/Südamerika/Kolumbien/-/Umgebung von Medellin, Medellín		3.5.1960
	60.41:4	Spinnwirtel, verziert	Amerika/Südamerika/Kolumbien/-/Umgebung von Medellin, Medellín		3.5.1960
	60.41:5	Spinnwirtel, verziert	Amerika/Südamerika/Kolumbien/-/Umgebung von Medellin, Medellín		3.5.1960
	60.41:6	Spinnwirtel, verziert	Amerika/Südamerika/Kolumbien/-/Umgebung von Medellin, Medellín		3.5.1960
	60.41:7	Spinnwirtel, verziert	Amerika/Südamerika/Kolumbien/-/Umgebung von Medellin, Medellín		3.5.1960
	60.41:8	Spinnwirtel, verziert	Amerika/Südamerika/Kolumbien/-/Umgebung von Medellin, Medellín		3.5.1960
	60.41:9	Spinnwirtel, verziert	Amerika/Südamerika/Kolumbien/-/Umgebung von Medellin, Medellín		3.5.1960
	60.41:10	Spinnwirtel, verziert	Amerika/Südamerika/Kolumbien/-/Umgebung von Medellin, Medellín		3.5.1960
	60.41:11	Spinnwirtel, verziert	Amerika/Südamerika/Kolumbien/-/Umgebung von Medellin, Medellín		3.5.1960
	60.41:12	Spinnwirtel, verziert	Amerika/Südamerika/Kolumbien/-/Umgebung von Medellin, Medellín		3.5.1960
	60.41:13	Spinnwirtel, verziert, beschädigt	Amerika/Südamerika/Kolumbien/-/Umgebung von Medellin, Medellín		3.5.1960

Please note that many designations in this list have been identified as faulty, outdated or as racist abuse since the inventories' original conception.

Bild	Inventarnummer	Objektbezeichnung	Herkunft	Ethnie	Eingangsdatum
	60.41:14	Spinnwirtel, verziert, beschädigt	Amerika/Südamerika/Kolumbien/-/Umgebung von Medellin, Medellín		3.5.1960
	60.41:15	Spinnwirtel, verziert, beschädigt-ritzverziert, beschädigt	Amerika/Südamerika/Kolumbien/-/Umgebung von Medellin, Medellín		3.5.1960
	60.41:16	Spinnwirtel, verziert, beschädigt	Amerika/Südamerika/Kolumbien/-/Umgebung von Medellin, Medellín		3.5.1960
	60.41:17	Spinnwirtel, verziert, beschädigt	Amerika/Südamerika/Kolumbien/-/Umgebung von Medellin, Medellín		3.5.1960
	60.41:18	Spinnwirtel, verziert, beschädigt	Amerika/Südamerika/Kolumbien/-/Umgebung von Medellin, Medellín		3.5.1960
	60.41:19	Spinnwirtel, verziert, beschädigt	Amerika/Südamerika/Kolumbien/-/Umgebung von Medellin, Medellín		3.5.1960
	60.41:20	Spinnwirtel, verziert, beschädigt	Amerika/Südamerika/Kolumbien/-/Umgebung von Medellin, Medellín		3.5.1960
	60.41:21	Spinnwirtel, unverziert	Amerika/Südamerika/Kolumbien/-/Umgebung von Medellin, Medellín		3.5.1960
	60.41:22	Spinnwirtel, unverziert	Amerika/Südamerika/Kolumbien/-/Umgebung von Medellin, Medellín		3.5.1960
	60.41:23	Spinnwirtel, unverziert	Amerika/Südamerika/Kolumbien/-/Umgebung von Medellin, Medellín		3.5.1960
	60.41:24	Spinnwirtel, unverziert	Amerika/Südamerika/Kolumbien/-/Umgebung von Medellin, Medellín		3.5.1960
	60.41:25	Spinnwirtel, unverziert	Amerika/Südamerika/Kolumbien/-/Umgebung von Medellin, Medellín		3.5.1960

Please note that many designations in this list have been identified as faulty, outdated or as racist abuse since the inventories' original conception.

Bild	Inventarnummer	Objektbezeichnung	Herkunft	Ethnie	Eingangsdatum
	60.41:26	Spinnwirtel, unverziert	Amerika/Südamerika/Kolumbien/-/Umgebung von Medellin, Medellín		3.5.1960
	60.41:27	Spinnwirtel, unverziert	Amerika/Südamerika/Kolumbien/-/Umgebung von Medellin, Medellín		3.5.1960
	60.41:28	Spinnwirtel, unverziert, beschädigt	Amerika/Südamerika/Kolumbien/-/Umgebung von Medellin, Medellín		3.5.1960
	60.41:29	Spinnwirtel, unverziert, beschädigt	Amerika/Südamerika/Kolumbien/-/Umgebung von Medellin, Medellín		3.5.1960
	60.41:30	Spinnwirtel, unverziert, beschädigt [Inventur: ritzverziert am Rand]	Amerika/Südamerika/Kolumbien/-/Umgebung von Medellin, Medellín		3.5.1960
	60.41:31	Spinnwirtel, unverziert, beschädigt	Amerika/Südamerika/Kolumbien/-/Umgebung von Medellin, Medellín		3.5.1960
	60.41:32	Spinnwirtel, unverziert, beschädigt	Amerika/Südamerika/Kolumbien/-/Umgebung von Medellin, Medellín		3.5.1960
	60.41:33	Rollstempel aus Ton, beschädigt	Amerika/Südamerika/Kolumbien/-/Umgebung von Medellin, Medellín		3.5.1960
	60.41:34	Verziertes Tonbruchstück	Amerika/Südamerika/Kolumbien/-/Umgebung von Medellin, Medellín		3.5.1960
	60.41:35	Beilklinge aus Stein	Amerika/Südamerika/Kolumbien/-/Umgebung von Medellin, Medellín		3.5.1960
	60.41:36	Anthropomorphes Tongefäß, Fälschung	Amerika/Südamerika/Kolumbien/-/Umgebung von Medellin, Medellín		3.5.1960

Please note that many designations in this list have been identified as faulty, outdated or as racist abuse since the inventories' original conception.

Bild	Inventarnummer	Objektbezeichnung	Herkunft	Ethnie	Eingangsdatum
	60.41:37	Tierfigur aus Ton	Amerika/Südamerika/Kolumbien/-/Umgebung von Medellin, Medellín		3.5.1960
	60.42:1	Gewebefragment, mehrfarbig, Schlitzwirkerei	Amerika/Südamerika/Peru/-/Mittlere Küste		2.9.1960
	60.42:2	Stofffragment, einfarbig (blau) mit weißen Stickereien	Amerika/Südamerika/Peru		2.9.1960
	60.43:1	Doppelgefäß aus Ton mit drei Figuren	Amerika/Südamerika/Peru/Nordküste/Mochica		10.10.1960
	60.43:2	Schärpe aus Baumwolle, gestreift, braun mit anhängenden, ritzverzierten Knochenteilen	Amerika/Südamerika/Peru/-/wahrscheinlich Nordost Peru		10.10.1960
	60.44:1	Huipil, bestickt	Amerika/Nordamerika/Mexiko/Chiapas/Larrainzar (Starrainzar)	<Amerika>/<Mittelamerika>/Maya/Tzotzil (Maya)/Chamula (Tzotzil, Maya)	10.10.1960
	60.44:2	Huipil, bestickt, rot und schwarz	Amerika/Nordamerika/Mexiko/Chiapas/Larrainzar (Starrainzar)	<Amerika>/<Mittelamerika>/Maya/Tzotzil (Maya)/Chamula (Tzotzil, Maya)	10.10.1960
	60.44:3	Huipil, bestickt, in Streifen	Amerika/Nordamerika/Mexiko/Chiapas/Magdalena	<Amerika>/<Mittelamerika>/Maya/Tzotzil (Maya)/Chamula (Tzotzil, Maya)	10.10.1960
	60.44:4	Gewebter Gürtel	Amerika/Nordamerika/Mexiko/Chiapas/Chiapa(s)	<Amerika>/<Mittelamerika>/Maya/Tzotzil (Maya)/Chamula (Tzotzil, Maya)	10.10.1960
	60.44:5	Gewebter Gürtel	Amerika/Nordamerika/Mexiko/Chiapas/Chiapa(s)	<Amerika>/<Mittelamerika>/Maya/Tzotzil (Maya)/Chamula (Tzotzil, Maya)	10.10.1960
	60.44:6	Paar Sandalen mit hohem Hackenschutz	Amerika/Nordamerika/Mexiko/Chiapas	<Amerika>/<Mittelamerika>/Maya/Tzotzil (Maya)/Chamula (Tzotzil, Maya)	10.10.1960
	61.8:1	1 Paar gegossene Ohranhänger aus Gold, sog. falsche Filigrantechnik	Amerika/Südamerika/Kolumbien	<Amerika>/<Südamerika>/Sinú-Kultur	4.1.1961
	61.8:2	Modell einer Schlange / Miniaturschlage	Amerika/Südamerika/Kolumbien	<Amerika>/<Süda	4.1.1961

Please note that many designations in this list have been identified as faulty, outdated or as racist abuse since the inventories' original conception.

Bild	Inventarnummer	Objektbezeichnung	Herkunft	Ethnie	Eingangsdatum
		aus Gold mit Hörnern		merika>/Muisca-Kultur	
	61.8:3	Modell eines Doppelpaddels?	Amerika/Südamerika/Kolumbien	<Amerika>/<Südamerika>/Muisca-Kultur	4.1.1961
	61.8:4	Modell einer Speerschleuder	Amerika/Südamerika/Kolumbien	<Amerika>/<Südamerika>/Muisca-Kultur	4.1.1961
	61.8:5	Modell einer Keule	Amerika/Südamerika/Kolumbien	<Amerika>/<Südamerika>/Muisca-Kultur	4.1.1961
	61.9:1	Tongefäß, cremefarben, mit Ausguß und plastischem Kopf	Amerika/Südamerika/Peru/Nordküste/unbekannt		17.1.1961
	61.10:1	Kopfaufsatzteil einer Mumie, bemalt mit anhängenden weiteren Stoffteilen, Federresten und Baumwollfüllungen	Amerika/Südamerika/Peru/Ica/Ocucaje	<Amerika>/<Südamerika>/Paracas-Kultur	25.1.1961
	61.10:2	Vorderteil eines Mumienaufsatzes, bemalt	Amerika/Südamerika/Peru/Ica/Ocucaje	<Amerika>/<Südamerika>/Paracas-Kultur	25.1.1961
	61.10:3	Großes braunes Stoffteil mit rot gestickter Borte, zu 61.10:1 gehörig	Amerika/Südamerika/Peru/Ica/Ocucaje		25.1.1961
	61.10:4	Haarsträhne mit Knoten und gelben und braunen Federn, zu 61.10:1 gehörig	Amerika/Südamerika/Peru/Ica/Ocucaje		25.1.1961
	61.11:1	Große, dreifüßige Metate (Reibstein) aus Stein, repariert	Amerika/Zentralamerika/Panama/-/Veraguas		25.1.1961
	61.11:2	Große Fruchtschale, Metate (Reibstein) aus Ton, vielfarbig, geklebt	Amerika/Zentralamerika/Panama/-/Rio Jesus		25.1.1961
	61.12:1	Kugeliges Tongefäß, schwarz, gelb und rot eingelegt	Amerika/Südamerika/Peru/Südküste Perus/unbekannt	<Amerika>/<Südamerika>/Paracas-Kultur	30.1.1961
	61.12:2	Tonschale, dunkelbraun auf hellbraun	Amerika/Südamerika/Peru/Südküste Perus/unbekannt	<Amerika>/<Südamerika>/Paracas-Kultur	30.1.1961
	61.12:3	Tonschale, geometrisches Muster	Amerika/Südamerika/Peru/Südküste Perus/unbekannt	<Amerika>/<Südamerika>/Paracas-Kultur	30.1.1961
	61.12:4	Tonschale, schwarz, innen graffitierte Wellenlinien	Amerika/Südamerika/Peru/Südküste Perus/unbekannt	<Amerika>/<Südamerika>/Nasca-Kultur;<Amerika>/<Südamerika>/Paracas-Kultur	30.1.1961
	61.12:5	Tonschale, innen und außen dunkelbraun auf rotbraun, Negativ, repariert	Amerika/Südamerika/Peru/Südküste Perus/unbekannt	<Amerika>/<Südamerika>/Paracas-	30.1.1961

Please note that many designations in this list have been identified as faulty, outdated or as racist abuse since the inventories original conception.

Bild	Inventarnummer	Objektbezeichnung	Herkunft	Ethnie	Eingangsdatum
				Kultur	
	61.12:6	Tonschale mit Riss	Amerika/Südamerika/Peru/Südküste Perus/unbekannt	<Amerika>/<Südamerika>/Paracas-Kultur	30.1.1961
	61.12:7	Tongefäß mit verengter Mündung, schwarz-braun	Amerika/Südamerika/Peru/Südküste Perus/unbekannt	<Amerika>/<Südamerika>/Paracas-Kultur	30.1.1961
	61.18:1	Mate Gefäß auf verziertem und beschriftetem Silberständer mit Bombilla (Saugrohr) aus Silber	Amerika/Südamerika/Argentinien		27.2:1961
	61.24:1	Sehr großes Gewebe in a-jour-Technik; eingewebte und aufgestickte Muster; dominierende Farben olivgrün und braun	Amerika/Südamerika/Peru		19.9.1960 / 9.3.1961
	61.24:2	Großes Gewebe, rosa mit dunkelroten Vögeln bestickt	Amerika/Südamerika/Peru		19.9.1960 / 9.3.1961
	61.24:3	Puppe aus Stoff, Bast und Holz	Amerika/Südamerika/Peru		19.9.1960 / 9.3.1961
	61.24:4	Knochenspatel mit schwarzer Harzverzierung	Amerika/Südamerika/Peru		19.9.1960 / 9.3.1961
	61.24:5	Oberteil einer Holznadel, menschliche Figur	Amerika/Südamerika/Peru/-/Nordperu	<Amerika>/<Südamerika>/Chimú-Kultur	19.9.1960 / 9.3.1961
	61.25:1	1 falscher Mumienkopf eines Mumienbündels, aus lockerem Gewebe, innen gefüllt, aussen rot und schwarz bemalt	Amerika/Südamerika/Peru/Ancash/Huamanchacate, Casma-Tal		20.3.1961
	61.25:2	Perücke aus blauschwarzen Fasern, zum Kopfschmuck gehörig	Amerika/Südamerika/Peru/Ancash/Huamanchacate, Casma-Tal		20.3.1961
	61.25:3	Teil eines Kopfschmucks aus roten Schnüren	Amerika/Südamerika/Peru/Ancash/Huamanchacate, Casma-Tal		20.3.1961
	61.25:4	Anhänger aus roten Schnüren	Amerika/Südamerika/Peru/Ancash/Huamanchacate, Casma-Tal		20.3.1961
	61.25:5	Anhänger aus roten Schnüren	Amerika/Südamerika/Peru/Ancash/Huamanchacate, Casma-Tal		20.3.1961
	61.25:6	Tuch, weißes Schleiergewebe	Amerika/Südamerika/Peru/Ancash/Huamanchacate, Casma-Tal		20.3.1961
	61.25:7	Tuch, braun, Leinenbindung, mit Schnüren an den Ecken	Amerika/Südamerika/Peru/Ancash/Huamanchacate, Casma-Tal		20.3.1961
	61.25:8	Anzahl Früchte, Muscheln und Schnecken	Amerika/Südamerika/Peru/Ancash/Huamanchacate, Casma-Tal		20.3.1961
	61.25:9	Knäuel ungefärbter, weißer Baumwolle, gezwirnt	Amerika/Südamerika/Peru/Ancash/Huamanchacate, Casma-Tal		20.3.1961
	61.25:10	Knäuel ungefärbter, hellbrauner	Amerika/Südamerika/Peru/Ancash/Huamanchac		20.3.1961

Please note that many designations in this list have been identified as faulty, outdated or as racist abuse since the inventories' original conception.

Bild	Inventarnummer	Objektbezeichnung	Herkunft	Ethnie	Eingangsdatum
		Baumwolle, gezwirnt	ate, Casma-Tal		
	61.25:11	Knäuel ungefärbte weiße und braune Fäden, gezwirnt; Woll-Baumwollmischung	Amerika/Südamerika/Peru/Ancash/Huamanchacate, Casma-Tal		20.3.1961
	61.25:12	Kleines Knäuel ungefärbter brauner Baumwolle	Amerika/Südamerika/Peru/Ancash/Huamanchacate, Casma-Tal		20.3.1961
	61.25:13	Anzahl kleine Stoffreste	Amerika/Südamerika/Peru/Ancash/Huamanchacate, Casma-Tal		20.3.1961
	61.25:14	Stoffragment, hellbraun, dunkelbraun und blau gestreift, auf Unterlage aufgeklebt	Amerika/Südamerika/Peru/Ancash/Huamanchacate, Casma-Tal		20.3.1961
	61.25:15	Stoffragment ähnlich Nr.61.25:14, blau, hell-und dunkelbraun gestreift, auf Unterlage aufgeklebt	Amerika/Südamerika/Peru/Ancash/Huamanchacate, Casma-Tal		20.3.1961
	61.25:16	Stoffragment, weißlich, gelb und rot broschiert, auf Unterlage aufgeklebt	Amerika/Südamerika/Peru/Ancash/Huamanchacate, Casma-Tal		20.3.1961
	61.25:17	Stoffragment, blau, hell-und dunkelbraun gestreift, auf Unterlage aufgeklebt	Amerika/Südamerika/Peru/Ancash/Huamanchacate, Casma-Tal		20.3.1961
	61.25:18	Stoffragment, klein, wie Nr. 61.25:17, , auf Unterlage aufgeklebt	Amerika/Südamerika/Peru/Ancash/Huamanchacate, Casma-Tal		20.3.1961
	61.25:19	Stoffragment, hell-und dunkelbraun gestreift, auf Unterlage aufgeklebt	Amerika/Südamerika/Peru/Ancash/Huamanchacate, Casma-Tal		20.3.1961
	61.25:20	Stoffragment, hell-und dunkelbraun gestreift, breite Streifen, auf Unterlage aufgeklebt	Amerika/Südamerika/Peru/Ancash/Huamanchacate, Casma-Tal		20.3.1961
	61.25:21	Stoffragment, hell-und dunkelbraun gestreift, enge Streifen, auf Unterlage aufgeklebt	Amerika/Südamerika/Peru/Ancash/Huamanchacate, Casma-Tal		20.3.1961
	61.25:22	Stoffragment, blau, hell-und dunkelbraun gestreift, auf Unterlage aufgeklebt	Amerika/Südamerika/Peru/Ancash/Huamanchacate, Casma-Tal		20.3.1961
	61.25:23	Stoffragment, blau, hell-und dunkelbraun gestreift, auf Unterlage aufgeklebt	Amerika/Südamerika/Peru/Ancash/Huamanchacate, Casma-Tal		20.3.1961
	61.25:24	Stoffragment, blau, hell-und dunkelbraun gestreift, klein, auf Unterlage aufgeklebt	Amerika/Südamerika/Peru/Ancash/Huamanchacate, Casma-Tal		20.3.1961
	61.25:25	Stoffragment, braun und dunkelblau, auf Unterlage aufgeklebt	Amerika/Südamerika/Peru/Ancash/Huamanchacate, Casma-Tal		20.3.1961
	61.25:26	Stoffragment, blau, hell-und dunkelbraun gestreift, auf Unterlage aufgeklebt	Amerika/Südamerika/Peru/Ancash/Huamanchacate, Casma-Tal		20.3.1961
	61.25:27	Stoffragment, blau, hell-und dunkelbraun gestreift, klein, auf Unterlage aufgeklebt	Amerika/Südamerika/Peru/Ancash/Huamanchacate, Casma-Tal		20.3.1961
	61.25:28	Stoffragment, blau, hell-und dunkelbraun gestreift, klein, auf Unterlage aufgeklebt	Amerika/Südamerika/Peru/Ancash/Huamanchacate, Casma-Tal		20.3.1961
	61.25:29	Stoffragment, hell-und dunkelbraun	Amerika/Südamerika/Peru/Ancash/Huamanchac		20.3.1961

Please inform us if any denominations in this list have been identified as faulty, outdated or as racist abuse since the inventories' original conception.

Bild	Inventarnummer	Objektbezeichnung	Herkunft	Ethnie	Eingangsdatum
		gestreift, auf Unterlage aufgeklebt	ate, Casma-Tal		
	61.25:30	Stoffragment, hell-und dunkelbraun gestreift, auf Unterlage aufgeklebt	Amerika/Südamerika/Peru/Ancash/Huamanchacate, Casma-Tal		20.3.1961
	61.25:31	Stoffragment, hellbraun und blau, auf Unterlage aufgeklebt	Amerika/Südamerika/Peru/Ancash/Huamanchacate, Casma-Tal		20.3.1961
	61.25:32	Stoffragment, blau, hell-und dunkelbraun gestreift und broschiert	Amerika/Südamerika/Peru/Ancash/Huamanchacate, Casma-Tal		20.3.1961
	61.25:33	Stoffragment, hell-und mittelbraun gestreift	Amerika/Südamerika/Peru/Ancash/Huamanchacate, Casma-Tal		20.3.1961
	61.25:34	Stoffteil, rechteckig, groß, weißlich, mit Resten von Bemalung (?)	Amerika/Südamerika/Peru/Ancash/Huamanchacate, Casma-Tal		20.3.1961
	61.25:35	Anzahl Stoffragmente (gestreifter Baumwollstoff, braun und naturweiß)	Amerika/Südamerika/Peru/Ancash/Huamanchacate, Casma-Tal		20.3.1961
	61.25:36	Anzahl Scherben von modellierten Tongefäßen	Amerika/Südamerika/Peru/Nordküste Perus/Huamanchacate, Casma-Tal		20.3.1961
	61.25:37	Anzahl Scherben von modellierten Tongefäßen	Amerika/Südamerika/Peru/Nordküste Perus/Huamanchacate, Casma-Tal		20.3.1961
	61.25:38	Stoffragment aus einem Mochica-Gefäß	Amerika/Südamerika/Peru/-/Nord-Peru		20.3.1961
	61.25:39	Kopf einer Tonfigur, heller Ton	Amerika/Südamerika/Ecuador/-/Umgebung von Manta		20.3.1961
	61.25:40	Kopf einer Tonfigur, ringförmige Nase (Henkel?), beschädigt	Amerika/Südamerika/Ecuador/-/Umgebung von Manta		20.3.1961
	61.25:41	Kopf einer Tonfigur, mit Nasenring, beschädigt	Amerika/Südamerika/Ecuador/-/Umgebung von Manta		20.3.1961
	61.25:42	Kopf einer Tonfigur, beschädigt	Amerika/Südamerika/Ecuador/-/Umgebung von Manta		20.3.1961
	61.25:43	Kopf einer Tonfigur, beschädigt, klein	Amerika/Südamerika/Ecuador/-/Umgebung von Manta		20.3.1961
	61.25:44	Körperbruchstück einer Tonfigur	Amerika/Südamerika/Ecuador/-/Umgebung von Manta		20.3.1961
	61.25:45	Körperbruchstück einer Tonfigur	Amerika/Südamerika/Ecuador/-/Umgebung von Manta		20.3.1961
	61.25:46	Körperteil (Bruchstück einer Tonfigur)	Amerika/Südamerika/Ecuador/-/Umgebung von Manta		20.3.1961
	61.25:47	Körperteil (Bruchstück einer Tonfigur), klein	Amerika/Südamerika/Ecuador/-/Umgebung von Manta		20.3.1961
	61.25:48	Körperteil (Bruchstück einer Tonfigur), klein	Amerika/Südamerika/Ecuador/-/Umgebung von Manta		20.3.1961
	61.25:49	Körperteil (Bruchstück einer Tonfigur), sehr klein	Amerika/Südamerika/Ecuador/-/Umgebung von Manta		20.3.1961

Please note that many designations in this list have been identified as faulty, outdated or racist abuse since the inventories' original conception.

Bild	Inventarnummer	Objektbezeichnung	Herkunft	Ethnie	Eingangsdatum
	61.25:50	Kopfbruchstück einer Tonfigur, groß	Amerika/Südamerika/Ecuador/-/Umgebung von Manta		20.3.1961
	61.25:51	Kopfbruchstück einer Tonfigur, groß	Amerika/Südamerika/Ecuador/-/Umgebung von Manta		20.3.1961
	61.25:52	Kopfbruchstück einer Tonfigur, groß	Amerika/Südamerika/Ecuador/-/Umgebung von Manta		20.3.1961
	61.25:53	Kopfbruchstück einer Tonfigur	Amerika/Südamerika/Ecuador/-/Umgebung von Manta		20.3.1961
	61.25:54	Kopfbruchstück einer Tonfigur	Amerika/Südamerika/Ecuador/-/Umgebung von Manta		20.3.1961
	61.25:55	Kopfbruchstück einer Tonfigur, klein	Amerika/Südamerika/Ecuador/-/Umgebung von Manta		20.3.1961
	61.25:56	Körperbruchstücke einer Tonfigur, Torso	Amerika/Südamerika/Ecuador/-/Umgebung von Manta		20.3.1961
	61.25:57	Körperbruchstücke einer Tonfigur	Amerika/Südamerika/Ecuador/-/Umgebung von Manta		20.3.1961
	61.25:58	Körperbruchstücke einer Tonfigur	Amerika/Südamerika/Ecuador/-/Umgebung von Manta		20.3.1961
	61.25:59	Körperbruchstücke einer Tonfigur, Beine	Amerika/Südamerika/Ecuador/-/Umgebung von Manta		20.3.1961
	61.25:60	Körperbruchstücke einer Tonfigur	Amerika/Südamerika/Ecuador/-/Umgebung von Manta		20.3.1961
	61.25:61	Körperbruchstücke einer Tonfigur, Beine	Amerika/Südamerika/Ecuador/-/Umgebung von Manta		20.3.1961
	61.25:62	Körperbruchstücke einer Tonfigur	Amerika/Südamerika/Ecuador/-/Umgebung von Manta		20.3.1961
	61.25:63	Körperbruchstücke einer Tonfigur	Amerika/Südamerika/Ecuador/-/Umgebung von Manta		20.3.1961
	61.25:64	Tierfigur aus Ton, hundeartig, menschl. Gesicht	Amerika/Südamerika/Ecuador/-/Umgebung von Manta		20.3.1961
	61.25:65	Kopf einer Tierfigur aus Ton	Amerika/Südamerika/Ecuador/-/Umgebung von Manta		20.3.1961
	61.25:66	Kopf einer Tierfigur aus Ton, groß	Amerika/Südamerika/Ecuador/-/Umgebung von Manta		20.3.1961
	61.25:67	Körperbruchstück einer Tierfigur aus Ton	Amerika/Südamerika/Ecuador/-/Umgebung von Manta		20.3.1961
	61.25:68	Körperbruchstück einer Tierfigur aus Ton	Amerika/Südamerika/Ecuador/-/Umgebung von Manta		20.3.1961
	61.25:69	Körperbruchstück einer Tierfigur aus Ton	Amerika/Südamerika/Ecuador/-/Umgebung von Manta		20.3.1961
	61.25:70	Kopf von einem Tongefäß	Amerika/Südamerika/Ecuador/-/Umgebung von		20.3.1961

Please note that many designations in this list have been identified as faulty, outdated or a racist abuse since the inventories' original conception.

Bild	Inventarnummer	Objektbezeichnung	Herkunft	Ethnie	Eingangsdatum
			Manta		
	61.25:71	Kopf von einem Tongefäß	Amerika/Südamerika/Ecuador/-/Umgebung von Manta		20.3.1961
	61.25:72	Kopf von einem Tongefäß	Amerika/Südamerika/Ecuador/-/Umgebung von Manta		20.3.1961
	61.25:73	Kopf von einem Tongefäß	Amerika/Südamerika/Ecuador/-/Umgebung von Manta		20.3.1961
	61.25:74	Hals eines Tongefäßes mit menschlichem Gesicht, beschädigt	Amerika/Südamerika/Ecuador/-/Umgebung von Manta		20.3.1961
	61.25:75	Hals eines Tongefäßes mit menschlichem Gesicht, beschädigt	Amerika/Südamerika/Ecuador/-/Umgebung von Manta		20.3.1961
	61.25:76	Spinnwirtel aus Ton	Amerika/Südamerika/Ecuador/-/Umgebung von Manta		20.3.1961
	61.25:77	Spinnwirtel aus Ton	Amerika/Südamerika/Ecuador/-/Umgebung von Manta		20.3.1961
	61.25:78	Spinnwirtel aus Ton	Amerika/Südamerika/Ecuador/-/Umgebung von Manta		20.3.1961
	61.25:79	Anzahl Füße von Tongefäßen, spitz endend	Amerika/Südamerika/Ecuador/-/Umgebung von Manta		20.3.1961
	61.25:80	Anzahl offener Füße von Tongefäßen	Amerika/Südamerika/Ecuador/-/Umgebung von Manta		20.3.1961
	61.25:81	Anzahl Scherben von Tongefäßen	Amerika/Südamerika/Ecuador/-/Umgebung von Manta		20.3.1961
	61.25:82	Steingerät (?), heller Stein, spitze Kanten	Amerika/Südamerika/Ecuador/-/Umgebung von Manta		20.3.1961
	61.28:1	Zeremonialmesser ("Tumi") aus Bronze mit kleinem Lamakopf am Griffende	Amerika/Südamerika/Peru		15.5.1961
	61.35:1	1 Ponchoteil, broschiert	Amerika/Südamerika/Peru/Ancash/Huamanchacate, Casma-Tal		26.6.1961
	61.35:2	1 Schurz, oben broschiert	Amerika/Südamerika/Peru/Ancash/Huamanchacate, Casma-Tal		26.6.1961
	61.35:3	1 Tuch, streifengewebt	Amerika/Südamerika/Peru/Nordküste Perus/Huamanchacate, Casma-Tal		26.06.1961
	61.35:4	1 Tuch, in Streifen broschiert	Amerika/Südamerika/Peru/Nordküste Perus/Huamanchacate, Casma-Tal		26.6.1961
	61.35:5	1 Tuch, dunkelblau, Schleiergewebe	Amerika/Südamerika/Peru/Nordküste Perus/Huamanchacate, Casma-Tal		26.6.1961
	61.35:6	1 Stoffteil (Borte?) , Kelim, rot auf gelb	Amerika/Südamerika/Peru/Nordküste Perus/Huamanchacate, Casma-Tal		26.6.1961
	61.35:7	1 länglicher Stoffteil, lanciert	Amerika/Südamerika/Peru/Nordküste Perus/Huamanchacate, Casma-Tal		26.6.1961

Please note that many designations in this list have been identified as faulty, outdated or as racist abuse since the inventories' original conception.

Bild	Inventarnummer	Objektbezeichnung	Herkunft	Ethnie	Eingangsdatum
	61.35:8	1 kl. Beutel	Amerika/Südamerika/Peru/Nordküste Perus/Huamanchacate, Casma-Tal		26.6.1961
	61.35:9	1 Doppelgewebe	Amerika/Südamerika/Peru/Nordküste Perus/Huamanchacate, Casma-Tal		26.6.1961
	61.35:10	1 Doppelgewebe	Amerika/Südamerika/Peru/Nordküste Perus/Huamanchacate, Casma-Tal		26.6.1961
	61.35:11	1 Fransenbündel	Amerika/Südamerika/Peru/Nordküste Perus/Huamanchacate, Casma-Tal		26.6.1961
	61.35:12	1 Bortenteil, lanciert	Amerika/Südamerika/Peru/Nordküste Perus/Huamanchacate, Casma-Tal		26.6.1961
	61.35:13	Bortenteil, Kelim	Amerika/Südamerika/Peru/Nordküste Perus/Huamanchacate, Casma-Tal		26.6.1961
	61.35:14	1 kl. Beutel m. Streifenmuster	Amerika/Südamerika/Peru/Nordküste Perus/Huamanchacate, Casma-Tal		26.6.1961
	61.35:15	1 Bortenteil, bestickt	Amerika/Südamerika/Peru/Nordküste Perus/Huamanchacate, Casma-Tal		26.6.1961
	61.35:16	1 Gewebeteil, grob, lanciert	Amerika/Südamerika/Peru/Nordküste Perus/Huamanchacate, Casma-Tal		26.6.1961
	61.35:17	1 Kleiderbesatz, geformt	Amerika/Südamerika/Peru/Nordküste Perus/Huamanchacate, Casma-Tal		26.6.1961
	61.35:18	1 Bandrest	Amerika/Südamerika/Peru/Nordküste Perus/Huamanchacate, Casma-Tal		26.6.1961
	61.38:1	Kero (Becher) aus Holz, mit vertieft gemalten Figuren	Amerika/Südamerika/Peru	<Amerika>/<Südamerika>/Inka-Kultur	10.7.1961
	61.39:1	Eccentric Flint, Typ "Skorpion"	Amerika/Zentralamerika/Belize/Cayo District/Xunantunich		28.6.1961
	61.39:2	Eccentric Flint, Typ "Halbmond" ohne Zacken	Amerika/Zentralamerika/Belize/Cayo District/Xunantunich		28.6.1961
	61.39:3	Eccentric Flint, Typ "Halbmond" mit Zacken	Amerika/Zentralamerika/Belize/Cayo District/Xunantunich		28.6.1961
	61.39:4	Eccentric Flint, Typ "Blatt mit doppelter Spitze"	Amerika/Zentralamerika/Belize/Cayo District/Xunantunich		28.6.1961
	61.39:5	Eccentric Flint, Tierform?	Amerika/Zentralamerika/Belize/Cayo District/Xunantunich		28.6.1961
	61.40:1	Webstuhl mit angefangener Arbeit	Amerika/Nordamerika/Mexiko/Chiapas	<Amerika>/<Mittelamerika>/Maya/Tzotzil (Maya)/Chamula	14.3.1961

Please note that many designations in this list have been identified as out-dated, outrageous or racist nowadays since the inventories' original conception.

Bild	Inventarnummer	Objektbezeichnung	Herkunft	Ethnie	Eingangsdatum
				(Tzotzil, Maya)	
	61.40:2	Webstuhl mit angefangener Arbeit	Amerika/Nordamerika/Mexiko/Chiapas	<Amerika>/<Mittelamerika>/Maya/Tzotzil (Maya)/Chamula (Tzotzil, Maya)	14.3.1961
	61.41:1	Halsring, gepuntzt	Amerika/Südamerika/Chile	<Amerika>/<Südamerika>/Mapuche, Araukaner	23.2.1961
	61.41:2	Silberne Gewandnadel mit großem Hohlkopf	Amerika/Südamerika/Chile	<Amerika>/<Südamerika>/Mapuche, Araukaner	23.2.1961
	61.41:3	Gewandnadel mit großem Hohlkopf	Amerika/Südamerika/Chile	<Amerika>/<Südamerika>/Mapuche, Araukaner	23.2.1961
	61.41:4	Gewandnadel mit großer, gepunzter Scheibe	Amerika/Südamerika/Chile	<Amerika>/<Südamerika>/Mapuche, Araukaner	23.2.1961
	61.41:5	Gewandnadel mit großer, gepunzter Scheibe	Amerika/Südamerika/Chile	<Amerika>/<Südamerika>/Mapuche, Araukaner	23.2.1961
	61.41:6	Gewandnadel, verbogen	Amerika/Südamerika/Chile	<Amerika>/<Südamerika>/Mapuche, Araukaner	23.2.1961
	61.41:7	Gewandnadel, verbogen	Amerika/Südamerika/Chile	<Amerika>/<Südamerika>/Mapuche, Araukaner	23.2.1961
	61.41:8	Halskette mit münzenförmigen Anhängern	Amerika/Südamerika/Chile	<Amerika>/<Südamerika>/Mapuche, Araukaner	23.2.1961
	61.41:9	Ohrschmuck mit rhombischer Platte	Amerika/Südamerika/Chile	<Amerika>/<Südamerika>/Mapuche, Araukaner	23.2.1961
	61.41:10	Ohrschmuck mit rhombischer Platte	Amerika/Südamerika/Chile	<Amerika>/<Südamerika>/Mapuche, Araukaner	23.2.1961
	61.41:11	Ohrschmuck, unterer Teil halbrund	Amerika/Südamerika/Chile	<Amerika>/<Südamerika>/Mapuche, Araukaner	23.2.1961
	61.41:12	Bombilla	Amerika/Südamerika		23.2.1961
	61.43:1	Kopfschmuck/Schurz (?), geflochten, mit Haaren und Silberplättchen	Amerika/Südamerika/Peru/-/Ocucaje	<Amerika>/<Südamerika>/Paracas-Kultur	22.8.1961

Please note that many designations in this list have been identified as faulty, outdated or as racist abuse since the inventories original conception.

Bild	Inventarnummer	Objektbezeichnung	Herkunft	Ethnie	Eingangsdatum
	61.43:2	Tonfigur	Amerika/Südamerika/Peru/-/Ocucaje	<Amerika>/<Südamerika>/Paracas-Kultur	22.8.1961
	61.43:3	Kette aus ritzverzierten Vogelknochen	Amerika/Südamerika/Peru/-/Ocucaje	<Amerika>/<Südamerika>/Paracas-Kultur	22.8.1961
	61.43:4	Kalebasse mit eingeritztem Muster (Fische)	Amerika/Südamerika/Peru/-/Ocucaje	<Amerika>/<Südamerika>/Paracas-Kultur	22.8.1961
	61.43:5	Kalebasse mit Brandmalerei	Amerika/Südamerika/Peru/-/Ocucaje	<Amerika>/<Südamerika>/Nasca-Kultur	22.8.1961
	61.43:6	Löffel aus Kalebasse mit Fischverzierung	Amerika/Südamerika/Peru/-/Ocucaje	<Amerika>/<Südamerika>/Nasca-Kultur	22.8.1961
	61.43:7	Gürtelende mit menschlichem Gesicht, gewebt	Amerika/Südamerika/Peru/-/Ocucaje	<Amerika>/<Südamerika>/Nasca-Kultur	22.8.1961
	61.44:1	Tongefäß (Tonfigur), menschliche Gestalt	Amerika/Südamerika/Kolumbien/-/Tumaco		1.9.1961
	61.44:2	Tonflöte, Vorderseite Jaguar? Beschädigt-stilisiert	Amerika/Südamerika/Kolumbien/-/Tumaco		1.9.1961
	61.44:3	Tonkopf, hohl, von menschlicher Figur-KOpfbedeckung	Amerika/Südamerika/Kolumbien/-/Tumaco		1.9.1961
	61.44:4	Körper und Beinansätze einer hohlen, weiblichen Figur aus Ton	Amerika/Südamerika/Kolumbien/-/Tumaco		1.9.1961
	61.45:1	Schale mit Standfuß aus Ton	Amerika/Nordamerika/Mexiko/México/Xico bei Texcoco		25.8.1961
	61.45:2	Miniatur-Schale aus Ton, geklebt	Amerika/Nordamerika/Mexiko/México/Hochtal von Mexiko	<Amerika>/<Mittelamerika>/Teotihuacan-Kultur	25.8.1961
	61.45:3	Miniatur-Schale aus Ton	Amerika/Nordamerika/Mexiko/México/Tetelpam	<Amerika>/<Mittelamerika>/Teotihuacan-Kultur	25.8.1961
	61.45:4	Miniatur-Schale aus Ton (sehr klein)	Amerika/Nordamerika/Mexiko/México/Tetelpam	<Amerika>/<Mittelamerika>/Teotihuacan-Kultur	25.8.1961

Please note that many designations in this list have been identified as faulty, outdated or as racist abuse since the inventions original conception.

Bild	Inventarnummer	Objektbezeichnung	Herkunft	Ethnie	Eingangsdatum
	61.45:5	Kopf einer Tonfigur mit Kopfbedeckung, (Bruchstück)	Amerika/Nordamerika/Mexiko/México/Hochtal von Mexico		25.8.1961
	61.45:6	Kopf einer Tonfigur, mit Kopfdeformation in Herzform	Amerika/Nordamerika/Mexiko/México/Hochtal von Mexico	<Amerika>/<Mittelamerika>/Teotihuacan-Kultur	25.8.1961
	61.45:7	Kopf einer Tonfigur mit Resten roter Bemalung und Stucküberzug, Deformation des Kopfes	Amerika/Nordamerika/Mexiko/México/Hochtal von Mexico	<Amerika>/<Mittelamerika>/Teotihuacan-Kultur	25.8.1961
	61.53:1	Paar Schneeschuhe ((2) 22.5:61)	Amerika/Nordamerika/Kanada/-/North West River	<Amerika>/<Nordamerika>/Montagnais-Naskapi, Innu	24.7.1961
	61.53:2	Gebogenes Männermesser ((10) 23.5:61)	Amerika/Nordamerika/Kanada/-/North West River	<Amerika>/<Nordamerika>/Montagnais-Naskapi, Innu	24.7.1961
	61.53:3	Frauengerät (zum Enthaaren von Fell) ((12) 23.5:61)	Amerika/Nordamerika/Kanada/-/North West River	<Amerika>/<Nordamerika>/Montagnais-Naskapi, Innu	24.7.1961
	61.53:4	Kl. Schneeschuhnadel (verbunden mit 61.53:5, ebenfalls gr. Schneeschuhnadel) (15) (23.5:61)	Amerika/Nordamerika/Kanada/-/North West River	<Amerika>/<Nordamerika>/Montagnais-Naskapi, Innu	24.7.1961
	61.53:5	1 gr. Schneeschuhnadel, verbunden mit 61.53:4, ebenfalls Schneeschuhnadel; Schneeschuhgerät ((16) 23.5:61)	Amerika/Nordamerika/Kanada/-/North West River	<Amerika>/<Nordamerika>/Montagnais-Naskapi, Innu	24.7.1961
	61.53:6	Paar Schneeschuhe ((17) 23.5:61)	Amerika/Nordamerika/Kanada/-/North West River	<Amerika>/<Nordamerika>/Montagnais-Naskapi, Innu	24.7.1961
	61.53:7	Fischhaken ((50a) 6.6.61)	Amerika/Nordamerika/Kanada/-/Davis Inlet	<Amerika>/<Nordamerika>/Montagnais-Naskapi, Innu	24.7.1961
	61.53:8	Knabenbogen ((73) 8.6.61)	Amerika/Nordamerika/Kanada/-/Davis Inlet	<Amerika>/<Nordamerika>/Montagnais-Naskapi, Innu	24.7.1961
	61.53:9	Knabenpfeil für Vögel ((73) 8.6.61)	Amerika/Nordamerika/Kanada/-/Davis Inlet	<Amerika>/<Nordamerika>/Montagnais-Naskapi, Innu	24.7.1961
	61.53:10	Knabenpfeil für Vögel (73) (8.6.61)	Amerika/Nordamerika/Kanada/-/Davis Inlet	<Amerika>/<Nordamerika>/Montagnais-Naskapi, Innu	24.7.1961
	61.53:11	Knabenpfeil für Vögel (73) (8.6.61)	Amerika/Nordamerika/Kanada/-/Davis Inlet	<Amerika>/<Norda	24.7.1961

Please note that many designations in this list have been identified as faulty, outdated or as racist abuse since the inventories original conception.

Bild	Inventarnummer	Objektbezeichnung	Herkunft	Ethnie	Eingangsdatum
				merika>/Montagnais-Naskapi, Innu	
	61.53:12	Spiel ((106 b) 10.6.61)	Amerika/Nordamerika/Kanada/-/Davis Inlet	<Amerika>/<Nordamerika>/Montagnais-Naskapi, Innu	24.7.1961
	61.53:13	Holzmodell eines steinernen Fleischklopfers [(123 a) 10.6.61]	Amerika/Nordamerika/Kanada/-/Davis Inlet	<Amerika>/<Nordamerika>/Montagnais-Naskapi, Innu	24.7.1961
	61.53:14	Holzmodell eines steinernen Fleischklopfers ((123 b) 10.6.61)	Amerika/Nordamerika/Kanada/-/Davis Inlet	<Amerika>/<Nordamerika>/Montagnais-Naskapi, Innu	24.7.1961
	61.53:15	Paar Moccasins mit Perlenstickerei und Pelzbesatz ((20) 10.7.60)	Amerika/Nordamerika/Kanada/-/Davis Inlet	<Amerika>/<Nordamerika>/Montagnais-Naskapi, Innu	24.7.1961
	61.53:16	Paar Moccasins mit Perlenstickerei ((26b) 10.7.60)	Amerika/Nordamerika/Kanada/-/Davis Inlet	<Amerika>/<Nordamerika>/Montagnais-Naskapi, Innu	24.7.1961
	61.53:17	Paar Moccasins mit Perlenstickerei ((15) 10.7.60)	Amerika/Nordamerika/Kanada/-/Davis Inlet	<Amerika>/<Nordamerika>/Montagnais-Naskapi, Innu	24.7.1961
	61.54:1	Tonschale, geklebt	Amerika/Südamerika/Peru/Südküste Perus/unbekannt	<Amerika>/<Südamerika>/Paracas-Kultur	11.10.1961
	61.54:2 dop 1	Quipu, ("Knotenschrift")	Amerika/Südamerika/Peru/Süd-Peru	<Amerika>/<Südamerika>/Inka-Kultur	11.10.1961
	61.55:1	Fußlose Metate aus Stein	Amerika/Zentralamerika/Panama/Veraguas/Gegend von Sona		12.10.1961
	61.55:2	Fußlose Metate aus Stein	Amerika/Zentralamerika/Panama/Veraguas/Sona, Gegend von Sona		12.10.1961
	61.55:3	Walzenförmiger Mano aus Stein	Amerika/Zentralamerika/Panama/Veraguas/Sona, Gegend von Sona		12.10.1961
	61.55:4	Flacher Mano aus Stein	Amerika/Zentralamerika/Panama/Veraguas/Sona, Gegend von Sona		12.10.1961
	61.56:1	Miniaturgefäß aus Ton, kleine Schale mit hohem Standfuß	Amerika/Zentralamerika/Panama		12.10.1961

Please note that many designations in this list have been identified as faulty, outdated or as racist abuse since the inventories original conception.

Bild	Inventarnummer	Objektbezeichnung	Herkunft	Ethnie	Eingangsdatum
	61.57:1	Großes Tongefäß (Knochenurne)	Amerika/Zentralamerika/Panama/-/Madden-Lake		12.10.1961
	61.57:2	Kugeliges Tongefäß, umbemalt	Amerika/Zentralamerika/Panama/-/Madden-Lake		12.10.1961
	61.57:3	Tonscherbe, durchbohrt (Netzsenker)	Amerika/Zentralamerika/Panama/-/Madden-Lake		12.10.1961
	61.57:4	Tongegenstand (Netzsenker oder Spinnwirtel)	Amerika/Zentralamerika/Panama/-/Madden-Lake		12.10.1961
	61.57:5	Anzahl Tonscherben	Amerika/Zentralamerika/Panama/-/Madden-Lake		12.10.1961
	61.57:6	Anzahl Tonscherben (Relief-Ware)	Amerika/Zentralamerika/Panama/-/Madden-Lake		12.10.1961
	61.57:7	Anzahl Tonscherben	Amerika/Zentralamerika/Panama/-/Rio La Pita		12.10.1961
	61.58:1	Tonkopf	Amerika/Zentralamerika/El Salvador/-/Atiquizaya		23.10.1961
	61.58:2	Tonkopf	Amerika/Zentralamerika/El Salvador/-/Atiquizaya		23.10.1961
	61.58:3	Bruchstück einer sitzenden Tonfigur	Amerika/Zentralamerika/El Salvador/-/Atiquizaya		23.10.1961
	61.58:4	Bruchstück einer sitzenden Tonfigur	Amerika/Zentralamerika/El Salvador/-/Atiquizaya		23.10.1961
	61.58:5	Bruchstück einer sitzenden Tonfigur	Amerika/Zentralamerika/El Salvador/-/Atiquizaya		23.10.1961
	61.58:6	Bruchstück einer sitzenden Tonfigur	Amerika/Zentralamerika/El Salvador/-/Atiquizaya		23.10.1961
	61.58:7	Bruchstück einer sitzenden Tonfigur	Amerika/Zentralamerika/El Salvador/-/Atiquizaya		23.10.1961
	61.58:8	Bruchstück einer sitzenden Tonfigur	Amerika/Zentralamerika/El Salvador/-/Atiquizaya		23.10.1961
	61.58:9	Bruchstück einer sitzenden Tonfigur	Amerika/Zentralamerika/El Salvador/-/Atiquizaya		23.10.1961

Please note that many designations in this list have been identified as faulty, outdated or as racist abuse since the inventories' original conception.

Bild	Inventarnummer	Objektbezeichnung	Herkunft	Ethnie	Eingangsdatum
	61.58:10	Bruchstück einer sitzenden Tonfigur	Amerika/Zentralamerika/El Salvador/-/Atiquizaya		23.10.1961
	61.58:11	Bruchstück einer stehenden Tonfigur	Amerika/Zentralamerika/El Salvador/-/Atiquizaya		23.10.1961
	61.58:12	Bruchstück einer stehenden Tonfigur	Amerika/Zentralamerika/El Salvador/-/Atiquizaya		23.10.1961
	61.58:13	Bruchstück einer stehenden Tonfigur	Amerika/Zentralamerika/El Salvador/-/Atiquizaya		23.10.1961
	61.58:14	Bruchstück einer Tonfigur (Oberkörper)	Amerika/Zentralamerika/El Salvador/-/Atiquizaya		23.10.1961
	61.58:15	Bruchstück einer Tonfigur	Amerika/Zentralamerika/El Salvador/-/Atiquizaya		23.10.1961
	61.58:16	Bruchstück einer Tonfigur	Amerika/Zentralamerika/El Salvador/-/Atiquizaya		23.10.1961
	61.58:17	Bruchstück einer Tonfigur	Amerika/Zentralamerika/El Salvador/-/Atiquizaya		23.10.1961
	61.58:18	Bruchstück einer Tonfigur	Amerika/Zentralamerika/El Salvador/-/Atiquizaya		23.10.1961
	61.58:19	Bruchstück einer Tonfigur mit beweglichen Armen	Amerika/Zentralamerika/El Salvador/-/Atiquizaya		23.10.1961
	61.58:20	Bruchstück einer Tonfigur mit beweglichen Armen	Amerika/Zentralamerika/El Salvador/-/Atiquizaya		23.10.1961
	61.58:21	Bruchstück einer Tonfigur, hohl	Amerika/Zentralamerika/El Salvador/-/Atiquizaya		23.10.1961

Please note that many designations in this list have been identified as faulty, outdated or as racist abuse since the inventories' original conception.

Bild	Inventarnummer	Objektbezeichnung	Herkunft	Ethnie	Eingangsdatum
					
	61.58:22	Bruchstück einer Tonfigur, hohl, schwangere Frau	Amerika/Zentralamerika/El Salvador/-/Atiquizaya		23.10.1961
	61.58:23	Tonbruchstück, Kopfputz einer Figur	Amerika/Zentralamerika/El Salvador/-/Atiquizaya		23.10.1961
	61.58:24	Anzahl Bruchstücke von Tonfiguren (meist Arme und Beine)	Amerika/Zentralamerika/El Salvador/-/Atiquizaya		23.10.1961
	61.58:25	Bruchstück eines beweglichen Arms	Amerika/Zentralamerika/El Salvador/-/Atiquizaya		23.10.1961
	61.58:26	Ausguss eines Tongefäßes	Amerika/Zentralamerika/El Salvador/-/Atiquizaya		23.10.1961
	61.58:27	Ausguß eines Tongefäßes, beschädigt	Amerika/Zentralamerika/El Salvador/-/Atiquizaya		23.10.1961
	61.58:28	Ausguß eines Tongefäßes, beschädigt	Amerika/Zentralamerika/El Salvador/-/Atiquizaya		23.10.1961
	61.58:29	Ausguß eines Tongefäßes, geklebt	Amerika/Zentralamerika/El Salvador/-/Atiquizaya		23.10.1961
	61.58:30	Teil einer Tonschale (Creme), geklebt	Amerika/Zentralamerika/El Salvador/-/Atiquizaya		23.10.1961
	61.58:31	Randstück eines Tongefäßes, rot auf weiß, Negativ	Amerika/Zentralamerika/El Salvador/-/Atiquizaya		23.10.1961
	61.58:32	Randstück eines Tongefäßes, rot auf weiß, Negativ	Amerika/Zentralamerika/El Salvador/-/Atiquizaya		23.10.1961

Please note that many designations in this list have been identified as faulty, outdated or arracist abuse since the inventories' original conception.

Bild	Inventarnummer	Objektbezeichnung	Herkunft	Ethnie	Eingangsdatum
					
	61.58:33	Anzahl Tonbruchstücke	Amerika/Zentralamerika/El Salvador/-/Atiquizaya		23.10.1961
	61.58:34	Tonkopf	Amerika/Zentralamerika/El Salvador/-/Santo Tomas		23.10.1961
	61.58:35	Tonfigur ohne Kopf	Amerika/Zentralamerika/El Salvador/-/Santo Tomas		23.10.1961
	61.58:36	Bruchstück einer Tonfigur	Amerika/Zentralamerika/El Salvador/-/Santo Tomas		23.10.1961
	61.58:37	Ohr aus Ton [Bruchstück]	Amerika/Zentralamerika/El Salvador/-/Santo Tomas		23.10.1961
	61.58:38	Ausguß eines Tongefäßes (Bruchstück)	Amerika/Zentralamerika/El Salvador/-/Santo Tomas		23.10.1961
	61.58:39	Spinnwirtel aus Ton	Amerika/Zentralamerika/El Salvador/-/San Francisco I		23.10.1961
	61.58:40	Spinnwirtel aus Ton	Amerika/Zentralamerika/El Salvador/-/San Francisco I		23.10.1961
	61.58:41	Drei Steinbruchstücke [2 aus Obsidian und 1 aus anderem Gestein]	Amerika/Zentralamerika/El Salvador/-/San Francisco I		23.10.1961
	61.58:42	Menschlicher Kopf aus Ton [Bruchstück]	Amerika/Zentralamerika/El Salvador/-/San Francisco II		23.10.1961
	61.58:43	Menschlicher Kopf aus Ton, Bruchstück	Amerika/Zentralamerika/El Salvador/-/San Francisco II		23.10.1961

Please note that many designations in this list have been identified as faulty, outdated or as racist abuse since the inventories' original conception.

Bild	Inventarnummer	Objektbezeichnung	Herkunft	Ethnie	Eingangsdatum
	61.58:44	Vogelkopf aus Ton, hohl	Amerika/Zentralamerika/El Salvador/-/San Francisco II		23.10.1961
	61.58:45	Bruchstück einer Tonfigur, hohl	Amerika/Zentralamerika/El Salvador/-/San Francisco II		23.10.1961
	61.58:46	Bruchstück eines Armes aus Ton, hohl	Amerika/Zentralamerika/El Salvador/-/San Francisco II		23.10.1961
	61.58:47	Gesichtsteil aus Ton	Amerika/Zentralamerika/El Salvador/-/San Francisco II		23.10.1961
	61.58:48	Bruchstück eines Reibsteins (Mano) aus Stein	Amerika/Zentralamerika/El Salvador/-/San Francisco II		23.10.1961
	61.58:49	Arm einer Tonfigur	Amerika/Zentralamerika/El Salvador/-/San Francisco		23.10.1961
	61.58:50	Tongegenstand [kleiner Standfuß? eines Gefäßes]	Amerika/Zentralamerika/El Salvador/-/San Francisco		23.10.1961
	61.58:51	Zwei Steinbruchstücke [1 aus Obsidian und 1 aus Feuerstein]	Amerika/Zentralamerika/El Salvador/-/San Francisco		23.10.1961
	61.58:52	Tonkopf, beschädigt	Amerika/Zentralamerika/El Salvador/-/Ereguayquin		23.10.1961
	61.58:53	Tongefäßfuß mit Gesicht, beschädigt	Amerika/Zentralamerika/El Salvador/-/San Lorenzo		23.10.1961
	61.58:54	Tonfigur, beschädigt [Bruchstück]	Amerika/Zentralamerika/El Salvador/Morazán/Espiritu Santo		23.10.1961
	61.58:55	Spinnwirtel aus Ton	Amerika/Zentralamerika/El Salvador/Morazán/Espiritu Santo		23.10.1961

Please note that many designations in this list have been identified as faulty, outdated or as racist abuse since the inventories' original conception.

Bild	Inventarnummer	Objektbezeichnung	Herkunft	Ethnie	Eingangsdatum
	61.58:56	Tierkopf aus Ton	Amerika/Zentralamerika/El Salvador/Morazán/Espiritu Santo		23.10.1961
	61.58:57	Tonscherbe, als Netzsenker benutzt	Amerika/Zentralamerika/El Salvador/Morazán/Espiritu Santo		23.10.1961
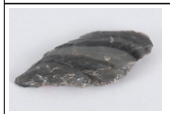	61.58:58	Pfeilspitze aus Obsidian [Bruchstück]	Amerika/Zentralamerika/El Salvador/Morazán/Espiritu Santo		23.10.1961
	61.58:59	Pfeilspitze aus Obsidian	Amerika/Zentralamerika/El Salvador/Morazán/Espiritu Santo		23.10.1961
	61.58:60	Tonfigur, beschädigt	Amerika/Zentralamerika/El Salvador/Morazán/Espiritu Santo		23.10.1961
	61.58:61	Tonkopf, beschädigt [Bruchstück]	Amerika/Zentralamerika/El Salvador/Morazán/Espiritu Santo		23.10.1961
	61.58:62	Tonkopf, beschädigt [Bruchstück]	Amerika/Zentralamerika/El Salvador/Morazán/Espiritu Santo		23.10.1961
	61.58:63	Randstück eines Tongefäßes, bemalt	Amerika/Zentralamerika/El Salvador/Morazán/Espiritu Santo		23.10.1961
	61.58:64	Netzsenker (Randstück eines Tongefäßes)	Amerika/Zentralamerika/El Salvador/Morazán/Espiritu Santo		23.10.1961
	61.58:65	Tonkopf, beschädigt	Amerika/Zentralamerika/El Salvador/-/San Rafael		23.10.1961
	61.58:66	Bruchstück einer Tonfigur	Amerika/Zentralamerika/El Salvador/-/Tonala		23.10.1961
	61.58:67	Teil eines beweglichen Armes aus Ton	Amerika/Zentralamerika/El Salvador/-/Atiquizaya		23.10.1961

Please note that many designations in this list have been identified as faulty, outdated or racist abuse since the inventories' original conception.

Bild	Inventarnummer	Objektbezeichnung	Herkunft	Ethnie	Eingangsdatum
	61.58:68	Tonkopf, beschädigt [Bruchstück]	Amerika/Zentralamerika/El Salvador/-/Gualadio		23.10.1961
	61.58:69	Henkelbruchstück aus Ton, mit Affenkopf	Amerika/Zentralamerika/El Salvador		23.10.1961
	61.61:1	Holzmaske, unbemalt, menschlich	Amerika/Zentralamerika/Guatemala/Sololá/Nahualá	<Amerika>/<Mittelamerika>/Maya	30.11.1961
	61.61:2	Holzmaske, unbemalt, menschlich	Amerika/Zentralamerika/Guatemala/Sololá/Nahualá	<Amerika>/<Mittelamerika>/Maya	30.11.1961
	61.61:3	Holzmaske, unbemalt, menschlich	Amerika/Zentralamerika/Guatemala/Sololá/Nahualá	<Amerika>/<Mittelamerika>/Maya	30.11.1961
	61.61:4	Holzmaske, unbemalt, menschlich	Amerika/Zentralamerika/Guatemala/Sololá/Nahualá	<Amerika>/<Mittelamerika>/Maya	30.11.1961
	61.61:5	Holzmaske, unbemalt, menschlich, mit Bart	Amerika/Zentralamerika/Guatemala/Sololá/Nahualá	<Amerika>/<Mittelamerika>/Maya	30.11.1961
	61.61:6	Holzmaske, menschlich, schwarz bemalt	Amerika/Zentralamerika/Guatemala/Sololá/Nahualá	<Amerika>/<Mittelamerika>/Maya	30.11.1961
	61.61:7	Holzmaske, menschlich, braun-rot bemalt	Amerika/Zentralamerika/Guatemala/Sololá/Nahualá	<Amerika>/<Mittelamerika>/Maya	30.11.1961
	61.61:8	weibliche Holzmaske (Malinche, Convite)	Amerika/Zentralamerika/Guatemala/Sololá/Nahualá	<Amerika>/<Mittelamerika>/Maya	30.11.1961
	61.61:9	weibliche Holzmaske (Malinche, Convite)	Amerika/Zentralamerika/Guatemala/Sololá/Nahualá	<Amerika>/<Mittelamerika>/Maya	30.11.1961
	61.61:10	Holzmaske, Menschen-ähnlich, bunt bemalt	Amerika/Zentralamerika/Guatemala/Sololá/Nahualá	<Amerika>/<Mittelamerika>/Maya	30.11.1961
	61.61:11	Holzmaske Hund "Danza del Venado"	Amerika/Zentralamerika/Guatemala/Sololá/Nahualá	<Amerika>/<Mittelamerika>/Maya	30.11.1961
	61.61:12	Holzmaske Jaguar	Amerika/Zentralamerika/Guatemala/Sololá/Nahualá	<Amerika>/<Mittelamerika>/Maya	30.11.1961
	61.62:1	Archäologisches Steinbeil	Amerika/Südamerika/Brasilien/-/Rio Tapajos		19.10.1961
	61.63:1	Decke, bunt, Streifenmuster	Amerika/Südamerika/Chile		2.11.1961
	61.63:2	Decke, mit Fransen, Mittelteile bunt	Amerika/Südamerika/Chile		2.11.1961
	61.63:3	Decke, mit Fransen, Mittelteile bunt	Amerika/Südamerika/Chile		2.11.1961
	61.63:4	Decke, schwarz, bunte Wollmuster	Amerika/Südamerika/Chile		2.11.1961
	61.63:5	kleine Decke, schwarz, eingeknüpfte Wollfäden	Amerika/Südamerika/Chile		2.11.1961
	61.63:6	kleine Decke, schwarz, eingeknüpfte	Amerika/Südamerika/Chile		2.11.1961

Please note that many designations in this list have been identified as faulty, outdated or as racist abuse since the inventories' original conception.

Bild	Inventarnummer	Objektbezeichnung	Herkunft	Ethnie	Eingangsdatum
		Wollfäden			
	61.64:1	Wollkappe, gestreift	Amerika/Südamerika/Bolivien/-/Altiplano		9.11.1961
	61.64:2	Metallring	Amerika/Südamerika/Argentinien/-/Chubub		9.11.1961
	61.64:3	Beilklinge aus Stein	Amerika/Südamerika/Argentinien/-/Chubub		9.11.1961
	61.64:4	Beilklinge aus Stein, ritzverziert	Amerika/Südamerika/Argentinien/-/Chubub		9.11.1961
	61.64:5	Sechs Türkisperlen	Amerika/Südamerika/Argentinien/-/Chubub		9.11.1961
	61.64:6	Anzahl Tonscherben, ritzverziert	Amerika/Südamerika/Argentinien/-/Chubub		9.11.1961
	61.65:1	Ohrpflock aus Ton, ritzverziert, (geklebt)	Amerika/Nordamerika/Mexiko/Ciudad de México/Ahuizotla		13.11.1961
	61.65:2	Ohrpflock aus Ton, geklebt	Amerika/Nordamerika/Mexiko/Ciudad de México/Ahuizotla		13.11.1961
	61.74:1	Schleuderstein? ringförmig verziert	Amerika/Zentralamerika/Guatemala/Chimaltenango/Tecpán Guatemala		13.11.1961
	61.74:2	Kopf einer Tonfigur, beschädigt	Amerika/Zentralamerika/Guatemala/-/San Agustin Acasaguastlan		13.11.1961
	61.74:3	Kopf aus Ton mit hohem Kopfputz	Amerika/Nordamerika/Mexiko/Ciudad de México/Teotihuacan	<Amerika>/<Mittelamerika>/Teotihuacan-Kultur	13.11.1961
	61.74:4	Anzahl Scherben von Tongefäßen	Amerika/Nordamerika/Mexiko/Puebla/Totomihuacan		13.11.1961
	61.74:5	Anzahl Scherben von Tongefäßen	Amerika/Zentralamerika/Guatemala/Guatemala/Kaminaljuyú		13.11.1961
	61.75:1	Große Urne aus Ton, beschädigt, Hals fehlt	Amerika/Südamerika/Peru/Ancash/Casma-Tal	Archäologie/Keramik/Chimu	30.11.1961
	61.75:2	Großes, kugeliges Tongefäß mit verengtem Hals, zwei Bandhenkeln und zwei kleinen Aufsätzen in Tierkopfform	Amerika/Südamerika/Peru/Ancash/Casma - Tal	<Amerika>/<Südamerika>/Chimú-Kultur	30.11.1961
	61.75:3	Großes kugeliges Tongefäß, schwarz mit verengtem Hals	Amerika/Südamerika/Peru/Ancash/Casma - Tal	<Amerika>/<Südamerika>/Chimú-Kultur	30.11.1961
	61.75:4	Großes kugeliges Tongefäß mit verengtem Hals und zwei kleinen Henkeln	Amerika/Südamerika/Peru/Ancash/Casma - Tal	<Amerika>/<Südamerika>/Chimú-Kultur	30.11.1961
	61.75:5	Großes, kugeliges Gefäß mit verengtem Hals, mit Band aus eingeritzten Wülsten am Hals und kleinen Aufsätzen auf Gefäßwand	Amerika/Südamerika/Peru/Ancash/Casma-Tal	<Amerika>/<Südamerika>/Chimú-Kultur	30.11.1961
	61.75:6	Großes flaschenförmiges Tongefäß,	Amerika/Südamerika/Peru/Ancash/Casma-Tal	<Amerika>/<Süda	30.11.1961

Please note that many designations in this list have been identified as faulty, outdated or as racist abuse since the inventories' original conception.

Bild	Inventarnummer	Objektbezeichnung	Herkunft	Ethnie	Eingangsdatum
		schwarz mit zwei plastischen Verzierungen und eingekerbten Noppen auf Gefäßschulter		merika>/Chimú-Kultur	
	61.75:7	Schale aus Ton, grau-schwarz	Amerika/Südamerika/Peru/Ancash/Casma-Tal	<Amerika>/<Südamerika>/Chimú-Kultur	30.11.1961
	61.75:8	Schale aus Ton	Amerika/Südamerika/Peru/Ancash/Casma-Tal	<Amerika>/<Südamerika>/Moche-Kultur	30.11.1961
	61.75:9	Kugeliges Tongefäß mit Griff "Schöpfkelle"; Röstpfanne; beschädigt	Amerika/Südamerika/Peru/Ancash/Casma-Tal	<Amerika>/<Südamerika>/Moche-Kultur	30.11.1961
	61.76:1	Gewebestück, bemalt mit kleinen und großen Vögeln mit Kopfschweif	Amerika/Südamerika/Peru		6.12.1961
	62.6:1	Zeremonialpfeife (Micmac-Pfeife) aus Stein mit Holzrohr	Amerika/Nordamerika/Kanada/Newfoundland, Labrador/Davis Inlet	<Amerika>/<Nordamerika>/Montagnais-Naskapi, Innu	6.2.1962
	62.8:?	blusenartiges Obergewand für Frauen	Amerika/Zentralamerika/Guatemala/Huehuetenango/San Juan Ixcoy	<Amerika>/<Mittelamerika>/Maya/Chuj (Maya)	17.1.1962
	62.8:1	blusenartiges Obergewand für Frauen, unfertig	Amerika/Zentralamerika/Guatemala/Huehuetenango/Colotenango	<Amerika>/<Mittelamerika>/Maya/Mam (Maya)	17.1.1962
	62.8:2	blusenartiges Obergewand für Frauen	Amerika/Zentralamerika/Guatemala/Huehuetenango/Jacaltenango	<Amerika>/<Mittelamerika>/Maya/Mam (Maya)	17.1.1962
	62.8:3	Gürtelband	Amerika/Zentralamerika/Guatemala/Huehuetenango/Jacaltenango	<Amerika>/<Mittelamerika>/Maya/Mam (Maya)	17.1.1962
	62.8:4	Kopfband	Amerika/Zentralamerika/Guatemala/Huehuetenango/Jacaltenango	<Amerika>/<Mittelamerika>/Maya/Mam (Maya)	17.1.1962
	62.8:5	Kopfband	Amerika/Zentralamerika/Guatemala/Huehuetenango/Jacaltenango	<Amerika>/<Mittelamerika>/Maya/Mam (Maya)	17.1.1962
	62.8:6	blusenartiges Obergewand für Frauen	Amerika/Zentralamerika/Guatemala/Huehuetenango/San Juan Atitán	<Amerika>/<Mittelamerika>/Maya/Mam (Maya)	17.1.1962
	62.8:7	Hemd	Amerika/Zentralamerika/Guatemala/Huehuetenango/San Juan Atitán	<Amerika>/<Mittelamerika>/Maya/Mam (Maya)	17.1.1962
	62.8:8	Mola? (1 Teil eines Kopftuches)	Amerika/Zentralamerika/Guatemala/Huehuetenango/San Mateo Ixtatán	<Amerika>/<Mittelamerika>/Maya/Ixil	17.1.1962

Please note that many designations in this list have been identified as racist, outdated or as racist abuse since the inventions original conception.

Bild	Inventarnummer	Objektbezeichnung	Herkunft	Ethnie	Eingangsdatum
				(Maya)	
	62.8:9	blusenartiges Obergewand für Frauen	Amerika/Zentralamerika/Guatemala/Huehuetenango/San Rafael Petzal	<Amerika>/<Mittelamerika>/Maya/Mam (Maya)	17.1.1962
	62.8:10	blusenartiges Obergewand für Frauen	Amerika/Zentralamerika/Guatemala/Huehuetenango/Sta. Barbara	<Amerika>/<Mittelamerika>/Maya/Mam (Maya)	17.1.1962
	62.8:11	blusenartiges Obergewand für Frauen	Amerika/Zentralamerika/Guatemala/Huehuetenango/Todos Santos Cuchumatán	<Amerika>/<Mittelamerika>/Maya/Mam (Maya)	17.1.1962
	62.8:12	Hemd (zu Männertracht 62.8:12-15, 17)	Amerika/Zentralamerika/Guatemala/Huehuetenango/Todos Santos Cuchumatán	<Amerika>/<Mittelamerika>/Maya/Mam (Maya)	17.1.1962
	62.8:13	Überwurf (zu Männertracht 62.8:12-15, 17)	Amerika/Zentralamerika/Guatemala/Huehuetenango/Todos Santos Cuchumatán	<Amerika>/<Mittelamerika>/Maya/Mam (Maya)	17.1.1962
	62.8:14	Männerhose (zu Männertracht 62.8:12-15, 17)	Amerika/Zentralamerika/Guatemala/Huehuetenango/Todos Santos Cuchumatán	<Amerika>/<Mittelamerika>/Maya/Mam (Maya)	17.1.1962
	62.8:15	Geschlitzte Überhose (zu Männertracht 62.8:12-15, 17)	Amerika/Zentralamerika/Guatemala/Huehuetenango/Todos Santos Cuchumatán	<Amerika>/<Mittelamerika>/Maya/Mam (Maya)	17.1.1962
	62.8:16	Gürtelband	Amerika/Zentralamerika/Guatemala/Huehuetenango/Todos Santos Cuchumatán	<Amerika>/<Mittelamerika>/Maya/Mam (Maya)	17.1.1962
	62.8:17	Sandalen (zu Männertracht 62.8:12-15, 17)	Amerika/Zentralamerika/Guatemala/Huehuetenango/Todos Santos Cuchumatán	<Amerika>/<Mittelamerika>/Maya/Mam (Maya)	17.1.1962
	62.8:18	Bahn für blusenartiges Gewand für Frauen	Amerika/Zentralamerika/Guatemala/San Marcos/San Pedro Sacatepéquez	<Amerika>/<Mittelamerika>/Maya/Mam (Maya)	17.1.1962
	62.8:19	Frauenrock	Amerika/Zentralamerika/Guatemala/San Marcos/San Marcos	<Amerika>/<Mittelamerika>/Maya/Mam (Maya)	17.1.1962
	62.8:20	Frauenrock	Amerika/Zentralamerika/Guatemala/San Marcos/San Marcos	<Amerika>/<Mittelamerika>/Maya/Mam (Maya)	17.1.1962
	62.8:21	Gürtelband	Amerika/Zentralamerika/Guatemala/San Marcos/San Marcos	<Amerika>/<Mittelamerika>/Maya/Mam (Maya)	17.1.1962
	62.8:22	Kopftuch	Amerika/Zentralamerika/Guatemala/San Marcos/San Marcos	<Amerika>/<Mittelamerika>/Maya/Mam (Maya)	17.1.1962

Please note that many designations in this list have been identified as faulty, outdated and/or as racist abuse since the inventories' original conception.

Bild	Inventarnummer	Objektbezeichnung	Herkunft	Ethnie	Eingangsdatum
	62.8:23	Einbahniger Huipil	Amerika/Zentralamerika/Guatemala/San Marcos/San Pedro Sacatepéquez	<Amerika>/<Mittelamerika>/Maya/Mam (Maya)	17.1.1962
	62.8:24	blusenartiges Obergewand für Frauen	Amerika/Zentralamerika/Guatemala/San Marcos/San Pedro Sacatepéquez	<Amerika>/<Mittelamerika>/Maya/Mam (Maya)	17.1.1962
	62.8:25	Textilbahn	Amerika/Zentralamerika/Guatemala/San Marcos/San Pedro Sacatepéquez	<Amerika>/<Mittelamerika>/Maya/Mam (Maya)	17.1.1962
	62.8:26	Decke/Tuch	Amerika/Zentralamerika/Guatemala/San Marcos/San Pedro Sacatepéquez	<Amerika>/<Mittelamerika>/Maya/Mam (Maya)	17.1.1962
	62.8:27	Tischtuch	Amerika/Zentralamerika/Guatemala/San Marcos/San Pedro Sacatepéquez	<Amerika>/<Mittelamerika>/Maya/Mam (Maya)	17.1.1962
	62.8:28	Gebrauchstuch	Amerika/Zentralamerika/Guatemala/San Marcos/Tejutla	<Amerika>/<Mittelamerika>/Maya/Mam (Maya)	17.1.1962
	62.8:29	blusenartiges Obergewand für Frauen	Amerika/Zentralamerika/Guatemala/Quetzaltenango/Almolonga	<Amerika>/<Mittelamerika>/Maya/Quiché (Maya)	17.1.1962
	62.8:30	Hemd (zu Männertracht 62.8:30, 32, 34)	Amerika/Zentralamerika/Guatemala/Quetzaltenango/Almolonga	<Amerika>/<Mittelamerika>/Maya/Quiché (Maya)	17.1.1962
	62.8:31	Hemd für Knaben (zu Jungentracht 62.8:31, 33, 35)	Amerika/Zentralamerika/Guatemala/Quetzaltenango/Almolonga	<Amerika>/<Mittelamerika>/Maya/Quiché (Maya)	17.1.1962
	62.8:32	Hose (zu Männertracht 62.8:30, 32, 34)	Amerika/Zentralamerika/Guatemala/Quetzaltenango/Almolonga	<Amerika>/<Mittelamerika>/Maya/Quiché (Maya)	17.1.1962
	62.8:33	Hose (zu Jungentracht 62.8:31, 33, 35)	Amerika/Zentralamerika/Guatemala/Quetzaltenango/Almolonga	<Amerika>/<Mittelamerika>/Maya/Quiché (Maya)	17.1.1962
	62.8:34	Gürtelband für Männer (zu Männertracht 62.8:30, 32, 34)	Amerika/Zentralamerika/Guatemala/Quetzaltenango/Almolonga	<Amerika>/<Mittelamerika>/Maya/Quiché (Maya)	17.1.1962
	62.8:35	Gürtelband für Männer (zu Jungentracht 62.8:31, 33, 35)	Amerika/Zentralamerika/Guatemala/Quetzaltenango/Almolonga	<Amerika>/<Mittelamerika>/Maya/Quiché (Maya)	17.1.1962
	62.8:36	Teil eines Gürtelbandes für Männer?	Amerika/Zentralamerika/Guatemala/Quetzaltenango/Almolonga	<Amerika>/<Mittelamerika>/Maya/Quiché (Maya)	17.1.1962
	62.8:37	Kopftuch für Cofradía, vermutlich zur	Amerika/Zentralamerika/Guatemala/Quetzaltena	<Amerika>/<Mittel	17.1.1962

Please note that many designations in this list have been identified as faulty, outdated or as racist because since the inventories original conception.

Bild	Inventarnummer	Objektbezeichnung	Herkunft	Ethnie	Eingangsdatum
		Männertracht gehörend	ngo/Almolonga	amerika>/Maya/Quiché (Maya)	
	62.8:38	Kopftuch	Amerika/Zentralamerika/Guatemala/Quetzaltenango/Almolonga	<Amerika>/<Mittelamerika>/Maya/Quiché (Maya)	17.1.1962
	62.8:39	Gebrauchstuch, Servilleta	Amerika/Zentralamerika/Guatemala/Quetzaltenango/Almolonga	<Amerika>/<Mittelamerika>/Maya/Quiché (Maya)	17.1.1962
	62.8:40	Gürtelband für Frauen	Amerika/Zentralamerika/Guatemala/Quetzaltenango/Cajolá	<Amerika>/<Mittelamerika>/Maya/Quiché (Maya)	17.1.1962
	62.8:41	Gebrauchstuch, Servilleta	Amerika/Zentralamerika/Guatemala/Quetzaltenango/Cajolá	<Amerika>/<Mittelamerika>/Maya/Quiché (Maya)	17.1.1962
	62.8:42	Bahn für blusenartiges Obergewand für Frauen	Amerika/Zentralamerika/Guatemala/Quetzaltenango/Cantel	<Amerika>/<Mittelamerika>/Maya/Quiché (Maya)	17.1.1962
	62.8:43	blusenartiges Obergewand für Frauen	Amerika/Zentralamerika/Guatemala/Quetzaltenango/Concepción Chiquirichapa	<Amerika>/<Mittelamerika>/Maya/Mam (Maya)	17.1.1962
	62.8:44	Zwei Kopftücher für Frauen	Amerika/Zentralamerika/Guatemala/Quetzaltenango/Concepción Chiquirichapa	<Amerika>/<Mittelamerika>/Maya/Mam (Maya)	17.1.1962
	62.8:45	Gürtelband für Frauen	Amerika/Zentralamerika/Guatemala/Quetzaltenango/Concepción Chiquirichapa	<Amerika>/<Mittelamerika>/Maya/Mam (Maya)	17.1.1962
	62.8:46	Gürtelband/Kopfband (?) für Frauen	Amerika/Zentralamerika/Guatemala/Quetzaltenango/Concepción Chiquirichapa	<Amerika>/<Mittelamerika>/Maya/Mam (Maya)	17.1.1962
	62.8:47	Kopftuch für Frauen	Amerika/Zentralamerika/Guatemala/Quetzaltenango/Concepción Chiquirichapa	<Amerika>/<Mittelamerika>/Maya/Mam (Maya)	17.1.1962
	62.8:48	Gürtelband	Amerika/Zentralamerika/Guatemala/Quetzaltenango/Olintepeque	<Amerika>/<Mittelamerika>/Maya/Quiché (Maya)	17.1.1962
	62.8:49	Gebrauchstuch	Amerika/Zentralamerika/Guatemala/Quetzaltenango/Olintepeque	<Amerika>/<Mittelamerika>/Maya/Quiché (Maya)	17.1.1962
	62.8:49a	blusenartiges Obergewand für Frauen für zeremonielle Zwecke; Hochzeit	Amerika/Zentralamerika/Guatemala/Quetzaltenango/Quetzaltenango	<Amerika>/<Mittelamerika>/Maya/Quiché (Maya)	17.1.1962
	62.8:50	blusenartiges Obergewand für Frauen	Amerika/Zentralamerika/Guatemala/Quetzaltenango/Quetzaltenango	<Amerika>/<Mittelamerika>/Maya/Qu	17.1.1962

Please note that many designations in this list have been identified as racist, outdated or as racist abuse since the inventories as original collection.

Bild	Inventarnummer	Objektbezeichnung	Herkunft	Ethnie	Eingangsdatum
				iché (Maya)	
	62.8:51	Bahn für blusenartiges Obergewand für Frauen	Amerika/Zentralamerika/Guatemala/Quetzaltenango/Quetzaltenango	<Amerika>/<Mittelamerika>/Maya/Quiché (Maya)	17.1.1962
	62.8:52	Bahn mit zwei Teilen für blusenartiges Obergewand für Frauen	Amerika/Zentralamerika/Guatemala/Quetzaltenango/Quetzaltenango	<Amerika>/<Mittelamerika>/Maya/Quiché (Maya)	17.1.1962
	62.8:53	Rock	Amerika/Zentralamerika/Guatemala/Quetzaltenango/Quetzaltenango	<Amerika>/<Mittelamerika>/Maya/Quiché (Maya)	17.1.1962
	62.8:54	Gürtelband	Amerika/Zentralamerika/Guatemala/Quetzaltenango/Quetzaltenango	<Amerika>/<Mittelamerika>/Maya/Quiché (Maya)	17.1.1962
	62.8:55	Kopfband für Hochzeit	Amerika/Zentralamerika/Guatemala/Quetzaltenango/Olintepeque	<Amerika>/<Mittelamerika>/Maya/Quiché (Maya)	17.1.1962
	62.8:56	blusenartiges Obergewand für Frauen	Amerika/Zentralamerika/Guatemala/Quetzaltenango/San Juan Ostuncalco	<Amerika>/<Mittelamerika>/Maya/Quiché (Maya)	17.1.1962
	62.8:57	blusenartiges Obergewand für Frauen	Amerika/Zentralamerika/Guatemala/Quetzaltenango/San Martín Sacatepéquez	<Amerika>/<Mittelamerika>/Maya/Mam (Maya)	17.1.1962
	62.8:58	Männerhemd (zu Männertracht)	Amerika/Zentralamerika/Guatemala/Quetzaltenango/San Martín Sacatepéquez	<Amerika>/<Mittelamerika>/Maya/Mam (Maya)	17.1.1962
	62.8:59	Hose (zu Männertracht)	Amerika/Zentralamerika/Guatemala/Quetzaltenango/San Martín Sacatepéquez	<Amerika>/<Mittelamerika>/Maya/Mam (Maya)	17.1.1962
	62.8:60	Gürtelband für Frauen, schwarz mit weißen Streifen	Amerika/Zentralamerika/Guatemala/Quetzaltenango/San Martín Sacatepéquez	<Amerika>/<Mittelamerika>/Maya/Mam (Maya)	17.1.1962
	62.8:61	Gürtelband für Männer	Amerika/Zentralamerika/Guatemala/Quetzaltenango/San Martín Sacatepéquez	<Amerika>/<Mittelamerika>/Maya/Mam (Maya)	17.1.1962
	62.8:62	Rock	Amerika/Zentralamerika/Guatemala/Quetzaltenango/Zunil	<Amerika>/<Mittelamerika>/Maya/Quiché (Maya)	17.1.1962
	62.8:63	Kopftuch	Amerika/Zentralamerika/Guatemala/Quetzaltenango/Zunil	<Amerika>/<Mittelamerika>/Maya/Quiché (Maya)	17.1.1962
	62.8:64	Gebrauchstuch, Kopftuch	Amerika/Zentralamerika/Guatemala/Totonicapán/Momostenango	<Amerika>/<Mittelamerika>/Maya/Quiché (Maya)	17.1.1962

Please note that many designations in this list have been identified as faulty, outdated or as racist abuse since the inventories' original conception.

Bild	Inventarnummer	Objektbezeichnung	Herkunft	Ethnie	Eingangsdatum
	62.8:65	Kopfband	Amerika/Zentralamerika/Guatemala/Totonicapán/Momostenango	<Amerika>/<Mittelamerika>/Maya/Quiché (Maya)	17.1.1962
	62.8:66	Kopfband	Amerika/Zentralamerika/Guatemala/Totonicapán/Momostenango	<Amerika>/<Mittelamerika>/Maya/Quiché (Maya)	17.1.1962
	62.8:67	Stoffbahnen [gesehen: 1 Stoffbahn]	Amerika/Zentralamerika/Guatemala/Totonicapán/Momostenango	<Amerika>/<Mittelamerika>/Maya/Quiché (Maya)	17.1.1962
	62.8:68	Blusenartiges Obergewand für Frauen	Amerika/Zentralamerika/Guatemala/Totonicapán/San Andrés Xecul	<Amerika>/<Mittelamerika>/Maya/Quiché (Maya)	17.1.1962
	62.8:69	Umschlagtuch	Amerika/Zentralamerika/Guatemala/Totonicapán/San Cristóbal Totonicapán	<Amerika>/<Mittelamerika>/Maya/Quiché (Maya)	17.1.1962
	62.8:70	Kragen	Amerika/Zentralamerika/Guatemala/Totonicapán/San Cristóbal Totonicapán	<Amerika>/<Mittelamerika>/Maya/Quiché (Maya)	17.1.1962
	62.8:71	Kragen	Amerika/Zentralamerika/Guatemala/Totonicapán/San Cristóbal Totonicapán	<Amerika>/<Mittelamerika>/Maya/Quiché (Maya)	17.1.1962
	62.8:72	Blusenartiges Obergewand für Frauen	Amerika/Zentralamerika/Guatemala/Totonicapán/Santa María Chiquimula	<Amerika>/<Mittelamerika>/Maya/Quiché (Maya)	17.1.1962
	62.8:73	Blusenartiges Obergewand für Frauen	Amerika/Zentralamerika/Guatemala/Totonicapán/Santa María Chiquimula	<Amerika>/<Mittelamerika>/Maya/Quiché (Maya)	17.1.1962
	62.8:74	Blusenartiges Obergewand für Frauen	Amerika/Zentralamerika/Guatemala/Totonicapán/Santa María Chiquimula	<Amerika>/<Mittelamerika>/Maya/Quiché (Maya)	17.1.1962
	62.8:75	Gebrauchstuch, Kopftuch	Amerika/Zentralamerika/Guatemala/Totonicapán/Santa María Chiquimula	<Amerika>/<Mittelamerika>/Maya/Quiché (Maya)	17.1.1962
	62.8:76	Kopfband	Amerika/Zentralamerika/Guatemala/Totonicapán/Santa María Chiquimula	<Amerika>/<Mittelamerika>/Maya/Quiché (Maya)	17.1.1962
	62.8:77	Blusenartiges Obergewand für Frauen; Hochzeitshuipil	Amerika/Zentralamerika/Guatemala/Totonicapán/Totonicapán	<Amerika>/<Mittelamerika>/Maya/Quiché (Maya)	17.1.1962
	62.8:78	Huipilbahn	Amerika/Zentralamerika/Guatemala/Totonicapán/Totonicapán	<Amerika>/<Mittelamerika>/Maya/Quiché (Maya)	17.1.1962
	62.8:79	Huipilbahnen, zusammenhängend	Amerika/Zentralamerika/Guatemala/Totonicapán	<Amerika>/<Mittel	17.1.1962

Please note that many designations in this list have been identified as faulty, outdated or as racist abuse since the inventions coming into existence.

Bild	Inventarnummer	Objektbezeichnung	Herkunft	Ethnie	Eingangsdatum
			/Totonicapán	amerika>/Maya/Quiché (Maya)	
	62.8:80	Huipilbahnen, zusammenhängend	Amerika/Zentralamerika/Guatemala/Totonicapán/Totonicapán	<Amerika>/<Mittelamerika>/Maya/Quiché (Maya)	17.1.1962
	62.8:81	Tasche	Amerika/Zentralamerika/Guatemala/Totonicapán/Totonicapán	<Amerika>/<Mittelamerika>/Maya/Quiché (Maya)	17.1.1962
	62.8:82	Gürtelband	Amerika/Zentralamerika/Guatemala/Totonicapán/Totonicapán	<Amerika>/<Mittelamerika>/Maya/Quiché (Maya)	17.1.1962
	62.8:83	Gürtelband	Amerika/Zentralamerika/Guatemala/Totonicapán/Totonicapán	<Amerika>/<Mittelamerika>/Maya/Quiché (Maya)	17.1.1962
	62.8:84	Gürtelband	Amerika/Zentralamerika/Guatemala/Totonicapán/Totonicapán	<Amerika>/<Mittelamerika>/Maya/Quiché (Maya)	17.1.1962
	62.8:85	Kopftuch; Vielzwecktuch	Amerika/Zentralamerika/Guatemala/Totonicapán/Totonicapán	<Amerika>/<Mittelamerika>/Maya/Quiché (Maya)	17.1.1962
	62.8:86	Kopfband	Amerika/Zentralamerika/Guatemala/Totonicapán/Totonicapán	<Amerika>/<Mittelamerika>/Maya/Quiché (Maya)	17.1.1962
	62.8:87	Decke einer Cofradia	Amerika/Zentralamerika/Guatemala/Totonicapán/Totonicapán	<Amerika>/<Mittelamerika>/Quiché	17.1.1962
	62.8:88	Huipil	Amerika/Zentralamerika/Guatemala/Sololá/Nahualá	<Amerika>/<Mittelamerika>/Maya/Quiché (Maya)	17.1.1962
	62.8:89	Huipil	Amerika/Zentralamerika/Guatemala/Sololá/Nahualá	<Amerika>/<Mittelamerika>/Maya/Quiché (Maya)	17.1.1962
	62.8:90	Huipil	Amerika/Zentralamerika/Guatemala/Sololá/Nahualá	<Amerika>/<Mittelamerika>/Maya/Quiché (Maya)	17.1.1962
	62.8:91	Hemd für Männer	Amerika/Zentralamerika/Guatemala/Sololá/Nahualá	<Amerika>/<Mittelamerika>/Maya/Quiché (Maya)	17.1.1962
	62.8:92	Männerhemd	Amerika/Zentralamerika/Guatemala/Sololá/Nahualá	<Amerika>/<Mittelamerika>/Maya/Quiché (Maya)	17.1.1962
	62.8:93	Gürtelband	Amerika/Zentralamerika/Guatemala/Sololá/Nahualá	<Amerika>/<Mittelamerika>/Maya/Quiché (Maya)	17.1.1962

Please note that many designations in this list have been identified as partly, outdated or as racist abuse since the inventories original conception.

Bild	Inventarnummer	Objektbezeichnung	Herkunft	Ethnie	Eingangsdatum
	62.8:94	Gürtelband	Amerika/Zentralamerika/Guatemala/Sololá/Nahualá	<Amerika>/<Mittelamerika>/Maya/Quiché (Maya)	17.1.1962
	62.8:95	Kopftuch	Amerika/Zentralamerika/Guatemala/Sololá/Nahualá	<Amerika>/<Mittelamerika>/Maya/Quiché (Maya)	17.1.1962
	62.8:96	Unfertiges blusenartiges Obergewand für Frauen	Amerika/Zentralamerika/Guatemala/Sololá/Nahualá	<Amerika>/<Mittelamerika>/Maya/Quiché (Maya)	17.1.1962
	62.8:97	Huipil	Amerika/Zentralamerika/Guatemala/Sololá/Gegend von Panajachel	<Amerika>/<Mittelamerika>/Maya/Kakchiquel (Maya)	17.1.1962
	62.8:98	Kopftuch für Männer	Amerika/Zentralamerika/Guatemala/Sololá/Gegend von Panajachel	<Amerika>/<Mittelamerika>/Maya/Kakchiquel (Maya)	17.1.1962
	62.8:99	Huipil	Amerika/Zentralamerika/Guatemala/Sololá/San Andrés Semetabaj	<Amerika>/<Mittelamerika>/Maya/Kakchiquel (Maya)	17.1.1962
	62.8:100	Huipil	Amerika/Zentralamerika/Guatemala/Sololá/San Antonio Palopó	<Amerika>/<Mittelamerika>/Maya/Kakchiquel (Maya)	17.1.1962
	62.8:101	Männerhemd	Amerika/Zentralamerika/Guatemala/Sololá/San Antonio Palopó	<Amerika>/<Mittelamerika>/Maya/Kakchiquel (Maya)	17.1.1962
	62.8:102	Hose (für Männer)	Amerika/Zentralamerika/Guatemala/Sololá/San Antonio Palopó	<Amerika>/<Mittelamerika>/Maya/Kakchiquel (Maya)	17.1.1962
	62.8:103	Gürtelband für Männer	Amerika/Zentralamerika/Guatemala/Sololá/San Antonio Palopó	<Amerika>/<Mittelamerika>/Maya/Tzutuhil (Maya)	17.1.1962
	62.8:104	Unfertiges Obergewand für Frauen, Huipil	Amerika/Zentralamerika/Guatemala/Sololá/San Lucas Tolimán	<Amerika>/<Mittelamerika>/Maya/Tzutuhil (Maya)	17.1.1962
	62.8:105	Huipil	Amerika/Zentralamerika/Guatemala/Sololá/San Pedro la Laguna	<Amerika>/<Mittelamerika>/Maya/Tzutuhil (Maya)	17.1.1962
	62.8:106	Huipil	Amerika/Zentralamerika/Guatemala/Sololá/San Andrés Semetabaj (?);Amerika/Zentralamerika/Guatemala/Sololá/San Pedro la Laguna	<Amerika>/<Mittelamerika>/Maya/Tzutuhil (Maya)	17.1.1962
	62.8:107	Männerhemd	Amerika/Zentralamerika/Guatemala/Sololá/San Pedro la Laguna	<Amerika>/<Mittelamerika>/Maya/Tzutuhil (Maya)	17.1.1962

Please note that many designations in this list have been identified as faulty, outdated or as racist abuse since the inventions, containing corruption.

Bild	Inventarnummer	Objektbezeichnung	Herkunft	Ethnie	Eingangsdatum
	62.8:108	Hose	Amerika/Zentralamerika/Guatemala/Sololá/San Pedro la Laguna	<Amerika>/<Mittelamerika>/Maya/Tzutuhil (Maya)	17.1.1962
	62.8:109	Kopftuch	Amerika/Zentralamerika/Guatemala/Sololá/San Pedro la Laguna	<Amerika>/<Mittelamerika>/Maya/Tzutuhil (Maya)	17.1.1962
	62.8:110	Kopftuch	Amerika/Zentralamerika/Guatemala/Sololá/San Pedro la Laguna	<Amerika>/<Mittelamerika>/Maya/Tzutuhil (Maya)	17.1.1962
	62.8:111	Kopftuch	Amerika/Zentralamerika/Guatemala/Sololá/San Pedro la Laguna	<Amerika>/<Mittelamerika>/Maya/Tzutuhil (Maya)	17.1.1962
	62.8:112	Kopftuch	Amerika/Zentralamerika/Guatemala/Sololá/San Pedro la Laguna	<Amerika>/<Mittelamerika>/Maya/Tzutuhil (Maya)	17.1.1962
	62.8:113	Bluse- Huipil	Amerika/Zentralamerika/Guatemala/Sololá/Santa Catarina Palopó	<Amerika>/<Mittelamerika>/Maya/Kakchiquel (Maya)	17.1.1962
	62.8:114	Bluse- Huipil	Amerika/Zentralamerika/Guatemala/Sololá/Santa Catarina Palopó Atitlán	<Amerika>/<Mittelamerika>/Maya/Tzutuhil (Maya)	17.1.1962
	62.8:115	Bluse-Huipil	Amerika/Zentralamerika/Guatemala/Sololá/Santiago Atitlán	<Amerika>/<Mittelamerika>/Maya/Tzutuhil (Maya)	17.1.1962
	62.8:116	Männerhemd	Amerika/Zentralamerika/Guatemala/Sololá/Santiago Atitlán	<Amerika>/<Mittelamerika>/Maya/Tzutuhil (Maya)	17.1.1962
	62.8:117	Hose (für Männer)	Amerika/Zentralamerika/Guatemala/Sololá/Santiago Atitlán	<Amerika>/<Mittelamerika>/Maya/Tzutuhil (Maya)	17.1.1962
	62.8:118	Rock (für Frauen)	Amerika/Zentralamerika/Guatemala/Sololá/Santiago Atitlán	<Amerika>/<Mittelamerika>/Maya/Tzutuhil (Maya)	17.1.1962
	62.8:119	Rock (für Frauen)	Amerika/Zentralamerika/Guatemala/Sololá/Santiago Atitlán	<Amerika>/<Mittelamerika>/Maya/Tzutuhil (Maya)	17.1.1962
	62.8:120	Kopftuch	Amerika/Zentralamerika/Guatemala/Sololá/Santiago Atitlán	<Amerika>/<Mittelamerika>/Maya/Tzutuhil (Maya)	17.1.1962
	62.8:121	Kopftuch	Amerika/Zentralamerika/Guatemala/Sololá/Santiago Atitlán	<Amerika>/<Mittelamerika>/Maya/Tzutuhil (Maya)	17.1.1962
	62.8:122	Kopfband	Amerika/Zentralamerika/Guatemala/Sololá/Santi	<Amerika>/<Mittel	17.1.1962

Please note that many designations in this list have been identified as faulty, outdated or as racist abuse since the inventions coming into existence.

Bild	Inventarnummer	Objektbezeichnung	Herkunft	Ethnie	Eingangsdatum
			ago Atitlán	amerika>/Maya/Tzutuhil (Maya)	
	62.8:123	Huipil mit Ärmeln und Stehkragen	Amerika/Zentralamerika/Guatemala/Sololá/Sololá	<Amerika>/<Mittelamerika>/Maya/Quiché (Maya)	17.1.1962
	62.8:124	Tasche	Amerika/Zentralamerika/Guatemala/Sololá/Sololá	<Amerika>/<Mittelamerika>/Maya/Kakchiquel (Maya)	17.1.1962
	62.8:125	kleine Tasche	Amerika/Zentralamerika/Guatemala/Sololá/Sololá	<Amerika>/<Mittelamerika>/Maya/Kakchiquel (Maya)	17.1.1962
	62.8:126	Hose für Knaben	Amerika/Zentralamerika/Guatemala/Sololá/Laguna de Atitlán	<Amerika>/<Mittelamerika>/Maya/Tzutuhil (Maya)	17.1.1962
	62.8:127	blusenartiges Obergewand für Frauen	Amerika/Zentralamerika/Guatemala/Quiché/Joyabaj	<Amerika>/<Mittelamerika>/Maya/Quiché (Maya)	17.1.1962
	62.8:128	blusenartiges Obergewand für Frauen	Amerika/Zentralamerika/Guatemala/Quiché/Joyabaj	<Amerika>/<Mittelamerika>/Maya/Quiché (Maya)	17.1.1962
	62.8:129	blusenartiges Obergewand für Frauen	Amerika/Zentralamerika/Guatemala/Quiché/Joyabaj	<Amerika>/<Mittelamerika>/Maya/Quiché (Maya)	17.1.1962
	62.8:130	Bahn für blusenartiges Obergewand für Frauen	Amerika/Zentralamerika/Guatemala/Quiché/Santa María Nebaj	<Amerika>/<Mittelamerika>/Maya/Ixil (Maya)	17.1.1962
	62.8:131	Bahn für blusenartiges Obergewand für Frauen	Amerika/Zentralamerika/Guatemala/Quiché/Santa María Nebaj	<Amerika>/<Mittelamerika>/Maya/Ixil (Maya)	17.1.1962
	62.8:132	Männerjacke	Amerika/Zentralamerika/Guatemala/Quiché/Santa María Nebaj	<Amerika>/<Mittelamerika>/Maya/Ixil (Maya)	17.1.1962
	62.8:133	Gürtelband	Amerika/Zentralamerika/Guatemala/Quiché/Santa María Nebaj	<Amerika>/<Mittelamerika>/Maya/Ixil (Maya)	17.1.1962
	62.8:134	Gürtelband	Amerika/Zentralamerika/Guatemala/Quiché/Santa María Nebaj	<Amerika>/<Mittelamerika>/Maya/Ixil (Maya)	17.1.1962
	62.8:135	Kopfputz, Mehrzwecktuch	Amerika/Zentralamerika/Guatemala/Quiché/Santa María Nebaj	<Amerika>/<Mittelamerika>/Maya/Ixil (Maya)	17.1.1962
	62.8:136	Kopfputz, Mehrzwecktuch	Amerika/Zentralamerika/Guatemala/Quiché/Santa María Nebaj	<Amerika>/<Mittelamerika>/Maya/Ixil	17.1.1962

Please note that many designations in this list have been identified as faulty, outdated or as racist abuse since the inventories as original collection.

Bild	Inventarnummer	Objektbezeichnung	Herkunft	Ethnie	Eingangsdatum
				(Maya)	
	62.8:137	Kopfputz, Mehrzwecktuch	Amerika/Zentralamerika/Guatemala/Quiché/Santa María Nebaj	<Amerika>/<Mittelamerika>/Maya/Ixil (Maya)	17.1.1962
	62.8:138	blusenartige Oberbekleidung für Frauen	Amerika/Zentralamerika/Guatemala/Quiché/Sacapulas	<Amerika>/<Mittelamerika>/Maya/Quiché (Maya)	17.1.1962
	62.8:139	blusenartige Oberbekleidung für Frauen	Amerika/Zentralamerika/Guatemala/Quiché/Sacapulas	<Amerika>/<Mittelamerika>/Maya/Quiché (Maya)	17.1.1962
	62.8:140	blusenartige Oberbekleidung für Frauen	Amerika/Zentralamerika/Guatemala/Quiché/Sacapulas	<Amerika>/<Mittelamerika>/Maya/Quiché (Maya)	17.1.1962
	62.8:141	Gürtelband	Amerika/Zentralamerika/Guatemala/Quiché/Sacapulas	<Amerika>/<Mittelamerika>/Maya/Quiché (Maya)	17.1.1962
	62.8:142	Gürtelband	Amerika/Zentralamerika/Guatemala/Quiché/Sacapulas	<Amerika>/<Mittelamerika>/Maya/Quiché (Maya)	17.1.1962
	62.8:143	Kopfband	Amerika/Zentralamerika/Guatemala/Quiché/Sacapulas	<Amerika>/<Mittelamerika>/Maya/Quiché (Maya)	17.1.1962
	62.8:144	Gürtelband	Amerika/Zentralamerika/Guatemala/Quiché/San Andrés Chajul	<Amerika>/<Mittelamerika>/Maya/Ixil (Maya)	17.1.1962
	62.8:145	blusenartige Obergewand für Frauen	Amerika/Zentralamerika/Guatemala/Quiché/San Andrés Sajcabajá	<Amerika>/<Mittelamerika>/Maya/Quiché (Maya)	17.1.1962
	62.8:146	blusenartiges Obergewand für Frauen	Amerika/Zentralamerika/Guatemala/Quiché/San Juan Cotzal	<Amerika>/<Mittelamerika>/Maya/Ixil (Maya)	17.1.1962
	62.8:147	blusenartiges Obergewand für Frauen	Amerika/Zentralamerika/Guatemala/Quiché/San Juan Cotzal	<Amerika>/<Mittelamerika>/Maya/Ixil (Maya)	17.1.1962
	62.8:148	blusenartiges Obergewand für Frauen	Amerika/Zentralamerika/Guatemala/Quiché/San Juan Cotzal	<Amerika>/<Mittelamerika>/Maya/Ixil (Maya)	17.1.1962
	62.8:149	blusenartiges Obergewand für Frauen	Amerika/Zentralamerika/Guatemala/Quiché/San Juan Cotzal	<Amerika>/<Mittelamerika>/Maya/Ixil (Maya)	17.1.1962
	62.8:150	Gürtelband	Amerika/Zentralamerika/Guatemala/Quiché/San Juan Cotzal	<Amerika>/<Mittelamerika>/Maya/Ixil (Maya)	17.1.1962

Please note that many designations in this list have been identified as faulty, outdated or as racist abuse since the inventories' original conception.

Bild	Inventarnummer	Objektbezeichnung	Herkunft	Ethnie	Eingangsdatum
	62.8:151	Gürtelband für Frauen	Amerika/Zentralamerika/Guatemala/Quiché/Santa María Nebaj	<Amerika>/<Mittelamerika>/Maya/Ixil (Maya)	17.1.1962
	62.8:152	Gürtellband für Frauen	Amerika/Zentralamerika/Guatemala/Quiché/San Juan Cotzal	<Amerika>/<Mittelamerika>/Maya/Ixil (Maya)	17.1.1962
	62.8:153	Gebrauchstuch	Amerika/Zentralamerika/Guatemala/Quiché/San Juan Cotzal	<Amerika>/<Mittelamerika>/Maya/Ixil (Maya)	17.1.1962
	62.8:154	Rock für Frauen	Amerika/Zentralamerika/Guatemala/Quiché/Santa Cruz del Quiché	<Amerika>/<Mittelamerika>/Maya/Quiché (Maya)	17.1.1962
	62.8:155	blusenartiges Obergewand für Frauen	Amerika/Zentralamerika/Guatemala/Quiché/Santa María La Unión	<Amerika>/<Mittelamerika>/Maya/Quiché (Maya)	17.1.1962
	62.8:156	blusenartiges Obergewand für Frauen	Amerika/Zentralamerika/Guatemala/Quiché/Santo Tomás Chichicastenango	<Amerika>/<Mittelamerika>/Maya/Quiché (Maya)	17.1.1962
	62.8:157	blusenartiges Obergewand für Frauen	Amerika/Zentralamerika/Guatemala/Quiché/Santo Tomás Chichicastenango	<Amerika>/<Mittelamerika>/Maya/Quiché (Maya)	17.1.1962
	62.8:158	Gürtelband	Amerika/Zentralamerika/Guatemala/Quiché/Santo Tomás Chichicastenango	<Amerika>/<Mittelamerika>/Maya/Quiché (Maya)	17.1.1962
	62.8:159	Jacke	Amerika/Zentralamerika/Guatemala/Quiché/Santo Tomás Chichicastenango	<Amerika>/<Mittelamerika>/Maya/Quiché (Maya)	17.1.1962
	62.8:160	Hose	Amerika/Zentralamerika/Guatemala/Quiché/Santo Tomás Chichicastenango	<Amerika>/<Mittelamerika>/Maya/Quiché (Maya)	17.1.1962
	62.8:161	Rock für Frauen	Amerika/Zentralamerika/Guatemala/Quiché/Santo Tomás Chichicastenango	<Amerika>/<Mittelamerika>/Maya/Quiché (Maya)	17.1.1962
	62.8:162	Umhängetasche	Amerika/Zentralamerika/Guatemala/Quiché/Santo Tomás Chichicastenango	<Amerika>/<Mittelamerika>/Maya/Quiché (Maya)	17.1.1962
	62.8:163	Umhängetasche	Amerika/Zentralamerika/Guatemala/Quiché/Santo Tomás Chichicastenango	<Amerika>/<Mittelamerika>/Maya/Quiché (Maya)	17.1.1962
	62.8:164	Frauengürtel, Schärpe, Gürtelband	Amerika/Zentralamerika/Guatemala/Quiché/Santo Tomás Chichicastenango	<Amerika>/<Mittelamerika>/Maya/Quiché (Maya)	17.1.1962
	62.8:165	Gürtelband	Amerika/Zentralamerika/Guatemala/Quiché/Sant	<Amerika>/<Mittel	17.1.1962

Please note that many designations in this list have been identified as faulty, outdated or as racist abuse since the inventories' original compilation.

Bild	Inventarnummer	Objektbezeichnung	Herkunft	Ethnie	Eingangsdatum
			o Tomás Chichicastenango	amerika>/Maya/Quiché (Maya)	
	62.8:166	Gebrauchstuch	Amerika/Zentralamerika/Guatemala/Quiché/Santo Tomás Chichicastenango	<Amerika>/<Mittelamerika>/Maya/Quiché (Maya)	17.1.1962
	62.8:167	Gebrauchstuch	Amerika/Zentralamerika/Guatemala/Quiché/Santo Tomás Chichicastenango	<Amerika>/<Mittelamerika>/Maya/Quiché (Maya)	17.1.1962
	62.8:168	Kopftuch	Amerika/Zentralamerika/Guatemala/Quiché/Santo Tomás Chichicastenango	<Amerika>/<Mittelamerika>/Maya/Quiché (Maya)	17.1.1962
	62.8:169	Gebrauchstuch (vermutl. für Frauen)	Amerika/Zentralamerika/Guatemala/Quiché/Santo Tomás Chichicastenango	<Amerika>/<Mittelamerika>/Maya/Quiché (Maya)	17.1.1962
	62.8:170	Kopftuch	Amerika/Zentralamerika/Guatemala/Quiché/Santo Tomás Chichicastenango	<Amerika>/<Mittelamerika>/Maya/Quiché (Maya)	17.1.1962
	62.8:171	Kopftuch	Amerika/Zentralamerika/Guatemala/Quiché/Santo Tomás Chichicastenango	<Amerika>/<Mittelamerika>/Maya/Quiché (Maya)	17.1.1962
	62.8:172	Kopftuch	Amerika/Zentralamerika/Guatemala/Quiché/Santo Tomás Chichicastenango	<Amerika>/<Mittelamerika>/Maya/Quiché (Maya)	17.1.1962
	62.8:173	Kopftuch	Amerika/Zentralamerika/Guatemala/Quiché/Santo Tomás Chichicastenango	<Amerika>/<Mittelamerika>/Maya/Quiché (Maya)	17.1.1962
	62.8:174	Gebrauchstuch (vermutl. für Frauen)	Amerika/Zentralamerika/Guatemala/Quiché/Santo Tomás Chichicastenango	<Amerika>/<Mittelamerika>/Maya/Quiché (Maya)	17.1.1962
	62.8:175	Kopftuch	Amerika/Zentralamerika/Guatemala/Quiché/Santo Tomás Chichicastenango	<Amerika>/<Mittelamerika>/Maya/Quiché (Maya)	17.1.1962
	62.8:176	Decke	Amerika/Zentralamerika/Guatemala/Quiché/Santo Tomás Chichicastenango	<Amerika>/<Mittelamerika>/Maya/Quiché (Maya)	17.1.1962
	62.8:177	blusenartiges Obergewand für Frauen (zu 62.8:179)	Amerika/Zentralamerika/Guatemala/Quiché/Zacualpa	<Amerika>/<Mittelamerika>/Maya/Quiché (Maya)	17.1.1962
	62.8:178	Gürtelband für Frauen	Amerika/Zentralamerika/Guatemala/Quiché/Zacualpa	<Amerika>/<Mittelamerika>/Maya/Quiché (Maya)	17.1.1962
	62.8:179	Kopftuch (zu 62.8:177)	Amerika/Zentralamerika/Guatemala/Quiché/Zacualpa	<Amerika>/<Mittelamerika>/Maya/Qu	17.1.1962

Please note that many designations in this list have been identified as racist, outdated or as racist abuse since the inventories original description.

Bild	Inventarnummer	Objektbezeichnung	Herkunft	Ethnie	Eingangsdatum
				iché (Maya)	
	62.8:180	Huipil	Amerika/Zentralamerika/Guatemala/Chimaltenango/Acatenango	<Amerika>/<Mittelamerika>/Maya/Kakchiquel (Maya)	17.1.1962
	62.8:181	Kopfband	Amerika/Zentralamerika/Guatemala/Chimaltenango/Acatenango	<Amerika>/<Mittelamerika>/Maya/Kakchiquel (Maya)	17.1.1962
	62.8:182	Huipil	Amerika/Zentralamerika/Guatemala/Chimaltenango/Comalapa	<Amerika>/<Mittelamerika>/Maya/Kakchiquel (Maya)	17.1.1962
	62.8:183	Huipilteil	Amerika/Zentralamerika/Guatemala/Chimaltenango/Comalapa	<Amerika>/<Mittelamerika>/Maya/Kakchiquel (Maya)	17.1.1962
	62.8:184	Huipilteil	Amerika/Zentralamerika/Guatemala/Chimaltenango/Comalapa	<Amerika>/<Mittelamerika>/Maya/Kakchiquel (Maya)	17.1.1962
	62.8:185	Gürtelband	Amerika/Zentralamerika/Guatemala/Chimaltenango/Comalapa	<Amerika>/<Mittelamerika>/Maya/Kakchiquel (Maya)	17.1.1962
	62.8:186	Huipil	Amerika/Zentralamerika/Guatemala/Chimaltenango/Parramos	<Amerika>/<Mittelamerika>/Maya/Kakchiquel (Maya)	17.1.1962
	62.8:187	Huipil	Amerika/Zentralamerika/Guatemala/Chimaltenango/Parramos	<Amerika>/<Mittelamerika>/Maya/Kakchiquel (Maya)	17.1.1962
	62.8:188	Huipil	Amerika/Zentralamerika/Guatemala/Chimaltenango/Patzicía	<Amerika>/<Mittelamerika>/Maya/Kakchiquel (Maya)	17.1.1962
	62.8:189	Huipil	Amerika/Zentralamerika/Guatemala/Chimaltenango/Patzún	<Amerika>/<Mittelamerika>/Maya/Kakchiquel (Maya)	17.1.1962
	62.8:190	Huipil (Zeremonial)	Amerika/Zentralamerika/Guatemala/Chimaltenango/Patzún	<Amerika>/<Mittelamerika>/Maya/Kakchiquel (Maya)	17.1.1962
	62.8:191	Gürtelband	Amerika/Zentralamerika/Guatemala/Chimaltenango/Patzún	<Amerika>/<Mittelamerika>/Maya/Kakchiquel (Maya)	17.1.1962
	62.8:192	Kopftuch für Hochzeit und Cofradía	Amerika/Zentralamerika/Guatemala/Chimaltenango/Patzún	<Amerika>/<Mittelamerika>/Maya/Kakchiquel (Maya)	17.1.1962
	62.8:193	Kopftuch für Hochzeit und Cofradía	Amerika/Zentralamerika/Guatemala/Chimaltenango/Patzún	<Amerika>/<Mittelamerika>/Maya/Kakchiquel (Maya)	17.1.1962

Please note that many designations in this list have been identified as faulty, outdated or as racist abuse since the inventories' original conception.

Bild	Inventarnummer	Objektbezeichnung	Herkunft	Ethnie	Eingangsdatum
	62.8:194	Zeremonialtuch	Amerika/Zentralamerika/Guatemala/Chimaltenango/Patzún	<Amerika>/<Mittelamerika>/Maya/Kakchiquel (Maya)	17.1.1962
	62.8:195	Huipil	Amerika/Zentralamerika/Guatemala/Chimaltenango/San Andrés Itzapa	<Amerika>/<Mittelamerika>/Maya/Kakchiquel (Maya)	17.1.1962
	62.8:196	Huipil [gesehen: buntes, besticktes, viereckiges Tuch]	Amerika/Zentralamerika/Guatemala/Chimaltenango/San Andrés Itzapa	<Amerika>/<Mittelamerika>/Maya/Kakchiquel (Maya)	17.1.1962
	62.8:197	Huipil	Amerika/Zentralamerika/Guatemala/Chimaltenango/Acatenango/San Antonio Nejapa	<Amerika>/<Mittelamerika>/Maya/Kakchiquel (Maya)	17.1.1962
	62.8:198	Rock für Frauen	Amerika/Zentralamerika/Guatemala/Chimaltenango/Acatenango/San Antonio Nejapa	<Amerika>/<Mittelamerika>/Maya/Kakchiquel (Maya)	17.1.1962
	62.8:199	Huipil	Amerika/Zentralamerika/Guatemala/Chimaltenango/San José Poaquil	<Amerika>/<Mittelamerika>/Maya/Kakchiquel (Maya)	17.1.1962
	62.8:200	Kopftuch	Amerika/Zentralamerika/Guatemala/Chimaltenango/San José Poaquil	<Amerika>/<Mittelamerika>/Maya/Kakchiquel (Maya)	17.1.1962
	62.8:201	Huipil	Amerika/Zentralamerika/Guatemala/Chimaltenango/San Martín Jilotepeque	<Amerika>/<Mittelamerika>/Maya/Kakchiquel (Maya)	17.1.1962
	62.8:202	Huipil	Amerika/Zentralamerika/Guatemala/Chimaltenango/San Martín Jilotepeque	<Amerika>/<Mittelamerika>/Maya/Kakchiquel (Maya)	17.1.1962
	62.8:203	Huipil	Amerika/Zentralamerika/Guatemala/Chimaltenango/Santa Apolonia	<Amerika>/<Mittelamerika>/Maya/Kakchiquel (Maya)	17.1.1962
	62.8:204	Huipil	Amerika/Zentralamerika/Guatemala/Chimaltenango/Tecpán Guatemala	<Amerika>/<Mittelamerika>/Maya/Kakchiquel (Maya)	17.1.1962
	62.8:205	Huipil	Amerika/Zentralamerika/Guatemala/Chimaltenango/Tecpán Guatemala	<Amerika>/<Mittelamerika>/Maya/Kakchiquel (Maya)	17.1.1962
	62.8:206	Huipil	Amerika/Zentralamerika/Guatemala/Chimaltenango/Tecpán Guatemala	<Amerika>/<Mittelamerika>/Maya/Kakchiquel (Maya)	17.1.1962
	62.8:207	Huipil	Amerika/Zentralamerika/Guatemala/Chimaltenango/Tecpán Guatemala	<Amerika>/<Mittelamerika>/Maya/Kakchiquel (Maya)	17.1.1962
	62.8:208	Jacke	Amerika/Zentralamerika/Guatemala/Chimaltenan	<Amerika>/<Mittel	17.1.1962

Please note that many designations in this list have been identified as faulty, outdated or as racist abuse since the inventories' original conception.

Bild	Inventarnummer	Objektbezeichnung	Herkunft	Ethnie	Eingangsdatum
			go/Tecpán Guatemala	amerika>/Maya/Kakchiquel (Maya)	
	62.8:209	Lendentuch	Amerika/Zentralamerika/Guatemala/Chimaltenango/Tecpán Guatemala	<Amerika>/<Mittelamerika>/Maya/Kakchiquel (Maya)	17.1.1962
	62.8:210	Decke einer Cofradía	Amerika/Zentralamerika/Guatemala/Chimaltenango/Tecpán Guatemala	<Amerika>/<Mittelamerika>/Maya/Kakchiquel (Maya)	17.1.1962
	62.8:211	Umschlagtuch	Amerika/Zentralamerika/Guatemala/Suchitepéquez/Mazatenango	<Amerika>/<Mittelamerika>/Maya/Kakchiquel (Maya)	17.1.1962
	62.8:211a	Umhang	Amerika/Zentralamerika/Guatemala/Suchitepéquez/Mazatenango	<Amerika>/<Mittelamerika>/Maya/Kakchiquel (Maya)	17.1.1962
	62.8:212	Huipilbahn	Amerika/Zentralamerika/Guatemala/Suchitepéquez/Patulul	<Amerika>/<Mittelamerika>/Maya/Tzutuhil (Maya)	17.1.1962
	62.8:213	Kleines blusenartiges Obergewand für Frauen	Amerika/Zentralamerika/Guatemala/Escuintla/Palín	<Amerika>/<Mittelamerika>/Maya/Pokomam (Maya)	17.1.1962
	62.8:214	Gürtelband	Amerika/Zentralamerika/Guatemala/Escuintla/Palín	<Amerika>/<Mittelamerika>/Maya/Pokomam (Maya)	17.1.1962
	62.8:215	Kopftuch	Amerika/Zentralamerika/Guatemala/Escuintla/Palín	<Amerika>/<Mittelamerika>/Maya/Pokomam (Maya)	17.1.1962
	62.8:216	Kopftuch	Amerika/Zentralamerika/Guatemala/Escuintla/Palín	<Amerika>/<Mittelamerika>/Maya/Pokomam (Maya)	17.1.1962
	62.8:217	Kopftuch	Amerika/Zentralamerika/Guatemala/Escuintla/Palín	<Amerika>/<Mittelamerika>/Maya/Pokomam (Maya)	17.1.1962
	62.8:218	Huipil, blusenartiges Obergewand für Frauen	Amerika/Zentralamerika/Guatemala/Sacatepéquez/Alotenango	<Amerika>/<Mittelamerika>/Maya/Kakchiquel (Maya)	17.1.1962
	62.8:219	Huipil, blusenartiges Obergewand für Frauen	Amerika/Zentralamerika/Guatemala/Sacatepéquez/Magdalena Milpas Altas	<Amerika>/<Mittelamerika>/Maya/Kakchiquel (Maya)	17.1.1962
	62.8:220	Gürtel, Schärpe, Gürtelband	Amerika/Zentralamerika/Guatemala/Sacatepéquez/Magdalena Milpas Altas	<Amerika>/<Mittelamerika>/Maya/Kakchiquel (Maya)	17.1.1962
	62.8:221	Kopftuch	Amerika/Zentralamerika/Guatemala/Sacatepéquez/Magdalena Milpas Altas	<Amerika>/<Mittelamerika>/Maya/Ka	17.1.1962

Please note that many designations in this list have been identified as faulty, outdated or as racist abuse since the inventories original creation.

Bild	Inventarnummer	Objektbezeichnung	Herkunft	Ethnie	Eingangsdatum
				kchiquel (Maya)	
	62.8:222	Kopftuch	Amerika/Zentralamerika/Guatemala/Sacatepéquez/Magdalena Milpas Altas	<Amerika>/<Mittelamerika>/Maya/Kakchiquel (Maya)	17.1.1962
	62.8:223	Kopftuch	Amerika/Zentralamerika/Guatemala/Sacatepéquez/Magdalena Milpas Altas	<Amerika>/<Mittelamerika>/Maya/Kakchiquel (Maya)	17.1.1962
	62.8:224	Kopftuch	Amerika/Zentralamerika/Guatemala/Sacatepéquez/Magdalena Milpas Altas	<Amerika>/<Mittelamerika>/Maya/Kakchiquel (Maya)	17.1.1962
	62.8:225	Kopftuch oder Vielzwecktuch	Amerika/Zentralamerika/Guatemala/Sacatepéquez/Magdalena Milpas Altas	<Amerika>/<Mittelamerika>/Maya/Kakchiquel (Maya)	17.1.1962
	62.8:226	Gebrauchstuch, Kopftuch	Amerika/Zentralamerika/Guatemala/Sacatepéquez/Sacatepéquez	<Amerika>/<Mittelamerika>/Maya/Kakchiquel (Maya)	17.1.1962
	62.8:227	Gebrauchstuch	Amerika/Zentralamerika/Guatemala/Sacatepéquez/vermutl. San Antonio Aguas Calientes	<Amerika>/<Mittelamerika>/Maya/Kakchiquel (Maya)	17.1.1962
	62.8:228	Mehrzwecktuch	Amerika/Zentralamerika/Guatemala/Sacatepéquez/Sacatepéquez	<Amerika>/<Mittelamerika>/Maya/Kakchiquel (Maya)	17.1.1962
	62.8:229	Gebrauchstuch	Amerika/Zentralamerika/Guatemala/Sacatepéquez/unbekannt (vermutl. Magdalena Milpas Altas)	<Amerika>/<Mittelamerika>/Maya/Kakchiquel (Maya) (?)	17.1.1962
	62.8:230	Gebrauchstuch	Amerika/Zentralamerika/Guatemala/Sacatepéquez/Sacatepéquez	<Amerika>/<Mittelamerika>/Maya/Kakchiquel (Maya)	17.1.1962
	62.8:231	Gebrauchstuch	Amerika/Zentralamerika/Guatemala/Sacatepéquez/Sacatepéquez	<Amerika>/<Mittelamerika>/Maya/Kakchiquel (Maya)	17.1.1962
	62.8:232	Gebrauchstuch	Amerika/Zentralamerika/Guatemala/Sacatepéquez/vermutl. San Antonio Aguas Calientes	<Amerika>/<Mittelamerika>/Maya/Kakchiquel (Maya)	17.1.1962
	62.8:233	Gebrauchstextil, Serviette	Amerika/Zentralamerika/Guatemala/Sacatepéquez/unbekannt	<Amerika>/<Mittelamerika>/Maya/Kakchiquel (Maya)	17.1.1962
	62.8:234	Gebrauchstextil, Serviette	Amerika/Zentralamerika/Guatemala/Sacatepéquez/unbekannt	<Amerika>/<Mittelamerika>/Maya/Kakchiquel (Maya)	17.1.1962
	62.8:235	Webrahmen mit Hüftleder	Amerika/Zentralamerika/Guatemala/Sacatepéquez/San Antonio Aguas Calientes	<Amerika>/<Mittelamerika>/Maya/Ka	17.1.1962

Please note that many designations in this list have been identified as faulty, outdated or as racist abuse since the inventories' original conception.

Bild	Inventarnummer	Objektbezeichnung	Herkunft	Ethnie	Eingangsdatum
				kchiquel (Maya)	
	62.8:236	Huipil, blusenanrtiges Obergewand für Frauen	Amerika/Zentralamerika/Guatemala/Sacatepéquez/San Antonio Aguas Calientes	<Amerika>/<Mittelamerika>/Maya/Kakchiquel (Maya)	17.1.1962
	62.8:237	Huipil	Amerika/Zentralamerika/Guatemala/Sacatepéquez/San Antonio Aguas Calientes	<Amerika>/<Mittelamerika>/Maya/Kakchiquel (Maya)	17.1.1962
	62.8:238	Huipilbahn, Bahn für blusenartiges Obergewand für Frauen, Hälfte eines Huipils	Amerika/Zentralamerika/Guatemala/Sacatepéquez/San Antonio Aguas Calientes	<Amerika>/<Mittelamerika>/Maya/Kakchiquel (Maya)	17.1.1962
	62.8:239	Mütze	Amerika/Zentralamerika/Guatemala/Sacatepéquez/San Antonio Aguas Calientes	<Amerika>/<Mittelamerika>/Maya/Kakchiquel (Maya)	17.1.1962
	62.8:240	Mütze	Amerika/Zentralamerika/Guatemala/Sacatepéquez/San Antonio Aguas Calientes	<Amerika>/<Mittelamerika>/Maya/Kakchiquel (Maya)	17.1.1962
	62.8:241	Umhang für Männer	Amerika/Zentralamerika/Guatemala/Sacatepéquez/San Antonio Aguas Calientes	<Amerika>/<Mittelamerika>/Maya/Kakchiquel (Maya)	17.1.1962
	62.8:242	Hose	Amerika/Zentralamerika/Guatemala/Sacatepéquez/San Antonio Aguas Calientes	<Amerika>/<Mittelamerika>/Maya/Kakchiquel (Maya)	17.1.1962
	62.8:243	Rock für Frauen	Amerika/Zentralamerika/Guatemala/Sacatepéquez/San Antonio Aguas Calientes	<Amerika>/<Mittelamerika>/Maya/Kakchiquel (Maya)	17.1.1962
	62.8:244	Gürtelband	Amerika/Zentralamerika/Guatemala/Sacatepéquez/San Antonio Aguas Calientes	<Amerika>/<Mittelamerika>/Maya/Kakchiquel (Maya)	17.1.1962
	62.8:245	Gürtelband	Amerika/Zentralamerika/Guatemala/Sacatepéquez/San Antonio Aguas Calientes	<Amerika>/<Mittelamerika>/Maya/Kakchiquel (Maya)	17.1.1962
	62.8:246	Kopftuch	Amerika/Zentralamerika/Guatemala/Sacatepéquez/San Antonio Aguas Calientes	<Amerika>/<Mittelamerika>/Maya/Kakchiquel (Maya)	17.1.1962
	62.8:247	Kopftuch	Amerika/Zentralamerika/Guatemala/Sacatepéquez/San Antonio Aguas Calientes	<Amerika>/<Mittelamerika>/Maya/Kakchiquel (Maya)	17.1.1962
	62.8:248	Kopftuch	Amerika/Zentralamerika/Guatemala/Sacatepéquez/San Antonio Aguas Calientes	<Amerika>/<Mittelamerika>/Maya/Kakchiquel (Maya)	17.1.1962
	62.8:249	Kopftuch	Amerika/Zentralamerika/Guatemala/Sacatepéquez/San Antonio Aguas Calientes	<Amerika>/<Mittelamerika>/Maya/Kakchiquel (Maya)	17.1.1962

Please note that many designations in this list have been identified as faulty, outdated or as racist abuse since the inventories' original conception.

Bild	Inventarnummer	Objektbezeichnung	Herkunft	Ethnie	Eingangsdatum
	62.8:250	Kopftuch	Amerika/Zentralamerika/Guatemala/Sacatepéquez/San Antonio Aguas Calientes	<Amerika>/<Mittelamerika>/Maya/Kakchiquel (Maya)	17.1.1962
	62.8:251	Kopftuch	Amerika/Zentralamerika/Guatemala/Sacatepéquez/San Antonio Aguas Calientes	<Amerika>/<Mittelamerika>/Maya/Kakchiquel (Maya)	17.1.1962
	62.8:252	Kopftuch	Amerika/Zentralamerika/Guatemala/Sacatepéquez/San Antonio Aguas Calientes	<Amerika>/<Mittelamerika>/Maya/Kakchiquel (Maya)	17.1.1962
	62.8:253	Gebrauchstuch	Amerika/Zentralamerika/Guatemala/Sacatepéquez/San Antonio Aguas Calientes	<Amerika>/<Mittelamerika>/Maya/Kakchiquel (Maya)	17.1.1962
	62.8:254	Gebrauchstuch	Amerika/Zentralamerika/Guatemala/Sacatepéquez/San Antonio Aguas Calientes	<Amerika>/<Mittelamerika>/Maya/Kakchiquel (Maya)	17.1.1962
	62.8:255	Gebrauchstuch	Amerika/Zentralamerika/Guatemala/Sacatepéquez/San Antonio Aguas Calientes	<Amerika>/<Mittelamerika>/Maya/Kakchiquel (Maya)	17.1.1962
	62.8:256	Gebrauchstuch	Amerika/Zentralamerika/Guatemala/Sacatepéquez/San Antonio Aguas Calientes	<Amerika>/<Mittelamerika>/Maya/Kakchiquel (Maya)	17.1.1962
	62.8:257	Gebrauchstuch	Amerika/Zentralamerika/Guatemala/Sacatepéquez/San Antonio Aguas Calientes	<Amerika>/<Mittelamerika>/Maya/Kakchiquel (Maya)	17.1.1962
	62.8:258	Gebrauchstuch	Amerika/Zentralamerika/Guatemala/Sacatepéquez/San Antonio Aguas Calientes	<Amerika>/<Mittelamerika>/Maya/Kakchiquel (Maya)	17.1.1962
	62.8:259	Gebrauchstuch	Amerika/Zentralamerika/Guatemala/Sacatepéquez/San Antonio Aguas Calientes	<Amerika>/<Mittelamerika>/Maya/Kakchiquel (Maya)	17.1.1962
	62.8:260	Gebrauchstuch	Amerika/Zentralamerika/Guatemala/Sacatepéquez/San Antonio Aguas Calientes	<Amerika>/<Mittelamerika>/Maya/Kakchiquel (Maya)	17.1.1962
	62.8:261	Gebrauchstuch	Amerika/Zentralamerika/Guatemala/Sacatepéquez/San Antonio Aguas Calientes	<Amerika>/<Mittelamerika>/Maya/Kakchiquel (Maya)	17.1.1962
	62.8:262	Gebrauchstuch	Amerika/Zentralamerika/Guatemala/Sacatepéquez/San Antonio Aguas Calientes	<Amerika>/<Mittelamerika>/Maya/Kakchiquel (Maya)	17.1.1962
	62.8:263	Gebrauchstuch	Amerika/Zentralamerika/Guatemala/Sacatepéquez/San Antonio Aguas Calientes	<Amerika>/<Mittelamerika>/Maya/Kakchiquel (Maya)	17.1.1962
	62.8:264	Gebrauchstuch	Amerika/Zentralamerika/Guatemala/Sacatepéqu	<Amerika>/<Mittel	17.1.1962

Please note that many designations in this list have been identified as faulty, outdated or as racist abuse since the inventories' original conception.

Bild	Inventarnummer	Objektbezeichnung	Herkunft	Ethnie	Eingangsdatum
			ez/San Antonio Aguas Calientes	amerika>/Maya/Kakchiquel (Maya)	
	62.8:265	Gebrauchstuch	Amerika/Zentralamerika/Guatemala/Sacatepéquez/San Antonio Aguas Calientes	<Amerika>/<Mittelamerika>/Maya/Kakchiquel (Maya)	17.1.1962
	62.8:266	Gebrauchstuch	Amerika/Zentralamerika/Guatemala/Sacatepéquez/San Antonio Aguas Calientes	<Amerika>/<Mittelamerika>/Maya/Kakchiquel (Maya)	17.1.1962
	62.8:267	Gebrauchstuch	Amerika/Zentralamerika/Guatemala/Sacatepéquez/San Antonio Aguas Calientes	<Amerika>/<Mittelamerika>/Maya/Kakchiquel (Maya)	17.1.1962
	62.8:268	Gebrauchstuch	Amerika/Zentralamerika/Guatemala/Sacatepéquez/San Antonio Aguas Calientes	<Amerika>/<Mittelamerika>/Maya/Kakchiquel (Maya)	17.1.1962
	62.8:269	Kopfband	Amerika/Zentralamerika/Guatemala/Sacatepéquez/San Antonio Aguas Calientes	<Amerika>/<Mittelamerika>/Maya/Kakchiquel (Maya)	17.1.1962
	62.8:270	Kopfband	Amerika/Zentralamerika/Guatemala/Sacatepéquez/San Antonio Aguas Calientes	<Amerika>/<Mittelamerika>/Maya/Kakchiquel (Maya)	17.1.1962
	62.8:271	Kopfband	Amerika/Zentralamerika/Guatemala/Sacatepéquez/San Antonio Aguas Calientes	<Amerika>/<Mittelamerika>/Maya/Kakchiquel (Maya)	17.1.1962
	62.8:272	Huipil, blusenartiges Obergewand für Frauen	Amerika/Zentralamerika/Guatemala/Sacatepéquez/San Miguel Dueñas	<Amerika>/<Mittelamerika>/Maya/Kakchiquel (Maya)	17.1.1962
	62.8:273	Gürtelband	Amerika/Zentralamerika/Guatemala/Sacatepéquez/Santiago Sacatepéquez/Santa María Cauqué	<Amerika>/<Mittelamerika>/Maya/Kakchiquel (Maya)	17.1.1962
	62.8:274	Huipil für Cofradía	Amerika/Zentralamerika/Guatemala/Sacatepéquez/Santa María de Jesús	<Amerika>/<Mittelamerika>/Maya/Kakchiquel (Maya)	17.1.1962
	62.8:275	Unfertiger Huipil für Cofradía	Amerika/Zentralamerika/Guatemala/Sacatepéquez/Santa María de Jesús	<Amerika>/<Mittelamerika>/Maya/Kakchiquel (Maya)	17.1.1962
	62.8:276	Huipil	Amerika/Zentralamerika/Guatemala/Sacatepéquez/Santa María de Jesús	<Amerika>/<Mittelamerika>/Maya/Kakchiquel (Maya)	17.1.1962
	62.8:277	Huipil	Amerika/Zentralamerika/Guatemala/Sacatepéquez/Santa María de Jesús	<Amerika>/<Mittelamerika>/Maya/Kakchiquel (Maya)	17.1.1962
	62.8:278	Huipil	Amerika/Zentralamerika/Guatemala/Sacatepéquez/Santa María de Jesús	<Amerika>/<Mittelamerika>/Maya/Ka	17.1.1962

Please note that many designations in this list have been identified as naïve, outdated or as racist abuse since the inventories original description.

Bild	Inventarnummer	Objektbezeichnung	Herkunft	Ethnie	Eingangsdatum
				kchiquel (Maya)	
	62.8:279	Huipil (Teil)	Amerika/Zentralamerika/Guatemala/Sacatepéquez/Santa María de Jesús	<Amerika>/<Mittelamerika>/Maya/Kakchiquel (Maya)	17.1.1962
	62.8:280	Hemd	Amerika/Zentralamerika/Guatemala/Sacatepéquez/Santa María de Jesús	<Amerika>/<Mittelamerika>/Maya/Kakchiquel (Maya)	17.1.1962
	62.8:281	Mütze	Amerika/Zentralamerika/Guatemala/Sacatepéquez/Santa María de Jesús	<Amerika>/<Mittelamerika>/Maya/Kakchiquel (Maya)	17.1.1962
	62.8:282	Hose	Amerika/Zentralamerika/Guatemala/Sacatepéquez/Santa María de Jesús	<Amerika>/<Mittelamerika>/Maya/Kakchiquel (Maya)	17.1.1962
	62.8:283	Gürtel, Schärpe, Gürtelband	Amerika/Zentralamerika/Guatemala/Sacatepéquez/Santa María de Jesús	<Amerika>/<Mittelamerika>/Maya/Kakchiquel (Maya)	17.1.1962
	62.8:284	Gürtel, Schärpe, Gürtelband	Amerika/Zentralamerika/Guatemala/Sacatepéquez/Santa María de Jesús	<Amerika>/<Mittelamerika>/Maya/Kakchiquel (Maya)	17.1.1962
	62.8:285	Gebrauchstuch	Amerika/Zentralamerika/Guatemala/Sacatepéquez/Santa María de Jesús	<Amerika>/<Mittelamerika>/Maya/Kakchiquel (Maya)	17.1.1962
	62.8:286	Kopftuch	Amerika/Zentralamerika/Guatemala/Sacatepéquez/Santa María de Jesús	<Amerika>/<Mittelamerika>/Maya/Kakchiquel (Maya)	17.1.1962
	62.8:287	Kopfband	Amerika/Zentralamerika/Guatemala/Sacatepéquez/Santa María de Jesús	<Amerika>/<Mittelamerika>/Maya/Kakchiquel (Maya)	17.1.1962
	62.8:288	Huipil	Amerika/Zentralamerika/Guatemala/Sacatepéquez/Santiago Sacatepéquez	<Amerika>/<Mittelamerika>/Maya/Kakchiquel (Maya)	17.1.1962
	62.8:289	Gürtelband	Amerika/Zentralamerika/Guatemala/Sacatepéquez/Santiago Sacatepéquez	<Amerika>/<Mittelamerika>/Maya/Kakchiquel (Maya)	17.1.1962
	62.8:290	Tuch, Mehrzwecktuch, (Kissenbezug, Kopftuch?)	Amerika/Zentralamerika/Guatemala/Sacatepéquez/Santiago Sacatepéquez	<Amerika>/<Mittelamerika>/Maya/Kakchiquel (Maya)	17.1.1962
	62.8:291	Huipil	Amerika/Zentralamerika/Guatemala/Sacatepéquez/Santo Domingo Xenacoj	<Amerika>/<Mittelamerika>/Maya/Kakchiquel (Maya)	17.1.1962
	62.8:292	Huipil	Amerika/Zentralamerika/Guatemala/Sacatepéquez/Santo Domingo Xenacoj	<Amerika>/<Mittelamerika>/Maya/Kakchiquel (Maya)	17.1.1962

Please note that many designations in this list have been identified as faulty, outdated or as racist abuse since the inventories' original conception.

Bild	Inventarnummer	Objektbezeichnung	Herkunft	Ethnie	Eingangsdatum
	62.8:293	Gürtel, Schärpe, Gürtelband	Amerika/Zentralamerika/Guatemala/Sacatepéquez/Santo Domingo Xenacoj	<Amerika>/<Mittelamerika>/Maya/Kakchiquel (Maya)	17.1.1962
	62.8:294	blusenartiges Obergewand für Frauen; für Cofradía und festliche Anlässe	Amerika/Zentralamerika/Guatemala/Sacatepéquez/Sumpango	<Amerika>/<Mittelamerika>/Maya/Kakchiquel (Maya)	17.1.1962
	62.8:295	Rock	Amerika/Zentralamerika/Guatemala/Sacatepéquez/Sumpango	<Amerika>/<Mittelamerika>/Maya/Kakchiquel (Maya)	17.1.1962
	62.8:296	Gürtelband	Amerika/Zentralamerika/Guatemala/Sacatepéquez/Sumpango	<Amerika>/<Mittelamerika>/Maya/Kakchiquel (Maya)	17.1.1962
	62.8:297	Kopftuch	Amerika/Zentralamerika/Guatemala/Sacatepéquez/Sumpango	<Amerika>/<Mittelamerika>/Maya/Kakchiquel (Maya)	17.1.1962
	62.8:298	Gebrauchstuch	Amerika/Zentralamerika/Guatemala/Sacatepéquez/Gegend von Sacatepéquez	<Amerika>/<Mittelamerika>/Maya/Kakchiquel (Maya)	17.1.1962
	62.8:299	Gürtelband	Amerika/Zentralamerika/Guatemala/Guatemala/Mixco (México)	<Amerika>/<Mittelamerika>/Maya/Pokomam (Maya)/Pokomam Central (Maya)	17.1.1962
	62.8:300	Serviette	Amerika/Zentralamerika/Guatemala/Guatemala/Mixco (México)	<Amerika>/<Mittelamerika>/Maya/Pokomam (Maya)/Pokomam Central (Maya)	17.1.1962
	62.8:301	Huipil	Amerika/Zentralamerika/Guatemala/Guatemala/San Juan Sacatepéquez	<Amerika>/<Mittelamerika>/Maya/Kakchiquel (Maya)	17.1.1962
	62.8:302	Jacke	Amerika/Zentralamerika/Guatemala/Guatemala/San Juan Sacatepéquez	<Amerika>/<Mittelamerika>/Maya/Kakchiquel (Maya)	17.1.1962
	62.8:303	Rock für Frauen	Amerika/Zentralamerika/Guatemala/Guatemala/San Juan Sacatepéquez	<Amerika>/<Mittelamerika>/Maya/Kakchiquel (Maya)	17.1.1962
	62.8:304	Gürtelband	Amerika/Zentralamerika/Guatemala/Guatemala/San Juan Sacatepéquez	<Amerika>/<Mittelamerika>/Maya/Kakchiquel (Maya)	17.1.1962
	62.8:305	Serviette	Amerika/Zentralamerika/Guatemala/Guatemala/San Juan Sacatepéquez	<Amerika>/<Mittelamerika>/Maya/Kakchiquel (Maya)	17.1.1962
	62.8:306	Huipil	Amerika/Zentralamerika/Guatemala/Guatemala/	<Amerika>/<Mittel	17.1.1962

Please note that many designations in this list have been identified as faulty, outdated or a racist abuse since the inventions originating in the colonial context.

Bild	Inventarnummer	Objektbezeichnung	Herkunft	Ethnie	Eingangsdatum
			San Pedro Ayampuc	amerika>/Maya/Pokomam (Maya)/Pokomam Central (Maya)	
	62.8:307	Gürtelband	Amerika/Zentralamerika/Guatemala/Guatemala/San Pedro Ayampuc	<Amerika>/<Mittelamerika>/Maya/Pokomam (Maya)/Pokomam Central (Maya)	17.1.1962
	62.8:308	Kopftuch	Amerika/Zentralamerika/Guatemala/Guatemala/San Pedro Sacatepéquez	<Amerika>/<Mittelamerika>/Maya/Kakchiquel (Maya)	17.1.1962
	62.8:309	Huipil	Amerika/Zentralamerika/Guatemala/Guatemala/San Pedro Sacatepéquez	<Amerika>/<Mittelamerika>/Maya/Kakchiquel (Maya)	17.1.1962
	62.8:310	Huipil	Amerika/Zentralamerika/Guatemala/Guatemala/San Pedro Sacatepéquez	<Amerika>/<Mittelamerika>/Maya/Kakchiquel (Maya)	17.1.1962
	62.8:311	Huipil	Amerika/Zentralamerika/Guatemala/Guatemala/San Pedro Sacatepéquez	<Amerika>/<Mittelamerika>/Maya/Kakchiquel (Maya)	17.1.1962
	62.8:312	Rock für Frauen	Amerika/Zentralamerika/Guatemala/Guatemala/San Pedro Sacatepéquez	<Amerika>/<Mittelamerika>/Maya/Kakchiquel (Maya)	17.1.1962
	62.8:313 dop 1	Rock für Frauen [Gesehen: schwarz-weiß gestreifter Gürtel mit Fransen und großflächigen Stickereien]	Amerika/Zentralamerika/Guatemala/Guatemala/San Pedro Sacatepéquez	<Amerika>/<Mittelamerika>/Maya/Kakchiquel (Maya)	17.1.1962
	62.8:313 dop 2	lilafarbenes Gürtelband mit bunten Längsstreifen und kleinen Stickereien	Amerika/Zentralamerika/Guatemala/Guatemala/San Juan Sacatepéquez		17.1.1962
	62.8:315	Serviette	Amerika/Zentralamerika/Guatemala/Guatemala/San Pedro Sacatepéquez	<Amerika>/<Mittelamerika>/Maya/Kakchiquel (Maya)	17.1.1962
	62.8:316	Huipil	Amerika/Zentralamerika/Guatemala/Guatemala/San Raymundo	<Amerika>/<Mittelamerika>/Maya/Pokomam (Maya)/Pokomam Central (Maya)	17.1.1962
	62.8:317	Unfertiges blusenartiges Obergewand für Fauen	Amerika/Zentralamerika/Guatemala/Baja Verapaz/Cubulco	<Amerika>/<Mittelamerika>/Quiché	17.1.1962
	62.8:318	Blusenartiges Obergewand für Frauen	Amerika/Zentralamerika/Guatemala/Baja Verapaz/El Chol	<Amerika>/<Mittelamerika>/Maya/Quiché (Maya)	17.1.1962
	62.8:319	Blusenariges Obergewand für Frauen	Amerika/Zentralamerika/Guatemala/Baja Verapaz/Rabinal	<Amerika>/<Mittelamerika>/Maya/Ac	17.1.1962

Please note that many designations in this list have been identified as faulty, outdated or racist abuse since the inventories original conception.

Bild	Inventarnummer	Objektbezeichnung	Herkunft	Ethnie	Eingangsdatum
				hí (Maya)	
	62.8:320	Kopftuch	Amerika/Zentralamerika/Guatemala/Baja Verapaz/Rabinal	<Amerika>/<Mittelamerika>/Maya/Achí (Maya)	17.1.1962
	62.8:321	Bestickte Bahn für blusenartiges Obergewand für Frauen	Amerika/Zentralamerika/Guatemala/Baja Verapaz/San Gabriel Pansuy	<Amerika>/<Mittelamerika>/Maya/Achí (Maya)	17.1.1962
	62.8:322	Blusenartiges Obergewand für Frauen	Amerika/Zentralamerika/Guatemala/Baja Verapaz/San Miguel Chicaj	<Amerika>/<Mittelamerika>/Maya/Quiché (Maya)	17.1.1962
	62.8:323	Blusenartiges Obergewand für Frauen, unfertig	Amerika/Zentralamerika/Guatemala/Baja Verapaz/San Miguel Chicaj	<Amerika>/<Mittelamerika>/Maya/Quiché (Maya)	17.1.1962
	62.8:324	Faltenrock	Amerika/Zentralamerika/Guatemala/Alta Verapaz / Guatemala / San Marcos/Chinautla	<Amerika>/<Mittelamerika>/Maya/Kekchí (Maya);<Amerika>/<Mittelamerika>/Maya/Kakchiquel (Maya)	17.1.1962
	62.8:325	Rockbinde	Amerika/Zentralamerika/Guatemala/Alta Verapaz	<Amerika>/<Mittelamerika>/Maya/Kekchí (Maya)	17.1.1962
	62.8:326	Quirl	Amerika/Zentralamerika/Guatemala/Alta Verapaz	<Amerika>/<Mittelamerika>/Maya/Kekchí (Maya)	17.1.1962
	62.8:327	Blusenartiges Obergewand für Frauen; Hochzeits-Huipil (19. Jh.)	Amerika/Zentralamerika/Guatemala/Alta Verapaz/Cobán	<Amerika>/<Mittelamerika>/Maya/Kekchí (Maya);<Amerika>/<Mittelamerika>/Maya/Pokomchí (Maya)	17.1.1962
	62.8:328	Unfertiges blusenartiges Obergewand für Frauen	Amerika/Zentralamerika/Guatemala/Alta Verapaz/Cobán;Amerika/Zentralamerika/Guatemala/Alta Verapaz/San Cristóbal Verapaz (?)	<Amerika>/<Mittelamerika>/Maya/Kekchí (Maya);<Amerika>/<Mittelamerika>/Maya/Pokomchí (Maya) (?)	17.1.1962
	62.8:329	Unfertiges blusenartiges Obergewand für Frauen	Amerika/Zentralamerika/Guatemala/Alta Verapaz/Cobán	<Amerika>/<Mittelamerika>/Maya/Kekchí (Maya)	17.1.1962
	62.8:330	Unfertiges blusenartiges Obergewand für Frauen	Amerika/Zentralamerika/Guatemala/Alta Verapaz/Cobán	<Amerika>/<Mittelamerika>/Maya/Ke	17.1.1962

Please note that many designations in this list have been identified as faulty, outdated or as racist abuse since the inventories' original conception.

Bild	Inventarnummer	Objektbezeichnung	Herkunft	Ethnie	Eingangsdatum
				kchí (Maya)	
	62.8:331	Blusenartiges Obergewand für Frauen, unfertig	Amerika/Zentralamerika/Guatemala/Alta Verapaz/Cobán oder San Cristóbal	<Amerika>/<Mittelamerika>/Maya/Kekchí (Maya)	17.1.1962
	62.8:332	Unfertiges blusenartiges Obergewand für Frauen	Amerika/Zentralamerika/Guatemala/Alta Verapaz/Cobán	<Amerika>/<Mittelamerika>/Maya/Kekchí (Maya)	17.1.1962
	62.8:333	Unfertiges blusenartiges Obergewand für Frauen	Amerika/Zentralamerika/Guatemala/Alta Verapaz/Cobán	<Amerika>/<Mittelamerika>/Maya/Kekchí (Maya)	17.1.1962
	62.8:334	Unfertiges blusenartiges Obergewand für Frauen	Amerika/Zentralamerika/Guatemala/Alta Verapaz/Cobán	<Amerika>/<Mittelamerika>/Maya/Kekchí (Maya)	17.1.1962
	62.8:335	Blusenartiges Obergewand für Frauen, 1 Huipil (weiss mit Seidenstickerei)	Amerika/Zentralamerika/Guatemala/Alta Verapaz/Cobán	<Amerika>/<Mittelamerika>/Maya/Kekchí (Maya)	17.1.1962
	62.8:336	Blusenartiges Obergewand für Frauen	Amerika/Zentralamerika/Guatemala/Alta Verapaz/Cobán	<Amerika>/<Mittelamerika>/Maya/Kekchí (Maya)	17.1.1962
	62.8:337	Umhängetasche	Amerika/Zentralamerika/Guatemala/Alta Verapaz/Cobán	<Amerika>/<Mittelamerika>/Maya/Kekchí (Maya)	17.1.1962
	62.8:338	Unfertiges blusenartiges Obergewand für Frauen	Amerika/Zentralamerika/Guatemala/Alta Verapaz/San Cristóbal	<Amerika>/<Mittelamerika>/Maya/Pokomchí (Maya)	17.1.1962
	62.8:339	Unfertiges blusenartiges Obergewand für Frauen	Amerika/Zentralamerika/Guatemala/Alta Verapaz/San Pedro Carchá	<Amerika>/<Mittelamerika>/Maya/Kekchí (Maya)	17.1.1962
	62.8:340	Unfertiges blusenartiges Obergewand für Frauen	Amerika/Zentralamerika/Guatemala/Alta Verapaz/Santa Cruz	<Amerika>/<Mittelamerika>/Maya/Pokomchí (Maya)	17.1.1962
	62.8:341	Unfertiges blusenartiges Obergewand für Frauen	Amerika/Zentralamerika/Guatemala/Alta Verapaz/Tactic	<Amerika>/<Mittelamerika>/Maya/Kekchí (Maya)	17.1.1962
	62.8:342	Blusenartiges Obergewand für Frauen	Amerika/Zentralamerika/Guatemala/Alta Verapaz/Tactic	<Amerika>/<Mittelamerika>/Maya/Pokomchí (Maya)	17.1.1962
	62.8:344	Blusenartiges Obergewand für Frauen	Amerika/Zentralamerika/Guatemala/Alta Verapaz/Tucurú	<Amerika>/<Mittelamerika>/Maya/Pokomchí (Maya)	17.1.1962
	62.8:345	Blusenartiges Obergewand für Frauen	Amerika/Zentralamerika/Guatemala/Alta Verapaz/Tucurú	<Amerika>/<Mittelamerika>/Maya/Pokomchí (Maya)	17.1.1962

Please note that many designations in this list have been identified as faulty, outdated or as racist abuse since the inventories' original conception.

Bild	Inventarnummer	Objektbezeichnung	Herkunft	Ethnie	Eingangsdatum
	62.8:346	Tuch	Amerika/Zentralamerika/Guatemala/Quetzaltenango/San Martín Sacatepéquez	<Amerika>/<Mittelamerika>/Maya/Mam (Maya)	17.1.1962
	62.8:347	Gebrauchstuch	Amerika/Zentralamerika/Guatemala/Kakchiquel - Gebiet/unbekannt	<Amerika>/<Mittelamerika>/Maya/Kakchiquel (Maya)	17.1.1962
	62.8:348	Tasche	Amerika/Zentralamerika/Guatemala/unbekannt/unbekannt		17.1.1962
	62.8:349	Rockcoupon (als Seidendecke auf Postenliste verzeichnet)	Amerika/Zentralamerika/Guatemala/unbekannt/unbekannt		17.1.1962
	62.8:350	Seidentuch (in Postenliste "Seidengardine"), vermutlich für Cofradía	Amerika/Zentralamerika/Guatemala/Totonicapán (?)		17.1.1962
	62.8:351	Kinderrassel	Amerika/Zentralamerika/Guatemala/unbekannt/unbekannt		17.1.1962
	62.8:352	Halskette aus Perlen	Amerika/Zentralamerika/Guatemala/unbekannt/unbekannt		17.1.1962
	62.8:353	Tasche (gewebte Doppeltasche)	Amerika/Nordamerika/Mexiko/unbekannt/unbekannt		17.1.1962
	62.8:354	Kopftuch	Amerika/Nordamerika/Mexiko/unbekannt/unbekannt		17.1.1962
	62.8:355	blusenartiges Obergewand für Frauen	Amerika/Zentralamerika/Guatemala/Huehuetenango/San Juan Ixcoy	<Amerika>/<Mittelamerika>/Maya/Chuj (Maya)	17.1.1962
	62.8:356	Hut	Amerika/Zentralamerika/Guatemala/Huehuetenango/Todos Santos Cuchumatán	<Amerika>/<Mittelamerika>/Maya/Mam (Maya)	17.1.1962
	62.8:357	Gürtelband oder Kopfband, einer Cofradía	Amerika/Zentralamerika/Guatemala/San Marcos/San Pedro Sacatepéquez	<Amerika>/<Mittelamerika>/Maya/Mam (Maya)	17.1.1962
	62.8:358	Rock	Amerika/Zentralamerika/Guatemala/Quetzaltenango/Quetzaltenango	<Amerika>/<Mittelamerika>/Maya/Quiché (Maya)	17.1.1962
	62.8:359	Huipilbahn	Amerika/Zentralamerika/Guatemala/Totonicapán/Totonicapán	<Amerika>/<Mittelamerika>/Maya/Quiché (Maya)	17.1.1962
	62.8:360	Kopfband	Amerika/Zentralamerika/Guatemala/Sacatepéquez/Santiago Sacatepéquez	<Amerika>/<Mittelamerika>/Maya/Kakchiquel (Maya)	17.1.1962
	62.8:361	Mehrzwecktuch	Amerika/Zentralamerika/Guatemala/Sacatepéquez/Santiago Sacatepéquez	<Amerika>/<Mittelamerika>/Maya/Kakchiquel (Maya)	17.1.1962
	62.8:362	Kindermütze, Kinderkappe	Amerika/Zentralamerika/Guatemala/Guatemala/San Juan Sacatepéquez	<Amerika>/<Mittelamerika>/Maya/Ka	17.1.1962

Please note that many designations in this list have been identified as faulty, outdated or as racist abuse since the inventories original conception.

Bild	Inventarnummer	Objektbezeichnung	Herkunft	Ethnie	Eingangsdatum
				kchiquel (Maya)	
	62.8:363	Blusenartiges Obergewand für Frauen	Amerika/Zentralamerika/Guatemala/unbekannt/unbekannt		17.1.1962
	62.8:364	Hose	Amerika/Zentralamerika/Guatemala/unbekannt/unbekannt	<Amerika>/<Mittelamerika>/Ladino	17.1.1962
	62.8:365	Hose	Amerika/Zentralamerika/Guatemala/unbekannt/unbekannt	<Amerika>/<Mittelamerika>/Ladino (?)	17.1.1962
	62.8:366	Gürtelband	Amerika/Zentralamerika/Guatemala/unbekannt/unbekannt		17.1.1962
	62.8:367	Gürtelband	Amerika/Zentralamerika/Guatemala/unbekannt/unbekannt		17.1.1962
	62.16:1	Speerspitze aus Stein	Amerika/Südamerika/Chile/Antofagasta/Gegend von Taltal, Nord-Chile		4.4.1962
	62.16:2	Speerspitze aus Stein	Amerika/Südamerika/Chile/Antofagasta/Gegend von Taltal, Nord-Chile		4.4.1962
	62.16:3	Speerspitze aus Stein	Amerika/Südamerika/Chile/Antofagasta/Gegend von Taltal, Nord-Chile		4.4.1962
	62.16:4	Speerspitze aus Stein	Amerika/Südamerika/Chile/Antofagasta/Gegend von Taltal, Nord-Chile		4.4.1962
	62.16:5	Speerspitze aus Stein	Amerika/Südamerika/Chile/Antofagasta/Gegend von Taltal, Nord-Chile		4.4.1962
	62.16:6	Pfeilspitze aus Stein	Amerika/Südamerika/Chile/Antofagasta/Gegend von Taltal, Nord-Chile		4.4.1962
	62.16:7	Pfeilspitze aus Stein	Amerika/Südamerika/Chile/Antofagasta/Gegend von Taltal, Nord-Chile		4.4.1962
	62.16:8	Pfeilspitze aus Stein	Amerika/Südamerika/Chile/Antofagasta/Gegend von Taltal, Nord-Chile		4.4.1962
	62.16:9	Pfeilspitze aus Stein	Amerika/Südamerika/Chile/Antofagasta/Gegend von Taltal, Nord-Chile		4.4.1962
	62.16:10	Pfeilspitze aus Stein	Amerika/Südamerika/Chile/Antofagasta/Gegend von Taltal, Nord-Chile		4.4.1962
	62.16:11	Pfeilspitze aus Stein	Amerika/Südamerika/Chile/Antofagasta/Gegend von Taltal, Nord-Chile		4.4.1962
	62.16:12	Pfeilspitze aus Stein	Amerika/Südamerika/Chile/Antofagasta/Gegend von Taltal, Nord-Chile		4.4.1962
	62.17:1	Menschliche Tonfigur, beschädigt	Amerika/Südamerika/Ecuador/Esmeraldas/Esmeraldas		5.4.1962
	62.17:2	Hund? aus Ton, beschädigt	Amerika/Südamerika/Ecuador/Esmeraldas/Esmeraldas		5.4.1962
	62.17:3	Kopf einer Tonfigur, hohl	Amerika/Südamerika/Ecuador/Esmeraldas/Esme		5.4.1962

Please note that many designations in this list have been identified as sexist, outdated or as racist abuse since the inventories' original conception.

Bild	Inventarnummer	Objektbezeichnung	Herkunft	Ethnie	Eingangsdatum
			raldas		
	62.17:4	Kopf einer Tonfigur	Amerika/Südamerika/Ecuador/Esmeraldas/Esmeraldas		5.4.1962
	62.17:5	Körper einer weiblichen Tonfigur, hohl	Amerika/Südamerika/Ecuador/Esmeraldas/Esmeraldas		5.4.1962
	62.18:1	Geflochtene Tasche, als Nähkörbchen benutzt, mit Inhalt (62.18:2-12)	Amerika/Südamerika/Peru/Ica/Ica, Gegend von Ica	<Amerika>/<Südamerika>/Nasca-Kultur	11.10.1961
	62.18:2	Webschwert aus Holz [gehört zu 62.18:1-12]	Amerika/Südamerika/Peru/Ica/Ica, Gegend von Ica	<Amerika>/<Südamerika>/Nasca-Kultur	11.10.1961
	62.18:3	Webschwert aus Holz [gehört zu 62.18:1-12]	Amerika/Südamerika/Peru/Ica/Ica, Gegend von Ica	<Amerika>/<Südamerika>/Nasca-Kultur	11.10.1961
	62.18:4	Webschwert aus Holz [gehört zu 62.18:1-12]	Amerika/Südamerika/Peru/Ica/Ica, Gegend von Ica	<Amerika>/<Südamerika>/Nasca-Kultur	11.10.1961
	62.18:5	Webmesser aus Knochen [gehört zu 62.18:1-12]	Amerika/Südamerika/Peru/Ica/Ica, Gegend von Ica	<Amerika>/<Südamerika>/Nasca-Kultur	11.10.1961
	62.18:6	Webmesser aus Knochen [gehört zu 62.18:1-12]	Amerika/Südamerika/Peru/Ica/Ica, Gegend von Ica	<Amerika>/<Südamerika>/Nasca-Kultur	11.10.1961
	62.18:7	Webmesser aus Knochen [gehört zu 62.18:1-12]	Amerika/Südamerika/Peru/Ica/Ica, Gegend von Ica	<Amerika>/<Südamerika>/Nasca-Kultur	11.10.1961
	62.18:8	Webmesser aus Knochen [gehört zu 62.18:1-12]	Amerika/Südamerika/Peru/Ica/Ica, Gegend von Ica	<Amerika>/<Südamerika>/Nasca-Kultur	11.10.1961
	62.18:9	Spindel aus Holz [gehört zu 62.18:1-12]	Amerika/Südamerika/Peru/Ica/Ica, Gegend von Ica	<Amerika>/<Südamerika>/Nasca-Kultur	11.10.1961
	62.18:10	Spindel mit Wirtel und weißem Garn [gehört zu 62.18:1-12]	Amerika/Südamerika/Peru/Ica/Ica, Gegend von Ica	<Amerika>/<Südamerika>/Nasca-Kultur	11.10.1961
	62.18:11	Spindel mit Wirtel und blau-grünem Garn [gehört zu 62.18:1-12]	Amerika/Südamerika/Peru/Ica/Ica, Gegend von Ica	<Amerika>/<Südamerika>/Nasca-Kultur	11.10.1961
	62.18:12	Stoffstück, bestickt, mit Nadel [gehört zu 62.18:1-12]	Amerika/Südamerika/Peru/Ica/Ica, Gegend von Ica	<Amerika>/<Südamerika>/Nasca-Kultur	11.10.1961

Please note that many designations in this list have been identified as faulty, outdated or as racist abuse since the inventories' original conception.

Bild	Inventarnummer	Objektbezeichnung	Herkunft	Ethnie	Eingangsdatum
	62.18:13	Nähkorb, geflochten, mit Inhalt (62.18:14-29)	Amerika/Südamerika/Peru/Ica/Ica, Gegend von Ica	<Amerika>/<Südamerika>/Huari-Kultur	11.10.1961
	62.18:14	Holzstab (Spindel?)	Amerika/Südamerika/Peru/Ica/Ica, Gegend von Ica	<Amerika>/<Südamerika>/Huari-Kultur	11.10.1961
	62.18:15	Spindel aus Holz	Amerika/Südamerika/Peru/Ica/Ica, Gegend von Ica	<Amerika>/<Südamerika>/Huari-Kultur	11.10.1961
	62.18:16	Anzahl Spindelstäbe, umflochten	Amerika/Südamerika/Peru/Ica/Ica, Gegend von Ica	<Amerika>/<Südamerika>/Huari-Kultur	11.10.1961
	62.18:17	Kleiner Spindelstab aus Holz	Amerika/Südamerika/Peru/Ica/Ica, Gegend von Ica	<Amerika>/<Südamerika>/Huari-Kultur	11.10.1961
	62.18:18	Kleiner Spindelstab aus Holz	Amerika/Südamerika/Peru/Ica/Ica, Gegend von Ica	<Amerika>/<Südamerika>/Huari-Kultur	11.10.1961
	62.18:19	47 Nadeln und Nadelbruchstücke aus Kaktus-Dornen	Amerika/Südamerika/Peru/Ica/Ica, Gegend von Ica	<Amerika>/<Südamerika>/Huari-Kultur	11.10.1961
	62.18:20	Glättstein	Amerika/Südamerika/Peru/Ica/Ica, Gegend von Ica	<Amerika>/<Südamerika>/Huari-Kultur	11.10.1961
	62.18:21	Kamm	Amerika/Südamerika/Peru/Ica/Ica, Gegend von Ica	<Amerika>/<Südamerika>/Huari-Kultur	11.10.1961
	62.18:22	Kamm mit buntem Muster	Amerika/Südamerika/Peru/Ica/Ica, Gegend von Ica	<Amerika>/<Südamerika>/Huari-Kultur	11.10.1961
	62.18:23	Knäuel brauner Baumwolle	Amerika/Südamerika/Peru/Ica/Ica, Gegend von Ica	<Amerika>/<Südamerika>/Huari-Kultur	11.10.1961
	62.18:24	Gewebefragment, Doppelgewebe, Darstellung von gefleckten Raubkatzen mit Krallen und langem Schwanz	Amerika/Südamerika/Peru/Ica/Ica, Gegend von Ica	<Amerika>/<Südamerika>/Huari-Kultur	11.10.1961
	62.18:25	Stoffstück, braun und schwarz, durchbrochen gewebt	Amerika/Südamerika/Peru/Ica/Ica, Gegend von Ica	<Amerika>/<Südamerika>/Huari-Kultur	11.10.1961
	62.18:26	Stoffstück, Leinenbindung, braun	Amerika/Südamerika/Peru/Ica/Ica, Gegend von Ica	<Amerika>/<Südamerika>/Huari-Kultur	11.10.1961
	62.18:27	Kette mit Anhänger, Einzelteile	Amerika/Südamerika/Peru/Ica/Ica, Gegend von	<Amerika>/<Süda	11.10.1961

Please note that many designations in this list have been identified as faulty, outdated or as racist abuse since the inventions' original conception.

Bild	Inventarnummer	Objektbezeichnung	Herkunft	Ethnie	Eingangsdatum
			Ica	merika>/Huari-Kultur	
	62.18:28	Borte, schwarz	Amerika/Südamerika/Peru/Ica/Ica, Gegend von Ica	<Amerika>/<Südamerika>/Paracas-Kultur	11.10.1961
	62.18:29	Gürtelende, broschiert, mit Fransen und stilisierten Figuren	Amerika/Südamerika/Peru/Ica/Ica, Gegend von Ica	<Amerika>/<Südamerika>/Paracas-Kultur (?)	11.10.1961
	62.18:211	Umhang	Amerika/Zentralamerika/Guatemala/Suchitepéquez/Mazatenango		17.1.1962
	62.19:1	Reibstein, mit Tierfiguren verziert	Amerika/Zentralamerika/Costa Rica		13.10.1961
	62.19:2	Reibstein, mit Zapfen verziert	Amerika/Zentralamerika/Costa Rica		13.10.1961
	62.19:3	Reibstein	Amerika/Zentralamerika/Costa Rica	<Amerika>/<Mittelamerika>/Boruca, Brunca	13.10.1961
	62.19:4	1 flache Steinfigur, stehend	Amerika/Zentralamerika/Costa Rica		13.10.1961
	62.19:5	Stößel aus Stein mit Vogelkopf	Amerika/Zentralamerika/Costa Rica		13.10.1961
	62.19:6	Stößel aus Stein, breite Grundfläche	Amerika/Zentralamerika/Costa Rica		13.10.1961
	62.19:7	Kugel aus Stein	Amerika/Zentralamerika/Costa Rica		13.10.1961
	62.19:8	Kleiner Tierkopf aus Stein	Amerika/Zentralamerika/Costa Rica		13.10.1961
	62.19:9	Anhänger, beilförmig, mit menschlicher Figur, aus hellem Stein	Amerika/Zentralamerika/Costa Rica		13.10.1961
	62.19:10	Anhänger, beilförmig, menschliche Figur, aus hellem Stein	Amerika/Zentralamerika/Costa Rica		13.10.1961
	62.19:11	Anhänger, beilförmig, menschliche Figur, aus gesprenkeltem Gestein	Amerika/Zentralamerika/Costa Rica		13.10.1961
	62.19:12	Anhänger, beilförmig, stilisierte Figur, aus grünlichem Gestein	Amerika/Zentralamerika/Costa Rica		13.10.1961
	62.19:13	Anhänger, beilförmig, stilisierte Figur, aus grünlichem Gestein	Amerika/Zentralamerika/Costa Rica		13.10.1961
	62.19:14	Anhänger, beilförmig, mit Gesicht, aus dunkelgrauem Gestein	Amerika/Zentralamerika/Costa Rica		13.10.1961
	62.19:15	Anhänger, beilförmig, mit menschlicher Figur, aus bräunlichem Gestein	Amerika/Zentralamerika/Costa Rica		13.10.1961
	62.19:16	Anhänger, beilförmig, menschliche Figur, aus Jade?	Amerika/Zentralamerika/Costa Rica		13.10.1961
	62.19:17	Anhänger, beilförmig, mit Gesicht, aus Jadeit?	Amerika/Zentralamerika/Costa Rica		13.10.1961
	62.19:18	Ring aus Ton in Tierform	Amerika/Zentralamerika/Costa Rica		13.10.1961

Please note that many designations in this list have been identified as faulty, outdated or as racist abuse since the inventories original conception.

Bild	Inventarnummer	Objektbezeichnung	Herkunft	Ethnie	Eingangsdatum
	62.19:19	Anhänger, beilförmig, ohne Figur, aus Jadeit?	Amerika/Zentralamerika/Costa Rica		13.10.1961
	62.19:20	Kleines Steinbeil	Amerika/Zentralamerika/Costa Rica		13.10.1961
	62.19:21	Kleines Steinbeil	Amerika/Zentralamerika/Costa Rica		13.10.1961
	62.19:22	Kette aus hellgrünem Gestein mit diversen Anhängern	Amerika/Zentralamerika/Costa Rica		13.10.1961
	62.19:23	Kette aus Stein mit diversen Teilen (zusammengesetzt)	Amerika/Zentralamerika/Costa Rica		13.10.1961
	62.19:24	Kette aus 14 Perlen und Anhängern, meist Jadeit	Amerika/Zentralamerika/Costa Rica		13.10.1961
	62.19:25	Lange Perle aus Jadeit	Amerika/Zentralamerika/Costa Rica		13.10.1961
	62.19:26	Lange Perle aus Jadeit	Amerika/Zentralamerika/Costa Rica		13.10.1961
	62.19:27	Lange Perle aus hellgrünem Gestein	Amerika/Zentralamerika/Costa Rica		13.10.1961
	62.19:28	Lange Perle aus Jade	Amerika/Zentralamerika/Costa Rica		13.10.1961
	62.19:29	Lange Perle aus Jade?	Amerika/Zentralamerika/Costa Rica		13.10.1961
	62.19:30	Rundliche Perle aus Jade	Amerika/Zentralamerika/Costa Rica		13.10.1961
	62.19:31	Rundliche Perle aus Jadeit, eiförmig	Amerika/Zentralamerika/Costa Rica		13.10.1961
	62.19:32	Meißel aus Stein	Amerika/Zentralamerika/Costa Rica		13.10.1961
	62.19:33	Miniatur-Beilklinge aus Stein	Amerika/Zentralamerika/Costa Rica		13.10.1961
	62.19:34	Große, runde Perle aus Jadeit?	Amerika/Zentralamerika/Costa Rica		13.10.1961
	62.19:35	Keulenknauf aus Stein (Vogelkopf)	Amerika/Zentralamerika/Costa Rica		13.10.1961
	62.19:36	Große Tonschale mit drei Füßen, rot auf orange	Amerika/Zentralamerika/Costa Rica		13.10.1961
	62.19:37	Große Tonschale mit drei Füßen, rot auf orange, geklebt	Amerika/Zentralamerika/Costa Rica		13.10.1961
	62.19:38	kleine Tonschale mit drei Füßen, rot auf orange, geklebt	Amerika/Zentralamerika/Costa Rica		13.10.1961
	62.19:39	Große Tonschale mit drei Füßen, rot auf orange	Amerika/Zentralamerika/Costa Rica		13.10.1961
	62.19:40	Große Tonschale mit drei Füßen, rot auf creme, geklebt	Amerika/Zentralamerika/Costa Rica		13.10.1961
	62.19:41	Kleine Tonschale mit drei Füßen, rot auf creme	Amerika/Zentralamerika/Costa Rica		13.10.1961
	62.19:42	Große Tonschale mit drei Füßen, schwarz auf rot, geklebt	Amerika/Zentralamerika/Costa Rica		13.10.1961
	62.19:43	Kleine Tonschale mit drei Füßen, schwarz auf rot	Amerika/Zentralamerika/Costa Rica		13.10.1961

Please note that many designations in this list have been identified as racist, outdated or as racist abuse since the inventories' original conception.

Bild	Inventarnummer	Objektbezeichnung	Herkunft	Ethnie	Eingangsdatum
	62.19:44	Kleine Tonschale mit drei Füßen, schwarz auf rot	Amerika/Zentralamerika/Costa Rica		13.10.1961
	62.19:45	Große Tonschale mit drei Füßen, rot auf creme, geklebt	Amerika/Zentralamerika/Costa Rica		13.10.1961
	62.19:46	Kleine Tonschale mit drei Füßen, orange auf rot	Amerika/Zentralamerika/Costa Rica		13.10.1961
	62.19:47	Kleine Tonschale mit drei Füßen, geritzt und modelliert	Amerika/Zentralamerika/Costa Rica		13.10.1961
	62.19:48	Tonschale mit drei Füßen, polychrom, geklebt	Amerika/Zentralamerika/Costa Rica		13.10.1961
	62.19:49	Tonschale mit drei Füßen, schwarz auf rotbraun	Amerika/Zentralamerika/Costa Rica		13.10.1961
	62.19:50	Große Tonschale mit drei Füßen, braune Ritzware	Amerika/Zentralamerika/Costa Rica		13.10.1961
	62.19:51	Tonschale mit drei kleinen Füßen, braune Ritzware, geklebt	Amerika/Zentralamerika/Costa Rica		13.10.1961
	62.19:52	Tonschale mit drei kleinen Füßen und einkurvendem Rand, Tierform, geklebt	Amerika/Zentralamerika/Costa Rica		13.10.1961
	62.19:53	Tonschale mit drei kleinen Füßen und einkurvendem Rand, schwarz auf rot, Negativ	Amerika/Zentralamerika/Costa Rica		13.10.1961
	62.19:54	Tonschale mit drei kleinen Füßen und einkurvendem Rand, polychrom	Amerika/Zentralamerika/Costa Rica		13.10.1961
	62.19:55	Kugeliges Tongefäß mit drei kleinen Füßen, Appliqué	Amerika/Zentralamerika/Costa Rica		13.10.1961
	62.19:56	Kugeliges Tongefäß mit drei kleinen Füßen, Appliqué	Amerika/Zentralamerika/Costa Rica		13.10.1961
	62.19:57	Kugeliges Tongefäß mit drei kleinen Füßen, rot und weiss	Amerika/Zentralamerika/Costa Rica		13.10.1961
	62.19:58	Kleines Kugeliges Tongefäß mit drei kleinen Füßen, ritzverziert	Amerika/Zentralamerika/Costa Rica		13.10.1961
	62.19:59	Kleines Kugeliges Tongefäß mit drei kleinen Füßen, Tierform	Amerika/Zentralamerika/Costa Rica		13.10.1961
	62.19:60	Kugeliges Tongefäß mit drei Füßen, unbemalt	Amerika/Zentralamerika/Costa Rica		13.10.1961
	62.19:61	Kugeliges Tongefäß mit drei Füßen, rot auf creme	Amerika/Zentralamerika/Costa Rica		13.10.1961
	62.19:62	Kugeliges Tongefäß mit drei großen Füßen, braun	Amerika/Zentralamerika/Costa Rica		13.10.1961
	62.19:63	Tongefäß mit drei großen Füßen und großen Appliqué-Figuren, braun,	Amerika/Zentralamerika/Costa Rica		13.10.1961

Please note that many designations in this list have been identified as faulty, outdated or as racist abuse since the inventories´ original conception.

Bild	Inventarnummer	Objektbezeichnung	Herkunft	Ethnie	Eingangsdatum
		beschädigt			
	62.19:64	Großes Tongefäß mit drei fehlenden Füßen, punktverziert	Amerika/Zentralamerika/Costa Rica		13.10.1961
	62.19:65	Kugeliges Tongefäß mit Tiergesicht und ringförmigem Standfuß, Hals fehlt	Amerika/Zentralamerika/Costa Rica		13.10.1961
	62.19:66	Tonschale mit Standfuß, rot auf orange	Amerika/Zentralamerika/Costa Rica		13.10.1961
	62.19:67	Tonschale mit Standfuß, Appliqué	Amerika/Zentralamerika/Costa Rica		13.10.1961
	62.19:68	Tonschale mit einkurvendem Rand, Appliqué	Amerika/Zentralamerika/Costa Rica		13.10.1961
	62.19:69	Tonschale mit ausladendem Rand, weiss auf rot	Amerika/Zentralamerika/Costa Rica		13.10.1961
	62.19:70	Kugeliges Tongefäß mit Hals, rot auf creme, geklebt	Amerika/Zentralamerika/Costa Rica		13.10.1961
	62.19:71	Kugeliges, kleines Tongefäß mit Hals und Applikationen, braun	Amerika/Zentralamerika/Costa Rica		13.10.1961
	62.19:72	kleines kugeliges Tongefäß mit Hals, polychrom	Amerika/Zentralamerika/Costa Rica		13.10.1961
	62.19:73	Kugeliges Tongefäß mit Hals und Henkeln, stichverziert	Amerika/Zentralamerika/Costa Rica		13.10.1961
	62.19:74	Kugeliges Tongefäß mit Hals, Appliqué	Amerika/Zentralamerika/Costa Rica		13.10.1961
	62.19:75	kleines kugeliges Tongefäß mit Hals, unbemalt, (Hals fehlt)	Amerika/Zentralamerika/Costa Rica		13.10.1961
	62.19:76	Kleines, kugeliges Tongefäß mit Hals und Henkel, stichverziert	Amerika/Zentralamerika/Costa Rica		13.10.1961
	62.19:77	Kleines, Kugeliges Tongefäß mit Hals, rot auf creme	Amerika/Zentralamerika/Costa Rica		13.10.1961
	62.19:78	Kleines, Kugeliges Tongefäß mit Hals, polychrom	Amerika/Zentralamerika/Costa Rica		13.10.1961
	62.19:79	Kleines, Kugeliges Tongefäß mit Hals, polychrom	Amerika/Zentralamerika/Costa Rica		13.10.1961
	62.19:80	Kugeliges Tongefäß mit kleinem Hals und Henkeln, braun	Amerika/Zentralamerika/Costa Rica		13.10.1961
	62.19:81	Kugeliges Tongefäß mit kleinem Hals und Henkeln, Appliqué	Amerika/Zentralamerika/Costa Rica		13.10.1961
	62.19:82	Kugeliges Tongefäß mit kleinem Hals mit Henkel	Amerika/Zentralamerika/Costa Rica		13.10.1961
	62.19:83	Tongefäß mit scharfem Bauchknick, braune Ritzware	Amerika/Zentralamerika/Costa Rica		13.10.1961
	62.19:84	kleines kugeliges Tongefäß mit Standfuß, rot auf creme	Amerika/Zentralamerika/Costa Rica		13.10.1961

Please note that many designations in this list have been identified as faulty, outdated or as racist abuse since the inventories' original conception.

Bild	Inventarnummer	Objektbezeichnung	Herkunft	Ethnie	Eingangsdatum
	62.19:85	Miniatur-Gefäß aus Ton, braun, verziert	Amerika/Zentralamerika/Costa Rica		13.10.1961
	62.19:86	Miniatur-Gefäß aus Ton, drei Füße, Appliqué	Amerika/Zentralamerika/Costa Rica		13.10.1961
	62.19:87	Miniatur-Gefäß aus Ton, drei Füße, Appliqué	Amerika/Zentralamerika/Costa Rica		13.10.1961
	62.19:88	Miniatur-Gefäß aus Ton, drei Füße, Appliqué	Amerika/Zentralamerika/Costa Rica		13.10.1961
	62.19:89	Miniatur-Gefäß aus Ton, drei Füße, polychrom mit Tierkopf	Amerika/Zentralamerika/Costa Rica		13.10.1961
	62.19:90	Miniatur-Schale aus Ton, drei Füße, rot	Amerika/Zentralamerika/Costa Rica		13.10.1961
	62.19:91	Miniatur-Schale aus Ton, drei Füße, rot	Amerika/Zentralamerika/Costa Rica		13.10.1961
	62.19:92	Miniatur-Schale aus Ton, drei Füße, Appliqué	Amerika/Zentralamerika/Costa Rica		13.10.1961
	62.19:93	Topfständer aus Ton, rot auf creme, mit verziertem Rand	Amerika/Zentralamerika/Costa Rica		13.10.1961
	62.19:94	Topfständer aus Ton, rot auf creme, mit Tierköpfen, beschädigt	Amerika/Zentralamerika/Costa Rica		13.10.1961
	62.19:95	Räucherlöffel aus Ton, geklebt	Amerika/Zentralamerika/Costa Rica		13.10.1961
	62.19:96	Löffel aus Ton, rot	Amerika/Zentralamerika/Costa Rica		13.10.1961
	62.19:97	Nasenpfeife aus Ton, rot	Amerika/Zentralamerika/Costa Rica		13.10.1961
	62.19:98	Nasenpfeife aus Ton, rädchenverziert	Amerika/Zentralamerika/Costa Rica		13.10.1961
	62.19:99	Flöte aus Ton, Tierform	Amerika/Zentralamerika/Costa Rica		13.10.1961
	62.19:100	Flöte aus Ton, Tierform	Amerika/Zentralamerika/Costa Rica		13.10.1961
	62.19:101	1 Kleine Flöte aus Ton, mit Vogelfigur	Amerika/Zentralamerika/Costa Rica		13.10.1961
	62.19:102	Flöte aus Ton, polychrom bemalt	Amerika/Zentralamerika/Costa Rica		13.10.1961
	62.19:103	Rassel aus Ton, Frau mit Kind	Amerika/Zentralamerika/Costa Rica		13.10.1961
	62.19:104	Rassel aus Ton, Frau mit Kind	Amerika/Zentralamerika/Costa Rica		13.10.1961
	62.19:105	Rassel aus Ton, rädchenverziert (ergänzt), mit Vogelköpfen	Amerika/Zentralamerika/Costa Rica		13.10.1961
	62.19:106	Rollstempel aus Ton	Amerika/Zentralamerika/Costa Rica		13.10.1961
	62.19:107	Rollstempel aus Ton	Amerika/Zentralamerika/Costa Rica		13.10.1961
	62.19:108	Rollstempel aus Ton	Amerika/Zentralamerika/Costa Rica		13.10.1961
	62.19:109	Rollstempel aus Ton, beschädigt	Amerika/Zentralamerika/Costa Rica		13.10.1961
	62.19:110	Kleiner Anhänger aus Stein, Menschenform (Fälschung)	Amerika/Zentralamerika/Guatemala		13.10.1961

Please note that many designations in this list have been identified as faulty, outdated or as racist abuse since the inventories' original conception.

Bild	Inventarnummer	Objektbezeichnung	Herkunft	Ethnie	Eingangsdatum
	62.19:111	Kleiner Anhänger aus Stein, menschlicher Kopf (Fälschung)	Amerika/Zentralamerika/Guatemala		13.10.1961
	62.19:112	Kleiner Anhänger aus Stein, menschlicher Kopf (Fälschung)	Amerika/Zentralamerika/Guatemala		13.10.1961
	62.19:113	Kleiner Anhänger aus Stein, menschlicher Kopf (Fälschung)	Amerika/Zentralamerika/Guatemala		13.10.1961
	62.19:114	Kleiner Anhänger aus Stein, menschlicher Kopf (Fälschung)	Amerika/Zentralamerika/Guatemala		13.10.1961
	62.21:1	Steinkopf (Jaguar)	Amerika/Südamerika/Peru		26.6.1961
	62.28:1	stehende, große, stilisierte Steinfigur (ca. 25 cm hoch)	Amerika/Nordamerika/Mexiko/Guerrero	<Amerika>/<Mittelamerika>/Mezcala-Kultur	11.7.1962
	62.28:2	stilisierte, stehende Steinfigur aus grauem Stein	Amerika/Nordamerika/Mexiko/Guerrero	<Amerika>/<Mittelamerika>/Mezcala-Kultur	11.7.1962
	62.29:1	Figurengefäß mit Steigbügelausguß in Gestalt einer knienden Person mit verstümmelter Nase und Mund und Gegenstände in den Händen	Amerika/Südamerika/Peru/Nordküste/Mochica	<Amerika>/<Südamerika>/Moche-Kultur	27.7.1962
	62.30:1	Anhänger aus grau-grünem Gestein mit Kettengliedern	Amerika		29.3.1962
	62.30:2	Pfeilspitze aus Feuerstein	Amerika		29.3.1962
	62.30:3	Pfeilspitze aus Feuerstein	Amerika		29.3.1962
	62.31:1	Paar Sporen	Amerika/Südamerika/Argentinien/-/Patagonien		16.8.1962
	62.31:2	Paar Sporen	Amerika/Südamerika/Argentinien/-/Patagonien		16.8.1962
	62.31:3	Paar Sporen	Amerika/Südamerika/Argentinien/-/Patagonien		16.8.1962
	62.31:4	Steinring	Amerika/Südamerika/Chile		16.8.1962
	62.31:5	Keulenknauf aus Stein	Amerika/Südamerika/Chile/Dpto. Cupolican		16.8.1962
	62.31:6	Speerspitze aus Knochen	Amerika/Südamerika/Chile		16.8.1962
	62.31:273	Gürtel, Schärpe, Gürtelband	Amerika/Zentralamerika/Guatemala/Sacatepéquez/Santiago Sacatepéquez/Santa María Cauqué	<Amerika>/<Mittelamerika>/Maya/Kakchiquel (Maya)	17.1.1962
	62.45:1	Kette aus Vogelknochen	Amerika/Südamerika/Brasilien/-/Mato Grosso	<Amerika>/<Südamerika>/Canoeiro, Rikbaktsa, Erikbaktsa	16.8.1962
	62.45:2	Kette aus Vogelknochen	Amerika/Südamerika/Brasilien/-/Mato Grosso	<Amerika>/<Südamerika>/Canoeiro, Rikbaktsa, Erikbaktsa	16.8.1962

Please note that many designations in this list have been identified as faulty, outdated or as racist abuse since the inventories' original conception.

Bild	Inventarnummer	Objektbezeichnung	Herkunft	Ethnie	Eingangsdatum
	62.45:3	Kette aus Vogelknochen	Amerika/Südamerika/Brasilien/-/Mato Grosso	<Amerika>/<Südamerika>/Canoeiro, Rikbaktsa, Erikbaktsa	16.8.1962
	62.45:4	Kette aus Affenzähnen	Amerika/Südamerika/Brasilien/-/Mato Grosso	<Amerika>/<Südamerika>/Canoeiro, Rikbaktsa, Erikbaktsa	16.8.1962
	62.45:5	Kette aus Affenzähnen	Amerika/Südamerika/Brasilien/-/Mato Grosso	<Amerika>/<Südamerika>/Canoeiro, Rikbaktsa, Erikbaktsa	16.8.1962
	62.45:6	Kette aus roten Fruchtsamen	Amerika/Südamerika/Brasilien/-/Mato Grosso	<Amerika>/<Südamerika>/Canoeiro, Rikbaktsa, Erikbaktsa	16.8.1962
	62.45:7	Kette aus verschiedenen Frucht-und Grassamen	Amerika/Südamerika/Brasilien/-/Mato Grosso	<Amerika>/<Südamerika>/Canoeiro, Rikbaktsa, Erikbaktsa	16.8.1962
	62.45:8	Kette aus verschiedenen Frucht-und Grassamen	Amerika/Südamerika/Brasilien/-/Mato Grosso	<Amerika>/<Südamerika>/Canoeiro, Rikbaktsa, Erikbaktsa	16.8.1962
	62.45:9	Kette aus verschiedenen Frucht-und Grassamen (Knöpfe und Wirbelknochen)	Amerika/Südamerika/Brasilien/-/Mato Grosso	<Amerika>/<Südamerika>/Canoeiro, Rikbaktsa, Erikbaktsa	16.8.1962
	62.45:10	Kette aus Samen und geschliffenen Fruchtschalen	Amerika/Südamerika/Brasilien/-/Mato Grosso	<Amerika>/<Südamerika>/Canoeiro, Rikbaktsa, Erikbaktsa	16.8.1962
	62.45:11	Kette aus Federn, bearbeiteten Muscheln und geschliffenen Fruchtschalen,	Amerika/Südamerika/Brasilien/-/Mato Grosso	<Amerika>/<Südamerika>/Canoeiro, Rikbaktsa, Erikbaktsa	16.8.1962
	62.45:12	Kette aus bearbeiteten Muscheln und geschliffenen Fruchtschalen und Federquasten	Amerika/Südamerika/Brasilien/-/Mato Grosso	<Amerika>/<Südamerika>/Canoeiro, Rikbaktsa, Erikbaktsa	16.8.1962
	62.45:13	Halsband aus bearbeiteten Muscheln	Amerika/Südamerika/Brasilien/-/Mato Grosso	<Amerika>/<Südamerika>/Canoeiro, Rikbaktsa, Erikbaktsa	16.8.1962
	62.45:14	Paar Tanzrasseln, am Fußgelenk	Amerika/Südamerika/Brasilien/-/Mato Grosso	<Amerika>/<Süda	16.8.1962

Please note that many designations in this list have been identified as faulty, outdated or as racist abuse since the inventories originated.

Bild	Inventarnummer	Objektbezeichnung	Herkunft	Ethnie	Eingangsdatum
		getragen		merika>/Canoeiro, Rikbaktsa, Erikbaktsa	
	62.45:15	Armband aus Knochen	Amerika/Südamerika/Brasilien/-/Mato Grosso	<Amerika>/<Südamerika>/Canoeiro, Rikbaktsa, Erikbaktsa	16.8.1962
	62.45:16	Armband aus Knochen	Amerika/Südamerika/Brasilien/-/Mato Grosso	<Amerika>/<Südamerika>/Canoeiro, Rikbaktsa, Erikbaktsa	16.8.1962
	62.45:17	Armband aus Knochen	Amerika/Südamerika/Brasilien/-/Mato Grosso	<Amerika>/<Südamerika>/Canoeiro, Rikbaktsa, Erikbaktsa	16.8.1962
	62.45:18	Armband aus Knochen	Amerika/Südamerika/Brasilien/-/Mato Grosso	<Amerika>/<Südamerika>/Canoeiro, Rikbaktsa, Erikbaktsa	16.8.1962
	62.45:19	Armband aus Knochen	Amerika/Südamerika/Brasilien/-/Mato Grosso	<Amerika>/<Südamerika>/Canoeiro, Rikbaktsa, Erikbaktsa	16.8.1962
	62.45:20	Armband aus Knochen	Amerika/Südamerika/Brasilien/-/Mato Grosso	<Amerika>/<Südamerika>/Canoeiro, Rikbaktsa, Erikbaktsa	16.8.1962
	62.45:21	Armband aus Knochen	Amerika/Südamerika/Brasilien/-/Mato Grosso	<Amerika>/<Südamerika>/Canoeiro, Rikbaktsa, Erikbaktsa	16.8.1962
	62.45:22	Armband aus Fruchtschale	Amerika/Südamerika/Brasilien/-/Mato Grosso	<Amerika>/<Südamerika>/Canoeiro, Rikbaktsa, Erikbaktsa	16.8.1962
	62.45:23	Armband aus Fruchtschale	Amerika/Südamerika/Brasilien/-/Mato Grosso	<Amerika>/<Südamerika>/Canoeiro, Rikbaktsa, Erikbaktsa	16.8.1962
	62.45:24	Armband aus Fruchtschale	Amerika/Südamerika/Brasilien/-/Mato Grosso	<Amerika>/<Südamerika>/Canoeiro, Rikbaktsa, Erikbaktsa	16.8.1962
	62.45:25	Armband aus Fruchtschale	Amerika/Südamerika/Brasilien/-/Mato Grosso	<Amerika>/<Südamerika>/Canoeiro,	16.8.1962

Please note that many designations in this list have been identified as faulty, outdated or as racist abuse since the inventory's original conception.

Bild	Inventarnummer	Objektbezeichnung	Herkunft	Ethnie	Eingangsdatum
				Rikbaktsa, Erikbaktsa	
	62.45:26	Halsschmuck aus Ariranhazähnen	Amerika/Südamerika/Brasilien/-/Mato Grosso	<Amerika>/<Südamerika>/Canoeiro, Rikbaktsa, Erikbaktsa	16.8.1962
	62.45:27	Brustschmuck aus Wildschweinzähnen	Amerika/Südamerika/Brasilien/-/Mato Grosso	<Amerika>/<Südamerika>/Canoeiro, Rikbaktsa, Erikbaktsa	16.8.1962
	62.45:28	Spindel mit Spinnwirtel	Amerika/Südamerika/Brasilien/-/Mato Grosso	<Amerika>/<Südamerika>/Canoeiro, Rikbaktsa, Erikbaktsa	16.8.1962
	62.45:29	Spindel mit Spinnwirtel	Amerika/Südamerika/Brasilien/-/Mato Grosso	<Amerika>/<Südamerika>/Canoeiro, Rikbaktsa, Erikbaktsa	16.8.1962
	62.45:30	Kindertragetuch	Amerika/Südamerika/Brasilien/-/Mato Grosso	<Amerika>/<Südamerika>/Canoeiro, Rikbaktsa, Erikbaktsa	16.8.1962
	62.45:31	Schale;Kleiner topf aus Ton	Amerika/Südamerika/Brasilien/Mato Grosso/unbekannt	<Amerika>/<Südamerika>/Canoeiro, Rikbaktsa, Erikbaktsa	16.8.1962
	62.45:32	Kelle zum Essen anrühren (auch Kinderschmuck?)	Amerika/Südamerika/Brasilien/-/Mato Grosso	<Amerika>/<Südamerika>/Canoeiro, Rikbaktsa, Erikbaktsa	16.8.1962
	62.45:33	Kette aus Grassamen	Amerika/Südamerika/Brasilien/-/Mato Grosso	<Amerika>/<Südamerika>/Canoeiro, Rikbaktsa, Erikbaktsa	16.8.1962
	62.45:34	Kette aus Tierknochen	Amerika/Südamerika/Brasilien/-/Mato Grosso	<Amerika>/<Südamerika>/Canoeiro, Rikbaktsa, Erikbaktsa	16.8.1962
	62.45:35	Kette aus roten Fruchtsamen mit Knochenarmband	Amerika/Südamerika/Brasilien/-/Mato Grosso	<Amerika>/<Südamerika>/Canoeiro, Rikbaktsa, Erikbaktsa	16.8.1962
	62.45:36	Kette aus Fruchtsamen und Fischwirbeln	Amerika/Südamerika/Brasilien/-/Mato Grosso	<Amerika>/<Südamerika>/Canoeiro, Rikbaktsa,	16.8.1962

Please note that many designations in this list have been identified as faulty, outdated or as racist abuse since the inventories colonial conception.

Bild	Inventarnummer	Objektbezeichnung	Herkunft	Ethnie	Eingangsdatum
				Erikbaktsa	
	62.45:37	Armband aus Muscheln, am Unterarm getragen, Männerschmuck	Amerika/Südamerika/Brasilien/-/Mato Grosso	<Amerika>/<Südamerika>/Canoeiro, Rikbaktsa, Erikbaktsa	16.8.1962
	62.45:38	Geknüpfter, (?) U-förmigerHalsschmuck aus Affenzähnen	Amerika/Südamerika/Brasilien/-/Mato Grosso	<Amerika>/<Südamerika>/Canoeiro, Rikbaktsa, Erikbaktsa	16.8.1962
	62.45:39	Geknüpfter (?), U-förmiger Halsschmuck aus Affenzähnen	Amerika/Südamerika/Brasilien/-/Mato Grosso	<Amerika>/<Südamerika>/Canoeiro, Rikbaktsa, Erikbaktsa	16.8.1962
	62.45:40	Halsschmuck aus Tigerzähnen	Amerika/Südamerika/Brasilien/-/Mato Grosso	<Amerika>/<Südamerika>/Canoeiro, Rikbaktsa, Erikbaktsa	16.8.1962
	62.45:41	Brustschmuck aus Wild-und Wasserschweinzähnen (Qapizara)	Amerika/Südamerika/Brasilien/-/Mato Grosso	<Amerika>/<Südamerika>/Canoeiro, Rikbaktsa, Erikbaktsa	16.8.1962
	62.45:42	Paar Tanzrasseln aus großen Fruchtkapseln	Amerika/Südamerika/Brasilien/-/Mato Grosso	<Amerika>/<Südamerika>/Canoeiro, Rikbaktsa, Erikbaktsa	16.8.1962
	62.45:43	Kriegstrompete, groß, aus Holz, mit Baumwollfäden und Bast umwickelt	Amerika/Südamerika/Brasilien/-/Mato Grosso	<Amerika>/<Südamerika>/Canoeiro, Rikbaktsa, Erikbaktsa	16.8.1962
	62.45:44	Kriegstrompete aus Holz, klein	Amerika/Südamerika/Brasilien/-/Mato Grosso	<Amerika>/<Südamerika>/Canoeiro, Rikbaktsa, Erikbaktsa	16.8.1962
	62.45:45	Knochenflöte	Amerika/Südamerika/Brasilien/-/Mato Grosso	<Amerika>/<Südamerika>/Canoeiro, Rikbaktsa, Erikbaktsa	16.8.1962
	62.45:46	flache, runde Tonflöte, ritzverziert	Amerika/Südamerika/Brasilien/-/Mato Grosso	<Amerika>/<Südamerika>/Canoeiro, Rikbaktsa, Erikbaktsa	16.8.1962
	62.45:47	Ohrpflock (große Holzscheibe)	Amerika/Südamerika/Brasilien/-/Mato Grosso	<Amerika>/<Südamerika>/Canoeiro, Rikbaktsa, Erikbaktsa	16.8.1962

Please note that many designations in this list have been identified as faulty, outdated or as racist abuse since the inventories original conception.

Bild	Inventarnummer	Objektbezeichnung	Herkunft	Ethnie	Eingangsdatum
	62.45:48	Lendenschurz aus Bast	Amerika/Südamerika/Brasilien/-/Mato Grosso	<Amerika>/<Südamerika>/Canoeiro, Rikbaktsa, Erikbaktsa	16.8.1962
	62.45:49	Hängematte	Amerika/Südamerika/Brasilien/-/Mato Grosso	<Amerika>/<Südamerika>/Canoeiro, Rikbaktsa, Erikbaktsa	16.8.1962
	62.45:50	Feuerzeug (2 Teile)	Amerika/Südamerika/Brasilien/-/Mato Grosso	<Amerika>/<Südamerika>/Canoeiro, Rikbaktsa, Erikbaktsa	16.8.1962
	62.45:51	Knochennadel	Amerika/Südamerika/Brasilien/-/Mato Grosso	<Amerika>/<Südamerika>/Canoeiro, Rikbaktsa, Erikbaktsa	16.8.1962
	62.45:52	Talisman (Puppe aus Baumwolle)	Amerika/Südamerika/Brasilien/-/Mato Grosso	<Amerika>/<Südamerika>/Canoeiro, Rikbaktsa, Erikbaktsa	16.8.1962
	62.45:53	Talisman (Puppe aus Baumwolle)	Amerika/Südamerika/Brasilien/-/Mato Grosso	<Amerika>/<Südamerika>/Canoeiro, Rikbaktsa, Erikbaktsa	16.8.1962
	62.45:54	Talisman (Puppe aus Baumwolle)	Amerika/Südamerika/Brasilien/-/Mato Grosso	<Amerika>/<Südamerika>/Canoeiro, Rikbaktsa, Erikbaktsa	16.8.1962
	62.45:55	Tuch aus Rindenstoff zum Einwickeln von Gegenständen	Amerika/Südamerika/Brasilien/-/Mato Grosso	<Amerika>/<Südamerika>/Canoeiro, Rikbaktsa, Erikbaktsa	16.8.1962
	62.45:56	Tuch aus Rindenstoff zum Einwickeln von Gegenständen	Amerika/Südamerika/Brasilien/-/Mato Grosso	<Amerika>/<Südamerika>/Canoeiro, Rikbaktsa, Erikbaktsa	16.8.1962
	62.45:57	Nasenstab (2 Teile, besch.), mit Federn	Amerika/Südamerika/Brasilien/-/Mato Grosso	<Amerika>/<Südamerika>/Canoeiro, Rikbaktsa, Erikbaktsa	16.8.1962
	62.45:58	Federkopfschmuck aus gelben schwarzen, blauen und roten Federn	Amerika/Südamerika/Brasilien/-/Mato Grosso	<Amerika>/<Südamerika>/Canoeiro, Rikbaktsa, Erikbaktsa	16.8.1962
	62.45:59	Paar Armringe aus Federn (a+b) (zu	Amerika/Südamerika/Brasilien/-/Mato Grosso	<Amerika>/<Süda	16.8.1962

Please note that many designations in this list have been identified as faulty, outdated or as racist abuse since the inventories originated.

Bild	Inventarnummer	Objektbezeichnung	Herkunft	Ethnie	Eingangsdatum
		62.45:58 gehörend)		merika>/Canoeiro, Rikbaktsa, Erikbaktsa	
	62.45:60	Ohrgehänge aus Federn (hängen von deren Ohrlappen an der Holzscheibe (Nr. 47) herunter	Amerika/Südamerika/Brasilien/-/Mato Grosso	<Amerika>/<Südamerika>/Canoeiro, Rikbaktsa, Erikbaktsa	16.8.1962
	62.45:61	Ohrgehänge aus Federn	Amerika/Südamerika/Brasilien/-/Mato Grosso	<Amerika>/<Südamerika>/Canoeiro, Rikbaktsa, Erikbaktsa	16.8.1962
	62.45:62	Ohrgehänge aus Federn, besch. ohne Faden desgl.	Amerika/Südamerika/Brasilien/-/Mato Grosso	<Amerika>/<Südamerika>/Canoeiro, Rikbaktsa, Erikbaktsa	16.8.1962
	62.45:63	Ohrgehänge aus Federn, besch. ohne Faden desgl.	Amerika/Südamerika/Brasilien/-/Mato Grosso	<Amerika>/<Südamerika>/Canoeiro, Rikbaktsa, Erikbaktsa	16.8.1962
	62.45:64	Federkrone am Ring a. gespleistem Bambus	Amerika/Südamerika/Brasilien/-/Mato Grosso	<Amerika>/<Südamerika>/Canoeiro, Rikbaktsa, Erikbaktsa	16.8.1962
	62.45:65	Federkrone am Ring a. gespleistem Bambus	Amerika/Südamerika/Brasilien/-/Mato Grosso	<Amerika>/<Südamerika>/Canoeiro, Rikbaktsa, Erikbaktsa	16.8.1962
	62.45:66	Kopfschmuck aus Federn vom Jarutinga und Habicht	Amerika/Südamerika/Brasilien/-/Mato Grosso	<Amerika>/<Südamerika>/Canoeiro, Rikbaktsa, Erikbaktsa	16.8.1962
	62.45:67	Kopfschmuck aus weißen Federn vom Reiher und Anhänger aus bunten Federn	Amerika/Südamerika/Brasilien/-/Mato Grosso	<Amerika>/<Südamerika>/Canoeiro, Rikbaktsa, Erikbaktsa	16.8.1962
	62.45:68	Kopfschmuck aus weißen Reiherfedern	Amerika/Südamerika/Brasilien/-/Mato Grosso	<Amerika>/<Südamerika>/Canoeiro, Rikbaktsa, Erikbaktsa	16.8.1962
	62.45:69	Kopfschmuck aus Habichtfedern	Amerika/Südamerika/Brasilien/-/Mato Grosso	<Amerika>/<Südamerika>/Canoeiro, Rikbaktsa, Erikbaktsa	16.8.1962
	62.45:70	Kopfschmuck aus schwarzen und gelben Federn	Amerika/Südamerika/Brasilien/-/Mato Grosso	<Amerika>/<Südamerika>/Canoeiro,	16.8.1962

Please note that many designations in this list have been identified as faulty, outdated or as racist abuse since the inventory's original conception.

Bild	Inventarnummer	Objektbezeichnung	Herkunft	Ethnie	Eingangsdatum
				Rikbaktsa, Erikbaktsa	
	62.45:71	Kopfschmuck aus Habicht-und Reiherfedern wird über der Strin geschlossen, hängt über den Nacken herab)	Amerika/Südamerika/Brasilien/-/Mato Grosso	<Amerika>/<Südamerika>/Canoeiro, Rikbaktsa, Erikbaktsa	16.8.1962
	62.45:72	Kopfschmuck aus Federn vom mutum carigo (getragen wie 62.45:71)	Amerika/Südamerika/Brasilien/-/Mato Grosso	<Amerika>/<Südamerika>/Canoeiro, Rikbaktsa, Erikbaktsa	16.8.1962
	62.45:73	Kopfring aus Baumrinde m.aufgeklebten roten Blüten der wilden Banane (porna?)	Amerika/Südamerika/Brasilien/-/Mato Grosso	<Amerika>/<Südamerika>/Canoeiro, Rikbaktsa, Erikbaktsa	16.8.1962
	62.45:74	Schnur aus Pflanzenfaser	Amerika/Südamerika/Brasilien/-/Mato Grosso	<Amerika>/<Südamerika>/Canoeiro, Rikbaktsa, Erikbaktsa	16.8.1962
	62.45:75	Schnur aus Pflanzenfaser	Amerika/Südamerika/Brasilien/-/Mato Grosso	<Amerika>/<Südamerika>/Canoeiro, Rikbaktsa, Erikbaktsa	16.8.1962
	62.45:76	Materialproben (Federn, Holz, Stein)	Amerika/Südamerika/Brasilien/-/Mato Grosso	<Amerika>/<Südamerika>/Canoeiro, Rikbaktsa, Erikbaktsa	16.8.1962
	62.45:77	Halskette von einem unbekannten Nachbarstamm der Canoeiro	Amerika/Südamerika/Brasilien/-/Mato Grosso		16.8.1962
	62.49:1	Kalebasse, Trinkgefäß	Amerika/Zentralamerika/Nicaragua/-/Chichigalpa		26.10.1962
	62.49:2	Kalebasse, Trinkgefäß, beschädigt, mit eingeritzten Linien	Amerika/Zentralamerika/Nicaragua/-/Chichigalpa		26.10.1962
	62.49:3	Kalebasse, Calebasse in Negativtechnik verziert,	Amerika/Zentralamerika/El Salvador/-/Nauizalco		26.10.1962
	62.50:1	Goldbecher mit Spondylus- oder Pectenmuscheln	Amerika/Südamerika/Peru/Lambayeque/Illimo, Gegend von Lambayeque		13.12.1962
	62.51:1	Rockcoupon	Amerika/Zentralamerika/Guatemala/San Marcos oder Baja Verapaz oder Quiché/unbekannt		6.12.1962
	62.51:2	Rock	Amerika/Zentralamerika/Guatemala/San Marcos oder Baja Verapaz oder Quiché/unbekannt		6.12.1962
	62.51:3	Bluse für Frauen	Amerika/Zentralamerika/Guatemala/Alta Verapaz/Tamahú oder Tucurú	<Amerika>/<Mittelamerika>/Maya/Pokomchí (Maya)	6.12.1962
	62.51:4	blusenartiges Obergewand für Frauen	Amerika/Zentralamerika/Guatemala/Alta	<Amerika>/<Mittel	6.12.1962

Please note that many designations in this list have been identified as faulty, outdated or as racist abuse since the inventories colonial conception.

Bild	Inventarnummer	Objektbezeichnung	Herkunft	Ethnie	Eingangsdatum
			Verapaz/Tamahú oder Tucurú	amerika>/Maya/Pokomchí (Maya)	
	62.51:5	Blusenartiges Obergewand für Frauen	Amerika/Zentralamerika/Guatemala/Alta Verapaz/Cobán	<Amerika>/<Mittelamerika>/Maya/Kekchí (Maya)	6.12.1962
	62.51:6	Textilbahn für Frauenobergewand	Amerika/Zentralamerika/Guatemala/Alta Verapaz/Tactic	<Amerika>/<Mittelamerika>/Maya/Pokomchí (Maya)	6.12.1962
	62.51:7	Gebrauchstuch	Amerika/Zentralamerika/Guatemala/unbekannt/unbekannt		6.12.1962
	62.51:8	Tuch	Amerika/Zentralamerika/Guatemala/Alta Verapaz/Tamahú oder Tucurú (San Miguel)	<Amerika>/<Mittelamerika>/Maya/Pokomchí (Maya)	6.12.1962
	62.51:9	Textilfragmente, 2 Stickereiproben	Amerika/Zentralamerika/Guatemala/Alta Verapaz/unbekannt, evtl Tamahú oder Tucurú		6.12.1962
	62.51:10	Fingerring mit vogelähnlicher Applikation (Silber)	Amerika/Zentralamerika/Guatemala		6.12.1962
	62.51:11	Anhänger mit kreuzähnlicher Form (Silber)	Amerika/Zentralamerika/Guatemala		6.12.1962
	63.2:1	blusenartiges Obergewand für Frauen	Amerika/Zentralamerika/Guatemala/Huehuetenango/San Mateo Ixtatán	<Amerika>/<Mittelamerika>/Maya/Ixil (Maya)	25.1.1963
	63.2:2	Huipil, blusenartiges Obergewand für Frauen	Amerika/Zentralamerika/Guatemala/Quiché/Zacualpa	<Amerika>/<Mittelamerika>/Maya/Quiché (Maya)	25.1.1963
	63.2:3	Frauenrock	Amerika/Zentralamerika/Guatemala/Quiché/Zacualpa	<Amerika>/<Mittelamerika>/Maya/Quiché (Maya)	25.1.1963
	63.2:4	Gürtel	Amerika/Zentralamerika/Guatemala/Quiché/Zacualpa	<Amerika>/<Mittelamerika>/Maya/Quiché (Maya)	25.1.1963
	63.2:5	Hemd [zu Männertracht 63.2:5-8]	Amerika/Zentralamerika/Guatemala/Sololá/Santa Catalina Nahualá	<Amerika>/<Mittelamerika>/Maya/Quiché (Maya)	25.1.1963
	63.2:6	Männerhose [zu Männertracht 63.2:5-8]	Amerika/Zentralamerika/Guatemala/Sololá/Santa Catalina Nahualá	<Amerika>/<Mittelamerika>/Maya/Quiché (Maya)	25.1.1963
	63.2:7	Schärpenartiger Gürtel [zu Männertracht 63.2:5-8]	Amerika/Zentralamerika/Guatemala/Quiché/Santa Catalina Nahualá	<Amerika>/<Mittelamerika>/Maya/Quiché (Maya)	25.1.1963
	63.2:8	Kopfband, (schwarz); [zu Männertracht 63.2:5-8]	Amerika/Zentralamerika/Guatemala/Quiché/Zacualpa		25.1.1963
	63.2:9	Hemd zu Maskenanzug; 63.2:9-63.2:11	Amerika/Zentralamerika/Panama/C. Kuna Yala	<Amerika>/<Mittel	25.1.1963

Please note that many designations in this list have been identified as faulty, outdated or as racist abuse since the inventories original conception.

Bild	Inventarnummer	Objektbezeichnung	Herkunft	Ethnie	Eingangsdatum
				amerika>/Kuna	
	63.2:10	Hose aus bemalten Rindenbast; zu Maskenanzug; 63.2:9-63.2:11	Amerika/Zentralamerika/Panama/C. Kuna Yala	<Amerika>/<Mittelamerika>/Kuna	25.1.1963
	63.2:11	bemalte Maske aus Rindenbast, Tierkopf mit Hörnern; zu Maskenanzug 63.2:9-63.2:11	Amerika/Zentralamerika/Panama/C. Kuna Yala	<Amerika>/<Mittelamerika>/Kuna	25.1.1963
	63.2:12	Frauenbluse	Amerika/Zentralamerika/Panama/C. Kuna Yala	<Amerika>/<Mittelamerika>/Kuna	25.1.1963
	63.4:1	Bruchstück einer Tonfigur (weiblich, schwanger, mit gekreuzten Bändern)	Amerika/Nordamerika/Mexiko/Ciudad de México/Tetelpan, Valle de México		31.1.1963
	63.4:2	Bruchstück einer Tonfigur (weiblich, ohne Kopf und Arme)	Amerika/Nordamerika/Mexiko/Ciudad de México/Tetelpan, Valle de México		31.1.1963
	63.4:3	Bruchstück einer Tonfigur (weiblich, schwanger, ohne Kopf u. Extremitäten)	Amerika/Nordamerika/Mexiko/Ciudad de México/Tetelpan, Valle de México		31.1.1963
	63.4:4	Bruchstück eines Tongefäßes (Gesicht)	Amerika/Nordamerika/Mexiko/Ciudad de México/Tetelpan, Valle de México		31.1.1963
	63.4:5	Tierfigur aus Ton, beschädigt	Amerika/Nordamerika/Mexiko/Ciudad de México/Tetelpan, Valle de México		31.1.1963
	63.4:6	Tonfigur (wahrscheinl. Menschliche Gestalt)	Amerika/Nordamerika/Mexiko/Ciudad de México/Tetelpan, Valle de México		31.1.1963
	63.4:7	Bruchstück einer Tonfigur (weiblich, ohne Kopf und Beine)	Amerika/Nordamerika/Mexiko/Ciudad de México/Tetelpan, Valle de México		31.1.1963
	63.4:8	Bruchstück einer Tonfigur (stark verwittert, menschl. Gesicht)	Amerika/Nordamerika/Mexiko/Ciudad de México/Tetelpan, Valle de México		31.1.1963
	63.4:9	Bruchstück einer Tonfigur (menschliches Gesicht, Ohrschmuck)	Amerika/Nordamerika/Mexiko/Ciudad de México/Tetelpan, Valle de México		31.1.1963
	63.4:10	Bruchstück einer Tonfigur (stark	Amerika/Nordamerika/Mexiko/Ciudad de		31.1.1963

Please note that many designations in this list have been identified as found outdated and/or as racist abuse since the inventories' original conception.

Bild	Inventarnummer	Objektbezeichnung	Herkunft	Ethnie	Eingangsdatum
		verwittert, menschl. Gesicht)	México/Tetelpan, Valle de México		
	63.4:11	Bruchstück einer Tonfigur (Teil eines menschl. Gesichts, Nasenschmuck, 1 Auge)	Amerika/Nordamerika/Mexiko/Ciudad de México/Tetelpan, Valle de México		31.1.1963
	63.4:12	Anzahl Tonscherben, verschiedene Stile	Amerika/Nordamerika/Mexiko/Ciudad de México/Tetelpan, Valle de México		31.1.1963
	63.4:13	Räuchergefäß	Amerika/Nordamerika/Mexiko/Ciudad de México/Tetelpan, Valle de México		31.1.1963
	63.5:1	Anzahl Tonscherben	Amerika/Nordamerika/Mexiko/Puebla/Ruinen von Cantona		31.1.1963
	63.5:2	Anzahl Tonscherben	Amerika/Nordamerika/Mexiko/Oaxaca/Yanhuitlan		31.1.1963
	63.5:3	Anzahl Tonscherben	Amerika/Nordamerika/Mexiko/Puebla/Valsequillo		31.1.1963
	63.5:4	Anzahl Obsidianabschläge	Amerika/Nordamerika/Mexiko/Puebla/Ruinen von Cantona		31.1.1963
	63.6:1	Spinnwirtel aus Ton	Amerika/Südamerika/Ecuador		2.2.1963
	63.6:2	Spinnwirtel aus Ton	Amerika/Südamerika/Ecuador		2.2.1963
	63.6:3	Spinnwirtel aus Ton	Amerika/Südamerika/Ecuador		2.2.1963
	63.6:4	Spinnwirtel aus Ton	Amerika/Südamerika/Ecuador		2.2.1963
	63.6:5	Spinnwirtel aus Ton	Amerika/Südamerika/Ecuador		2.2.1963
	63.6:6	Spinnwirtel aus Ton	Amerika/Südamerika/Ecuador		2.2.1963
	63.6:7	Spinnwirtel aus Ton	Amerika/Südamerika/Ecuador		2.2.1963

Please note that many designations in this list have been identified as faulty, outdated or as racist abuse since the inventories' original conception.

Bild	Inventarnummer	Objektbezeichnung	Herkunft	Ethnie	Eingangsdatum
					
	63.6:8	Spinnwirtel aus Ton	Amerika/Südamerika/Ecuador		2.2.1963
	63.6:9	Spinnwirtel aus Ton	Amerika/Südamerika/Ecuador		2.2.1963
	63.6:10	Spinnwirtel aus Ton	Amerika/Südamerika/Ecuador		2.2.1963
	63.6:11	Spinnwirtel aus Ton	Amerika/Südamerika/Ecuador		2.2.1963
	63.6:12	Spinnwirtel aus Ton	Amerika/Südamerika/Ecuador		2.2.1963
	63.6:13	Spinnwirtel aus Ton	Amerika/Südamerika/Ecuador		2.2.1963
	63.6:14	Spinnwirtel aus Ton	Amerika/Südamerika/Ecuador		2.2.1963
	63.6:15	Spinnwirtel aus Ton	Amerika/Südamerika/Ecuador		2.2.1963
	63.6:16	Spinnwirtel aus Ton	Amerika/Südamerika/Ecuador		2.2.1963
	63.6:17	Spinnwirtel aus Ton	Amerika/Südamerika/Ecuador		2.2.1963
	63.6:18	Spinnwirtel aus Ton	Amerika/Südamerika/Ecuador		2.2.1963

Please note that many designations in this list have been identified as faulty, outdated or as racist abuse since the inventories' original conception.

Bild	Inventarnummer	Objektbezeichnung	Herkunft	Ethnie	Eingangsdatum
					
	63.6:19	Spinnwirtel aus Ton	Amerika/Südamerika/Ecuador		2.2.1963
	63.6:20	Spinnwirtel aus Ton	Amerika/Südamerika/Ecuador		2.2.1963
	63.6:21	Spinnwirtel aus Ton	Amerika/Südamerika/Ecuador		2.2.1963
	63.6:22	Spinnwirtel aus Ton	Amerika/Südamerika/Ecuador		2.2.1963
	63.6:23	Spinnwirtel aus Ton	Amerika/Südamerika/Ecuador		2.2.1963
	63.6:24	Spinnwirtel aus Ton	Amerika/Südamerika/Ecuador		2.2.1963
	63.6:25	Spinnwirtel aus Ton	Amerika/Südamerika/Ecuador		2.2.1963
	63.6:26	Spinnwirtel aus Ton	Amerika/Südamerika/Ecuador		2.2.1963
	63.6:27	Spinnwirtel aus Ton	Amerika/Südamerika/Ecuador		2.2.1963
	63.6:28	Spinnwirtel aus Ton	Amerika/Südamerika/Ecuador		2.2.1963
	63.6:29	Spinnwirtel aus Ton	Amerika/Südamerika/Ecuador		2.2.1963

Please note that many designations in this list have been identified as faulty, outdated or as racist abuse since the inventories' original conception.

Bild	Inventarnummer	Objektbezeichnung	Herkunft	Ethnie	Eingangsdatum
					
	63.6:30	Spinnwirtel aus Ton	Amerika/Südamerika/Ecuador		2.2.1963
	63.6:31	Spinnwirtel aus Ton	Amerika/Südamerika/Ecuador		2.2.1963
	63.6:32	Spinnwirtel aus Ton	Amerika/Südamerika/Ecuador		2.2.1963
	63.6:33	Spinnwirtel aus Ton	Amerika/Südamerika/Ecuador		2.2.1963
	63.6:34	Spinnwirtel aus Ton	Amerika/Südamerika/Ecuador		2.2.1963
	63.6:35	Spinnwirtel aus Ton	Amerika/Südamerika/Ecuador		2.2.1963
	63.6:36	Spinnwirtel aus Ton	Amerika/Südamerika/Ecuador		2.2.1963
	63.6:37	Spinnwirtel aus Ton	Amerika/Südamerika/Ecuador		2.2.1963
	63.6:38	Spinnwirtel aus Ton	Amerika/Südamerika/Ecuador		2.2.1963
	63.6:39	Spinnwirtel aus Ton	Amerika/Südamerika/Ecuador		2.2.1963
	63.6:40	Spinnwirtel aus Ton	Amerika/Südamerika/Ecuador		2.2.1963

Please note that many designations in this list have been identified as faulty, outdated or as racist abuse since the inventories' original conception.

Bild	Inventarnummer	Objektbezeichnung	Herkunft	Ethnie	Eingangsdatum
					
	63.6:41	Spinnwirtel aus Ton	Amerika/Südamerika/Ecuador		2.2.1963
	63.6:42	Spinnwirtel aus Ton	Amerika/Südamerika/Ecuador		2.2.1963
	63.6:43	Spinnwirtel aus Ton	Amerika/Südamerika/Ecuador		2.2.1963
	63.6:44	Spinnwirtel aus Ton	Amerika/Südamerika/Ecuador		2.2.1963
	63.6:45	Spinnwirtel aus Ton	Amerika/Südamerika/Ecuador		2.2.1963
	63.6:46	Spinnwirtel aus Ton	Amerika/Südamerika/Ecuador		2.2.1963
	63.6:47	Spinnwirtel aus Ton	Amerika/Südamerika/Ecuador		2.2.1963
	63.6:48	Spinnwirtel aus Ton	Amerika/Südamerika/Ecuador		2.2.1963
	63.6:49	Spinnwirtel aus Ton	Amerika/Südamerika/Ecuador		2.2.1963
	63.6:50	Spinnwirtel aus Ton	Amerika/Südamerika/Ecuador		2.2.1963
	63.6:51	Spinnwirtel aus Ton	Amerika/Südamerika/Ecuador		2.2.1963

Please note that many designations in this list have been identified as faulty, outdated or as racist abuse since the inventories' original conception.

Bild	Inventarnummer	Objektbezeichnung	Herkunft	Ethnie	Eingangsdatum
					
	63.6:52	Spinnwirtel aus Ton	Amerika/Südamerika/Ecuador		2.2.1963
	63.6:53	Spinnwirtel aus Ton	Amerika/Südamerika/Ecuador		2.2.1963
	63.6:54	Spinnwirtel aus Ton	Amerika/Südamerika/Ecuador		2.2.1963
	63.6:55	Spinnwirtel aus Ton	Amerika/Südamerika/Ecuador		2.2.1963
	63.6:56	Spinnwirtel aus Ton	Amerika/Südamerika/Ecuador		2.2.1963
	63.6:57	Spinnwirtel aus Ton	Amerika/Südamerika/Ecuador		2.2.1963
	63.6:58	Spinnwirtel aus Ton	Amerika/Südamerika/Ecuador		2.2.1963
	63.6:59	Spinnwirtel aus Ton	Amerika/Südamerika/Ecuador		2.2.1963
	63.6:60	Spinnwirtel aus Ton	Amerika/Südamerika/Ecuador		2.2.1963
	63.6:61	Spinnwirtel aus Ton	Amerika/Südamerika/Ecuador		2.2.1963
	63.7:1	hoher Becher; Tongefäß (vorkolumbisch), bemalt mit Darstellung eines stilisierten Tieres (?)	Amerika/Südamerika/Peru/-/Andenhochland		21.2.1963

Please note that many designations in this list have been identified as faulty, outdated or as racist abuse since the inventories' original conception.

Bild	Inventarnummer	Objektbezeichnung	Herkunft	Ethnie	Eingangsdatum
	63.7:2	Becher, Vase; Tongefäß (vorkolumbisch)	Amerika/Südamerika/Peru	<Amerika>/<Südamerika>/Nasca-Kultur	21.2.1963
	63.7:3	Becher; Tonbecher (vorkolumbisch)	Amerika/Südamerika/Peru/Nordperu		21.2.1963
	63.7:4	Schälchen; Tonschale, (vorkolumbisch)	Amerika/Südamerika/Peru	<Amerika>/<Südamerika>/Nasca-Kultur	21.2.1963
	63.9:1	Blusenartiges Obergewand für Frauen	Amerika/Zentralamerika/Guatemala/Alta Verapaz/vermutl. Cobán	<Amerika>/<Mittelamerika>/Maya/Kekchí (Maya)	29.3.1963
	63.9:2	Rock	Amerika/Zentralamerika/Guatemala/Alta Verapaz/unbekannt		29.3.1963
	63.9:3	Haarband, Zopfband	Amerika/Zentralamerika/Guatemala/Totonicapán/Totonicapán		29.3.1963
	63.9:4	Haarband, Zopfband	Amerika/Zentralamerika/Guatemala/Totonicapán/Totonicapán		29.3.1963
	63.9:5	Tasche	Amerika/Zentralamerika/Guatemala/Alta Verapaz/unbekannt		29.3.1963
	63.28:1	Netzsenker aus Stein	Amerika/Zentralamerika/Nicaragua/-/Los Hornos		8.8.1960
	63.28:2	Netzsenker aus Stein	Amerika/Zentralamerika/Nicaragua/-/Los Hornos		8.8.1960
	63.28:3	Netzsenker aus Stein	Amerika/Zentralamerika/Nicaragua/-/Los Hornos		8.8.1960
	63.28:4	Netzsenker aus Stein	Amerika/Zentralamerika/Nicaragua/-/Los Hornos		8.8.1960
	63.28:5	Netzsenker aus Stein	Amerika/Zentralamerika/Nicaragua/-/Los Hornos		8.8.1960
	63.28:6	Netzsenker aus Stein	Amerika/Zentralamerika/Nicaragua/-/Los Hornos		8.8.1960
	63.28:7	Netzsenker aus Stein	Amerika/Zentralamerika/Nicaragua/-/Los Hornos		8.8.1960
	63.28:8	Netzsenker aus Stein	Amerika/Zentralamerika/Nicaragua/-/Los Hornos		8.8.1960
	63.28:9	Netzsenker aus Stein	Amerika/Zentralamerika/Nicaragua/-/Los Hornos		8.8.1960
	63.28:10	Netzsenker aus Stein	Amerika/Zentralamerika/Nicaragua/-/Los Hornos		8.8.1960
	63.28:11	Netzsenker aus Stein	Amerika/Zentralamerika/Nicaragua/-/Los Hornos		8.8.1960
	63.28:12	Netzsenker aus Stein, beschädigt	Amerika/Zentralamerika/Nicaragua/-/Los Hornos		8.8.1960
	63.28:13	Bruchstück eines Mano aus Stein, als Netzsenker verwendet	Amerika/Zentralamerika/Nicaragua/-/Los Hornos		8.8.1960
	63.28:14	Bruchstück eines Mano aus Stein	Amerika/Zentralamerika/Nicaragua/-/Los Hornos		8.8.1960
	63.28:15	Bruchstück eines Mano aus Stein	Amerika/Zentralamerika/Nicaragua/-/Los Hornos		8.8.1960
	63.28:16	Bruchstück eines Mano aus Stein	Amerika/Zentralamerika/Nicaragua/-/Los Hornos		8.8.1960
	63.28:17	Bruchstück eines Mano aus Stein	Amerika/Zentralamerika/Nicaragua/-/Los Hornos		8.8.1960

Please note that many designations in this list have been identified as faulty, outdated or as racist abuse since the inventories' original conception.

Bild	Inventarnummer	Objektbezeichnung	Herkunft	Ethnie	Eingangsdatum
	63.28:18	Mano aus Stein	Amerika/Zentralamerika/Nicaragua/-/Los Hornos		8.8.1960
	63.28:19	Stößel aus Stein, beschädigt	Amerika/Zentralamerika/Nicaragua/-/Los Hornos		8.8.1960
	63.28:20	Stößel aus Stein, beschädigt	Amerika/Zentralamerika/Nicaragua/-/Los Hornos		8.8.1960
	63.28:21	Stößel aus Stein, beschädigt	Amerika/Zentralamerika/Nicaragua/-/Los Hornos		8.8.1960
	63.28:22	Stößel aus Stein, beschädigt	Amerika/Zentralamerika/Nicaragua/-/Los Hornos		8.8.1960
	63.28:23	Bruchstück eines kleinen Mörsers aus Stein	Amerika/Zentralamerika/Nicaragua/-/Los Hornos		8.8.1960
	63.28:24	Hammerstein	Amerika/Zentralamerika/Nicaragua/-/Los Hornos		8.8.1960
	63.28:25	Bruchstück eines Ringes aus Stein	Amerika/Zentralamerika/Nicaragua/-/Los Hornos		8.8.1960
	63.28:26	Steinkugel	Amerika/Zentralamerika/Nicaragua/-/Los Hornos		8.8.1960
	63.28:27	Steinkugel	Amerika/Zentralamerika/Nicaragua/-/Los Hornos		8.8.1960
	63.28:28	Glättstein	Amerika/Zentralamerika/Nicaragua/-/Los Hornos		8.8.1960
	63.28:29	Glättstein	Amerika/Zentralamerika/Nicaragua/-/Los Hornos		8.8.1960
	63.28:30	Glättstein	Amerika/Zentralamerika/Nicaragua/-/Los Hornos		8.8.1960
	63.28:31	Glättstein	Amerika/Zentralamerika/Nicaragua/-/Los Hornos		8.8.1960
	63.28:32	Bruchstück eines Schleifsteines?	Amerika/Zentralamerika/Nicaragua/-/Los Hornos		8.8.1960
	63.28:33	Kernstein aus Quarz	Amerika/Zentralamerika/Nicaragua/-/Los Hornos		8.8.1960
	63.28:34	Bearbeitete Steinspitze	Amerika/Zentralamerika/Nicaragua/-/Los Hornos		8.8.1960
	63.28:35	Neztsenker aus Ton	Amerika/Zentralamerika/Nicaragua/-/Los Hornos		8.8.1960
	63.28:36	Neztsenker aus Ton	Amerika/Zentralamerika/Nicaragua/-/Los Hornos		8.8.1960
	63.28:37	Neztsenker aus Ton, Bruchstück	Amerika/Zentralamerika/Nicaragua/-/Los Hornos		8.8.1960
	63.28:38	Tonscheibe	Amerika/Zentralamerika/Nicaragua/-/Los Hornos		8.8.1960
	63.28:39	Bruchstück einer durchbohrten Tonscheibe	Amerika/Zentralamerika/Nicaragua/-/Los Hornos		8.8.1960
	63.28:40	Bruchstück einer durchbohrten Tonscheibe	Amerika/Zentralamerika/Nicaragua/-/Los Hornos		8.8.1960
	63.28:41	Bruchstück eines Kopfes aus Ton	Amerika/Zentralamerika/Nicaragua/-/Los Hornos		8.8.1960
	63.28:42	Bruchstück eines Kopfes aus Ton	Amerika/Zentralamerika/Nicaragua/-/Los Hornos		8.8.1960
	63.28:43	Papageienkopf aus Ton	Amerika/Zentralamerika/Nicaragua/-/Los Hornos		8.8.1960
	63.28:44	Henkelbruchstück aus Ton	Amerika/Zentralamerika/Nicaragua/-/Los Hornos		8.8.1960
	63.28:45	Objekt aus Stein	Amerika/Zentralamerika/Nicaragua/-/Los Hornos		8.8.1960

Please note that many designations in this list have been identified as faulty, outdated or as racist abuse since the museums' original conception.

Bild	Inventarnummer	Objektbezeichnung	Herkunft	Ethnie	Eingangsdatum
	63.28:46	Bruchstück eines Steinmörsers	Amerika/Zentralamerika/Nicaragua/-/Tierra Blanca		8.8.1960
	63.28:47	Bruchstück eines Stößels aus Stein	Amerika/Zentralamerika/Nicaragua/-/Tierra Blanca		8.8.1960
	63.28:48	Bruchstück eines Mano aus Stein	Amerika/Zentralamerika/Nicaragua/-/Tierra Blanca		8.8.1960
	63.28:49	Bruchstück eines Mano aus Stein	Amerika/Zentralamerika/Nicaragua/-/Tierra Blanca		8.8.1960
	63.28:50	Bruchstück eines Steinbeils	Amerika/Zentralamerika/Nicaragua/-/Tierra Blanca		8.8.1960
	63.28:51	Bruchstück eines Steinbeils	Amerika/Zentralamerika/Nicaragua/-/Tierra Blanca		8.8.1960
	63.28:52	Netzsenker aus Stein	Amerika/Zentralamerika/Nicaragua/-/Tierra Blanca		8.8.1960
	63.28:53	Netzsenker aus Stein	Amerika/Zentralamerika/Nicaragua/-/Tierra Blanca		8.8.1960
	63.28:54	Netzsenker aus Stein	Amerika/Zentralamerika/Nicaragua/-/Tierra Blanca		8.8.1960
	63.28:55	Netzsenker aus Stein	Amerika/Zentralamerika/Nicaragua/-/Tierra Blanca		8.8.1960
	63.28:56	Netzsenker aus Stein	Amerika/Zentralamerika/Nicaragua/-/Tierra Blanca		8.8.1960
	63.28:57	Glättstein	Amerika/Zentralamerika/Nicaragua/-/Tierra Blanca		8.8.1960
	63.28:58	Kleines Steinobjekt	Amerika/Zentralamerika/Nicaragua/-/Tierra Blanca		8.8.1960
	63.28:59	Netzsenker aus Ton	Amerika/Zentralamerika/Nicaragua/-/Tierra Blanca		8.8.1960
	63.28:60	Tierkopf aus Ton	Amerika/Zentralamerika/Nicaragua/-/Tierra Blanca		8.8.1960
	63.28:61	Bruchstück einer Tonfigur	Amerika/Zentralamerika/Nicaragua/-/Tierra Blanca		8.8.1960
	63.28:62	Bruchstück eines Tonobjektes	Amerika/Zentralamerika/Nicaragua/-/Tierra Blanca		8.8.1960
	63.28:63	Tonobjekt unbekannter Funktion	Amerika/Zentralamerika/Nicaragua/-/Tierra Blanca		8.8.1960

Please note that many designations in this list have been identified as faulty, outdated or as racist abuse since the inventories' original conception.

Bild	Inventarnummer	Objektbezeichnung	Herkunft	Ethnie	Eingangsdatum
	63.28:64	Tonschale, repariert (Füße fehlen)	Amerika/Zentralamerika/Nicaragua/-/San Roque		8.8.1960
	63.28:65	Fuß eines Tongefäßes (Frauenkörper)	Amerika/Zentralamerika/Nicaragua/-/San Roque		8.8.1960
	63.28:66	Netzsenker aus Ton	Amerika/Zentralamerika/Nicaragua/-/San Roque		8.8.1960
	63.28:67	Netzsenker aus Ton, Bruchstück	Amerika/Zentralamerika/Nicaragua/-/San Roque		8.8.1960
	63.28:68	Tonscheibe	Amerika/Zentralamerika/Nicaragua/-/San Roque		8.8.1960
	63.28:69	Tonscheibe, angebohrt	Amerika/Zentralamerika/Nicaragua/-/San Roque		8.8.1960
	63.28:70	Rechteckiges Tonobjekt	Amerika/Zentralamerika/Nicaragua/-/San Roque		8.8.1960
	63.28:71	Bruchstück einer Schlagscheibe aus Ton	Amerika/Zentralamerika/Nicaragua/-/San Roque		8.8.1960
	63.28:72	Bruchstück einer Schlagscheibe aus Ton	Amerika/Zentralamerika/Nicaragua/-/San Roque		8.8.1960
	63.28:73	Bruchstück einer Schlagscheibe aus Ton	Amerika/Zentralamerika/Nicaragua/-/San Roque		8.8.1960
	63.28:74	Netzsenker aus Ton	Amerika/Zentralamerika/Nicaragua/-/Quinta, Santa Ana		8.8.1960
	63.28:75	Netzsenker aus Ton, Bruchstück	Amerika/Zentralamerika/Nicaragua/-/Quinta, Santa Ana		8.8.1960
	63.28:76	Tonscheibe	Amerika/Zentralamerika/Nicaragua/-/Quinta, Santa Ana		8.8.1960
	63.28:77	Hälfte einer Reibschale, mit beschädigtem Fuß, rot bemalt, mit plastischer Darstellung	Amerika/Zentralamerika/Nicaragua/Rivas/Moyogalpa		8.8.1960
	63.28:78	Fußbruchstück aus Ton	Amerika/Zentralamerika/Nicaragua/-/Ometepe		8.8.1960
	63.28:79	Fuß eines Tongefäßes	Amerika/Zentralamerika/Nicaragua/-/Ometepe		8.8.1960
	63.28:80	Anzahl (2) Scherben aus Ton	Amerika/Zentralamerika/Nicaragua/-/Ometepe		8.8.1960
	63.28:81	Mano aus Stein	Amerika/Zentralamerika/Nicaragua/Chontales/Acoyapa		8.8.1960
	63.28:82	Bruchstück eines Steinbeiles	Amerika/Zentralamerika/Nicaragua/Chontales/Acoyapa		8.8.1960
	63.28:83	Glättstein	Amerika/Zentralamerika/Nicaragua/-/Los Hornos		8.8.1960
	63.29:1	Peyote-Fächer	Amerika/Nordamerika/USA/Oklahoma	<Amerika>/<Nordamerika>/Kiowa	20.2.1963
	63.29:2	Kopfputz, "Roach"	Amerika/Nordamerika/Kanada / USA	<Amerika>/<Nordamerika>/Prärie-Indianer	20.2.1963
	63.30:1	Schale, Tonschale, schwarz auf weiss	Amerika/Südamerika/Peru/Mittlere Küste/Chancay		7.6.1963
	63.30:2	Kleines, kugeliges Tongefäß mit verengtem Hals, schwarz-weiss	Amerika/Südamerika/Peru/Lima/Chancay		7.6.1963

Please note, that many designations in this list have been identified as faulty, outdated or as racist clauses since the inventories' original conception.

Bild	Inventarnummer	Objektbezeichnung	Herkunft	Ethnie	Eingangsdatum
	63.30:3	Kugeliges Tongefäß mit verengtem Hals, weiß bemalt, Gefäßhals mit plastischem Menschenkopf	Amerika/Südamerika/Peru/Lima/Ancon, Ancón		7.6.1963
	63.30:4	Form für Tonfiguren	Amerika/Südamerika/Peru/Lima/Ancon, Ancón	<Amerika>/<Südamerika>/Chancay-Kultur	7.6.1963
	63.30:5	Kleine Steinfigur	Amerika/Südamerika		7.6.1963
	63.31:1	Maske aus Ton	Amerika/Nordamerika/Mexiko/Ciudad de México/Tlatilco		15.7.1963
	63.44:1	Kugeliges Tongefäß, rot, ein Henkel fehlt II/ 2	Amerika/Zentralamerika/Panama/Dpto. Los Santos/Paso Esparé		17.10.1963
	63.44:2	Kugeliges Tongefäß, rot, ein Henkel fehlt II/ 2	Amerika/Zentralamerika/Panama/Dpto. Los Santos/Paso Esparé		17.10.1963
	63.44:3	Kugeliges Tongefäß, stark beschädigt II/ 2	Amerika/Zentralamerika/Panama/Dpto. Los Santos/Paso Esparé		17.10.1963
	63.44:4	Kugeliges Tongefäß, graubraun, drei Ringfüße, beschädigt II/ 2	Amerika/Zentralamerika/Panama/Dpto. Los Santos/Paso Esparé		17.10.1963
	63.44:5	Kugeliges Tongefäß, rot, drei Füße fehlen, stark beschädigt II/ 2	Amerika/Zentralamerika/Panama/Dpto. Los Santos/Paso Esparé		17.10.1963
	63.44:6	Tongefäß, becherartig, mit Standfuß, rot, stark beschädigt II/ 2	Amerika/Zentralamerika/Panama/Dpto. Los Santos/Paso Esparé		17.10.1963
	63.44:7	Tonschale, flach, rot, zwei Henkel abgebrochen II/2	Amerika/Zentralamerika/Panama/Dpto. Los Santos/Paso Esparé		17.10.1963
	63.44:8	Tonschale, rot, modellierter Umbruch, Standfuß abgebrochen, beschädigt II/ 2	Amerika/Zentralamerika/Panama/Dpto. Los Santos/Paso Esparé		17.10.1963
	63.44:9	Flache Tonschale, rot, Stamdfuß abgebrochen II/ 2	Amerika/Zentralamerika/Panama/Dpto. Los Santos/Paso Esparé		17.10.1963
	63.44:10	Flache Tonschale, polychrome, Standfuß fehlt, geklebt II/ 2	Amerika/Zentralamerika/Panama/Dpto. Los Santos/Paso Esparé		17.10.1963
	63.44:11	Teile einer flachen, polychromen Tonschale, geklebt II/ 2	Amerika/Zentralamerika/Panama/Dpto. Los Santos/Paso Esparé		17.10.1963
	63.44:12	Teile einer flachen, polychromen Tonschale, geklebt II/ 2	Amerika/Zentralamerika/Panama/Dpto. Los Santos/Paso Esparé		17.10.1963
	63.44:13	Teile einer flachen, polychromen Tonschale, geklebt II/ 2	Amerika/Zentralamerika/Panama/Dpto. Los Santos/Paso Esparé		17.10.1963
	63.44:14	Teile einer flachen, polychromen Tonschale, geklebt II/ 2	Amerika/Zentralamerika/Panama/Dpto. Los Santos/Paso Esparé		17.10.1963
	63.44:15	Teile einer flachen, polychromen Tonschale, geklebt II/ 2	Amerika/Zentralamerika/Panama/Dpto. Los Santos/Paso Esparé		17.10.1963

Please note that many designations in this list have been identified as faulty, outdated or as racist abuse since the inventories original conception.

Bild	Inventarnummer	Objektbezeichnung	Herkunft	Ethnie	Eingangsdatum
	63.44:16	Teile einer flachen, polychromen Tonschale, geklebt II/ 2	Amerika/Zentralamerika/Panama/Dpto. Los Santos/Paso Esparé		17.10.1963
	63.44:17	Teile einer flachen, polychromen Tonschale, geklebt II/ 2	Amerika/Zentralamerika/Panama/Dpto. Los Santos/Paso Esparé		17.10.1963
	63.44:18	Polychromer Standfuß II/ 2	Amerika/Zentralamerika/Panama/Dpto. Los Santos/Paso Esparé		17.10.1963
	63.44:19	Polychromer Standfuß II/ 2	Amerika/Zentralamerika/Panama/Dpto. Los Santos/Paso Esparé		17.10.1963
	63.44:20	Polychromer Standfuß II/ 2	Amerika/Zentralamerika/Panama/Dpto. Los Santos/Paso Esparé		17.10.1963
	63.44:21	Roter Standfuß einer polychromen Schale II/ 2	Amerika/Zentralamerika/Panama/Dpto. Los Santos/Paso Esparé		17.10.1963
	63.44:22	Roter Standfuß einer polychromen Schale, beschädigt II/ 2	Amerika/Zentralamerika/Panama/Dpto. Los Santos/Paso Esparé		17.10.1963
	63.44:23	Roter Standfuß einer polychromen Schale, beschädigt II/ 2	Amerika/Zentralamerika/Panama/Dpto. Los Santos/Paso Esparé		17.10.1963
	63.44:24	Roter Standfuß einer polychromen Schale, geklebt II/ 2	Amerika/Zentralamerika/Panama/Dpto. Los Santos/Paso Esparé		17.10.1963
	63.44:25	Polychromer Standfuß, geklebt und stark beschädigt II/ 2	Amerika/Zentralamerika/Panama/Dpto. Los Santos/Paso Esparé		17.10.1963
	63.44:26	Roter Standfuß II/ 2	Amerika/Zentralamerika/Panama/Dpto. Los Santos/Paso Esparé		17.10.1963
	63.44:27	Weißlicher Standfuß mit eingestochener Verzierung II/2	Amerika/Zentralamerika/Panama/Dpto. Los Santos/Paso Esparé		17.10.1963
	63.44:28	Becherartiges Tongefäß, polychrome, stark beschädigt und geklebt II/ 2	Amerika/Zentralamerika/Panama/Dpto. Los Santos/Paso Esparé		17.10.1963
	63.44:29	Oberteilstück eines polychromen Tongefäßes, geklebt II/ 2	Amerika/Zentralamerika/Panama/Dpto. Los Santos/Paso Esparé		17.10.1963
	63.44:30	Ausguß eines Tongefäßes II/ 2	Amerika/Zentralamerika/Panama/Dpto. Los Santos/Paso Esparé		17.10.1963
	63.44:31	Ausguß eines Tongefäßes II/ 2	Amerika/Zentralamerika/Panama/Dpto. Los Santos/Paso Esparé		17.10.1963
	63.44:32	Ausguß eines Tongefäßes II/ 2	Amerika/Zentralamerika/Panama/Dpto. Los Santos/Paso Esparé		17.10.1963
	63.44:33	Ausguß eines Tongefäßes II/ 2	Amerika/Zentralamerika/Panama/Dpto. Los Santos/Paso Esparé		17.10.1963
	63.44:34	"Spielstein", polychrome II/ 2	Amerika/Zentralamerika/Panama/Dpto. Los Santos/Paso Esparé		17.10.1963
	63.44:35	"Spielstein", polychrome II/ 2	Amerika/Zentralamerika/Panama/Dpto. Los Santos/Paso Esparé		17.10.1963
	63.44:36	"Spielstein", polychrome II/ 2	Amerika/Zentralamerika/Panama/Dpto. Los		17.10.1963

Please note that many designations in this list have been identified as racially outdated or a racist abuse since the inventories' original conception.

Bild	Inventarnummer	Objektbezeichnung	Herkunft	Ethnie	Eingangsdatum
			Santos/Paso Esparé		
	63.44:37	"Spielstein", polychrome II/ 2	Amerika/Zentralamerika/Panama/Dpto. Los Santos/Paso Esparé		17.10.1963
	63.44:38	"Spielstein", polychrome II/ 2	Amerika/Zentralamerika/Panama/Dpto. Los Santos/Paso Esparé		17.10.1963
	63.44:39	"Spielstein", rot II/ 2	Amerika/Zentralamerika/Panama/Dpto. Los Santos/Paso Esparé		17.10.1963
	63.44:40	"Spielstein", rot II/ 2	Amerika/Zentralamerika/Panama/Dpto. Los Santos/Paso Esparé		17.10.1963
	63.44:41	"Spielstein", rot II/ 2	Amerika/Zentralamerika/Panama/Dpto. Los Santos/Paso Esparé		17.10.1963
	63.44:42	"Spielstein", rot II/ 2	Amerika/Zentralamerika/Panama/Dpto. Los Santos/Paso Esparé		17.10.1963
	63.44:43	"Spielstein", rot II/ 2	Amerika/Zentralamerika/Panama/Dpto. Los Santos/Paso Esparé		17.10.1963
	63.44:44	"Spielstein", rot II/ 2	Amerika/Zentralamerika/Panama/Dpto. Los Santos/Paso Esparé		17.10.1963
	63.44:45	"Spielstein", rot II/ 2	Amerika/Zentralamerika/Panama/Dpto. Los Santos/Paso Esparé		17.10.1963
	63.44:46	Plastischer Vogelkopf aus Ton (von Gefäß) II/ 2	Amerika/Zentralamerika/Panama/Dpto. Los Santos/Paso Esparé		17.10.1963
	63.44:47	Plastischer Tierkopf aus Ton (von Gefäß) II/2	Amerika/Zentralamerika/Panama/Dpto. Los Santos/Paso Esparé		17.10.1963
	63.44:48	Plastischer Tierkopf ? aus Ton (von Gefäß) II/ 2	Amerika/Zentralamerika/Panama/Dpto. Los Santos/Paso Esparé		17.10.1963
	63.44:49	Plastische Froschfigur aus Ton (von Gefäß) II/ 2	Amerika/Zentralamerika/Panama/Dpto. Los Santos/Paso Esparé		17.10.1963
	63.44:50	Teil eines polychromen Tongefäßes, geklebt II/ 2	Amerika/Zentralamerika/Panama/Dpto. Los Santos/Paso Esparé		17.10.1963
	63.44:51	Bruchstück einer Metate aus Stein, geklebt II/ 2	Amerika/Zentralamerika/Panama/Dpto. Los Santos/Paso Esparé		17.10.1963
	63.44:52	Polychrome Tonschale, schwarz-rot auf weiß mit Tierdarstellung, geklebt, Standfuß fehlt II/ 2	Amerika/Zentralamerika/Panama/Dpto. Los Santos/Paso Esparé		17.10.1963
	63.44:53	Becherartiges Tongefäß, verwittert, geklebt, beschädigt II/ 2	Amerika/Zentralamerika/Panama/Dpto. Los Santos/Paso Esparé		17.10.1963
	63.44:54	"Spielstein", polychrome II/ 2	Amerika/Zentralamerika/Panama/Dpto. Los Santos/Paso Esparé		17.10.1963
	63.44:55	"Spielstein", rot II/2	Amerika/Zentralamerika/Panama/Dpto. Los Santos/Paso Esparé		17.10.1963
	63.44:56	Pfeilspitze (?) aus Stein II	Amerika/Zentralamerika/Panama/Dpto. Los		17.10.1963

Please note that many designations in this list have been identified as faulty, outdated or as racist abuse since the inventories´ original conception.

Bild	Inventarnummer	Objektbezeichnung	Herkunft	Ethnie	Eingangsdatum
			Santos/Paso Esparé		
	63.44:57	Feuersteingerät II	Amerika/Zentralamerika/Panama/Dpto. Los Santos/Paso Esparé		17.10.1963
	63.44:58	Kleine Kugel aus Stein II	Amerika/Zentralamerika/Panama/Dpto. Los Santos/Paso Esparé		17.10.1963
	63.44:59	Beil aus Stein	Amerika/Zentralamerika/Panama/Dpto. Los Santos/Paso Esparé		17.10.1963
	63.44:60	Instrument aus Stein II	Amerika/Zentralamerika/Panama/Dpto. Los Santos/Paso Esparé		17.10.1963
	63.44:61	Instrument aus Stein II	Amerika/Zentralamerika/Panama/Dpto. Los Santos/Paso Esparé		17.10.1963
	63.44:62	Bohrer (?) aus Stein II	Amerika/Zentralamerika/Panama/Dpto. Los Santos/Paso Esparé		17.10.1963
	63.44:63	Netzsenkerbruchstück (?) aus Stein II	Amerika/Zentralamerika/Panama/Dpto. Los Santos/Paso Esparé		17.10.1963
	63.44:64	Plastischer Tierkopf aus Ton (von Gefäß) I	Amerika/Zentralamerika/Panama/Dpto. Los Santos/Paso Esparé		17.10.1963
	63.44:65	Kopf (?), stilisiert, aus Ton (von Gefäß) I	Amerika/Zentralamerika/Panama/Dpto. Los Santos/Paso Esparé		17.10.1963
	63.44:66	Instrument aus Stein, rundlich I	Amerika/Zentralamerika/Panama/Dpto. Los Santos/Paso Esparé		17.10.1963
	63.44:67	Flöte aus Ton, beschädigt	Amerika/Zentralamerika/Panama/Dpto. Los Santos/Pedra de Chata II		17.10.1963
	63.44:68	Menschliche Figur aus Ton, Kopf fehlt	Amerika/Zentralamerika/Panama/Dpto. Los Santos/Pedra de Chata II		17.10.1963
	63.44:69	"Spielstein", rot	Amerika/Zentralamerika/Panama/Dpto. Los Santos/Pedra de Chata II		17.10.1963
	63.44:70	Teller aus Ton, rot	Amerika/Zentralamerika/Panama/Dpto. Los Santos/Loma de Jaque		17.10.1963
	63.44:71	Beil aus Stein	Amerika/Zentralamerika/Panama/Dpto. Los Santos/Loma de Jaque		17.10.1963
	63.44:72	Flöte aus Ton, beschädigt	Amerika/Zentralamerika/Panama/Dpto. Los Santos/Loma de Jaque		17.10.1963
	63.44:73	Tierkopf aus Ton, rot (von Gefäß)	Amerika/Zentralamerika/Panama/Dpto. Los Santos/Loma de Jaque		17.10.1963
	63.44:74	Seestern (?) aus Ton (von Gefäß)	Amerika/Zentralamerika/Panama/Dpto. Los Santos/Loma de Jaque		17.10.1963
	63.44:75	"Spielstein", dunkel	Amerika/Zentralamerika/Panama/Dpto. Los Santos/Loma de Jaque		17.10.1963
	63.44:76	Teil eines "Spielsteines", weiss	Amerika/Zentralamerika/Panama/Dpto. Los Santos/Loma de Jaque		17.10.1963

Please note that many designations in this list have been identified as racist, outdated or as racist abuse since the inventories' original conception.

Bild	Inventarnummer	Objektbezeichnung	Herkunft	Ethnie	Eingangsdatum
	63.44:77	Bruchstück eines Knocheninstrumentes	Amerika/Zentralamerika/Panama/Dpto. Los Santos/Madrona de Gato		17.10.1963
	63.44:78	Polychromer Standfuß, geklebt	Amerika/Zentralamerika/Panama/Dpto. Los Santos/Esponge de Albina Grande		17.10.1963
	63.44:79	Oberteil eines Tongefäßes mit Appliqué mit Teil von Henkel	Amerika/Zentralamerika/Panama/Dpto. Chiriquí/Moravia (Sumpf)		17.10.1963
	63.44:80	Menschliches Gesicht aus Ton, von Gefäß, Bruchstück	Amerika/Zentralamerika/Panama/Dpto. Chiriquí/Moravia (Sumpf)		17.10.1963
	63.44:81	Appliqué-Figur (menschliches Gesicht) aus Ton, (Griff?)	Amerika/Zentralamerika/Panama/Dpto. Chiriquí/Moravia (Sumpf)		17.10.1963
	63.44:82	Appliqué-Figur (menschliches Gesicht) aus Ton, Bruchstück	Amerika/Zentralamerika/Panama/Dpto. Chiriquí/Moravia (Sumpf)		17.10.1963
	63.44:83	Appliqué-Figur (doppeltesTier: zwei Affen) aus Ton	Amerika/Zentralamerika/Panama/Dpto. Chiriquí/Moravia (Sumpf)		17.10.1963
	63.44:84	Appliqué-Figur (liegendes Tier) aus Ton, Bruchstück	Amerika/Zentralamerika/Panama/Dpto. Chiriquí/Moravia (Sumpf)		17.10.1963
	63.44:85	Appliqué-Figur (liegendes Tier) aus Ton, Bruchstück	Amerika/Zentralamerika/Panama/Dpto. Chiriquí/Moravia (Sumpf)		17.10.1963
	63.44:86	Appliqué-Figur (liegendes Tier) aus Ton	Amerika/Zentralamerika/Panama/Dpto. Chiriquí/Moravia (Sumpf)		17.10.1963
	63.44:87	Appliqué-Figur (stilisiertes Tier) aus Ton, Randstück eines Gefäßes	Amerika/Zentralamerika/Panama/Dpto. Chiriquí/Moravia (Sumpf)		17.10.1963
	63.44:88	Appliqué-Figur (stilisiertes Tier) aus Ton, Randstück eines Gefäßes	Amerika/Zentralamerika/Panama/Dpto. Chiriquí/Moravia (Sumpf)		17.10.1963
	63.44:89	Appliqué-Figur (stilisiertes Tier) aus Ton, Randtstück eines Tongefäßes	Amerika/Zentralamerika/Panama/Dpto. Chiriquí/Moravia (Sumpf)		17.10.1963

Please note that many designations in this list have been identified as faulty, outdated or as racist abuse since the inventories' original conception.

Bild	Inventarnummer	Objektbezeichnung	Herkunft	Ethnie	Eingangsdatum
					
	63.44:90	Appliqué-Figur (stilisiertes Tier) aus Ton, (Griff?)	Amerika/Zentralamerika/Panama/Dpto. Chiriquí/Moravia (Sumpf)		17.10.1963
	63.44:91	Appliqué-Figur (stilisiertes Tier) aus Ton, Randstück eines Tongefäßes	Amerika/Zentralamerika/Panama/Dpto. Chiriquí/Moravia (Sumpf)		17.10.1963
	63.44:92	Appliqué-Figur (Affenkopf) aus Ton, Bruchstück	Amerika/Zentralamerika/Panama/Dpto. Chiriquí/Moravia (Sumpf)		17.10.1963
	63.44:93	Appliqué-Figur (Gürteltier) aus Ton	Amerika/Zentralamerika/Panama/Dpto. Chiriquí/Moravia (Sumpf)		17.10.1963
	63.44:94	Appliqué-Figur (Vogelkopf) aus Ton, beschädigt, Bruchstück	Amerika/Zentralamerika/Panama/Dpto. Chiriquí/Moravia (Sumpf)		17.10.1963
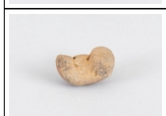	63.44:95	Appliqué-Figur (Vogelkopf) aus Ton, Bruchstück	Amerika/Zentralamerika/Panama/Dpto. Chiriquí/Moravia (Sumpf)		17.10.1963
	63.44:96	Appliqué-Figur (Vogelkopf ?) aus Ton, Bruchstück eines Gefäßes	Amerika/Zentralamerika/Panama/Dpto. Chiriquí/Moravia (Sumpf)		17.10.1963
	63.44:97	Appliqué-Figur (Vogelkopf ?) aus Ton, Randstück eines Tongefäßes	Amerika/Zentralamerika/Panama/Dpto. Chiriquí/Moravia (Sumpf)		17.10.1963
	63.44:98	Appliqué-Figur (Vogelkopf ?) aus Ton, beschädigt, Randstück eines Gefäßes	Amerika/Zentralamerika/Panama/Dpto. Chiriquí/Moravia (Sumpf)		17.10.1963
	63.44:99	Appliqué-Figur (Bedeutung fraglich) aus Ton, (Griff?)	Amerika/Zentralamerika/Panama/Dpto. Chiriquí/Moravia (Sumpf)		17.10.1963
	63.44:100	Appliqué-Figur ((Tierkopf) aus Ton, Randstück	Amerika/Zentralamerika/Panama/Dpto. Chiriquí/Moravia (Sumpf)		17.10.1963

Please note that many descriptions in this list have been identified as faulty, outdated or racist abuse since the inventories' original conception.

Bild	Inventarnummer	Objektbezeichnung	Herkunft	Ethnie	Eingangsdatum
					
	63.44:101	Appliqué-Figur (Bedeutung fraglich) aus Ton, Randstück, (Griff?)	Amerika/Zentralamerika/Panama/Dpto. Chiriquí/Moravia (Sumpf)		17.10.1963
	63.44:102	Appliqué-Figur (Bedeutung fraglich) aus Ton, Bruchstück	Amerika/Zentralamerika/Panama/Dpto. Chiriquí/Moravia (Sumpf)		17.10.1963
	63.44:103	Appliqué-Figur (Tierkopf) aus Ton, beschädigt, Bruchstück	Amerika/Zentralamerika/Panama/Dpto. Chiriquí/Moravia (Sumpf)		17.10.1963
	63.44:104	Appliqué-Figur (stilisierter Tierkopf) aus Ton, Bruchstück	Amerika/Zentralamerika/Panama/Dpto. Chiriquí/Moravia (Sumpf)		17.10.1963
	63.44:105	Appliqué-Figur (Tierfigur) aus Ton, beschädigt, Teil eines Tongefäßes	Amerika/Zentralamerika/Panama/Dpto. Chiriquí/Moravia (Sumpf)		17.10.1963
	63.44:106	Appliqué-Figur (Tierfigur?) aus Ton, beschädigt	Amerika/Zentralamerika/Panama/Dpto. Chiriquí/Moravia (Sumpf)		17.10.1963
	63.44:107	Appliqué-Figur (Tier) aus Ton, Bruchstück	Amerika/Zentralamerika/Panama/Dpto. Chiriquí/Moravia (Sumpf)		17.10.1963
	63.44:108	Fuß eines Tongefäßes in Beinform, Gesehen: Bruchstück eines Tongefäßes (Affe?)	Amerika/Zentralamerika/Panama/Dpto. Chiriquí/Moravia (Sumpf)		17.10.1963
	63.44:109	Fuß eines Tongefäßes (mit Affenfigur?)	Amerika/Zentralamerika/Panama/Dpto. Chiriquí/Moravia (Sumpf)		17.10.1963
	63.44:110	Instrument aus Ton (Fuß eines Tongefäßes?)	Amerika/Zentralamerika/Panama/Dpto. Chiriquí/Moravia (Sumpf)		17.10.1963
	63.44:111	Kleiner Reibstein	Amerika/Zentralamerika/Panama/Dpto. Chiriquí/Moravia (Sumpf)		17.10.1963

Please note that many designations in this list have been identified as faulty, outdated or racist abuse since the inventories' original conception.

Bild	Inventarnummer	Objektbezeichnung	Herkunft	Ethnie	Eingangsdatum
					
	63.44:112	Appliqué-Figur (Nasenbär) aus Ton, Randstück eines Gefäßes	Amerika/Zentralamerika/Panama/Dpto. Chiriquí/Moravia (Flußbett)		17.10.1963
	63.44:113	Appliqué-Figur (Nasenbär liegend) aus Ton	Amerika/Zentralamerika/Panama/Dpto. Chiriquí/Moravia (Flußbett)		17.10.1963
	63.44:114	Appliqué-Figur (Affe?) aus Ton, Randstück	Amerika/Zentralamerika/Panama/Dpto. Chiriquí/Moravia (Flußbett)		17.10.1963
	63.44:115	Appliqué-Figur (stilisiertes Tier) aus Ton, Randstück	Amerika/Zentralamerika/Panama/Dpto. Chiriquí/Moravia (Flußbett)		17.10.1963
	63.44:116	Appliqué-Figur (stilisiertes Tier) aus Ton, Randstück eines Gefäßes	Amerika/Zentralamerika/Panama/Dpto. Chiriquí/Moravia (Flußbett)		17.10.1963
	63.44:117	Appliqué-Figur (Vogelkopf) aus Ton	Amerika/Zentralamerika/Panama/Dpto. Chiriquí/Moravia (Flußbett)		17.10.1963
	63.44:118	Appliqué-Figur (Vogelkopf oder Affenkopf?) aus Ton	Amerika/Zentralamerika/Panama/Dpto. Chiriquí/Moravia (Flußbett)		17.10.1963
	63.44:119	Appliqué-Figur (Vogelkopf?) aus Ton, Bruchstück eines Gefäßes	Amerika/Zentralamerika/Panama/Dpto. Chiriquí/Moravia (Flußbett)		17.10.1963
	63.44:120	Appliqué-Figur (Griff) aus Ton	Amerika/Zentralamerika/Panama/Dpto. Chiriquí/Moravia (Flußbett)		17.10.1963
	63.44:121	Fußbruchstück eines Tongefäßes	Amerika/Zentralamerika/Panama/Dpto. Chiriquí/Moravia (Flußbett)		17.10.1963
	63.44:122	Hälfte eines "Spielsteines" (Scherbe)	Amerika/Zentralamerika/Panama/Dpto. Chiriquí/Moravia (Flußbett)		17.10.1963

Please note that many designations in this list have been identified as faulty, outdated or racist abuse since the inventories' original conception.

Bild	Inventarnummer	Objektbezeichnung	Herkunft	Ethnie	Eingangsdatum
					
	63.44:123	Appliqué-Figur aus Ton, Randstück eines Gefäßes, Griff?	Amerika/Zentralamerika/Panama/Dpto. Chiriquí/Bambito		17.10.1963
	63.44:124	Appliqué-Figur aus Ton, beschädigt, Randstück	Amerika/Zentralamerika/Panama/Dpto. Chiriquí/Bambito		17.10.1963
	63.44:125	Appliqué-Figur aus Ton, beschädigt, Bruchstück eines Gefäßes	Amerika/Zentralamerika/Panama/Dpto. Chiriquí/Bambito		17.10.1963
	63.44:126	Appliqué-Figur aus Ton, beschädigt, Randstück	Amerika/Zentralamerika/Panama/Dpto. Chiriquí/Bambito		17.10.1963
	63.44:127	Bruchstück einer Metate (Reibstein) aus Stein	Amerika/Zentralamerika/Panama/Dpto. Chiriquí/Bambito		17.10.1963
	63.44:128	Bruchstück eines Beils (?) aus Stein	Amerika/Zentralamerika/Panama/Dpto. Chiriquí/Bambito		17.10.1963
	63.44:129	Instrument (Beil?) aus Stein	Amerika/Zentralamerika/Panama/Dpto. Chiriquí/Bambito		17.10.1963
	63.44:130	Bruchstück eines Instruments aus Stein (Beil?)	Amerika/Zentralamerika/Panama/Dpto. Chiriquí/Bambito		17.10.1963
	63.44:131	Instrument (Pfeilspitze?) aus Stein, beschädigt	Amerika/Zentralamerika/Panama/Dpto. Chiriquí/Bambito		17.10.1963
	63.44:132	Runder Stein mit angefangener Bohrung	Amerika/Zentralamerika/Panama/Dpto. Chiriquí/Bambito		17.10.1963
	63.44:133	Hammerstein	Amerika/Zentralamerika/Panama/Dpto. Chiriquí/Bambito		17.10.1963

Please note that many designations in this list have been identified as faulty, outdated or as racist abuse since the inventories' original conception.

Bild	Inventarnummer	Objektbezeichnung	Herkunft	Ethnie	Eingangsdatum
					
	63.44:134	Appliqué-Figur (Frosch?) aus Ton, Bruchstück	Amerika/Zentralamerika/Panama/Dpto. Chiriquí/Barriles		17.10.1963
	63.44:135	Appliqué-Figur aus Ton (Tierfigur), Bruchstück eines Gefäßes?	Amerika/Zentralamerika/Panama/Dpto. Chiriquí/Barriles		17.10.1963
	63.44:136	Appliqué-Figur aus Ton, Bruchstück	Amerika/Zentralamerika/Panama/Dpto. Chiriquí/Barriles		17.10.1963
	63.44:137	Bandhenkelbruchstück mit Appliqué-Figur aus Ton	Amerika/Zentralamerika/Panama/Dpto. Chiriquí/Barriles		17.10.1963
	63.44:138	Appliqué-Figur (Vogel) aus Ton, Randstück eines Gefäßes	Amerika/Zentralamerika/Panama/Dpto. Chiriquí/Barriles		17.10.1963
	63.44:139	Henkel eines Gefäßes mit Appliqué-Verzierung	Amerika/Zentralamerika/Panama/Dpto. Chiriquí/Barriles		17.10.1963
	63.44:140	Fuß eines Tongefäßes	Amerika/Zentralamerika/Panama/Dpto. Chiriquí/Barriles		17.10.1963
	63.44:141	Fuß eines Tongefäßes, menschlicher Körper, beschädigt	Amerika/Zentralamerika/Panama/Dpto. Chiriquí/Barriles		17.10.1963
	63.44:142	Steinbeil	Amerika/Zentralamerika/Panama/Dpto. Chiriquí/Barriles		17.10.1963
	63.44:143	Steinbeil, Schneide beschädigt	Amerika/Zentralamerika/Panama/Dpto. Chiriquí/Barriles		17.10.1963
	63.44:144	Bruchstück eines Malsteins aus Stein	Amerika/Zentralamerika/Panama/Dpto. Chiriquí/Barriles, Flußnähe		17.10.1963

Please note that many designations in this list have been identified as faulty, outdated or as racist abuse since the inventories' original conception.

Bild	Inventarnummer	Objektbezeichnung	Herkunft	Ethnie	Eingangsdatum
					
	63.44:145	Bruchstück aus Ton, Fuß eines Gefäßes?	Amerika/Zentralamerika/Panama/Dpto. Chiriquí/Barriles		17.10.1963
	63.44:146	Bruchstück eines "Spielsteines" aus Ton	Amerika/Zentralamerika/Panama/Dpto. Chiriquí/Barriles		17.10.1963
	63.44:147	Appliqué-Figur (Vogelkopf) aus Ton, Randstück	Amerika/Zentralamerika/Panama/Dpto. Chiriquí/Toreto		17.10.1963
	63.44:148	Appliqué-Figur (Vogelkopf) aus Ton, beschädigt	Amerika/Zentralamerika/Panama/Dpto. Chiriquí/Toreto		17.10.1963
	63.44:149	Bruchstück eines Steinbeiles	Amerika/Zentralamerika/Panama/Dpto. Chiriquí/Toreto		17.10.1963
	63.44:150	Rundliche Handwalze aus Stein I	Amerika/Zentralamerika/Panama/-/Madden Lake, Canal Zone		17.10.1963
	63.44:151	Bruchstück von Handwalze aus Stein I	Amerika/Zentralamerika/Panama/-/Madden Lake, Canal Zone		17.10.1963
	63.44:152	Bruchstück einer Tonschale I	Amerika/Zentralamerika/Panama/-/Madden Lake, Canal Zone		17.10.1963
	63.44:153	Appliqué-Kopf aus Ton II	Amerika/Zentralamerika/Panama/-/Madden Lake, Canal Zone		17.10.1963
	63.44:154	Anzahl geformter Scherben II	Amerika/Zentralamerika/Panama/-/Madden Lake, Canal Zone		17.10.1963
	63.44:155	Beil aus Stein II	Amerika/Zentralamerika/Panama/-/Madden Lake, Canal Zone		17.10.1963
	63.44:156	Pfeilspitze aus Stein II	Amerika/Zentralamerika/Panama/-/Madden Lake, Canal Zone		17.10.1963
	63.44:157	Pfeilspitze aus Stein II	Amerika/Zentralamerika/Panama/-/Madden Lake, Canal Zone		17.10.1963
	63.44:158	Pfeilspitze aus Stein II	Amerika/Zentralamerika/Panama/-/Madden Lake, Canal Zone		17.10.1963
	63.44:159	Pfeilspitze aus Stein, Spitze fehlt II	Amerika/Zentralamerika/Panama/-/Madden Lake, Canal Zone		17.10.1963

Please note that many designations in this list have been identified as faulty, outdated or as racist abuse since the inventories' original conception.

Bild	Inventarnummer	Objektbezeichnung	Herkunft	Ethnie	Eingangsdatum
	63.44:160	Endstück einer Pfeilspitze aus Stein II	Amerika/Zentralamerika/Panama/-/Madden Lake, Canal Zone		17.10.1963
	63.44:161	Endstück einer Pfeilspitze aus Stein II	Amerika/Zentralamerika/Panama/-/Madden Lake, Canal Zone		17.10.1963
	63.44:162	Instrument aus Stein II	Amerika/Zentralamerika/Panama/-/Madden Lake, Canal Zone		17.10.1963
	63.44:163	Instrument aus Stein II	Amerika/Zentralamerika/Panama/-/Madden Lake, Canal Zone		17.10.1963
	63.44:164	Anzahl geformter Bruchstücke von Tongefäßen IV	Amerika/Zentralamerika/Panama/-/Madden Lake, Canal Zone		17.10.1963
	63.44:165	Anzahl Bruchstücke von Steinwerkzeugen IV	Amerika/Zentralamerika/Panama/-/Madden Lake, Canal Zone		17.10.1963
	63.44:166	Handwalze aus Stein V	Amerika/Zentralamerika/Panama/-/Madden Lake, Canal Zone		17.10.1963
	63.44:167	Beil aus Stein V	Amerika/Zentralamerika/Panama/-/Madden Lake, Canal Zone		17.10.1963
	63.44:168	Beil aus Stein V	Amerika/Zentralamerika/Panama/-/Madden Lake, Canal Zone		17.10.1963
	63.44:169	Beil aus Stein, beschädigt V	Amerika/Zentralamerika/Panama/-/Madden Lake, Canal Zone		17.10.1963
	63.44:170	Bruchstück eines Steinbeiles V	Amerika/Zentralamerika/Panama/-/Madden Lake, Canal Zone		17.10.1963
	63.44:171	Bruchstück eines Steinbeiles V	Amerika/Zentralamerika/Panama/-/Madden Lake, Canal Zone		17.10.1963
	63.44:172	Pfeilspitze aus Stein V	Amerika/Zentralamerika/Panama/-/Madden Lake, Canal Zone		17.10.1963
	63.44:173	Pfeilspitze aus Stein V	Amerika/Zentralamerika/Panama/-/Madden Lake, Canal Zone		17.10.1963
	63.44:174	Pfeilspitze aus Stein V	Amerika/Zentralamerika/Panama/-/Madden Lake, Canal Zone		17.10.1963
	63.44:175	Pfeilspitze aus Stein, beschädigt V	Amerika/Zentralamerika/Panama/-/Madden Lake, Canal Zone		17.10.1963
	63.44:176	Endstück einer Pfeilspitze aus Stein V	Amerika/Zentralamerika/Panama/-/Madden Lake, Canal Zone		17.10.1963
	63.44:177	Endstück einer Pfeilspitze aus Stein V	Amerika/Zentralamerika/Panama/-/Madden Lake, Canal Zone		17.10.1963
	63.44:178	Anzahl Bruchstücke von Instrumenten aus Stein V	Amerika/Zentralamerika/Panama/-/Madden Lake, Canal Zone		17.10.1963
	63.44:179	Fußteil eines kolonialen Gefäßes aus Ton V	Amerika/Zentralamerika/Panama/-/Madden Lake, Canal Zone		17.10.1963
	63.44:180	Pfeilspitze aus Stein	Amerika/Zentralamerika/Panama/-/Madden		17.10.1963

Please note that many designations in this list have been identified as sacral, outdated or as racist abuse since the inventories' original conception.

Bild	Inventarnummer	Objektbezeichnung	Herkunft	Ethnie	Eingangsdatum
			Lake, Canal Zone		
	63.44:181	Anzahl Randstücke mit Fingerdellenmuster II	Amerika/Zentralamerika/Panama/-/Madden Lake, Canal Zone		17.10.1963
	63.44:182	Anzahl Randstücke ohne Farbe II	Amerika/Zentralamerika/Panama/-/Madden Lake, Canal Zone		17.10.1963
	63.44:183	Anzahl Randstücke, monochrom II	Amerika/Zentralamerika/Panama/-/Madden Lake, Canal Zone		17.10.1963
	63.44:184	Anzahl rötliche Scherben II	Amerika/Zentralamerika/Panama/-/Madden Lake, Canal Zone		17.10.1963
	63.44:185	Anzahl dunkelbraune Scherben II	Amerika/Zentralamerika/Panama/-/Madden Lake, Canal Zone		17.10.1963
	63.44:186	Anzahl braune Scherben mit weißlichen Resten II	Amerika/Zentralamerika/Panama/-/Madden Lake, Canal Zone		17.10.1963
	63.44:187	Anzahl Scherben mit weißlicher Bemalung II	Amerika/Zentralamerika/Panama/-/Madden Lake, Canal Zone		17.10.1963
	63.44:188	Anzahl polychromer Scherben und Ränder II	Amerika/Zentralamerika/Panama/-/Madden Lake, Canal Zone		17.10.1963
	63.44:189	Anzahl reliefverzierter Scherben II	Amerika/Zentralamerika/Panama/-/Madden Lake, Canal Zone		17.10.1963
	63.44:190	Anzahl kolonialer Scherben und Ränder II	Amerika/Zentralamerika/Panama/-/Madden Lake, Canal Zone		17.10.1963
	63.44:191	Anzahl unbestimmter Scherben II	Amerika/Zentralamerika/Panama/-/Madden Lake, Canal Zone		17.10.1963
	63.44:192	Anzahl Steinbruchstücke II	Amerika/Zentralamerika/Panama/-/Madden Lake, Canal Zone		17.10.1963
	63.44:193	Anzahl braune Randstücke IV	Amerika/Zentralamerika/Panama/-/Madden Lake, Canal Zone		17.10.1963
	63.44:194	Anzahl rotbraune Randstücke IV	Amerika/Zentralamerika/Panama/-/Madden Lake, Canal Zone		17.10.1963
	63.44:195	Anzahl verschiedener Randstücke IV	Amerika/Zentralamerika/Panama/-/Madden Lake, Canal Zone		17.10.1963
	63.44:196	Anzahl unbestimmter Randstücke IV	Amerika/Zentralamerika/Panama/-/Madden Lake, Canal Zone		17.10.1963
	63.44:197	Anzahl rotbrauner Scherben IV	Amerika/Zentralamerika/Panama/-/Madden Lake, Canal Zone		17.10.1963
	63.44:198	Anzahl unbestimmter Scherben IV	Amerika/Zentralamerika/Panama/-/Madden Lake, Canal Zone		17.10.1963
	63.44:199	Anzahl reliefierter Scherben und Randstücke IV	Amerika/Zentralamerika/Panama/-/Madden Lake, Canal Zone		17.10.1963

Please note that many designations in this list have been identified as faulty, outdated or as racist abuse since the inventories' original conception.

Bild	Inventarnummer	Objektbezeichnung	Herkunft	Ethnie	Eingangsdatum
	63.44:200	Anzahl Randstücke (zwei Kästen!) V	Amerika/Zentralamerika/Panama/-/Madden Lake, Canal Zone		17.10.1963
	63.44:201	Anzahl Scherben V	Amerika/Zentralamerika/Panama/-/Madden Lake, Canal Zone		17.10.1963
	63.44:202	Anzahl Scherben und Randstücke (ein Gefäß) V	Amerika/Zentralamerika/Panama/-/Madden Lake, Canal Zone		17.10.1963
	63.44:203	Anzahl Scherben und Randstücke III	Amerika/Zentralamerika/Panama/-/Madden Lake, Canal Zone		17.10.1963
	63.44:204	Anzahl Randstücke mit Fingerdellen III	Amerika/Zentralamerika/Panama/-/Madden Lake, Canal Zone		17.10.1963
	63.44:205	Anzahl kolonialer Scherben III	Amerika/Zentralamerika/Panama/-/Madden Lake, Canal Zone		17.10.1963
	63.44:206	Anzahl Steinbruchstücke III	Amerika/Zentralamerika/Panama/-/Madden Lake, Canal Zone		17.10.1963
	63.44:207	Metate aus Stein, repariert	Amerika/Zentralamerika/Panama/Prov. de Chiriquí (Dept. de Chiriquí)/Solano, La Concepción		17.10.1963
	63.45:1	Kragen aus Perlen	Amerika/Zentralamerika/Panama	<Amerika>/<Mittelamerika>/Guaimi, Guaymi	22.10.1963
	63.46:1	Hütten-Modell	Amerika/Südamerika/Venezuela/-/Orinoco, oberer Orinoco	<Amerika>/<Südamerika>/Guarao, Warao	6.6.1963
	63.46:2	Modell eines Feuerbohrers aus Holz	Amerika/Südamerika/Venezuela/-/Orinoco, oberer Orinoco	<Amerika>/<Südamerika>/Guarao, Warao	6.6.1963
	63.46:3	Modell eines Gegenstandes aus Holz	Amerika/Südamerika/Venezuela/-/Orinoco, oberer Orinoco	<Amerika>/<Südamerika>/Guarao, Warao	6.6.1963
	63.46:4	Modell eines Paddels	Amerika/Südamerika/Venezuela/-/Orinoco, oberer Orinoco	<Amerika>/<Südamerika>/Guarao, Warao	6.6.1963
	63.46:5	Modell eines Paddels	Amerika/Südamerika/Venezuela/-/Orinoco, oberer Orinoco	<Amerika>/<Südamerika>/Guarao, Warao	6.6.1963
	63.46:6	Modell eines Paddels	Amerika/Südamerika/Venezuela/-/Orinoco, oberer Orinoco	<Amerika>/<Südamerika>/Guarao, Warao	6.6.1963
	63.46:7	Modell eines Paddels	Amerika/Südamerika/Venezuela/-/Orinoco, oberer Orinoco	<Amerika>/<Südamerika>/Guarao, Warao	6.6.1963
	63.46:8	Modell eines großen Tragkorbes	Amerika/Südamerika/Venezuela/-/Orinoco, oberer Orinoco	<Amerika>/<Südamerika>/Guarao,	6.6.1963

Please note that many designations in this list have been identified as fully, outdated or racist abuse since the inventories' original conception.

Bild	Inventarnummer	Objektbezeichnung	Herkunft	Ethnie	Eingangsdatum
				Warao	
	63.46:9	Modell eines Henkelkorbes	Amerika/Südamerika/Venezuela/-/Orinoco, oberer Orinoco	<Amerika>/<Südamerika>/Guarao, Warao	6.6.1963
	63.46:10	Modell eines großen Tragkorbes	Amerika/Südamerika/Venezuela/-/Orinoco, oberer Orinoco	<Amerika>/<Südamerika>/Guarao, Warao	6.6.1963
	63.46:11	Modell eines spitzen Korbes	Amerika/Südamerika/Venezuela/-/Orinoco, oberer Orinoco	<Amerika>/<Südamerika>/Guarao, Warao	6.6.1963
	63.46:12	Modell eines großen Tragkorbes	Amerika/Südamerika/Venezuela/-/Orinoco, oberer Orinoco	<Amerika>/<Südamerika>/Guarao, Warao	6.6.1963
	63.46:13	Modell eines Feuerfächers	Amerika/Südamerika/Venezuela/-/Orinoco, oberer Orinoco	<Amerika>/<Südamerika>/Guarao, Warao	6.6.1963
	63.46:14	Modell eines Siebes	Amerika/Südamerika/Venezuela/-/Orinoco, oberer Orinoco	<Amerika>/<Südamerika>/Guarao, Warao	6.6.1963
	63.46:15	Modell eines Preßschlauches	Amerika/Südamerika/Venezuela/-/Orinoco, oberer Orinoco	<Amerika>/<Südamerika>/Guarao, Warao	6.6.1963
	63.46:16	Modell eines großen Tragkorbes	Amerika/Südamerika/Venezuela/-/Orinoco, oberer Orinoco	<Amerika>/<Südamerika>/Guarao, Warao	6.6.1963
	63.46:17	Modell eines spitzen Korbes	Amerika/Südamerika/Venezuela/-/Orinoco, oberer Orinoco	<Amerika>/<Südamerika>/Guarao, Warao	6.6.1963
	63.46:18	Modell eines großen Tragkorbes	Amerika/Südamerika/Venezuela/-/Orinoco, oberer Orinoco	<Amerika>/<Südamerika>/Guarao, Warao	6.6.1963
	63.46:19	Modell eines Henkelkorbes	Amerika/Südamerika/Venezuela/-/Orinoco, oberer Orinoco	<Amerika>/<Südamerika>/Guarao, Warao	6.6.1963
	63.46:20	Modell eines großen Tragkorbes	Amerika/Südamerika/Venezuela/-/Orinoco, oberer Orinoco	<Amerika>/<Südamerika>/Guarao, Warao	6.6.1963
	63.46:21	Modell einer geflochtenen Rassel	Amerika/Südamerika/Venezuela/-/Orinoco, oberer Orinoco	<Amerika>/<Südamerika>/Guarao, Warao	6.6.1963
	63.46:22	Modell einer geflochtenen Rassel	Amerika/Südamerika/Venezuela/-/Orinoco, oberer Orinoco	<Amerika>/<Südamerika>/Guarao, Warao	6.6.1963

Please note that many designations in this list have been identified as faulty, outdated or as racist abuse since the inventories' original conception.

Bild	Inventarnummer	Objektbezeichnung	Herkunft	Ethnie	Eingangsdatum
	63.46:23	Modell einer Korbschale	Amerika/Südamerika/Venezuela/-/Orinoco, oberer Orinoco	<Amerika>/<Südamerika>/Guarao, Warao	6.6.1963
	63.46:24	Modell einer Hängematte	Amerika/Südamerika/Venezuela/-/Orinoco, oberer Orinoco	<Amerika>/<Südamerika>/Guarao, Warao	6.6.1963
	63.46:25	Modell einer Hängematte	Amerika/Südamerika/Venezuela/-/Orinoco, oberer Orinoco	<Amerika>/<Südamerika>/Guarao, Warao	6.6.1963
	63.46:26	Modell einer Hängematte	Amerika/Südamerika/Venezuela/-/Orinoco, oberer Orinoco	<Amerika>/<Südamerika>/Guarao, Warao	6.6.1963
	63.46:27	Modell einer Hängematte	Amerika/Südamerika/Venezuela/-/Orinoco, oberer Orinoco	<Amerika>/<Südamerika>/Guarao, Warao	6.6.1963
	63.46:28	Modell eines kleinen Korbes	Amerika/Südamerika/Venezuela/-/Orinoco, oberer Orinoco	<Amerika>/<Südamerika>/Guarao, Warao	6.6.1963
	63.46:29	Modell eines kleinen Korbes	Amerika/Südamerika/Venezuela/-/Orinoco, oberer Orinoco	<Amerika>/<Südamerika>/Guarao, Warao	6.6.1963
	63.46:30	Modell eines Einbaums	Amerika/Südamerika/Venezuela/-/Orinoco, oberer Orinoco	<Amerika>/<Südamerika>/Guarao, Warao	6.6.1963
	63.46:31	Modell eines Einbaums	Amerika/Südamerika/Venezuela/-/Orinoco, oberer Orinoco	<Amerika>/<Südamerika>/Guarao, Warao	6.6.1963
	63.46:32	Modell eines Segels für Einbaum aus Bambusmark	Amerika/Südamerika/Venezuela/-/Orinoco, oberer Orinoco	<Amerika>/<Südamerika>/Guarao, Warao	6.6.1963
	63.46:33	Modell einer Hacke für Bambus	Amerika/Südamerika/Venezuela/-/Orinoco, oberer Orinoco	<Amerika>/<Südamerika>/Guarao, Warao	6.6.1963
	63.46:34	Modell eines Instruments	Amerika/Südamerika/Venezuela/-/Orinoco, oberer Orinoco	<Amerika>/<Südamerika>/Guarao, Warao	6.6.1963
	63.46:35	Modell eines Bogens	Amerika/Südamerika/Venezuela/-/Orinoco, oberer Orinoco	<Amerika>/<Südamerika>/Guarao, Warao	6.6.1963
	63.46:36	Modell eines Bogens	Amerika/Südamerika/Venezuela/-/Orinoco, oberer Orinoco	<Amerika>/<Südamerika>/Guarao, Warao	6.6.1963
	63.46:37	Modell eines Pfeils	Amerika/Südamerika/Venezuela/-/Orinoco,	<Amerika>/<Süda	6.6.1963

Please note that many designations in this list have been identified as faulty, outdated or as racist abuse since the inventories' original conception.

Bild	Inventarnummer	Objektbezeichnung	Herkunft	Ethnie	Eingangsdatum
			oberer Orinoco	merika>/Guarao, Warao	
	63.46:38	Modell eines Vogelpfeiles	Amerika/Südamerika/Venezuela/-/Orinoco, oberer Orinoco	<Amerika>/<Südamerika>/Guarao, Warao	6.6.1963
	63.46:39	Modell eines Fischpfeiles	Amerika/Südamerika/Venezuela/-/Orinoco, oberer Orinoco	<Amerika>/<Südamerika>/Guarao, Warao	6.6.1963
	63.46:40	Modell einer Lanze	Amerika/Südamerika/Venezuela/-/Orinoco, oberer Orinoco	<Amerika>/<Südamerika>/Guarao, Warao	6.6.1963
	63.46:41	Modell einer Lanze	Amerika/Südamerika/Venezuela/-/Orinoco, oberer Orinoco	<Amerika>/<Südamerika>/Guarao, Warao	6.6.1963
	63.46:42	Modell einer Harpune	Amerika/Südamerika/Venezuela/-/Orinoco, oberer Orinoco	<Amerika>/<Südamerika>/Guarao, Warao	6.6.1963
	63.46:43	Feuerholz	Amerika/Südamerika/Venezuela/-/Orinoco, oberer Orinoco	<Amerika>/<Südamerika>/Guarao, Warao	6.6.1963
	63.46:44	Modell einer Guitarre	Amerika/Südamerika/Venezuela/-/Orinoco, oberer Orinoco	<Amerika>/<Südamerika>/Guarao, Warao	6.6.1963
	63.47:1	Medizinstab	Amerika/Zentralamerika/Panama/Colón	<Amerika>/<Mittelamerika>/Kuna	5.11.1963
	63.48:1	Pfeilspitze aus Stein	Amerika/Zentralamerika/Nicaragua/-/San Antonio		5.11.1963
	63.53:1	Paar Ohrgehänge aus Baumwollfäden und Tucan-Federn	Amerika/Südamerika/Brasilien/Mato Grosso/Mato Grosso	<Amerika>/<Südamerika>/Canoeiro, Rikbaktsa, Erikbaktsa	14.10.1963
	63.53:2	Paar Ohrgehänge aus Baumwollfäden und Arara-Federn	Amerika/Südamerika/Brasilien/Mato Grosso/Mato Grosso	<Amerika>/<Südamerika>/Canoeiro, Rikbaktsa, Erikbaktsa	14.10.1963
	63.53:3	Ohrgehänge aus Baumwollfäden und Arara-Federn (Einzelstück)	Amerika/Südamerika/Brasilien/Mato Grosso/Mato Grosso	<Amerika>/<Südamerika>/Canoeiro, Rikbaktsa, Erikbaktsa	14.10.1963
	63.53:4	Ohrgehänge aus Baumwollfäden und Arara-Federn (Einzelstück)	Amerika/Südamerika/Brasilien/Mato Grosso/Mato Grosso	<Amerika>/<Südamerika>/Canoeiro, Rikbaktsa,	14.10.1963

Please note that many designations in this list have been identified as inuity, outdated or as racist abuse since the inventories original conception.

Bild	Inventarnummer	Objektbezeichnung	Herkunft	Ethnie	Eingangsdatum
				Erikbaktsa	
	63.53:5	Ohrpflock aus Holz	Amerika/Südamerika/Brasilien/Mato Grosso/Mato Grosso	<Amerika>/<Südamerika>/Canoeiro, Rikbaktsa, Erikbaktsa	14.10.1963
	63.53:6	Paar Oberarmbänder aus Baumwolle, Bast, Tucan-und Arara-Federn	Amerika/Südamerika/Brasilien/Mato Grosso/Mato Grosso	<Amerika>/<Südamerika>/Canoeiro, Rikbaktsa, Erikbaktsa	14.10.1963
	63.53:7	Kopfschmuck aus Bambussplissen und roten, gelben, schwarzen und braun-weißen Federn	Amerika/Südamerika/Brasilien/Mato Grosso/Mato Grosso	<Amerika>/<Südamerika>/Canoeiro, Rikbaktsa, Erikbaktsa	14.10.1963
	63.53:8	Kopfschmuck mit Reiherfedern	Amerika/Südamerika/Brasilien/Mato Grosso/Mato Grosso	<Amerika>/<Südamerika>/Canoeiro, Rikbaktsa, Erikbaktsa	14.10.1963
	63.53:9	Kopfschmuck mit Reiherfedern	Amerika/Südamerika/Brasilien/Mato Grosso/Mato Grosso	<Amerika>/<Südamerika>/Canoeiro, Rikbaktsa, Erikbaktsa	14.10.1963
	63.53:10	Kopfschmuck mit weißen Reiherfedern	Amerika/Südamerika/Brasilien/Mato Grosso/Mato Grosso	<Amerika>/<Südamerika>/Canoeiro, Rikbaktsa, Erikbaktsa	14.10.1963
	63.53:11	Kopfschmuck mit Vogelfedern	Amerika/Südamerika/Brasilien/Mato Grosso/Mato Grosso	<Amerika>/<Südamerika>/Canoeiro, Rikbaktsa, Erikbaktsa	14.10.1963
	63.53:12	Kopfschmuck mit Vogelfedern	Amerika/Südamerika/Brasilien/Mato Grosso/Mato Grosso	<Amerika>/<Südamerika>/Canoeiro, Rikbaktsa, Erikbaktsa	14.10.1963
	63.53:13	Kopfschmuck mit Habichtfedern	Amerika/Südamerika/Brasilien/Mato Grosso/Mato Grosso	<Amerika>/<Südamerika>/Canoeiro, Rikbaktsa, Erikbaktsa	14.10.1963
	63.53:14	Kopfschmuck mit gelben Vogelfedern	Amerika/Südamerika/Brasilien/Mato Grosso/Mato Grosso	<Amerika>/<Südamerika>/Canoeiro, Rikbaktsa, Erikbaktsa	14.10.1963
	63.53:15	Kopfschmuck mit Arara-und Habichtfedern	Amerika/Südamerika/Brasilien/Mato Grosso/Mato Grosso	<Amerika>/<Südamerika>/Canoeiro, Rikbaktsa, Erikbaktsa	14.10.1963

Please note that many designations in this list have been identified as faulty, outdated or as racist abuse since the inventories original conception.

Bild	Inventarnummer	Objektbezeichnung	Herkunft	Ethnie	Eingangsdatum
	63.53:16	Kopfschmuck mit Arara-und Reiherfedern	Amerika/Südamerika/Brasilien/Mato Grosso/Mato Grosso	<Amerika>/<Südamerika>/Canoeiro, Rikbaktsa, Erikbaktsa	14.10.1963
	63.53:17	Kopfschmuck mit Habichtfedern	Amerika/Südamerika/Brasilien/Mato Grosso/Mato Grosso	<Amerika>/<Südamerika>/Canoeiro, Rikbaktsa, Erikbaktsa	14.10.1963
	63.53:18	Kopfschmuck mit Habicht- und Reiherfedern	Amerika/Südamerika/Brasilien/Mato Grosso/Mato Grosso	<Amerika>/<Südamerika>/Canoeiro, Rikbaktsa, Erikbaktsa	14.10.1963
	63.53:19	kleines Federbündel zur Herstellung von Schmuck	Amerika/Südamerika/Brasilien/Mato Grosso/Mato Grosso	<Amerika>/<Südamerika>/Canoeiro, Rikbaktsa, Erikbaktsa	14.10.1963
	63.53:20	Federbündel zur Herstellung von Schmuck	Amerika/Südamerika/Brasilien/Mato Grosso/Mato Grosso	<Amerika>/<Südamerika>/Canoeiro, Rikbaktsa, Erikbaktsa	14.10.1963
	63.53:21	Federbündel zur Herstellung von Schmuck	Amerika/Südamerika/Brasilien/Mato Grosso/Mato Grosso	<Amerika>/<Südamerika>/Canoeiro, Rikbaktsa, Erikbaktsa	14.10.1963
	63.53:22	Federbündel zur Herstellung von Schmuck	Amerika/Südamerika/Brasilien/Mato Grosso/Mato Grosso	<Amerika>/<Südamerika>/Canoeiro, Rikbaktsa, Erikbaktsa	14.10.1963
	63.53:23	Geknüpfter (?), U-förmiger Halsschmuck für Männer aus Affen-und Raubfischzähnen	Amerika/Südamerika/Brasilien/Mato Grosso/Mato Grosso	<Amerika>/<Südamerika>/Canoeiro, Rikbaktsa, Erikbaktsa	14.10.1963
	63.53:24	Halskette für Männer aus Messergrassamen	Amerika/Südamerika/Brasilien/Mato Grosso/Mato Grosso	<Amerika>/<Südamerika>/Canoeiro, Rikbaktsa, Erikbaktsa	14.10.1963
	63.53:25	Halskette für Männer aus Messergrassamen	Amerika/Südamerika/Brasilien/Mato Grosso/Mato Grosso	<Amerika>/<Südamerika>/Canoeiro, Rikbaktsa, Erikbaktsa	14.10.1963
	63.53:26	Halskette für Männer aus Früchten	Amerika/Südamerika/Brasilien/Mato Grosso/Mato Grosso	<Amerika>/<Südamerika>/Canoeiro, Rikbaktsa, Erikbaktsa	14.10.1963
	63.53:27	Halskette für Männer aus Früchten	Amerika/Südamerika/Brasilien/Mato	<Amerika>/<Süda	14.10.1963

Please note that many designations in this list have been identified as faulty, outdated or as racist abuse since the inventories originated.

Bild	Inventarnummer	Objektbezeichnung	Herkunft	Ethnie	Eingangsdatum
			Grosso/Mato Grosso	merika>/Canoeiro, Rikbaktsa, Erikbaktsa	
	63.53:28	Halskette für Männer aus Früchten	Amerika/Südamerika/Brasilien/Mato Grosso/Mato Grosso	<Amerika>/<Südamerika>/Canoeiro, Rikbaktsa, Erikbaktsa	14.10.1963
	63.53:29	Halskette für Männer aus Grassamen und Fischwirbeln	Amerika/Südamerika/Brasilien/Mato Grosso/Mato Grosso	<Amerika>/<Südamerika>/Canoeiro, Rikbaktsa, Erikbaktsa	14.10.1963
	63.53:30	Halskette für Männer aus Grassamen und Fischwirbeln mit Glasperlen und Knöpfen	Amerika/Südamerika/Brasilien/Mato Grosso/Mato Grosso	<Amerika>/<Südamerika>/Canoeiro, Rikbaktsa, Erikbaktsa	14.10.1963
	63.53:31	Halsschmuck für Männer aus Jaguarzähnen	Amerika/Südamerika/Brasilien/Mato Grosso/Mato Grosso	<Amerika>/<Südamerika>/Canoeiro, Rikbaktsa, Erikbaktsa	14.10.1963
	63.53:32	Tanzrasselband für Männer mit Fruchtkernen	Amerika/Südamerika/Brasilien/Mato Grosso/Mato Grosso	<Amerika>/<Südamerika>/Canoeiro, Rikbaktsa, Erikbaktsa	14.10.1963
	63.53:33	Halsschmuck aus Jaguarzähnen	Amerika/Südamerika/Brasilien/Mato Grosso/Mato Grosso	<Amerika>/<Südamerika>/Canoeiro, Rikbaktsa, Erikbaktsa	14.10.1963
	63.53:34	Halsschmuck aus Jaguarzähnen	Amerika/Südamerika/Brasilien/Mato Grosso/Mato Grosso	<Amerika>/<Südamerika>/Canoeiro, Rikbaktsa, Erikbaktsa	14.10.1963
	63.53:35	Halsschmuck aus Jaguarzähnen	Amerika/Südamerika/Brasilien/Mato Grosso/Mato Grosso	<Amerika>/<Südamerika>/Canoeiro, Rikbaktsa, Erikbaktsa	14.10.1963
	63.53:36	Halsschmuck aus sechs Jaguarzähnen	Amerika/Südamerika/Brasilien/Mato Grosso/Mato Grosso	<Amerika>/<Südamerika>/Canoeiro, Rikbaktsa, Erikbaktsa	14.10.1963
	63.53:37	Halsschmuck mit Tierzähnen für Kinder	Amerika/Südamerika/Brasilien/Mato Grosso/Mato Grosso	<Amerika>/<Südamerika>/Canoeiro, Rikbaktsa, Erikbaktsa	14.10.1963
	63.53:38	Brustschmuck aus Wildschweinzähnen	Amerika/Südamerika/Brasilien/Mato Grosso/Mato Grosso	<Amerika>/<Südamerika>/Canoeiro,	14.10.1963

Please note that many designations in this list have been identified as faulty, outdated or as racist abuse since the inventory's original conception.

Bild	Inventarnummer	Objektbezeichnung	Herkunft	Ethnie	Eingangsdatum
				Rikbaktsa, Erikbaktsa	
	63.53:39	Brustschmuck aus Wildschweinzähnen für Kinder	Amerika/Südamerika/Brasilien/Mato Grosso/Mato Grosso	<Amerika>/<Südamerika>/Canoeiro, Rikbaktsa, Erikbaktsa	14.10.1963
	63.53:40	Brustschmuck aus Wildschwein- und Wasserschweinzähnen	Amerika/Südamerika/Brasilien/Mato Grosso/Mato Grosso	<Amerika>/<Südamerika>/Canoeiro, Rikbaktsa, Erikbaktsa	14.10.1963
	63.53:41	Brustschmuck aus Wildschwein- und Wasserschweinzähnen	Amerika/Südamerika/Brasilien/Mato Grosso/Mato Grosso	<Amerika>/<Südamerika>/Canoeiro, Rikbaktsa, Erikbaktsa	14.10.1963
	63.53:42	Brustschmuck aus Samenperlen, Wildschwein- und Wasserschweinzähnen	Amerika/Südamerika/Brasilien/Mato Grosso/Mato Grosso	<Amerika>/<Südamerika>/Canoeiro, Rikbaktsa, Erikbaktsa	14.10.1963
	63.53:43	Tanzrassel aus Früchten	Amerika/Südamerika/Brasilien/Mato Grosso/Mato Grosso	<Amerika>/<Südamerika>/Canoeiro, Rikbaktsa, Erikbaktsa	14.10.1963
	63.53:44	Halskette für Kinder aus Messergrassamen	Amerika/Südamerika/Brasilien/Mato Grosso/Mato Grosso	<Amerika>/<Südamerika>/Canoeiro, Rikbaktsa, Erikbaktsa	14.10.1963
	63.53:45	Kette für Frauen aus Samenperlen, Knochen, Schnecken und Federn	Amerika/Südamerika/Brasilien/Mato Grosso/Mato Grosso	<Amerika>/<Südamerika>/Canoeiro, Rikbaktsa, Erikbaktsa	14.10.1963
	63.53:46	Kette für Frauen aus Muscheln u braunen Perlen u Federquasten	Amerika/Südamerika/Brasilien/Mato Grosso/Mato Grosso	<Amerika>/<Südamerika>/Canoeiro, Rikbaktsa, Erikbaktsa	14.10.1963
	63.53:47	Tanzrassel für Frauen mit kleinen Fruchtkernen	Amerika/Südamerika/Brasilien/Mato Grosso/Mato Grosso	<Amerika>/<Südamerika>/Canoeiro, Rikbaktsa, Erikbaktsa	14.10.1963
	63.53:48	Kette aus Fruchtsamen für Frauen	Amerika/Südamerika/Brasilien/Mato Grosso/Mato Grosso	<Amerika>/<Südamerika>/Canoeiro, Rikbaktsa, Erikbaktsa	14.10.1963
	63.53:49	Kette aus Fruchtsamen für Frauen	Amerika/Südamerika/Brasilien/Mato Grosso/Mato Grosso	<Amerika>/<Südamerika>/Canoeiro, Rikbaktsa,	14.10.1963

Please note that many designations in this list have been identified as faulty, outdated or as racist abuse since the inventions colonial conception.

Bild	Inventarnummer	Objektbezeichnung	Herkunft	Ethnie	Eingangsdatum
				Erikbaktsa	
	63.53:50	Kette aus Fruchtsamen für Frauen	Amerika/Südamerika/Brasilien/Mato Grosso/Mato Grosso	<Amerika>/<Südamerika>/Canoeiro, Rikbaktsa, Erikbaktsa	14.10.1963
	63.53:51	Kette aus Fruchtsamen für Frauen	Amerika/Südamerika/Brasilien/Mato Grosso/Mato Grosso	<Amerika>/<Südamerika>/Canoeiro, Rikbaktsa, Erikbaktsa	14.10.1963
	63.53:52	Kette aus Fruchtsamen für Frauen	Amerika/Südamerika/Brasilien/Mato Grosso/Mato Grosso	<Amerika>/<Südamerika>/Canoeiro, Rikbaktsa, Erikbaktsa	14.10.1963
	63.53:53	Halskette für Frauen aus Messergrassamen	Amerika/Südamerika/Brasilien/Mato Grosso/Mato Grosso	<Amerika>/<Südamerika>/Canoeiro, Rikbaktsa, Erikbaktsa	14.10.1963
	63.53:54	Halskette für Mädchen aus verschiedenem Material	Amerika/Südamerika/Brasilien/Mato Grosso/Mato Grosso	<Amerika>/<Südamerika>/Canoeiro, Rikbaktsa, Erikbaktsa	14.10.1963
	63.53:55	Halskette für Mädchen aus Samen, Knochen und Zähnen	Amerika/Südamerika/Brasilien/Mato Grosso/Mato Grosso	<Amerika>/<Südamerika>/Canoeiro, Rikbaktsa, Erikbaktsa	14.10.1963
	63.53:56	Halskette für Mädchen aus Samen und Vogelknochen	Amerika/Südamerika/Brasilien/Mato Grosso/Mato Grosso	<Amerika>/<Südamerika>/Canoeiro, Rikbaktsa, Erikbaktsa	14.10.1963
	63.53:57	Halskette für Mädchen aus Samen und Vogelknochen	Amerika/Südamerika/Brasilien/Mato Grosso/Mato Grosso	<Amerika>/<Südamerika>/Canoeiro, Rikbaktsa, Erikbaktsa	14.10.1963
	63.53:58	Halskette für Mädchen aus Samen und Affenzähnen	Amerika/Südamerika/Brasilien/Mato Grosso/Mato Grosso	<Amerika>/<Südamerika>/Canoeiro, Rikbaktsa, Erikbaktsa	14.10.1963
	63.53:59	Halskette für Frauen aus Samen und Affenzähnen	Amerika/Südamerika/Brasilien/Mato Grosso/Mato Grosso	<Amerika>/<Südamerika>/Canoeiro, Rikbaktsa, Erikbaktsa	14.10.1963
	63.53:60	Halskette für Frauen aus Samen und Affenzähnen	Amerika/Südamerika/Brasilien/Mato Grosso/Mato Grosso	<Amerika>/<Südamerika>/Canoeiro, Rikbaktsa, Erikbaktsa	14.10.1963

Please note that many designations in this list have been identified as faulty, outdated or as racist abuse since the inventories original conception.

Bild	Inventarnummer	Objektbezeichnung	Herkunft	Ethnie	Eingangsdatum
	63.53:61	Halskette für Frauen aus Samen und Vogelknochen	Amerika/Südamerika/Brasilien/Mato Grosso/Mato Grosso	<Amerika>/<Südamerika>/Canoeiro, Rikbaktsa, Erikbaktsa	14.10.1963
	63.53:62	Halskette für Frauen aus Samen und Vogelknochen	Amerika/Südamerika/Brasilien/Mato Grosso/Mato Grosso	<Amerika>/<Südamerika>/Canoeiro, Rikbaktsa, Erikbaktsa	14.10.1963
	63.53:63	Armreif für Frauen und Mädchen aus Gürteltierpanzer	Amerika/Südamerika/Brasilien/Mato Grosso/Mato Grosso	<Amerika>/<Südamerika>/Canoeiro, Rikbaktsa, Erikbaktsa	14.10.1963
	63.53:64	Armreif für Frauen und Mädchen aus Gürteltierpanzer	Amerika/Südamerika/Brasilien/Mato Grosso/Mato Grosso	<Amerika>/<Südamerika>/Canoeiro, Rikbaktsa, Erikbaktsa	14.10.1963
	63.53:65	Armreif für Frauen und Mädchen aus Gürteltierpanzer	Amerika/Südamerika/Brasilien/Mato Grosso/Mato Grosso	<Amerika>/<Südamerika>/Canoeiro, Rikbaktsa, Erikbaktsa	14.10.1963
	63.53:66	Armreif für Frauen und Mädchen aus Gürteltierpanzer	Amerika/Südamerika/Brasilien/Mato Grosso/Mato Grosso	<Amerika>/<Südamerika>/Canoeiro, Rikbaktsa, Erikbaktsa	14.10.1963
	63.53:67	Armreif für Frauen und Mädchen aus Gürteltierpanzer	Amerika/Südamerika/Brasilien/Mato Grosso/Mato Grosso	<Amerika>/<Südamerika>/Canoeiro, Rikbaktsa, Erikbaktsa	14.10.1963
	63.53:68	Armreif für Frauen und Mädchen aus Paranußschale	Amerika/Südamerika/Brasilien/Mato Grosso/Mato Grosso	<Amerika>/<Südamerika>/Canoeiro, Rikbaktsa, Erikbaktsa	14.10.1963
	63.53:69	Armreif für Frauen und Mädchen aus Paranußschale	Amerika/Südamerika/Brasilien/Mato Grosso/Mato Grosso	<Amerika>/<Südamerika>/Canoeiro, Rikbaktsa, Erikbaktsa	14.10.1963
	63.53:70	Armreif für Frauen und Mädchen aus Paranußschale	Amerika/Südamerika/Brasilien/Mato Grosso/Mato Grosso	<Amerika>/<Südamerika>/Canoeiro, Rikbaktsa, Erikbaktsa	14.10.1963
	63.53:71	Flöte aus Bambus	Amerika/Südamerika/Brasilien/Mato Grosso/Mato Grosso	<Amerika>/<Südamerika>/Canoeiro, Rikbaktsa, Erikbaktsa	14.10.1963
	63.53:72	Panflöte aus Bambus	Amerika/Südamerika/Brasilien/Mato	<Amerika>/<Süda	14.10.1963

Please note that many designations in this list have been identified as faulty, outdated or as racist abuse since the inventories originated.

Bild	Inventarnummer	Objektbezeichnung	Herkunft	Ethnie	Eingangsdatum
			Grosso/Mato Grosso	merika>/Canoeiro, Rikbaktsa, Erikbaktsa	
	63.53:73	Kriegstrompete aus Holz	Amerika/Südamerika/Brasilien/Mato Grosso/Mato Grosso	<Amerika>/<Südamerika>/Canoeiro, Rikbaktsa, Erikbaktsa	14.10.1963
	63.53:74	Kriegstrompete aus Holz	Amerika/Südamerika/Brasilien/Mato Grosso/Mato Grosso	<Amerika>/<Südamerika>/Canoeiro, Rikbaktsa, Erikbaktsa	14.10.1963
	63.53:75	Kriegsaxt	Amerika/Südamerika/Brasilien/Mato Grosso/Mato Grosso	<Amerika>/<Südamerika>/Canoeiro, Rikbaktsa, Erikbaktsa	14.10.1963
	63.53:76	Kleinere Arbeitsaxt	Amerika/Südamerika/Brasilien/Mato Grosso/Mato Grosso	<Amerika>/<Südamerika>/Canoeiro, Rikbaktsa, Erikbaktsa	14.10.1963
	63.53:77	Steinbeil, früher zum Baumfällen benutzt	Amerika/Südamerika/Brasilien/Mato Grosso/Mato Grosso	<Amerika>/<Südamerika>/Canoeiro, Rikbaktsa, Erikbaktsa	14.10.1963
	63.53:78	Steinbeil zur Bastbearbeitung	Amerika/Südamerika/Brasilien/Mato Grosso/Mato Grosso	<Amerika>/<Südamerika>/Canoeiro, Rikbaktsa, Erikbaktsa	14.10.1963
	63.53:79	Lanze mit Bambusspitze	Amerika/Südamerika/Brasilien/Mato Grosso/Mato Grosso	<Amerika>/<Südamerika>/Canoeiro, Rikbaktsa, Erikbaktsa	14.10.1963
	63.53:80	Kriegskeule	Amerika/Südamerika/Brasilien/Mato Grosso/Mato Grosso	<Amerika>/<Südamerika>/Canoeiro, Rikbaktsa, Erikbaktsa	14.10.1963
	63.53:81	Bogen	Amerika/Südamerika/Brasilien/Mato Grosso/Mato Grosso	<Amerika>/<Südamerika>/Canoeiro, Rikbaktsa, Erikbaktsa	14.10.1963
	63.53:82	Fischpfeil	Amerika/Südamerika/Brasilien/Mato Grosso/Mato Grosso	<Amerika>/<Südamerika>/Canoeiro, Rikbaktsa, Erikbaktsa	14.10.1963
	63.53:83	Fischpfeil	Amerika/Südamerika/Brasilien/Mato Grosso/Mato Grosso	<Amerika>/<Südamerika>/Canoeiro,	14.10.1963

Please note that many designations in this list have been identified as faulty, outdated or as racist abuse since the inventory's original conception.

Bild	Inventarnummer	Objektbezeichnung	Herkunft	Ethnie	Eingangsdatum
				Rikbaktsa, Erikbaktsa	
	63.53:84	Pfeil mit Hartholzspitze	Amerika/Südamerika/Brasilien/Mato Grosso/Mato Grosso	<Amerika>/<Südamerika>/Canoeiro, Rikbaktsa, Erikbaktsa	14.10.1963
	63.53:85	Pfeil mit Hartholzspitze	Amerika/Südamerika/Brasilien/Mato Grosso/Mato Grosso	<Amerika>/<Südamerika>/Canoeiro, Rikbaktsa, Erikbaktsa	14.10.1963
	63.53:86	Pfeil mit Hartholzspitze	Amerika/Südamerika/Brasilien/Mato Grosso/Mato Grosso	<Amerika>/<Südamerika>/Canoeiro, Rikbaktsa, Erikbaktsa	14.10.1963
	63.53:87	Pfeil mit über dem Feuer gehärteter Spitze	Amerika/Südamerika/Brasilien/Mato Grosso/Mato Grosso	<Amerika>/<Südamerika>/Canoeiro, Rikbaktsa, Erikbaktsa	14.10.1963
	63.53:88	Pfeil mit über dem Feuer gehärteter Spitze	Amerika/Südamerika/Brasilien/Mato Grosso/Mato Grosso	<Amerika>/<Südamerika>/Canoeiro, Rikbaktsa, Erikbaktsa	14.10.1963
	63.53:89	Pfeil mit über dem Feuer gehärteter Spitze	Amerika/Südamerika/Brasilien/Mato Grosso/Mato Grosso	<Amerika>/<Südamerika>/Canoeiro, Rikbaktsa, Erikbaktsa	14.10.1963
	63.53:90	Ersatzsehne für den Bogen	Amerika/Südamerika/Brasilien/Mato Grosso/Mato Grosso	<Amerika>/<Südamerika>/Canoeiro, Rikbaktsa, Erikbaktsa	14.10.1963
	63.53:91	Tuch aus Baumbast, darin folgende Gegenstände eines Medizinmannes (Nr.63.53:92-63.53:112)	Amerika/Südamerika/Brasilien/Mato Grosso/Mato Grosso	<Amerika>/<Südamerika>/Canoeiro, Rikbaktsa, Erikbaktsa	14.10.1963
	63.53:92	Kopfschmuck aus Menschenhaar	Amerika/Südamerika/Brasilien/Mato Grosso/Mato Grosso	<Amerika>/<Südamerika>/Canoeiro, Rikbaktsa, Erikbaktsa	14.10.1963
	63.53:93	Packung mit vier Maisblattzigaretten	Amerika/Südamerika/Brasilien/Mato Grosso/Mato Grosso	<Amerika>/<Südamerika>/Canoeiro, Rikbaktsa, Erikbaktsa	14.10.1963
	63.53:94	Nadel aus Knochen	Amerika/Südamerika/Brasilien/Mato Grosso/Mato Grosso	<Amerika>/<Südamerika>/Canoeiro, Rikbaktsa,	14.10.1963

Please note that many designations in this list have been identified as faulty, outdated or as racist abuse since the inventories colonial conception.

Bild	Inventarnummer	Objektbezeichnung	Herkunft	Ethnie	Eingangsdatum
				Erikbaktsa	
	63.53:95	Nadel aus Knochen	Amerika/Südamerika/Brasilien/Mato Grosso/Mato Grosso	<Amerika>/<Südamerika>/Canoeiro, Rikbaktsa, Erikbaktsa	14.10.1963
	63.53:96	Nadel aus Knochen	Amerika/Südamerika/Brasilien/Mato Grosso/Mato Grosso	<Amerika>/<Südamerika>/Canoeiro, Rikbaktsa, Erikbaktsa	14.10.1963
	63.53:97	Bohrer aus Holz und Eisen	Amerika/Südamerika/Brasilien/Mato Grosso/Mato Grosso	<Amerika>/<Südamerika>/Canoeiro, Rikbaktsa, Erikbaktsa	14.10.1963
	63.53:98	Kopfschmuck aus Arara- und Habichtfedern	Amerika/Südamerika/Brasilien/Mato Grosso/Mato Grosso	<Amerika>/<Südamerika>/Canoeiro, Rikbaktsa, Erikbaktsa	14.10.1963
	63.53:99	Kopfschmuck aus Habicht- und Reiherfedern	Amerika/Südamerika/Brasilien/Mato Grosso/Mato Grosso	<Amerika>/<Südamerika>/Canoeiro, Rikbaktsa, Erikbaktsa	14.10.1963
	63.53:100	Kopfschmuck mit Schwanzfedern des Reihers	Amerika/Südamerika/Brasilien/Mato Grosso/Mato Grosso	<Amerika>/<Südamerika>/Canoeiro, Rikbaktsa, Erikbaktsa	14.10.1963
	63.53:101	Kopfschmuck mit verschiedenen Habichtfedern	Amerika/Südamerika/Brasilien/Mato Grosso/Mato Grosso	<Amerika>/<Südamerika>/Canoeiro, Rikbaktsa, Erikbaktsa	14.10.1963
	63.53:102	Kopfschmuck mit Vogelfedern, ohne Bambusring	Amerika/Südamerika/Brasilien/Mato Grosso/Mato Grosso	<Amerika>/<Südamerika>/Canoeiro, Rikbaktsa, Erikbaktsa	14.10.1963
	63.53:103	Paar Oberarmbinden mit Tuch, Baumwolle, Tucan- und Arara-Federn	Amerika/Südamerika/Brasilien/Mato Grosso/Mato Grosso	<Amerika>/<Südamerika>/Canoeiro, Rikbaktsa, Erikbaktsa	14.10.1963
	63.53:104	Unfertige Oberarmbinde	Amerika/Südamerika/Brasilien/Mato Grosso/Mato Grosso	<Amerika>/<Südamerika>/Canoeiro, Rikbaktsa, Erikbaktsa	14.10.1963
	63.53:105	Hängemattenschmuck aus Vogelflügeln	Amerika/Südamerika/Brasilien/Mato Grosso/Mato Grosso	<Amerika>/<Südamerika>/Canoeiro, Rikbaktsa, Erikbaktsa	14.10.1963

Please note that many designations in this list have been identified as faulty, outdated or as racist abuse since the inventories original conception.

Bild	Inventarnummer	Objektbezeichnung	Herkunft	Ethnie	Eingangsdatum
	63.53:106	Bündel Federn des Passaroboi	Amerika/Südamerika/Brasilien/Mato Grosso/Mato Grosso	<Amerika>/<Südamerika>/Canoeiro, Rikbaktsa, Erikbaktsa	14.10.1963
	63.53:107	Bündel Federn	Amerika/Südamerika/Brasilien/Mato Grosso/Mato Grosso	<Amerika>/<Südamerika>/Canoeiro, Rikbaktsa, Erikbaktsa	14.10.1963
	63.53:108	Bündel Federn	Amerika/Südamerika/Brasilien/Mato Grosso/Mato Grosso	<Amerika>/<Südamerika>/Canoeiro, Rikbaktsa, Erikbaktsa	14.10.1963
	63.53:109	Bündel Federn (mit Hautrest)	Amerika/Südamerika/Brasilien/Mato Grosso/Mato Grosso	<Amerika>/<Südamerika>/Canoeiro, Rikbaktsa, Erikbaktsa	14.10.1963
	63.53:110	Bündel Federn	Amerika/Südamerika/Brasilien/Mato Grosso/Mato Grosso	<Amerika>/<Südamerika>/Canoeiro, Rikbaktsa, Erikbaktsa	14.10.1963
	63.53:111	Bündel Federn des Passaroboi	Amerika/Südamerika/Brasilien/Mato Grosso/Mato Grosso	<Amerika>/<Südamerika>/Canoeiro, Rikbaktsa, Erikbaktsa	14.10.1963
	63.53:112	Paar halbfertige Ohrgehänge mit Arara-Federn	Amerika/Südamerika/Brasilien/Mato Grosso/Mato Grosso	<Amerika>/<Südamerika>/Canoeiro, Rikbaktsa, Erikbaktsa	14.10.1963
	63.53:113	Spindel mit Tonwirtel	Amerika/Südamerika/Brasilien/Mato Grosso/Mato Grosso	<Amerika>/<Südamerika>/Canoeiro, Rikbaktsa, Erikbaktsa	14.10.1963
	63.53:114	Spindel mit Tonwirtel und Baumwollfaden	Amerika/Südamerika/Brasilien/Mato Grosso/Mato Grosso	<Amerika>/<Südamerika>/Canoeiro, Rikbaktsa, Erikbaktsa	14.10.1963
	63.53:115	Mörser aus Holz	Amerika/Südamerika/Brasilien/Mato Grosso/Mato Grosso	<Amerika>/<Südamerika>/Canoeiro, Rikbaktsa, Erikbaktsa	14.10.1963
	63.53:116	Reibe aus Holz	Amerika/Südamerika/Brasilien/Mato Grosso/Mato Grosso	<Amerika>/<Südamerika>/Canoeiro, Rikbaktsa, Erikbaktsa	14.10.1963
	63.53:117	Spatel aus Holz zum Rühren	Amerika/Südamerika/Brasilien/Mato	<Amerika>/<Süda	14.10.1963

Please note that many designations in this list have been identified as faulty, outdated or as racist abuse since the inventories originated.

Bild	Inventarnummer	Objektbezeichnung	Herkunft	Ethnie	Eingangsdatum
			Grosso/Mato Grosso	merika>/Canoeiro, Rikbaktsa, Erikbaktsa	
	63.53:118	Spatel aus Holz zum Rühren	Amerika/Südamerika/Brasilien/Mato Grosso/Mato Grosso	<Amerika>/<Südamerika>/Canoeiro, Rikbaktsa, Erikbaktsa	14.10.1963
	63.53:119	Löffel aus Kalebassenschale	Amerika/Südamerika/Brasilien/Mato Grosso/Mato Grosso	<Amerika>/<Südamerika>/Canoeiro, Rikbaktsa, Erikbaktsa	14.10.1963
	63.53:120	Löffel aus Kalebassenschale	Amerika/Südamerika/Brasilien/Mato Grosso/Mato Grosso	<Amerika>/<Südamerika>/Canoeiro, Rikbaktsa, Erikbaktsa	14.10.1963
	63.53:121	Geflochtener Federfächer	Amerika/Südamerika/Brasilien/Mato Grosso/Mato Grosso	<Amerika>/<Südamerika>/Canoeiro, Rikbaktsa, Erikbaktsa	14.10.1963
	63.53:122	Geflochtene Schale	Amerika/Südamerika/Brasilien/Mato Grosso/Mato Grosso	<Amerika>/<Südamerika>/Canoeiro, Rikbaktsa, Erikbaktsa	14.10.1963
	63.53:123	Geflochtene Schale	Amerika/Südamerika/Brasilien/Mato Grosso/Mato Grosso	<Amerika>/<Südamerika>/Canoeiro, Rikbaktsa, Erikbaktsa	14.10.1963
	63.53:124	kleine Geflochtene Schale	Amerika/Südamerika/Brasilien/Mato Grosso/Mato Grosso	<Amerika>/<Südamerika>/Canoeiro, Rikbaktsa, Erikbaktsa	14.10.1963
	63.53:125	Geflochtenes Sieb aus Bambus	Amerika/Südamerika/Brasilien/Mato Grosso/Mato Grosso	<Amerika>/<Südamerika>/Canoeiro, Rikbaktsa, Erikbaktsa	14.10.1963
	63.53:126	Kalebasse für Urucú	Amerika/Südamerika/Brasilien/Mato Grosso/Mato Grosso	<Amerika>/<Südamerika>/Canoeiro, Rikbaktsa, Erikbaktsa	14.10.1963
	63.53:127	Kalebasse für Urucú, gefüllt mit Bast (?)	Amerika/Südamerika/Brasilien/Mato Grosso/Mato Grosso	<Amerika>/<Südamerika>/Canoeiro, Rikbaktsa, Erikbaktsa	14.10.1963
	63.53:128	Kalender aus Holzstäbchen	Amerika/Südamerika/Brasilien/Mato Grosso/Mato Grosso	<Amerika>/<Südamerika>/Canoeiro,	14.10.1963

Please note that many designations in this list have been identified as faulty, outdated or as racist abuse since the inventory was compiled.

Bild	Inventarnummer	Objektbezeichnung	Herkunft	Ethnie	Eingangsdatum
				Rikbaktsa, Erikbaktsa	
	63.53:129	Amulett für kleine Mädchen	Amerika/Südamerika/Brasilien/Mato Grosso/Mato Grosso	<Amerika>/<Südamerika>/Canoeiro, Rikbaktsa, Erikbaktsa	14.10.1963
	63.53:130	Sack mit Arbeitsmaterial (siehe Formbeschreibung)	Amerika/Südamerika/Brasilien/Mato Grosso/Mato Grosso	<Amerika>/<Südamerika>/Canoeiro, Rikbaktsa, Erikbaktsa	14.10.1963
	63.53:131	Probe Urucú-Schoten (3 Zweige)	Amerika/Südamerika/Brasilien/Mato Grosso/Mato Grosso	<Amerika>/<Südamerika>/Canoeiro, Rikbaktsa, Erikbaktsa	14.10.1963
	63.53:132	Kochtopf aus Ton, Kugeltopf	Amerika/Südamerika/Brasilien/Mato Grosso/Matto Grosso	<Amerika>/<Südamerika>/Canoeiro, Rikbaktsa, Erikbaktsa	14.10.1963
	63.53:133	Kochtopf aus Ton, Kugeltopf	Amerika/Südamerika/Brasilien/Mato Grosso/unbekannt	<Amerika>/<Südamerika>/Canoeiro, Rikbaktsa, Erikbaktsa	14.10.1963
	63.53:134	Kochtopf aus Ton, Schale	Amerika/Südamerika/Brasilien/Mato Grosso/Matto Grosso	<Amerika>/<Südamerika>/Canoeiro, Rikbaktsa, Erikbaktsa	14.10.1963
	63.53:135	Kochtopf aus Ton, Kugelopf	Amerika/Südamerika/Brasilien/Mato Grosso/Matto Grosso	<Amerika>/<Südamerika>/Canoeiro, Rikbaktsa, Erikbaktsa	14.10.1963
	63.53:136	Kochtopf aus Ton, Kugeltopf	Amerika/Südamerika/Brasilien/Mato Grosso/Matto Grosso	<Amerika>/<Südamerika>/Canoeiro, Rikbaktsa, Erikbaktsa	14.10.1963
	63.53:137	Kochtopf aus Ton, Kugeltopf	Amerika/Südamerika/Brasilien/Mato Grosso/Matto Grosso	<Amerika>/<Südamerika>/Canoeiro, Rikbaktsa, Erikbaktsa	14.10.1963
	63.53:138	Kochtopf aus Ton, Kugelopf	Amerika/Südamerika/Brasilien/Mato Grosso/Matto Grosso	<Amerika>/<Südamerika>/Canoeiro, Rikbaktsa, Erikbaktsa	14.10.1963
	63.53:139	Bleistiftzeichnung der Canoeiro	Amerika/Südamerika/Brasilien/Mato Grosso/Mato Grosso	<Amerika>/<Südamerika>/Canoeiro, Rikbaktsa,	14.10.1963

Please note that many designations in this list have been identified as faulty, outdated or as racist abuse since the inventories colonial conception.

Bild	Inventarnummer	Objektbezeichnung	Herkunft	Ethnie	Eingangsdatum
				Erikbaktsa	
	63.53:140	Bleistiftzeichnung der Canoeiro	Amerika/Südamerika/Brasilien/Mato Grosso/Mato Grosso	<Amerika>/<Südamerika>/Canoeiro, Rikbaktsa, Erikbaktsa	14.10.1963
	63.53:141	Bleistiftzeichnung der Canoeiro	Amerika/Südamerika/Brasilien/Mato Grosso/Mato Grosso	<Amerika>/<Südamerika>/Canoeiro, Rikbaktsa, Erikbaktsa	14.10.1963
	63.53:142	Bleistiftzeichnung der Canoeiro	Amerika/Südamerika/Brasilien/Mato Grosso/Mato Grosso	<Amerika>/<Südamerika>/Canoeiro, Rikbaktsa, Erikbaktsa	14.10.1963
	63.53:143	Bleistiftzeichnung der Canoeiro	Amerika/Südamerika/Brasilien/Mato Grosso/Mato Grosso	<Amerika>/<Südamerika>/Canoeiro, Rikbaktsa, Erikbaktsa	14.10.1963
	63.53:144	Bleistiftzeichnung der Canoeiro	Amerika/Südamerika/Brasilien/Mato Grosso/Mato Grosso	<Amerika>/<Südamerika>/Canoeiro, Rikbaktsa, Erikbaktsa	14.10.1963
	63.53:145	Bleistiftzeichnung der Canoeiro	Amerika/Südamerika/Brasilien/Mato Grosso/Mato Grosso	<Amerika>/<Südamerika>/Canoeiro, Rikbaktsa, Erikbaktsa	14.10.1963
	63.53:146	Stück einer Männerhalskette	Amerika/Südamerika/Brasilien/Mato Grosso/Mato Grosso	<Amerika>/<Südamerika>/Barikatza	14.10.1963
	63.53:147	Halskette für Männer	Amerika/Südamerika/Brasilien/Mato Grosso/Mato Grosso	<Amerika>/<Südamerika>/Barikatza	14.10.1963
	63.53:148	Halskette für Frauen	Amerika/Südamerika/Brasilien/Mato Grosso/Mato Grosso	<Amerika>/<Südamerika>/Cintalarga	14.10.1963
	63.53:149	Spindel	Amerika/Südamerika/Brasilien/Mato Grosso/Mato Grosso	<Amerika>/<Südamerika>/Kayabí	14.10.1963
	63.53:150	Spindel mit Baumwolle	Amerika/Südamerika/Brasilien/Mato Grosso/Mato Grosso	<Amerika>/<Südamerika>/Kayabí	14.10.1963
	63.53:151	Feuerfächer aus Palmblatt	Amerika/Südamerika/Brasilien/Mato Grosso/Mato Grosso	<Amerika>/<Südamerika>/Kayabí	14.10.1963
	63.53:152	Mehlsieb aus Bambus	Amerika/Südamerika/Brasilien/Mato Grosso/Mato Grosso	<Amerika>/<Südamerika>/Kayabí	14.10.1963
	63.53:153	Korb mit Bambus mit dunkler Musterung	Amerika/Südamerika/Brasilien/Mato Grosso/Mato Grosso	<Amerika>/<Südamerika>/Kayabí	14.10.1963
	63.53:154	kleiner Korb aus Bambus	Amerika/Südamerika/Brasilien/Mato Grosso/Mato Grosso	<Amerika>/<Südamerika>/Kayabí	14.10.1963

Please note that many designations in this list have been identified as faulty, outdated or as racist abuse since the inventories original conception.

Bild	Inventarnummer	Objektbezeichnung	Herkunft	Ethnie	Eingangsdatum
	63.53:155	Tragekorb	Amerika/Südamerika/Brasilien/Mato Grosso/Mato Grosso	<Amerika>/<Südamerika>/Kayabí	14.10.1963
	63.53:156	Behälter aus Rindenbast, zum Aufbewahren von Wertsachen	Amerika/Südamerika/Brasilien/Mato Grosso/Mato Grosso	<Amerika>/<Südamerika>/Kayabí	14.10.1963
	63.53:157	Strick aus embaua-Bast	Amerika/Südamerika/Brasilien/Mato Grosso/Mato Grosso	<Amerika>/<Südamerika>/Kayabí	14.10.1963
	63.53:158	Panflöte aus Bambus	Amerika/Südamerika/Brasilien/Mato Grosso/Mato Grosso	<Amerika>/<Südamerika>/Kayabí	14.10.1963
	63.53:159	Panflöte aus Bambus	Amerika/Südamerika/Brasilien/Mato Grosso/Mato Grosso	<Amerika>/<Südamerika>/Kayabí	14.10.1963
	63.53:160	Panflöte aus Bambus	Amerika/Südamerika/Brasilien/Mato Grosso/Mato Grosso	<Amerika>/<Südamerika>/Kayabí	14.10.1963
	63.53:161	Panflöte aus Bambus	Amerika/Südamerika/Brasilien/Mato Grosso/Mato Grosso	<Amerika>/<Südamerika>/Kayabí	14.10.1963
	63.53:162	Kamm aus Bambus und Affenknochen	Amerika/Südamerika/Brasilien/Mato Grosso/Mato Grosso	<Amerika>/<Südamerika>/Kayabí	14.10.1963
	63.53:163	Kamm aus Bambus und Holz	Amerika/Südamerika/Brasilien/Mato Grosso/Mato Grosso	<Amerika>/<Südamerika>/Kayabí	14.10.1963
	63.53:164	Kamm aus Bambus und Holz	Amerika/Südamerika/Brasilien/Mato Grosso/Mato Grosso	<Amerika>/<Südamerika>/Kayabí	14.10.1963
	63.53:165	Paar Ohrpflöcke für Männer aus Bambus und anderen Materialien	Amerika/Südamerika/Brasilien/Mato Grosso/Mato Grosso	<Amerika>/<Südamerika>/Kayabí	14.10.1963
	63.53:166	Paar Ohrpflöcke für größere Kinder	Amerika/Südamerika/Brasilien/Mato Grosso/Mato Grosso	<Amerika>/<Südamerika>/Kayabí	14.10.1963
	63.53:167	Paar Ohrpflöcke für kleinere Kinder	Amerika/Südamerika/Brasilien/Mato Grosso/Mato Grosso	<Amerika>/<Südamerika>/Kayabí	14.10.1963
	63.53:168	Halsband aus tucuna-Früchten für Mädchen	Amerika/Südamerika/Brasilien/Mato Grosso/Mato Grosso	<Amerika>/<Südamerika>/Kayabí	14.10.1963
	63.53:169	Armband aus Fruchtschalenringen für Mädchen	Amerika/Südamerika/Brasilien/Mato Grosso/Mato Grosso	<Amerika>/<Südamerika>/Kayabí	14.10.1963
	63.53:170	Rührlöffel aus Holz	Amerika/Südamerika/Brasilien/Mato Grosso/Mato Grosso	<Amerika>/<Südamerika>/Kayabí	14.10.1963
	63.53:171	Löffel aus Kalebasse	Amerika/Südamerika/Brasilien/Mato Grosso/Mato Grosso	<Amerika>/<Südamerika>/Kayabí	14.10.1963
	63.53:172	Löffel aus Kalebasse	Amerika/Südamerika/Brasilien/Mato Grosso/Mato Grosso	<Amerika>/<Südamerika>/Kayabí	14.10.1963
	63.53:173	Löffel aus Kalebasse	Amerika/Südamerika/Brasilien/Mato Grosso/Mato Grosso	<Amerika>/<Südamerika>/Kayabí	14.10.1963
	63.53:174	Kopfschmuck für Männer mit Wildentenfedern	Amerika/Südamerika/Brasilien/Mato Grosso/Mato Grosso	<Amerika>/<Südamerika>/Kayabí	14.10.1963
	63.53:175	Kopfschmuck aus Habicht- und	Amerika/Südamerika/Brasilien/Mato	<Amerika>/<Süda	14.10.1963

Please note that many designations in this list have been identified as racially motivated or a racist abuse since the inventories' original conception.

Bild	Inventarnummer	Objektbezeichnung	Herkunft	Ethnie	Eingangsdatum
		Papageienfedern	Grosso/Mato Grosso	merika>/Kayabí	
	63.53:176	Hausschmuck aus Tukanfedern	Amerika/Südamerika/Brasilien/Mato Grosso/Mato Grosso	<Amerika>/<Südamerika>/Kayabí	14.10.1963
	63.53:177	Anzahl Federn des Passaraoboi	Amerika/Südamerika/Brasilien/Mato Grosso/Mato Grosso	<Amerika>/<Südamerika>/Kayabí	14.10.1963
	63.53:178	Zahn eines kleinen Jaguar? Medizin	Amerika/Südamerika/Brasilien/Mato Grosso/Mato Grosso	<Amerika>/<Südamerika>/Kayabí	14.10.1963
	63.53:179	Feuerzeug (zwei Teile) aus Holz	Amerika/Südamerika/Brasilien/Mato Grosso/Mato Grosso	<Amerika>/<Südamerika>/Kayabí	14.10.1963
	63.53:180	Bogen aus Holz	Amerika/Südamerika/Brasilien/Mato Grosso/Mato Grosso	<Amerika>/<Südamerika>/Kayabí	14.10.1963
	63.53:181	Pfeil	Amerika/Südamerika/Brasilien/Mato Grosso/Mato Grosso	<Amerika>/<Südamerika>/Kayabí	14.10.1963
	63.53:182	Pfeil mit Knochenspitze	Amerika/Südamerika/Brasilien/Mato Grosso/Mato Grosso	<Amerika>/<Südamerika>/Kayabí	14.10.1963
	63.53:183	Pfeil mit Knochenspitze	Amerika/Südamerika/Brasilien/Mato Grosso/Mato Grosso	<Amerika>/<Südamerika>/Kayabí	14.10.1963
	63.53:184	Pfeil mit Knochenspitze	Amerika/Südamerika/Brasilien/Mato Grosso/Mato Grosso	<Amerika>/<Südamerika>/Kayabí	14.10.1963
	63.53:185	Fischpfeil aus Holz	Amerika/Südamerika/Brasilien/Mato Grosso/Mato Grosso	<Amerika>/<Südamerika>/Kayabí	14.10.1963
	63.53:186	Fischpfeil aus Holz	Amerika/Südamerika/Brasilien/Mato Grosso/Mato Grosso	<Amerika>/<Südamerika>/Kayabí	14.10.1963
	63.53:187	Bündel Federn	Amerika/Südamerika/Brasilien/Mato Grosso/Mato Grosso	<Amerika>/<Südamerika>/Kayabí	14.10.1963
	63.53:188	Kopfschmuck mit Habicht- und Reiherfedern (zu Inhalt Nr. 63.53:91)	Amerika/Südamerika/Brasilien/Mato Grosso/Mato Grosso	<Amerika>/<Südamerika>/Canoeiro, Rikbaktsa, Erikbaktsa	14.10.1963
	63.53:189	Tuch aus Baumbast (zu Inhalt Nr. 63.53:91)	Amerika/Südamerika/Brasilien/Mato Grosso/Mato Grosso	<Amerika>/<Südamerika>/Canoeiro, Rikbaktsa, Erikbaktsa	14.10.1963
	63.53:190	Ohrpflock aus Holz	Amerika/Südamerika/Brasilien/Mato Grosso/Mato Grosso	<Amerika>/<Südamerika>/Canoeiro, Rikbaktsa, Erikbaktsa	14.10.1963
	63.53:191	Gedrehte Schnur	Amerika/Südamerika/Brasilien/Mato Grosso/Mato Grosso	<Amerika>/<Südamerika>/Canoeiro, Rikbaktsa, Erikbaktsa	14.10.1963
	63.53:192	Gedrehte Schnur	Amerika/Südamerika/Brasilien/Mato	<Amerika>/<Süda	14.10.1963

Please note that many designations in this list have been identified as racist, sexist or as resist abuse since the inventories' original conception.

Bild	Inventarnummer	Objektbezeichnung	Herkunft	Ethnie	Eingangsdatum
			Grosso/Mato Grosso	merika>/Canoeiro, Rikbaktsa, Erikbaktsa	
	63.53:193	Streifen Embira-Bast	Amerika/Südamerika/Brasilien/Mato Grosso/Mato Grosso	<Amerika>/<Südamerika>/Canoeiro, Rikbaktsa, Erikbaktsa	14.10.1963
	63.53:194	Streifen Embira-Bast	Amerika/Südamerika/Brasilien/Mato Grosso/Mato Grosso	<Amerika>/<Südamerika>/Canoeiro, Rikbaktsa, Erikbaktsa	14.10.1963
	63.53:195	Tongefäß, klein, beschädigt, ausgegraben	Amerika/Südamerika/Brasilien/Mato Grosso/Mato Grosso	<Amerika>/<Südamerika>/Canoeiro, Rikbaktsa, Erikbaktsa	14.10.1963
	63.54:1	Kero, sich nach oben verjüngend, zwei Register, Motiv: Inka-Krieger, Frauen, Pflanzen	Amerika/Südamerika/Peru	<Amerika>/<Südamerika>/Inka-Kultur	3.12.1963
	63.54:2	Kero, drei Register, Formaler Stil, Rhombenmuster, Motive: Inka-Krieger, Regenbogen	Amerika/Südamerika/Peru	<Amerika>/<Südamerika>/Inka-Kultur	3.12.1963
	63.54:3	Kero, zwei Register, Formaler Stil (Inkafiguren, Vögel-, Blumen- und Regenbogenmotiv)	Amerika/Südamerika/Peru	<Amerika>/<Südamerika>/Inka-Kultur	3.12.1963
	63.54:4	Kleiner Kero, zwei Register, Freier(?) Stil (evtl. ergänzendes Paar zu 63.54:7)	Amerika/Südamerika/Peru	<Amerika>/<Südamerika>/Inka-Kultur	3.12.1963
	63.54:5	Kero, gegliedert durch zwei Wülste, zwei Register	Amerika/Südamerika/Peru	<Amerika>/<Südamerika>/Inka-Kultur	3.12.1963
	63.54:6	Kero, drei Register, Toqapu-Band, Freier Stil	Amerika/Südamerika/Peru	<Amerika>/<Südamerika>/Inka-Kultur	3.12.1963
	63.54:7	Kleiner Kero, zwei Register, Freier(?) Stil (evtl. ergänzendes Paar zu 63.54:4)	Amerika/Südamerika/Peru	<Amerika>/<Südamerika>/Inka-Kultur	3.12.1963
	63.54:8	Kero, drei Register, Ch'unchu-Tanz, Freier Stil	Amerika/Südamerika/Peru	<Amerika>/<Südamerika>/Inka-Kultur	3.12.1963
	63.54:9	Kleiner Kero, zwei Register, Freier Stil	Amerika/Südamerika/Peru	<Amerika>/<Südamerika>/Inka-Kultur	3.12.1963
	63.54:10	Kero, durch Wulst und Perlstab gegliedert, zwei Register	Amerika/Südamerika/Peru	<Amerika>/<Südamerika>/Inka-	3.12.1963

Please note that many designations in this list have been identified as faulty, outdated or as racist abuse since the inventory's original conception.

Bild	Inventarnummer	Objektbezeichnung	Herkunft	Ethnie	Eingangsdatum
				Kultur	
	63.54:11	Kero, vier Register, geometrisches Kerbschnittmuster	Amerika/Südamerika/Peru	<Amerika>/<Südamerika>/Inka-Kultur	3.12.1963
	63.54:12	Kero, zwei Register, Toqapu-Muster, Freier Stil	Amerika/Südamerika/Peru	<Amerika>/<Südamerika>/Inka-Kultur	3.12.1963
	63.54:13	Kero, drei Register, Formaler Stil, Motive: geflügelte Schlange, mit Felidenkopf, Rauten, Blumen	Amerika/Südamerika/Peru	<Amerika>/<Südamerika>/Inka-Kultur	3.12.1963
	63.54:14	Kero, mit angeschnitzten Tieren, drei Register	Amerika/Südamerika/Peru	<Amerika>/<Südamerika>/Inka-Kultur	3.12.1963
	63.54:15	Kleiner Kero, zwei Register, Freier(?) Stil	Amerika/Südamerika/Peru	<Amerika>/<Südamerika>/Inka-Kultur	3.12.1963
	63.54:16	Kero, vier Register, Blumen- und Kerbschnittmuster	Amerika/Südamerika/Peru	<Amerika>/<Südamerika>/Inka-Kultur	3.12.1963
	63.54:17	Schmuckteil aus Muschel, mit farbigen, einen Kopf bildenden Muscheleinlagen	Amerika/Südamerika/Peru/-/Chancay	<Amerika>/<Südamerika>/Huari-Kultur	3.12.1963
	63.55:1	Teil eines mexikanischen Codex, "Fragmento de Nochistlan", stellt den Anfang des in Wien befindlichen Codex Becker II dar	Amerika/Nordamerika/Mexiko/vermutl. West-Oaxaca	<Amerika>/<Mittelamerika>/Mixteken	31.8.1963
	63.56:1	Kalenderstein, Nachbildung	Amerika/Nordamerika/Mexiko	<Amerika>/<Mittelamerika>/Aztekisch/Nachbildung	6.11.1963
	63.56:2	Jünglingsfigur, Nachbildung	Amerika/Nordamerika/Mexiko	<Amerika>/<Mittelamerika>/Huaxtekisch/Nachbildung	6.11.1963
	63.56:3	Figur mit Ehecatl-Maske, Nachbildung	Amerika/Nordamerika/Mexiko	<Amerika>/<Mittelamerika>/Huaxtekisch/Nachbildung	6.11.1963
	63.57:1	Großes Tongefäß, Stil: Chancay Black-on-White; Amphore	Amerika/Südamerika/Peru/Mittlere Küste		12.12.1963
	63.58:1	Vergoldete Doppelfigur: zwei Krieger mit Stäben, Gewicht 25,9 gr.	Amerika/Zentralamerika/Panama/-/Venado Beach		11.11.1963
	63.58:2	Rechteckige Brustplatte aus Goldblech mit Krokodilwesen im Relief, Gewicht: 25,1 gr.	Amerika/Zentralamerika/Panama/-/Coclé		11.11.1963
	63.58:3	Männerbrustschmuck: flache Scheibe aus	Amerika/Zentralamerika/Panama/-/Veraguas		11.11.1963

Please note that naming designations in this list have been identified as faulty, outdated or as racist abuse since the inventories' original conception.

Bild	Inventarnummer	Objektbezeichnung	Herkunft	Ethnie	Eingangsdatum
		Goldblech, Gewicht: 38,55 gr.			
	63.58:4	Gegossene Adlerfigur aus Gold, Gewicht: 63,65 gr.	Amerika/Zentralamerika/Panama/-/Veraguas		11.11.1963
	63.59:1	Kette mit neun vergoldeten Fröschen und zehn langen Goldperlen, Gewicht: 57,0 gr.	Amerika/Zentralamerika/Panama/-/Veraguas		11.11.1963
	63.59:2	Tongefäß, drei Füße, Menschenköpfe	Amerika/Zentralamerika/Panama/Chiriquí, Chiriqui/Chiriquí		11.11.1963
	63.60:1	Kleine Goldscheibe, Gewicht: 2,65 gr.	Amerika/Zentralamerika/Panama/-/Veraguas		11.11.1963
	63.60:2	Figur aus Tumbaya (Tumbaga), Teil einer Doppelfigur, Gewicht: 8,6 gr., vermutl. Kupfer, vergoldet	Amerika/Zentralamerika/Panama/-/Venado Beach		11.11.1963
	63.60:3	Figur aus Tumbaga, Teil einer Doppelfigur (von der gleichen Figur Nr. 63.60:2), Gewicht: 9,0 gr.	Amerika/Zentralamerika/Panama/-/Venado Beach		11.11.1963
	63.60:4	Frosch aus Tumbaga, beschädigt, Gewicht: 7,3 gr.	Amerika/Zentralamerika/Panama/-/Veraguas		11.11.1963
	63.60:5	Kleine, hohle Goldperle, Gewicht: 0,04 gr.	Amerika/Zentralamerika/Panama/-/Veraguas		11.11.1963
	63.61:1	Doppeladler, vielfach zerbrochen, Gewicht: 142,10 gr.	Amerika/Zentralamerika/Panama/Los Santos/Tonosi		11.11.1963
	63.61:2	Nasenring, zerbrochen, Gewicht: 4,7 gr.	Amerika/Zentralamerika/Panama/Los Santos/Tonosi		11.11.1963
	63.67:1	geflochtene quadratische Bastmatte	Amerika/Zentralamerika/Guatemala/-/Herkunft: Lago de Amatitlán; Ankauf: San Juan Sac.		8.11.1963
	63.67:2	aus Bast geflochtene quadratische Matte	Amerika/Zentralamerika/Guatemala/-/Herkunft: Lago de Amatitlán; Ankauf: San Juan Sac.		8.11.1963
	63.67:3	Großer, feingeflochtener Korb	Amerika/Zentralamerika/Guatemala/-/Kauf: San Raimundo		8.11.1963
	63.67:4	Großer, flacher, feingeflochtener Korb	Amerika/Zentralamerika/Guatemala/-/Kauf: San Raimundo		8.11.1963
	63.67:5	Großer, flacher, feingeflochtener Korb	Amerika/Zentralamerika/Guatemala/-/Kauf: San Raimundo		8.11.1963
	63.67:6	Henkelkorb	Amerika/Zentralamerika/Guatemala/Guatemala/Guatemala-Stadt		8.11.1963
	63.67:7	Kleines Tongefäß, weiss auf rotbraun; Miniatur - Henkelkrug	Amerika/Zentralamerika/Guatemala/Guatemala/Chinautla, Sta. Cruz de	<Amerika>/<Mittelamerika>/Maya/Kakchiquel (Maya)	8.11.1953
	63.67:8	Kleines Tongefäß, weiss auf rotbraun; Miniatur - Figurengefäß in Vogelgestalt	Amerika/Zentralamerika/Guatemala/Guatemala/Chinautla, Sta. Cruz de	<Amerika>/<Mittelamerika>/Maya/Kakchiquel (Maya)	8.11.1953
	63.67:9	Kleines Tongefäß, weiss auf rotbraun; Miniatur - Amphore	Amerika/Zentralamerika/Guatemala/Guatemala/Chinautla, Sta. Cruz de	<Amerika>/<Mittelamerika>/Maya/Ka	8.11.1953

Please note that many designations in this list have been identified as factually outdated or as racist abuse since the inventories' original conception.

Bild	Inventarnummer	Objektbezeichnung	Herkunft	Ethnie	Eingangsdatum
				kchiquel (Maya)	
	63.67:10	Kleines Tongefäß, weiss auf rotbraun; Miniatur - Henkeltopf	Amerika/Zentralamerika/Guatemala/Guatemala/Chinautla	<Amerika>/<Mittelamerika>/Maya/Kakchiquel (Maya)	8.11.1963
	63.67:11	Kleines Tongefäß, weiss auf rotbraun; Miniatur - Figurengefäß in Vogelgestalt	Amerika/Zentralamerika/Guatemala/Guatemala/Chinautla, Sta. Cruz de	<Amerika>/<Mittelamerika>/Maya/Kakchiquel (Maya)	8.11.1953
	63.67:12	Kleine Tonschale, Miniatur - Schale	Amerika/Zentralamerika/Guatemala/Guatemala/Chinautla, Sta. Cruz de	<Amerika>/<Mittelamerika>/Maya/Kakchiquel (Maya)	8.11.1953
	63.67:13	Kleine Waage mit Korbschalen	Amerika/Zentralamerika/Guatemala/Guatemala/Guatemala-Stadt		8.11.1963
	63.67:14	Bündel Ocole	Amerika/Zentralamerika/Guatemala/-/Kauf: San Juan Sacatepéquez		8.11.1963
	63.67:15	Bündel Ocole	Amerika/Zentralamerika/Guatemala/Sacatepéquez/San Juan Sacatepéquez		8.11.1963
	63.67:16	Bündel Ocole	Amerika/Zentralamerika/Guatemala/-/Kauf: San Juan Sacatepéquez		8.11.1963
	63.67:17	Bündel Ocole	Amerika/Zentralamerika/Guatemala/-/Kauf: San Juan Sacatepéquez		8.11.1963
	63.67:18	Tragnetz	Amerika/Zentralamerika/Guatemala/Guatemala/Guatemala-Stadt		8.11.1963
	63.67:19	Kleiner Tonkrug; Henkeltopf	Amerika/Zentralamerika/Guatemala/Totonicapán/Totonicapán	<Amerika>/<Mittelamerika>/Maya/Quiché (Maya)	8.11.1963
	63.67:20	Kleiner Tonkrug; Henkeltopf	Amerika/Zentralamerika/Guatemala/Totonicapán/Totonicapán	<Amerika>/<Mittelamerika>/Maya/Quiché (Maya)	8.11.1963
	63.67:21	Kleiner Henkelkorb, bunt	Amerika/Zentralamerika/Guatemala/Guatemala/Guatemala-Stadt		8.11.1963
	63.67:22	Kleiner Henkelkorb, bunt	Amerika/Zentralamerika/Guatemala/Guatemala/Guatemala-Stadt		8.11.1963
	63.67:23	Kleine Olla aus Ton; Amphore	Amerika/Zentralamerika/Guatemala/Totonicapán/Totonicapán	<Amerika>/<Mittelamerika>/Maya/Quiché (Maya)	8.11.1963
	63.67:24	Satz (fünf Stücke) kleiner Korbschalen	Amerika/Zentralamerika/Guatemala/-/San Francisco		8.11.1963
	63.67:25	Flaschenkürbis	Amerika/Zentralamerika/Guatemala/Guatemala/San Juan Sacatepéquez		8.11.1963
	63.67:26	Flaschenkürbis	Amerika/Zentralamerika/Guatemala/Guatemala/San Juan Sacatepéquez		8.11.1963
	63.67:27	Waage mit Korbschalen	Amerika/Zentralamerika/Guatemala/Guatemala/		8.11.1963

Please note that many designations in this list have been identified as outdated or racist abuse since the inventories' original conception.

Bild	Inventarnummer	Objektbezeichnung	Herkunft	Ethnie	Eingangsdatum
			San Juan Sacatepéquez		
	63.67:28	Ovale Kalebassenschale	Amerika/Zentralamerika/Guatemala/Guatemala/Guatemala-Stadt		8.11.1963
	63.67:29	Ovale Kalebassenschale	Amerika/Zentralamerika/Guatemala/Guatemala/Guatemala-Stadt		8.11.1963
	63.67:30	Ovale Kalebassenschale	Amerika/Zentralamerika/Guatemala/Guatemala/Guatemala-Stadt		8.11.1963
	63.67:31	Ovale Kalebassenschale	Amerika/Zentralamerika/Guatemala/Guatemala/Guatemala-Stadt		8.11.1963
	63.67:32	Runde kleine Kalebassebschale	Amerika/Zentralamerika/Guatemala/Guatemala/Guatemala-Stadt		8.11.1963
	63.67:33	Rolle Pom (Kopalharz)	Amerika/Zentralamerika/Guatemala/Guatemala/Guatemala-Stadt		8.11.1963
	63.67:34	Rolle Pom (Kopalharz)	Amerika/Zentralamerika/Guatemala/-/Kauf: Guatemala City		8.11.1963
	63.67:35	Rolle Pom (Kopalharz)	Amerika/Zentralamerika/Guatemala/-/Kauf: Guatemala City		8.11.1963
	63.67:36	Große Matte (Petate)	Amerika/Zentralamerika/Guatemala/Quiché/Santo Tomás Chichicastenango		8.11.1963
	63.67:37	Große Matte (Petate)	Amerika/Zentralamerika/Guatemala/Quiché/Santo Tomás Chichicastenango		8.11.1963
	63.67:38	Geflochtener Feuerfächer	Amerika/Zentralamerika/Guatemala/Guatemala/San Juan Sacatepéquez		8.11.1963
	63.67:39	Geflochtener Feuerfächer	Amerika/Zentralamerika/Guatemala/Guatemala/San Juan Sacatepéquez		8.11.1963
	63.67:40	Bunte Korbschale	Amerika/Zentralamerika/Guatemala/Guatemala/Guatemala-Stadt		8.11.1963
	63.67:41	Bunte Korbschale	Amerika/Zentralamerika/Guatemala/Guatemala/Guatemala-Stadt		8.11.1963
	63.67:42	Bemalte Kalebasse	Amerika/Zentralamerika/Guatemala/-/Rabinal		8.11.1963
	63.67:43	Großer Henkelkorb	Amerika/Zentralamerika/Guatemala/-/Cerro El Alto		8.11.1963
	63.67:44	Großer Tonkrug, weiss auf rotbraun; Wasserkühl-und Trinkgefäß	Amerika/Zentralamerika/Guatemala/Guatemala/Chinautla	<Amerika>/<Mittelamerika>/Maya/Kakchiquel (Maya)	8.11.1963
	63.67:45	Wickelrock für Frauen	Amerika/Zentralamerika/Guatemala/Guatemala/San Juan Sacatepéquez		8.11.1963
	63.67:46	Kleine Matte (Petate)	Amerika/Zentralamerika/Guatemala/-/Lago de Amatitlán		8.11.1963
	63.67:47	Kleine Matte (Petate)	Amerika/Zentralamerika/Guatemala/-/Lago de Amatitlán		8.11.1963

Please note that many designations in this list have been identified as guilty, outdated or as racist abuse since the inventories' original conception.

Bild	Inventarnummer	Objektbezeichnung	Herkunft	Ethnie	Eingangsdatum
	63.67:48	Olla aus Ton; Amphore	Amerika/Zentralamerika/Guatemala/Guatemala/Chinautla	<Amerika>/<Mittelamerika>/Maya/Kakchiquel (Maya)	8.11.1963
	63.67:49	Großes Tongefäß, schwarz auf rot; Flasche in Kalebassenform	Amerika/Zentralamerika/Guatemala/Baja Verapaz/Rabinal	<Amerika>/<Mittelamerika>/Maya/Pokomchí (Maya)	8.11.1963
	63.67:50	Korbschale, buntes Muster	Amerika/Zentralamerika/Guatemala/Guatemala/Guatemala-Stadt		8.11.1963
	63.67:51	Korbschale, buntes Muster	Amerika/Zentralamerika/Guatemala/Guatemala/Guatemala-Stadt		8.11.1963
	63.67:52	Paar Sandalen aus Leder	Amerika/Zentralamerika/Guatemala		8.11.1963
	63.67:53	Miniaturgefäß aus Ton, rot auf weiss; Miniatur - Krug in Vogelgestalt	Amerika/Zentralamerika/Guatemala/Guatemala/Chinautla	<Amerika>/<Mittelamerika>/Maya/Kakchiquel (Maya)	8.11.1963
	63.67:54	Miniaturgefäß aus Ton, weiss auf rot; Miniatur - Amphore	Amerika/Zentralamerika/Guatemala/Guatemala/Chinautla	<Amerika>/<Mittelamerika>/Maya/Kakchiquel (Maya)	8.11.1963
	63.67:55	Miniaturgefäß aus Ton, weiss auf rot; Miniatur - Schale	Amerika/Zentralamerika/Guatemala/Guatemala/Chinautla	<Amerika>/<Mittelamerika>/Maya/Kakchiquel (Maya)	8.11.1963
	63.67:56	Leuchter aus Ton; Kerzenleuchter	Amerika/Zentralamerika/Guatemala/Guatemala/Chinautla	<Amerika>/<Mittelamerika>/Maya/Kakchiquel (Maya)	8.11.1963
	63.67:57	Aschenbecher aus Ton	Amerika/Zentralamerika/Guatemala/Guatemala/Chinautla	<Amerika>/<Mittelamerika>/Maya/Kakchiquel (Maya)	8.11.1963
	63.67:58	Minaturgefäß aus Ton, weiss auf rotbraun; Miniatur - Kugeltopf	Amerika/Zentralamerika/Guatemala/Guatemala/Chinautla	<Amerika>/<Mittelamerika>/Maya/Kakchiquel (Maya)	8.11.1963
	63.67:59	Minatrugefäß aus Ton, weiss auf rotbraun; Miniatur - Gefäß	Amerika/Zentralamerika/Guatemala/Guatemala/Chinautla	<Amerika>/<Mittelamerika>/Maya/Kakchiquel (Maya)	8.11.1953
	63.67:60	Miniaturgefäß aus Ton, weiss auf rotbraun; Miniatur - Krug	Amerika/Zentralamerika/Guatemala/Guatemala/Chinautla	<Amerika>/<Mittelamerika>/Maya/Kakchiquel (Maya)	8.11.1963
	63.67:61	Miniaturgefäß aus Ton, weiss auf rotbraunMinatur - Etagere	Amerika/Zentralamerika/Guatemala/Guatemala/Chinautla, Sta. Cruz de	<Amerika>/<Mittelamerika>/Maya/Kakchiquel (Maya)	8.11.1953
	63.67:62	Miniaturgefäß aus Ton, rot auf weiss; Miniatur - Amphore	Amerika/Zentralamerika/Guatemala/Guatemala/Chinautla	<Amerika>/<Mittelamerika>/Maya/Kakchiquel (Maya)	8.11.1963
	63.67:63	Deckelkorb, geflochten	Amerika/Zentralamerika/Guatemala/-/Mixco		8.11.1963

Please note that many designations in this list have been identified as faulty, outdated or as racist abuse since the inventories' original conception.

Bild	Inventarnummer	Objektbezeichnung	Herkunft	Ethnie	Eingangsdatum
	63.67:64	Räuchergefäß aus Ton	Amerika/Zentralamerika/Guatemala/Guatemala/ San Raymundo	<Amerika>/<Mittel amerika>/Maya/Ka kchiquel (Maya)	8.11.1963
	63.67:65	Räuchergefäß aus Ton, beschädigt	Amerika/Zentralamerika/Guatemala/Guatemala/ San Raymundo		8.11.1963
	63.68:1	Bruchstück einer hohlen Tonfigur, Kopf?	Amerika/Nordamerika/Mexiko/Ciudad de México/Mexico City; Tlatelolco		8.11.1963
	63.68:2	Bruchstück einer hohlen Tonfigur	Amerika/Nordamerika/Mexiko/Ciudad de México/Mexico City; Tlatelolco		8.11.1963
	63.68:3	Bruchstück einer hohlen Tonfigur	Amerika/Nordamerika/Mexiko/Ciudad de México/Mexico City; Tlatelolco		8.11.1963
	63.68:4	Bruchstück einer massiven Tonfigur	Amerika/Nordamerika/Mexiko/Ciudad de México/Mexico City; Tlatelolco		8.11.1963
	63.68:5	Spinnwirtel aus Ton	Amerika/Nordamerika/Mexiko/Ciudad de México/Mexico City; Tlatelolco		8.11.1963
	63.68:6	Fußstück eines Tonbechers, bemalt mit rot, weiß, brauner Farbe	Amerika/Nordamerika/Mexiko/Ciudad de México/Mexico City; Tlatelolco		8.11.1963
	63.68:7	Kernstein aus Obsidian	Amerika/Nordamerika/Mexiko/Ciudad de México/Mexico City; Tlatelolco		8.11.1963
	63.68:8	"Polierstein" aus blasiger Lava	Amerika/Nordamerika/Mexiko/Ciudad de México/Mexico City; Tlatelolco		8.11.1963
	63.68:9	Bruchstück eines Muschelornaments	Amerika/Nordamerika/Mexiko/Ciudad de México/Mexico City; Tlatelolco		8.11.1963
	63.68:10	Anzahl Tonscherben, rot poliert, teilweise mit verschiedenen Bemalungen, mit roter Lasur	Amerika/Nordamerika/Mexiko/Ciudad de México/Mexico City; Tlatelolco		8.11.1963
	63.68:11	Anzahl Tonscherben, schwarz auf hellbraun, Ränder von Tellern, bemalt mit Muster	Amerika/Nordamerika/Mexiko/Ciudad de México/Mexico City; Tlatelolco		8.11.1963
	63.68:12	Anzahl Tonscherben, schwarz auf hellbraun, sonstige Ränder, schwarzes florales Muster mit Zierlinien	Amerika/Nordamerika/Mexiko/Ciudad de México/Mexico City, Tlatelolco		8.11.1963
	63.68:13	Anzahl Tonscherben, schwarz auf hellbraun, Scherben	Amerika/Nordamerika/Mexiko/Ciudad de México/Mexico City, Tlatelolco		8.11.1963
	63.68:14	Anzahl Tonscherben, schwarz auf hellbraun, Scherben	Amerika/Nordamerika/Mexiko/Ciudad de México/Mexico City; Tlatelolco		8.11.1963
	63.68:15	Anzahl Tonscherben, hellbraun, Ränder von flachen Tellern	Amerika/Nordamerika/Mexiko/Ciudad de México/Mexico City; Tlatelolco		8.11.1963
	63.68:16	Anzahl Tonscherben, hellbraun, Scherben	Amerika/Nordamerika/Mexiko/Ciudad de México/Mexico City; Tlatelolco		8.11.1963
	63.68:17	Anzahl Tonscherben, hellbraun und schwarz auf hellbraun, Füße	Amerika/Nordamerika/Mexiko/Ciudad de México/Mexico City; Tlatelolco		8.11.1963

Please note that many designations in this list have been identified as faulty, outdated or as racist abuse since the inventories´ original conception.

Bild	Inventarnummer	Objektbezeichnung	Herkunft	Ethnie	Eingangsdatum
	63.68:18	Anzahl Tonscherben, hellbraun, molcajetes, mit eingeritzten Karos verziert	Amerika/Nordamerika/Mexiko/Ciudad de México/Mexico City; Tlatelolco		8.11.1963
	63.68:19	Anzahl Tonscherben, incised	Amerika/Nordamerika/Mexiko/Ciudad de México/Mexico City; Tlatelolco		8.11.1963
	63.68:20	Anzahl Tonscherben, sonstige Ränder	Amerika/Nordamerika/Mexiko/Ciudad de México/Mexico City; Tlatelolco		8.11.1963
	63.68:21	Anzahl Tonscherben, sonstige Scherben	Amerika/Nordamerika/Mexiko/Ciudad de México/Mexico City; Tlatelolco		8.11.1963
	63.68:22	Anzahl Tonscherben, Henkel	Amerika/Nordamerika/Mexiko/Ciudad de México/Mexico City; Tlatelolco		8.11.1963
	64.11:1	länglicher Köcher mit Giftpfeilen aus Leder, mit Perlen besetzt	Amerika/Nordamerika/Kanada / USA	<Amerika>/<Nordamerika>/Prärie-Indianer	16.12.1964 (1963?)
	64.11:2	länglicher Köcher mit Giftpfeilen aus Leder, mit Perlen besetzt, Deckel fehlt	Amerika/Nordamerika/USA	<Amerika>/<Nordamerika>/Prärie-Indianer	16.12.1964 (1963?)
	64.11:3	Decke aus Wolle, dunkelbraun, Rottöne, gestreift, kleine Pferde	Amerika/Südamerika/Bolivien/-/Gegend von La Paz		16.12.1964 (1963?)
	64.11:4	Taquia-Sack aus Wolle; braun, beige gestreift	Amerika/Südamerika/Bolivien		16.12.1964 (1963?)
	64.11:5	Gewebtes Band aus Wolle	Amerika/Südamerika/Bolivien		16.12.1964 (1963?)
	64.11:6	Tasche aus Wolle, naturweiß, braun, schwarz, gemustert, Quasten	Amerika/Südamerika/Bolivien		16.12.1964 (1963?)
	64.11:7	Tasche aus Wolle, naturweiß, schwarz, menschliche, tierische Figuren, Fransen	Amerika/Südamerika/Bolivien		16.12.1964 (1963?)
	64.11:8	Tasche aus Wolle, naturweiß, braun, schwarz gestreift, Stiere	Amerika/Südamerika/Bolivien		16.12.1964 (1963?)
	64.11:9	Tasche aus Wolle, schwarz, braun auf naturweiß, Stiere	Amerika/Südamerika/Bolivien		16.12.1964 (1963?)
	64.11:10	Mütze aus Wolle, Grundfarbe rot, bunte menschliche Figuren	Amerika/Südamerika/Bolivien/-/Gegend von La Paz		16.12.1964 (1963?)
	64.11:11	Mütze aus Wolle, bunter Muster auf naturweiß	Amerika/Südamerika/Bolivien/-/Gegend von La Paz		16.12.1964 (1963?)
	64.11:12	Mütze aus Wolle, Grundfarbe rot, blaugrüne Streifen, Muster	Amerika/Südamerika/Bolivien/-/Gegend von La Paz		16.12.1964 (1963?)
	64.11:13	Tuch, braun, rot, grün gestreift	Amerika/Südamerika/Bolivien		16.12.1964 (1963?)
	64.11:14	Gewebtes Band	Amerika/Südamerika/Bolivien		16.12.1964 (1963?)
	64.11:15	Gewebtes Band	Amerika/Südamerika/Bolivien		16.12.1964 (1963?)
	64.12:1	Olla aus Ton, mit kurzem Standfuß	Amerika/Zentralamerika/Panama/Prov. de Veraguas/Rio Jesus		24.1.1964

Please note that many designations in this list have been identified as faulty, outdated or as racist abuse since the inventories' original conception.

Bild	Inventarnummer	Objektbezeichnung	Herkunft	Ethnie	Eingangsdatum
	64.12:2	Olla aus Ton, betonter Hals, beschädigt	Amerika/Zentralamerika/Panama/Prov. de Veraguas/Rio Jesus		24.1.1964
	64.12:3	Olla aus Ton, betonter Hals, beschädigt	Amerika/Zentralamerika/Panama/Prov. de Veraguas/Rio Jesus		24.1.1964
	64.12:4	Olla aus Ton, betonter Hals, beschädigt	Amerika/Zentralamerika/Panama/Prov. de Veraguas/Rio Jesus		24.1.1964
	64.12:5	Olla aus Ton, betonter Hals, beschädigt	Amerika/Zentralamerika/Panama/Prov. de Veraguas/Rio Jesus		24.1.1964
	64.12:6	Olla aus Ton, betonter Hals, beschädigt	Amerika/Zentralamerika/Panama/Prov. de Veraguas/Rio Jesus		24.1.1964
	64.12:7	Olla aus Ton, zwei quergestellte Henkel	Amerika/Zentralamerika/Panama/Prov. de Veraguas/Rio Jesus		24.1.1964
	64.12:8	Olla aus Ton, zwei quergestellte Henkel	Amerika/Zentralamerika/Panama/Prov. de Veraguas/Rio Jesus		24.1.1964
	64.12:9	Olla aus Ton, zwei quergestellte Henkel	Amerika/Zentralamerika/Panama/Prov. de Veraguas/Rio Jesus		24.1.1964
	64.12:10	Olla aus Ton, zwei quergestellte Henkel	Amerika/Zentralamerika/Panama/Prov. de Veraguas/Rio Jesus		24.1.1964
	64.12:11	Olla aus Ton, zwei quergestellte Henkel	Amerika/Zentralamerika/Panama/Prov. de Veraguas/Rio Jesus		24.1.1964
	64.12:12	Olla aus Ton, zwei quergestellte Henkel	Amerika/Zentralamerika/Panama/Prov. de Veraguas/Rio Jesus		24.1.1964
	64.12:13	Olla aus Ton, zwei quergestellte Henkel	Amerika/Zentralamerika/Panama/Prov. de Veraguas/Rio Jesus		24.1.1964
	64.12:14	Olla aus Ton, Henkel fehlen	Amerika/Zentralamerika/Panama/Prov. de Veraguas/Rio Jesus		24.1.1964
	64.12:15	Olla aus Ton, ein Henkel	Amerika/Zentralamerika/Panama/Prov. de Veraguas/Rio Jesus		24.1.1964
	64.12:16	Olla aus Ton, zwei Henkel, drei Füße	Amerika/Zentralamerika/Panama/Prov. de Veraguas/Rio Jesus		24.1.1964
	64.12:17	Olla aus Ton, Wandung mit Buckeln	Amerika/Zentralamerika/Panama/Prov. de Veraguas/Rio Jesus		24.1.1964
	64.12:18	Olla aus Ton, Henkel über der Öffnung	Amerika/Zentralamerika/Panama/Prov. de Veraguas/Rio Jesus		24.1.1964
	64.12:19	Olla aus Ton, ursprünglich wahrscheinlich mit Henkel	Amerika/Zentralamerika/Panama/Prov. de Veraguas/Rio Jesus		24.1.1964
	64.12:20	Olla aus Ton, zwei Griffe	Amerika/Zentralamerika/Panama/Prov. de Veraguas/Rio Jesus		24.1.1964
	64.12:21	Olla aus Ton, Hals fehlt	Amerika/Zentralamerika/Panama/Prov. de Veraguas/Rio Jesus		24.1.1964
	64.12:22	Kugeliges Gefäß aus Ton, Standfuß,	Amerika/Zentralamerika/Panama/Prov. de		24.1.1964

Please note that many designations in this list have been identified as racially charged or as racist abuse since the inventories' original conception.

Bild	Inventarnummer	Objektbezeichnung	Herkunft	Ethnie	Eingangsdatum
		kurzer Rand	Veraguas/Rio Jesus		
	64.12:23	Kugeliges Gefäß aus Ton, zwei quergestellte Bandösen	Amerika/Zentralamerika/Panama/Prov. de Veraguas/Rio Jesus		24.1.1964
	64.12:24	Kugeliges Gefäß aus Ton, zwei quergestellte Bandösen	Amerika/Zentralamerika/Panama/Prov. de Veraguas/Rio Jesus		24.1.1964
	64.12:25	Kugeliges Gefäß aus Ton, zwei quergestellte Bandösen	Amerika/Zentralamerika/Panama/Prov. de Veraguas/Rio Jesus		24.1.1964
	64.12:26	Kugeliges Gefäß aus Ton, zwei quergestellte Bandösen	Amerika/Zentralamerika/Panama/Prov. de Veraguas/Rio Jesus		24.1.1964
	64.12:27	Kugeliges Gefäß aus Ton, zwei quergestellte Bandösen	Amerika/Zentralamerika/Panama/Prov. de Veraguas/Rio Jesus		24.1.1964
	64.12:28	Kugeliges Gefäß aus Ton, zwei quergestellte Bandösen	Amerika/Zentralamerika/Panama/Prov. de Veraguas/Rio Jesus		24.1.1964
	64.12:29	Schale mit hohem Standfuß	Amerika/Zentralamerika/Panama/Prov. de Veraguas/Rio Jesus		24.1.1964
	64.12:30	Schale mit hohem Standfuß	Amerika/Zentralamerika/Panama/Prov. de Veraguas/Rio Jesus		24.1.1964
	64.12:31	Schale mit hohem Standfuß	Amerika/Zentralamerika/Panama/Prov. de Veraguas/Rio Jesus		24.1.1964
	64.12:32	Schale mit hohem Standfuß, beschädigt	Amerika/Zentralamerika/Panama/Prov. de Veraguas/Rio Jesus		24.1.1964
	64.12:33	Schale mit hohem Standfuß	Amerika/Zentralamerika/Panama/Prov. de Veraguas/Rio Jesus		24.1.1964
	64.12:34	Schale mit hohem Standfuß	Amerika/Zentralamerika/Panama/Prov. de Veraguas/Rio Jesus		24.1.1964
	64.12:35	Schale mit hohem Standfuß	Amerika/Zentralamerika/Panama/Prov. de Veraguas/Rio Jesus		24.1.1964
	64.12:36	Schale mit hohem Standfuß	Amerika/Zentralamerika/Panama/Prov. de Veraguas/Rio Jesus		24.1.1964
	64.12:37	Schale mit hohem Standfuß, beschädigt	Amerika/Zentralamerika/Panama/Prov. de Veraguas/Rio Jesus		24.1.1964
	64.12:38	Schale mit hohem Standfuß	Amerika/Zentralamerika/Panama/Prov. de Veraguas/Rio Jesus		24.1.1964
	64.12:39	Schale mit hohem Standfuß	Amerika/Zentralamerika/Panama/Prov. de Veraguas/Rio Jesus		24.1.1964
	64.12:40	Schale mit hohem Standfuß	Amerika/Zentralamerika/Panama/Prov. de Veraguas/Rio Jesus		24.1.1964
	64.12:41	Schale mit hohem Standfuß	Amerika/Zentralamerika/Panama/Prov. de Veraguas/Rio Jesus		24.1.1964
	64.12:42	Schale mit hohem Standfuß	Amerika/Zentralamerika/Panama/Prov. de Veraguas/Rio Jesus		24.1.1964

Please note that many designations in this list have been identified as racist, outdated or as racist abuse since the inventories' original conception.

Bild	Inventarnummer	Objektbezeichnung	Herkunft	Ethnie	Eingangsdatum
	64.12:43	Schale mit hohem Standfuß	Amerika/Zentralamerika/Panama/Prov. de Veraguas/Rio Jesus		24.1.1964
	64.12:44	Schale mit hohem Standfuß	Amerika/Zentralamerika/Panama/Prov. de Veraguas/Rio Jesus		24.1.1964
	64.12:45	Schale mit hohem Standfuß	Amerika/Zentralamerika/Panama/Prov. de Veraguas/Rio Jesus		24.1.1964
	64.12:46	Schale mit hohem Standfuß	Amerika/Zentralamerika/Panama/Prov. de Veraguas/Rio Jesus		24.1.1964
	64.12:47	Schale mit hohem Standfuß	Amerika/Zentralamerika/Panama/Prov. de Veraguas/Rio Jesus		24.1.1964
	64.12:48	Schale mit hohem Standfuß	Amerika/Zentralamerika/Panama/Prov. de Veraguas/Rio Jesus		24.1.1964
	64.12:49	Schale mit hohem Standfuß	Amerika/Zentralamerika/Panama/Prov. de Veraguas/Rio Jesus		24.1.1964
	64.12:50	Schale mit hohem Standfuß	Amerika/Zentralamerika/Panama/Prov. de Veraguas/Rio Jesus		24.1.1964
	64.12:51	Schale mit hohem Standfuß	Amerika/Zentralamerika/Panama/Prov. de Veraguas/Rio Jesus		24.1.1964
	64.12:52	Schale mit hohem Standfuß	Amerika/Zentralamerika/Panama/Prov. de Veraguas/Rio Jesus		24.1.1964
	64.12:53	Schale mit hohem Standfuß	Amerika/Zentralamerika/Panama/Prov. de Veraguas/Rio Jesus		24.1.1964
	64.12:54	Schale mit hohem Standfuß	Amerika/Zentralamerika/Panama/Prov. de Veraguas/Rio Jesus		24.1.1964
	64.12:55	Schale mit hohem Standfuß	Amerika/Zentralamerika/Panama/Prov. de Veraguas/Rio Jesus		24.1.1964
	64.12:56	Schale mit hohem Standfuß	Amerika/Zentralamerika/Panama/Prov. de Veraguas/Rio Jesus		24.1.1964
	64.12:57	Schale mit hohem Standfuß	Amerika/Zentralamerika/Panama/Prov. de Veraguas/Rio Jesus		24.1.1964
	64.12:58	Schale mit hohem Standfuß	Amerika/Zentralamerika/Panama/Prov. de Veraguas/Rio Jesus		24.1.1964
	64.12:59	Schale mit hohem Standfuß, beschädigt	Amerika/Zentralamerika/Panama/Prov. de Veraguas/Rio Jesus		24.1.1964
	64.12:60	Schale mit hohem Standfuß, mit Appliqué-Verzierung	Amerika/Zentralamerika/Panama/Prov. de Veraguas/Rio Jesus		24.1.1964
	64.12:61	Schale aus Ton, einkurvender Rand, hoher Standfuß, beschädigt	Amerika/Zentralamerika/Panama/Prov. de Veraguas/Rio Jesus		24.1.1964
	64.12:62	Schale aus Ton, einkurvender Rand, hoher Standfuß	Amerika/Zentralamerika/Panama/Prov. de Veraguas/Rio Jesus		24.1.1964
	64.12:63	Schale aus Ton, einkurvender Rand,	Amerika/Zentralamerika/Panama/Prov. de		24.1.1964

Please note that many designations in this list have been identified as racially charged or a racist abuse since the inventories' original conception.

Bild	Inventarnummer	Objektbezeichnung	Herkunft	Ethnie	Eingangsdatum
		hoher Standfuß, beschädigt	Veraguas/Rio Jesus		
	64.12:64	Schale aus Ton, einkurvender Rand, hoher Standfuß	Amerika/Zentralamerika/Panama/Prov. de Veraguas/Rio Jesus		24.1.1964
	64.12:65	Schale aus Ton, einkurvender Rand, hoher Standfuß	Amerika/Zentralamerika/Panama/Prov. de Veraguas/Rio Jesus		24.1.1964
	64.12:66	Schale aus Ton, einkurvender Rand, kleine Appliqué-Verzierungen	Amerika/Zentralamerika/Panama/Prov. de Veraguas/Rio Jesus		24.1.1964
	64.12:67	Schale mit hohem Standfuß, geklebt	Amerika/Zentralamerika/Panama/Prov. de Veraguas/Rio Jesus		24.1.1964
	64.12:68	Schale mit hohem Standfuß, Fuß fehlt	Amerika/Zentralamerika/Panama/Prov. de Veraguas/Rio Jesus		24.1.1964
	64.12:69	Schale mit hohem Standfuß, Fuß fehlt	Amerika/Zentralamerika/Panama/Prov. de Veraguas/Rio Jesus		24.1.1964
	64.12:70	Schale aus Ton, durchbrochener Standfuß	Amerika/Zentralamerika/Panama/Prov. de Veraguas/Rio Jesus		24.1.1964
	64.12:71	Schale aus Ton, drei henkelförmige Füße	Amerika/Zentralamerika/Panama/Prov. de Veraguas/Rio Jesus		24.1.1964
	64.12:72	Schale aus Ton, drei henkelförmige Füße	Amerika/Zentralamerika/Panama/Prov. de Veraguas/Rio Jesus		24.1.1964
	64.12:73	Schale aus Ton, drei henkelförmige Füße	Amerika/Zentralamerika/Panama/Prov. de Veraguas/Rio Jesus		24.1.1964
	64.12:74	Schale aus Ton, drei henkelförmige Füße	Amerika/Zentralamerika/Panama/Prov. de Veraguas/Rio Jesus		24.1.1964
	64.12:75	Schale aus Ton, drei henkelförmige Füße	Amerika/Zentralamerika/Panama/Prov. de Veraguas/Rio Jesus		24.1.1964
	64.12:76	Schale aus Ton, drei henkelförmige Füße	Amerika/Zentralamerika/Panama/Prov. de Veraguas/Rio Jesus		24.1.1964
	64.12:77	Schale aus Ton, drei henkelförmige Füße	Amerika/Zentralamerika/Panama/Prov. de Veraguas/Rio Jesus		24.1.1964
	64.12:78	Schale aus Ton, drei henkelförmige Füße	Amerika/Zentralamerika/Panama/Prov. de Veraguas/Rio Jesus		24.1.1964
	64.12:79	Schale aus Ton, vier Füße, Füße fehlen	Amerika/Zentralamerika/Panama/Prov. de Veraguas/Rio Jesus		24.1.1964
	64.12:80	Schale aus Ton mit einkurvendem Rand, drei Füße	Amerika/Zentralamerika/Panama/Prov. de Veraguas/Rio Jesus		24.1.1964
	64.12:81	Schale aus Ton mit einkurvendem Rand, drei Füße	Amerika/Zentralamerika/Panama/Prov. de Veraguas/Rio Jesus		24.1.1964
	64.12:82	Schale aus Ton mit einkurvendem Rand, drei Füße, beschädigt	Amerika/Zentralamerika/Panama/Prov. de Veraguas/Rio Jesus		24.1.1964
	64.12:83	Schale aus Ton mit einkurvendem Rand, drei Füße	Amerika/Zentralamerika/Panama/Prov. de Veraguas/Rio Jesus		24.1.1964

Please note that many designations in this list have been identified as faulty, outdated or as racist abuse since the inventories' original conception.

Bild	Inventarnummer	Objektbezeichnung	Herkunft	Ethnie	Eingangsdatum
	64.12:84	Schale aus Ton mit einkurvendem Rand, drei Füße, ein Fuß fehlt	Amerika/Zentralamerika/Panama/Prov. de Veraguas/Rio Jesus		24.1.1964
	64.12:85	Schale aus Ton mit einkurvendem Rand, drei Füße, ein Fuß fehlt	Amerika/Zentralamerika/Panama/Prov. de Veraguas/Rio Jesus		24.1.1964
	64.12:86	Schale mit einkurvendem Rand	Amerika/Zentralamerika/Panama/Prov. de Veraguas/Rio Jesus		24.1.1964
	64.12:87	Schale mit einkurvendem Rand	Amerika/Zentralamerika/Panama/Prov. de Veraguas/Rio Jesus		24.1.1964
	64.12:88	Tiefe Schale aus Ton, drei bandförmige Füße	Amerika/Zentralamerika/Panama/Prov. de Veraguas/Rio Jesus		24.1.1964
	64.12:89	Große, polychrome Olla aus Ton, geklebt und ergänzt	Amerika/Zentralamerika/Panama/Prov. de Veraguas/Rio Jesus		24.1.1964
	64.12:90	Teil eines polychromen Tellers aus Ton mit Standfuß	Amerika/Zentralamerika/Panama/Prov. de Veraguas/Rio Jesus		24.1.1964
	64.12:91	Teil eines polychromen Tellers aus Ton mit Standfuß	Amerika/Zentralamerika/Panama/Prov. de Veraguas/Rio Jesus		24.1.1964
	64.12:92	Anzahl polychromer Scherben	Amerika/Zentralamerika/Panama/Prov. de Veraguas/Rio Jesus		24.1.1964
	64.12:93	Ausguß eines polychromen Tongefäßes	Amerika/Zentralamerika/Panama/Prov. de Veraguas/Rio Jesus		24.1.1964
	64.12:94	Beil aus Stein	Amerika/Zentralamerika/Panama/Prov. de Veraguas/Rio Jesus		24.1.1964
	64.12:95	Stößel aus Stein	Amerika/Zentralamerika/Panama/Prov. de Veraguas/Rio Jesus		24.1.1964
	64.12:96	Stößel aus Stein	Amerika/Zentralamerika/Panama/Prov. de Veraguas/Rio Jesus		24.1.1964
	64.12:97	Stößel aus Stein	Amerika/Zentralamerika/Panama/Prov. de Veraguas/Rio Jesus		24.1.1964
	64.12:98	Große Schnecke (Trompete)	Amerika/Zentralamerika/Panama/Prov. de Veraguas/Rio Jesus		24.1.1964
	64.13:1	Polychromes Tongefäß, Fälschung	Amerika/Zentralamerika/Nicaragua		24.1.1964
	64.14:1	Zoomorphe Tonschale, geklebt	Amerika/Zentralamerika/Panama/Chiriquí, Chiriqui	<Amerika>/<Mittelamerika>/Chiriquí	24.1.1964
	64.15:1	Metate aus Skin	Amerika/Zentralamerika/Panama/-/Isla del Rey, Pearl Islands		24.1.1964
	64.15:2	Schale aus Ton, drei Füße	Amerika/Zentralamerika/Panama/Chiriquí, Chiriqui		24.1.1964
	64.15:3	Bemaltes Stück Stuck	Amerika/Nordamerika/Mexiko/-/Teotihuacan	<Amerika>/<Mittelamerika>/Teotihuacan-Kultur	24.1.1964
	64.16:1	Polychrome Miniaturolla aus Ton	Amerika/Zentralamerika/Panama/-/Pavitá		24.1.1964

Please note that many designations in this list have been identified as racially charged or a racist abuse since the inventories' original conception.

Bild	Inventarnummer	Objektbezeichnung	Herkunft	Ethnie	Eingangsdatum
	64.16:2	Polychrome Miniaturschale aus Ton	Amerika/Zentralamerika/Panama/-/Pavitá		24.1.1964
	64.16:3	Zoomorphe Schale aus Ton	Amerika/Zentralamerika/Panama/-/Cerro Campana		24.1.1964
	64.16:4	Zoomorphe Schale aus Ton	Amerika/Zentralamerika/Panama/-/Cerro Campana		24.1.1964
	64.16:5	Schale aus Ton mit flachem Standfuß	Amerika/Zentralamerika/Panama/-/Pavitá		24.1.1964
	64.16:6	Olla aus Ton mit Appliqué-Verzierung	Amerika/Zentralamerika/Panama		24.1.1964
	64.16:7	Kleine Olla aus Ton	Amerika/Zentralamerika/Panama/-/Huacal de Cholo		24.1.1964
	64.16:8	Meißel aus Muschel	Amerika/Zentralamerika/Panama/-/Paso Espavé II a, Los Santos		24.1.1964
	64.20:1	Tongefäß mit drei Füßen und langem Hals	Amerika/Zentralamerika/Panama/-/Veraguas		24.1.1964
	64.21:1	Miniaturolla aus Ton, polychrom bemalt	Amerika/Zentralamerika/Panama/-/Parita		24.1.1964
	64.21:2	Anzahl bearbeiteter Muschelteile einer Kette	Amerika/Zentralamerika/Panama/-/Veraguas		24.1.1964
	64.21:3	Großer, bearbeiteter Stein	Amerika/Zentralamerika/Panama		24.1.1964
	64.22:1	Schale aus Ton mit Appliqué-Verzierung	Amerika/Zentralamerika/Costa Rica/-/Williamsburg, Linea Vieja		24.1.1964
	64.22:2	Miniaturgefäß aus Ton, Tierform	Amerika/Zentralamerika/Costa Rica/-/Linea Vieja		24.1.1964
	64.22:3	Tonfigur, Teil eines Tongefäßes	Amerika/Zentralamerika/Costa Rica/-/Linea Vieja		24.1.1964
	64.22:4	Olla aus Ton, Tierhenkel	Amerika/Zentralamerika/Panama/Chiriquí, Chiriqui		24.1.1964
	64.22:5	Gefäß aus Ton, drei Füße fehlen	Amerika/Zentralamerika/Panama/Chiriquí, Chiriqui		24.1.1964
	64.22:6	Offenes Gefäß aus Ton, zwei waagerechte Henkel	Amerika/Zentralamerika/Panama/Chiriquí, Chiriqui		24.1.1964
	64.22:7	Olla aus Ton, rotbraun	Amerika/Zentralamerika/Panama/-/Parita		24.1.1964
	64.22:8	Olla aus Ton, ein Henkel, bräunlich	Amerika/Zentralamerika/Panama/-/Parita		24.1.1964
	64.22:9	Schale aus Ton, kurzer Standfuß, rotbraun	Amerika/Zentralamerika/Panama/-/Parita		24.1.1964
	64.22:10	Deckel aus Ton, stark beschädigt	Amerika/Zentralamerika/Panama/-/Parita		24.1.1964
	64.22:11	Teil eines polychromen Tongefäßes (Affe)	Amerika/Zentralamerika/Panama/-/Parita		24.1.1964
	64.22:12	Teil eines polychromen Tongefäßes (Vogelkopf)	Amerika/Zentralamerika/Panama/-/Parita		24.1.1964
	64.22:13	Teil eines polychromen Tongefäßes (Randstück)	Amerika/Zentralamerika/Panama/-/Parita		24.1.1964

Please note that many designations in this list have been identified as racially outdated or racist abuse since the inventories' original conception.

Bild	Inventarnummer	Objektbezeichnung	Herkunft	Ethnie	Eingangsdatum
	64.22:14	Flaschenförmiges Gefäß aus Ton, rot, beschädigt	Amerika/Zentralamerika/Panama/Cocle, Coclé/El Cano		24.1.1964
	64.22:15	Große Tonscherbe mit Relieffigur	Amerika/Zentralamerika/Panama/Veraguas/Rio de Jesus		24.1.1964
	64.23:1	Offenes Gefäß aus Ton, drei volle (massive) Füße, geklebt	Amerika/Zentralamerika/Panama/Chiriquí, Chiriqui		24.1.1964
	64.23:2	Olla aus Ton, drei große, hohle Füße, rot auf braun	Amerika/Zentralamerika/Panama/Chiriquí, Chiriqui/La Cencepción		24.1.1964
	64.23:3	Olla aus Ton, drei große, hohle Füße, rot auf braun	Amerika/Zentralamerika/Panama/Chiriquí, Chiriqui/La Cencepción		24.1.1964
	64.23:4	Große Olla aus Ton, drei henkelförmige Füße, hellbraun, beschädigt	Amerika/Zentralamerika/Panama/Veraguas/Rio de Jesus		24.1.1964
	64.23:5	Olla aus Ton, drei henkelförmige Füße, zwei Bandhenkel, hellbraun	Amerika/Zentralamerika/Panama/Veraguas/Rio de Jesus		24.1.1964
	64.23:6	Olla aus Ton, drei henkelförmige Füße, zwei Bandhen	Amerika/Zentralamerika/Panama/Veraguas/Rio de Jesus		24.1.1964
	64.23:7	Olla aus Ton, drei spitze Füße, zwei henkelförmige Griffe, braun	Amerika/Zentralamerika/Panama/Veraguas/Rio de Jesus		24.1.1964
	64.23:8	Schale aus Ton, einkurvender Rand, drei henkelförmige Füße, braun	Amerika/Zentralamerika/Panama/Veraguas/Rio de Jesus		24.1.1964
	64.23:9	Schale aus Ton, einkurvender Rand, drei henkelförmige Füße, braun	Amerika/Zentralamerika/Panama/Veraguas/Rio de Jesus		24.1.1964
	64.23:10	Offenes Tongefäß mit kurzem Hals und drei henkelförmigen Füßen, rot auf braun	Amerika/Zentralamerika/Panama/Veraguas/Rio de Jesus		24.1.1964
	64.23:11	Flache Schale aus Ton, durchbrochener Standfuß, braun	Amerika/Zentralamerika/Panama/Veraguas/Rio de Jesus		24.1.1964
	64.23:12	Flache Schale aus Ton, durchbrochener Standfuß, braun, beschädigt	Amerika/Zentralamerika/Panama/Veraguas/Rio de Jesus		24.1.1964
	64.23:13	Flache Schale aus Ton, durchbrochener Standfuß, braun, beschädigt	Amerika/Zentralamerika/Panama/Veraguas/Rio de Jesus		24.1.1964
	64.23:14	Flache Schale aus Ton, durchbrochener Standfuß, braun, beschädigt	Amerika/Zentralamerika/Panama/Veraguas/Rio de Jesus		24.1.1964
	64.23:15	Kugeliges Gefäß aus Ton, zwei waagerechte Henkel, braun	Amerika/Zentralamerika/Panama/Veraguas/Rio de Jesus		24.1.1964
	64.23:16	Löffel aus Ton, gelbbraun	Amerika/Zentralamerika/Panama/Veraguas/Rio de Jesus		24.1.1964
	64.23:17	Metate aus Stein, drei Füße	Amerika/Zentralamerika/Panama/Veraguas/Rio de Jesus		24.1.1964
	64.23:18	Handwalze aus Stein	Amerika/Zentralamerika/Panama/Veraguas/Rio de Jesus		24.1.1964
	64.23:19	Reibstein aus Stein, flying panel mit Affen	Amerika/Zentralamerika/Panama		24.1.1964

Please note that many descriptions in this list have been identified as faulty, outdated or a racist abuse since the inventories' original conception.

Bild	Inventarnummer	Objektbezeichnung	Herkunft	Ethnie	Eingangsdatum
	64.23:20	Kleiner Reibstein aus Stein, ohne Füße	Amerika/Zentralamerika/Panama/Veraguas/Rio de Jesus		24.1.1964
	64.23:21	Kleine Handwalze aus Stein	Amerika/Zentralamerika/Panama/Veraguas/Rio de Jesus		24.1.1964
	64.23:22	Handwalze aus Stein	Amerika/Zentralamerika/Panama/Veraguas		24.1.1964
	64.23:23	Tropfenförmiges Steinbeil, Schneide geschliffen	Amerika/Zentralamerika/Panama/Veraguas		24.1.1964
	64.23:24	Tropfenförmiges Steinbeil, Schneide geschliffen	Amerika/Zentralamerika/Panama/Veraguas		24.1.1964
	64.23:25	Tropfenförmiges Steinbeil, Schneide geschliffen	Amerika/Zentralamerika/Panama/Veraguas		24.1.1964
	64.23:26	Tropfenförmiges Steinbeil, Schneide geschliffen, klein	Amerika/Zentralamerika/Panama		24.1.1964
	64.23:27	Tropfenförmiges Steinbeil, Schneide geschliffen, klein	Amerika/Zentralamerika/Panama		24.1.1964
	64.23:28	Tropfenförmiges Steinbeil, Schneide geschliffen, klein	Amerika/Zentralamerika/Panama		24.1.1964
	64.23:29	Beil aus Stein	Amerika/Zentralamerika/Panama		24.1.1964
	64.23:30	Spitznackiges Beil aus Stein	Amerika/Zentralamerika/Panama		24.1.1964
	64.23:31	Spitznackiges Beil aus Stein, beschädigt	Amerika/Zentralamerika/Panama		24.1.1964
	64.23:32	Spitznackiges Beil aus Stein, beschädigt	Amerika/Zentralamerika/Panama		24.1.1964
	64.23:33	Kleines Beil aus Stein, ganz geschliffen	Amerika/Zentralamerika/Panama		24.1.1964
	64.23:34	Kleines Beil aus Stein, ganz geschliffen, spitznackig	Amerika/Zentralamerika/Panama		24.1.1964
	64.23:35	Kleines Beil aus Stein, Schneide geschliffen	Amerika/Zentralamerika/Panama		24.1.1964
	64.23:36	Kleines Beil aus Stein, Schneide geschliffen	Amerika/Zentralamerika/Panama		24.1.1964
	64.23:37	Spitznackiges Beil aus Stein	Amerika/Zentralamerika/Panama/Chiriquí, Chiriqui		24.1.1964
	64.23:38	Beil aus Stein, Schneide geschliffen	Amerika/Zentralamerika/Panama/Chiriquí, Chiriqui		24.1.1964
	64.23:39	Beil aus Stein, Schneide geschliffen	Amerika/Zentralamerika/Panama/Chiriquí, Chiriqui		24.1.1964
	64.23:40	Meißel aus Stein	Amerika/Zentralamerika/Panama/Veraguas		24.1.1964
	64.23:41	Teil einer Kette aus geschnittenen Muscheln	Amerika/Zentralamerika/Panama/Veraguas/Rio de Jesus		24.1.1964
	64.24:1	Olla aus Ton, mit scharfem Bauchknick, polychrome, beschädigt	Amerika/Zentralamerika/Panama/Veraguas/Rio de Jesus		24.1.1964

Please note that many designations in this list have been identified as racist, outdated or as racist abuse since the inventories' original conception.

Bild	Inventarnummer	Objektbezeichnung	Herkunft	Ethnie	Eingangsdatum
	64.24:2	Zoomorphe Olla aus Ton, polychrome, geklebt und ergänzt	Amerika/Zentralamerika/Panama/Veraguas/Rio de Jesus		24.1.1964
	64.24:3	Kugeliges Gefäß aus Ton mit Tierkopf, polychrome, geklebt und ergänzt	Amerika/Zentralamerika/Panama/Veraguas/Rio de Jesus		24.1.1964
	64.24:4	Teller aus Ton, mit hohem Standfuß, polychrome, geklebt	Amerika/Zentralamerika/Panama/Veraguas/Rio de Jesus		24.1.1964
	64.24:5	Olla aus Ton, drei henkelförmige Füße, geklebt	Amerika/Zentralamerika/Panama/Veraguas/Piedra del Sol		24.1.1964
	64.24:6	Olla aus Ton	Amerika/Zentralamerika/Panama/Veraguas/Piedra del Sol		24.1.1964
	64.24:7	Gefäß aus Ton, drei massive Füße (zwei fehlen), beschädigt	Amerika/Zentralamerika/Panama/Veraguas/Piedra del Sol		24.1.1964
	64.24:8	Schale aus Ton, drei henkelförmige Füße, beschädigt	Amerika/Zentralamerika/Panama/Veraguas/Piedra del Sol		24.1.1964
	64.24:9	Miniaturschel aus Ton, drei Füße	Amerika/Zentralamerika/Panama/Veraguas/Piedra del Sol		24.1.1964
	64.24:10	Doppelgefäß aus Ton, Appliqué, geklebt und ergänzt	Amerika/Zentralamerika/Panama/-/Venado Beach, Canal Zone		24.1.1964
	64.24:11	Dreifaches Gefäß aus Ton, Appliqué, geklebt und ergänzt	Amerika/Zentralamerika/Panama/-/Venado Beach, Canal Zone		24.1.1964
	64.24:12	Flache Schale aus Ton, beschädigt	Amerika/Zentralamerika/Panama/-/Venado Beach, Canal Zone		24.1.1964
	64.24:13	Pfriem aus Hirschgeweih	Amerika/Zentralamerika/Panama/-/Venado Beach, Canal Zone		24.1.1964
	64.24:14	35 Muscheln und Schnecken und 4 Knochen und zwei Tüten mit kleinen Bruchstücken	Amerika/Zentralamerika/Panama/-/Venado Beach, Canal Zone		24.1.1964
	64.24:15	Tiefe Schale aus Ton, Standfuß, Tierfigur, polychrome	Amerika/Zentralamerika/Costa Rica/Nicoya		24.1.1964
	64.25:1	Überwurf	Amerika/Nordamerika/Mexiko/Chiapas/San Cristobal las Casas	<Amerika>/<Mittelamerika>/Maya/Tzotzil (Maya)/Chamula (Tzotzil, Maya)	12.2.1964
	64.25:2	Hemd	Amerika/Nordamerika/Mexiko/Chiapas/San Cristobal las Casas	<Amerika>/<Mittelamerika>/Maya/Tzotzil (Maya)/Chamula (Tzotzil, Maya)	12.2.1964
	64.25:3	Hose	Amerika/Nordamerika/Mexiko/Chiapas/San Cristobal las Casas	<Amerika>/<Mittelamerika>/Maya/Tzotzil (Maya)/Chamula	12.2.1964

Please note that many designations in this list have been identified as racist, outdated or a racist abuse since the inventories' original conception.

Bild	Inventarnummer	Objektbezeichnung	Herkunft	Ethnie	Eingangsdatum
				(Tzotzil, Maya)	
	64.25:4	Gürtel aus Leder	Amerika/Nordamerika/Mexiko/Chiapas/San Cristobal las Casas	<Amerika>/<Mittelamerika>/Maya/Tzotzil (Maya)/Chamula (Tzotzil, Maya)	12.2.1964
	64.25:5	Großes Tragnetz	Amerika/Nordamerika/Mexiko/Chiapas/San Cristobal las Casas	<Amerika>/<Mittelamerika>/Maya/Tzotzil (Maya)/Chamula (Tzotzil, Maya)	12.2.1964
	64.25:6	Hemdbluse (Huipil)	Amerika/Nordamerika/Mexiko/Chiapas/San Cristobal las Casas	<Amerika>/<Mittelamerika>/Maya/Tzotzil (Maya)/Chamula (Tzotzil, Maya)	12.2.1964
	64.25:7	Rock	Amerika/Nordamerika/Mexiko/Chiapas/San Cristobal las Casas	<Amerika>/<Mittelamerika>/Maya/Tzotzil (Maya)/Chamula (Tzotzil, Maya)	12.2.1964
	64.25:8	Kopftuch (Toca)	Amerika/Nordamerika/Mexiko/Chiapas/San Cristobal las Casas	<Amerika>/<Mittelamerika>/Maya/Tzotzil (Maya)/Chamula (Tzotzil, Maya)	12.2.1964
	64.25:9	Gürtel (Faja)	Amerika/Nordamerika/Mexiko/Chiapas/San Cristobal las Casas	<Amerika>/<Mittelamerika>/Maya/Tzotzil (Maya)/Chamula (Tzotzil, Maya)	12.2.1964
	64.25:10	Altes Hemd	Amerika/Nordamerika/Mexiko/Chiapas/San Cristobal las Casas	<Amerika>/<Mittelamerika>/Maya/Tzotzil (Maya)/Chamula (Tzotzil, Maya)	12.2.1964
	64.26:1	Olla aus Ton, polychrome (schwarz-rot auf weiß), geklebt und ergänzt	Amerika/Zentralamerika/Panama/Parita		24.1.1964
	64.26:2	Kugeliges Gefäß aus Ton, polychrome, hoher Standfuß, geklebt	Amerika/Zentralamerika/Panama/Parita		24.1.1964
	64.26:3	Olla aus Ton, schwarfer Bauchknick, polychrome, geklebt	Amerika/Zentralamerika/Panama/Parita		24.1.1964
	64.26:4	Zoomorphes Gefäß aus Ton, polychrome, geklebt	Amerika/Zentralamerika/Panama/Parita		24.1.1964

Please note that many designations in this list have been identified as faulty, outdated or as racist abuse since the inventories' original conception.

Bild	Inventarnummer	Objektbezeichnung	Herkunft	Ethnie	Eingangsdatum
	64.26:5	Teller aus Ton, polychrome, hoher Standfuß, geklebt und ergänzt	Amerika/Zentralamerika/Panama/Parita		24.1.1964
	64.26:6	Teller aus Ton, polychrome, hoher Standfuß, geklebt und ergänzt	Amerika/Zentralamerika/Panama/Parita		24.1.1964
	64.26:7	Olla aus Ton, geklebt und ergänzt	Amerika/Zentralamerika/Panama/Parita		24.1.1964
	64.26:8	Olla aus Ton mit Vogekopf, geklebt und ergänzt	Amerika/Zentralamerika/Panama/Parita		24.1.1964
	64.26:9	Teller aus Ton, hoher Standfuß, geklebt	Amerika/Zentralamerika/Panama/Veraguas/La Pena		24.1.1964
	64.26:10	Fuß eines polychromen Tellers aus Ton	Amerika/Zentralamerika/Panama/Veraguas/Rio de Jesus		24.1.1964
	64.26:11	Fuß eines polychromen Tellers aus Ton	Amerika/Zentralamerika/Panama/Veraguas/Rio de Jesus		24.1.1964
	64.26:12	Schale aus Ton, polychrome, Standring, geklebt und ergänzt	Amerika/Zentralamerika/Panama/Cocle, Coclé		24.1.1964
	64.26:13	Kleiner Teller aus Ton, polychrome, hoher Standfuß, geklebt und ergänzt	Amerika/Zentralamerika/Panama/Cocle, Coclé		24.1.1964
	64.26:14	Karaffe aus Ton, polychrome, geklebt	Amerika/Zentralamerika/Panama/Cocle, Coclé		24.1.1964
	64.26:15	Schale mit hohem Standfuß, aus Ton, Appliqué, hellbraun	Amerika/Zentralamerika/Panama/Veraguas/Quebrada Honda		24.1.1964
	64.26:16	Kleine Schale mit hohem Standfuß, aus Ton, Appliqué, hellbraun	Amerika/Zentralamerika/Panama/Veraguas/Quebrada Honda		24.1.1964
	64.26:17	Kleine Schale mit hohem Standfuß, aus Ton, Appliqué, hellbraun	Amerika/Zentralamerika/Panama/Veraguas/Quebrada Honda		24.1.1964
	64.26:18	Olla aus Ton, rotbraun	Amerika/Zentralamerika/Panama/Veraguas/Quebrada Honda		24.1.1964
	64.26:19	Schale aus Ton, drei brettförmige Füße, Appliqué, braun	Amerika/Zentralamerika/Panama/Veraguas/Quebrada Honda		24.1.1964
	64.26:20	Tiefe Schale aus ton, drei brettförmige Füße, Appliqué, braun	Amerika/Zentralamerika/Panama/Veraguas/Quebrada Honda		24.1.1964
	64.26:21	Kleine Olla aus Ton, drei henkelförmige Füße, hellbraun, beschädigt	Amerika/Zentralamerika/Panama/Veraguas/Quebrada Honda		24.1.1964
	64.26:22	Kleine Olla aus Ton, drei massive Füße, hellbraun	Amerika/Zentralamerika/Panama/Veraguas/Quebrada Honda		24.1.1964
	64.26:23	Kleine Olla aus Ton, drei massive Füße, hellbraun	Amerika/Zentralamerika/Panama/Veraguas/Quebrada Honda		24.1.1964
	64.26:24	Tiefe Schale aus Ton, Standfuß, Appliqué, hellbraun	Amerika/Zentralamerika/Panama/Veraguas/Quebrada Honda		24.1.1964
	64.26:25	Kleine Schale aus Ton, drei Füße, Appliqué	Amerika/Zentralamerika/Panama/Veraguas/Quebrada Honda		24.1.1964

Please note that many designations in this list have been identified as racist, outdated or as racist abuse since the inventories' original conception.

Bild	Inventarnummer	Objektbezeichnung	Herkunft	Ethnie	Eingangsdatum
	64.26:26	Teller aus Ton, braun, beschädigt	Amerika/Zentralamerika/Panama/Parita		24.1.1964
	64.27:1	Anthropomorphes Tongefäß, Kugelgefäß	Amerika/Südamerika/Peru/Nordküste/Casma - Tal		18.12.1963/12.2.1964
	64.37:1	Zeremonialbogen für Erwachsene (1)	Amerika/Südamerika/Brasilien/Mato Grosso/Barra do Tapirapé/Rio Araguaya	<Amerika>/<Südamerika>/Tapirapé	2.4.1964
	64.37:2	Jagdbogen für Erwachsene (2)	Amerika/Südamerika/Brasilien/Mato Grosso/Barra do Tapirapé/Rio Araguaya	<Amerika>/<Südamerika>/Tapirapé	2.4.1964
	64.37:3	Jagdbogen für Erwachsene oder Jünglinge (3)	Amerika/Südamerika/Brasilien/Mato Grosso/Barra do Tapirapé/Rio Araguaya	<Amerika>/<Südamerika>/Tapirapé	2.4.1964
	64.37:4	Pfeil mit Nagelspitze, für Jagd und Fischfang (4)	Amerika/Südamerika/Brasilien/Mato Grosso/Barra do Tapirapé/Rio Araguaya	<Amerika>/<Südamerika>/Tapirapé	2.4.1964
	64.37:5	Fischpfeil mit Stachelrochenspitze (6)	Amerika/Südamerika/Brasilien/Mato Grosso/Barra do Tapirapé/Rio Araguaya	<Amerika>/<Südamerika>/Tapirapé	2.4.1964
	64.37:6	Fischpfeil mit Stachelrochenspitze (7)	Amerika/Südamerika/Brasilien/Mato Grosso/Barra do Tapirapé/Rio Araguaya	<Amerika>/<Südamerika>/Tapirapé	2.4.1964
	64.37:7	Fischpfeil mit Stachelrochenspitze (8)	Amerika/Südamerika/Brasilien/Mato Grosso/Barra do Tapirapé/Rio Araguaya	<Amerika>/<Südamerika>/Tapirapé	2.4.1964
	64.37:8	Fischpfeil mit Stachelrochenspitze (9)	Amerika/Südamerika/Brasilien/Mato Grosso/Barra do Tapirapé/Rio Araguaya	<Amerika>/<Südamerika>/Tapirapé	2.4.1964
	64.37:9	Pfeil mit Knochenspitze, für Jagd und Fischfang (10)	Amerika/Südamerika/Brasilien/Mato Grosso/Barra do Tapirapé/Rio Araguaya	<Amerika>/<Südamerika>/Tapirapé	2.4.1964
	64.37:10	Knabenpfeil mit Knochenspitze (11)	Amerika/Südamerika/Brasilien/Mato Grosso/Barra do Tapirapé/Rio Araguaya	<Amerika>/<Südamerika>/Tapirapé	2.4.1964
	64.37:11	Knabenpfeil mit Knochenspitze (12)	Amerika/Südamerika/Brasilien/Mato Grosso/Barra do Tapirapé/Rio Araguaya	<Amerika>/<Südamerika>/Tapirapé	2.4.1964
	64.37:12	Jagdpfeil mit Holzspitze (13)	Amerika/Südamerika/Brasilien/Mato Grosso/Barra do Tapirapé/Rio Araguaya	<Amerika>/<Südamerika>/Tapirapé	2.4.1964
	64.37:13	Jagdpfeil mit Holzspitze (14)	Amerika/Südamerika/Brasilien/Mato Grosso/Barra do Tapirapé/Rio Araguaya	<Amerika>/<Südamerika>/Tapirapé	2.4.1964
	64.37:14	Jagdpfeil mit Holzspitze (15)	Amerika/Südamerika/Brasilien/Mato Grosso/Barra do Tapirapé/Rio Araguaya	<Amerika>/<Südamerika>/Tapirapé	2.4.1964
	64.37:15	Knabenpfeil mit Knochenspitze (16)	Amerika/Südamerika/Brasilien/Mato Grosso/Barra do Tapirapé/Rio Araguaya	<Amerika>/<Südamerika>/Tapirapé	2.4.1964
	64.37:16	Knabenpfeil mit Pfeifeinrichtung (17)	Amerika/Südamerika/Brasilien/Mato Grosso/Barra do Tapirapé/Rio Araguaya	<Amerika>/<Südamerika>/Tapirapé	2.4.1964
	64.37:17	Knabenpfeil mit Pfeifeinrichtung (18)	Amerika/Südamerika/Brasilien/Mato Grosso/Barra do Tapirapé/Rio Araguaya	<Amerika>/<Südamerika>/Tapirapé	2.4.1964
	64.37:18	Knabenpfeil mit Pfeifeinrichtung (19)	Amerika/Südamerika/Brasilien/Mato Grosso/Barra do Tapirapé/Rio Araguaya	<Amerika>/<Südamerika>/Tapirapé	2.4.1964
	64.37:19	Knabenpfeil mit Pfeifeinrichtung (20)	Amerika/Südamerika/Brasilien/Mato Grosso/Barra do Tapirapé/Rio Araguaya	<Amerika>/<Südamerika>/Tapirapé	2.4.1964

Please note that many designations in this list have been identified as faulty, outdated or racist since the inventories' original conception.

Bild	Inventarnummer	Objektbezeichnung	Herkunft	Ethnie	Eingangsdatum
	64.37:20	Vogelpfeil mit Bienenwachsspitze (21)	Amerika/Südamerika/Brasilien/Mato Grosso/Barra do Tapirapé/Rio Araguaya	<Amerika>/<Südamerika>/Tapirapé	2.4.1964
	64.37:21	Vogelpfeil mit Bienenwachsspitze für Kinder (22)	Amerika/Südamerika/Brasilien/Mato Grosso/Barra do Tapirapé/Rio Araguaya	<Amerika>/<Südamerika>/Tapirapé	2.4.1964
	64.37:22	Spielpfeil für Knaben (23)	Amerika/Südamerika/Brasilien/Mato Grosso/Barra do Tapirapé/Rio Araguaya	<Amerika>/<Südamerika>/Tapirapé	2.4.1964
	64.37:23	Spielpfeil für Knaben (24)	Amerika/Südamerika/Brasilien/Mato Grosso/Barra do Tapirapé/Rio Araguaya	<Amerika>/<Südamerika>/Tapirapé	2.4.1964
	64.37:24	Spielbogen für Kinder (25)	Amerika/Südamerika/Brasilien/Mato Grosso/Barra do Tapirapé/Rio Araguaya	<Amerika>/<Südamerika>/Tapirapé	2.4.1964
	64.37:25	Zeremonialer Federkopfschmuck für Männere (26)	Amerika/Südamerika/Brasilien/Mato Grosso/Barra do Tapirapé/Rio Araguaya	<Amerika>/<Südamerika>/Tapirapé	2.4.1964
	64.37:26	Feuerbohrer (2 Teile) (27)	Amerika/Südamerika/Brasilien/Mato Grosso/Barra do Tapirapé/Rio Araguaya	<Amerika>/<Südamerika>/Tapirapé	2.4.1964
	64.37:27	Feuerbohrer (2 Teile) (28)	Amerika/Südamerika/Brasilien/Mato Grosso/Barra do Tapirapé/Rio Araguaya	<Amerika>/<Südamerika>/Tapirapé	2.4.1964
	64.37:28	Feuerbohrer (2 Teile) (29)	Amerika/Südamerika/Brasilien/Mato Grosso/Barra do Tapirapé/Rio Araguaya	<Amerika>/<Südamerika>/Tapirapé	2.4.1964
	64.37:29	Feuerbohrer (2 Teile) (30)	Amerika/Südamerika/Brasilien/Mato Grosso/Barra do Tapirapé/Rio Araguaya	<Amerika>/<Südamerika>/Tapirapé	2.4.1964
	64.37:30	Figur des Tupy aus Bienenwachs (31)	Amerika/Südamerika/Brasilien/Mato Grosso/Barra do Tapirapé/Rio Araguaya	<Amerika>/<Südamerika>/Tapirapé	2.4.1964
	64.37:31	Schemel aus Holz (32)	Amerika/Südamerika/Brasilien/Mato Grosso/Barra do Tapirapé/Rio Araguaya	<Amerika>/<Südamerika>/Tapirapé	2.4.1964
	64.37:32	Hängematte aus Baumwolle (33)	Amerika/Südamerika/Brasilien/Mato Grosso/Barra do Tapirapé/Rio Araguaya	<Amerika>/<Südamerika>/Tapirapé	2.4.1964
	64.37:33	Hängematte aus Baumwolle für Kinder (34)	Amerika/Südamerika/Brasilien/Mato Grosso/Barra do Tapirapé/Rio Araguaya	<Amerika>/<Südamerika>/Tapirapé	2.4.1964
	64.37:34	Rührstab aus Palmholz (36)	Amerika/Südamerika/Brasilien/Mato Grosso/Barra do Tapirapé/Rio Araguaya	<Amerika>/<Südamerika>/Tapirapé	2.4.1964
	64.37:35	Rührstab aus Palmholz (37)	Amerika/Südamerika/Brasilien/Mato Grosso/Barra do Tapirapé/Rio Araguaya	<Amerika>/<Südamerika>/Tapirapé	2.4.1964
	64.37:36	Rührstab aus Holz (38)	Amerika/Südamerika/Brasilien/Mato Grosso/Barra do Tapirapé/Rio Araguaya	<Amerika>/<Südamerika>/Tapirapé	2.4.1964
	64.37:37	Rührstab aus Holz (39)	Amerika/Südamerika/Brasilien/Mato Grosso/Barra do Tapirapé/Rio Araguaya	<Amerika>/<Südamerika>/Tapirapé	2.4.1964
	64.37:38	Rührstab aus Holz, mit doppelter Einkerbung (40)	Amerika/Südamerika/Brasilien/Mato Grosso/Barra do Tapirapé/Rio Araguaya	<Amerika>/<Südamerika>/Tapirapé	2.4.1964
	64.37:39	Kleine, geflochtene Sitzmatte (41)	Amerika/Südamerika/Brasilien/Mato Grosso/Barra do Tapirapé/Rio Araguaya	<Amerika>/<Südamerika>/Tapirapé	2.4.1964
	64.37:40	Geflochtener Feuerfächer (42)	Amerika/Südamerika/Brasilien/Mato	<Amerika>/<Süda	2.4.1964

Please note that many designations in this list have been identified as racist, outdated or derogatory since the inventories' original conception.

Bild	Inventarnummer	Objektbezeichnung	Herkunft	Ethnie	Eingangsdatum
			Grosso/Barra do Tapirapé/Rio Araguaya	merika>/Tapirapé	
	64.37:41	Manioksieb (43)	Amerika/Südamerika/Brasilien/Mato Grosso/Barra do Tapirapé/Rio Araguaya	<Amerika>/<Süda merika>/Tapirapé	2.4.1964
	64.37:42	Manioksieb (44)	Amerika/Südamerika/Brasilien/Mato Grosso/Barra do Tapirapé/Rio Araguaya	<Amerika>/<Süda merika>/Tapirapé	2.4.1964
	64.37:43	Große Kalebasse mit Henkel, Brandverzierung (45)	Amerika/Südamerika/Brasilien/Mato Grosso/Barra do Tapirapé/Rio Araguaya	<Amerika>/<Süda merika>/Tapirapé	2.4.1964
	64.37:44	Mittlere Kalebasse mit Henkel, Brandverzierung, oval (46)	Amerika/Südamerika/Brasilien/Mato Grosso/Barra do Tapirapé/Rio Araguaya	<Amerika>/<Süda merika>/Tapirapé	2.4.1964
	64.37:45	Mittlere Kalebasse mit Henkel, Brandverzierung, rund (47)	Amerika/Südamerika/Brasilien/Mato Grosso/Barra do Tapirapé/Rio Araguaya	<Amerika>/<Süda merika>/Tapirapé	2.4.1964
	64.37:46	Mittlere Kalebasse mit Henkel, Brandverzierung, rund (48)	Amerika/Südamerika/Brasilien/Mato Grosso/Barra do Tapirapé/Rio Araguaya	<Amerika>/<Süda merika>/Tapirapé	2.4.1964
	64.37:47	Mittlere Kalebasse mit Henkel, Brandverzierung, lang (49)	Amerika/Südamerika/Brasilien/Mato Grosso/Barra do Tapirapé/Rio Araguaya	<Amerika>/<Süda merika>/Tapirapé	2.4.1964
	64.37:48	Kleine Kalebasse mit Henkel, Brandverzierung (50)	Amerika/Südamerika/Brasilien/Mato Grosso/Barra do Tapirapé/Rio Araguaya	<Amerika>/<Süda merika>/Tapirapé	2.4.1964
	64.37:49	Kleine Kalebasse mit Henkel, Brandverzierung (51)	Amerika/Südamerika/Brasilien/Mato Grosso/Barra do Tapirapé/Rio Araguaya	<Amerika>/<Süda merika>/Tapirapé	2.4.1964
	64.37:50	Kleine Kalebasse mit Henkel, Genipaverzierung (52)	Amerika/Südamerika/Brasilien/Mato Grosso/Barra do Tapirapé/Rio Araguaya	<Amerika>/<Süda merika>/Tapirapé	2.4.1964
	64.37:51	Große Kalebasse mit Henkel, Genipaverzierung, beschädigt (53)	Amerika/Südamerika/Brasilien/Mato Grosso/Barra do Tapirapé/Rio Araguaya	<Amerika>/<Süda merika>/Tapirapé	2.4.1964
	64.37:52	Große Kalebasse im Tragnetz, zur Aufbewahrung von Fett, beschädigt (54)	Amerika/Südamerika/Brasilien/Mato Grosso/Barra do Tapirapé/Rio Araguaya	<Amerika>/<Süda merika>/Tapirapé	2.4.1964
	64.37:53	Rassel aus Kalebasse, Brandverzierung (55)	Amerika/Südamerika/Brasilien/Mato Grosso/Barra do Tapirapé/Rio Araguaya	<Amerika>/<Süda merika>/Tapirapé	2.4.1964
	64.37:54	Rassel aus Kalebasse, Genipaverzierung mit Federbüschel (56)	Amerika/Südamerika/Brasilien/Mato Grosso/Barra do Tapirapé/Rio Araguaya	<Amerika>/<Süda merika>/Tapirapé	2.4.1964
	64.37:55	Rassel aus Kalebasse, Genipaverzierung, mit Federbüschel (57)	Amerika/Südamerika/Brasilien/Mato Grosso/Barra do Tapirapé/Rio Araguaya	<Amerika>/<Süda merika>/Tapirapé	2.4.1964
	64.37:56	Rassel aus Kalebasse, unverziert, ohne Federbüschel (58)	Amerika/Südamerika/Brasilien/Mato Grosso/Barra do Tapirapé/Rio Araguaya	<Amerika>/<Süda merika>/Tapirapé	2.4.1964
	64.37:57	Rassel aus Kalebasse, unverziert, mit Federbüschel (59)	Amerika/Südamerika/Brasilien/Mato Grosso/Barra do Tapirapé/Rio Araguaya	<Amerika>/<Süda merika>/Tapirapé	2.4.1964
	64.37:58	Rassel aus Kalebasse, unverziert, mit Federbüschel (60)	Amerika/Südamerika/Brasilien/Mato Grosso/Barra do Tapirapé/Rio Araguaya	<Amerika>/<Süda merika>/Tapirapé	2.4.1964
	64.37:59	Rassel aus Kalebasse, unverziert, ohne Federbüschel (61)	Amerika/Südamerika/Brasilien/Mato Grosso/Barra do Tapirapé/Rio Araguaya	<Amerika>/<Süda merika>/Tapirapé	2.4.1964
	64.37:60	Rassel aus Schildkrötenschale, mit Federbüschel (62)	Amerika/Südamerika/Brasilien/Mato Grosso/Barra do Tapirapé/Rio Araguaya	<Amerika>/<Süda merika>/Tapirapé	2.4.1964

Please note that many designations in this list have been identified as racist abuse since the inventories' original conception.

Bild	Inventarnummer	Objektbezeichnung	Herkunft	Ethnie	Eingangsdatum
	64.37:61	Kleiner Korb aus Buritί (63)	Amerika/Südamerika/Brasilien/Mato Grosso/Barra do Tapirapé/Rio Araguaya	<Amerika>/<Südamerika>/Tapirapé	2.4.1964
	64.37:62	Kleiner Korb aus Buritί (64)	Amerika/Südamerika/Brasilien/Mato Grosso/Barra do Tapirapé/Rio Araguaya	<Amerika>/<Südamerika>/Tapirapé	2.4.1964
	64.37:63	Paar rotbraune Beinbänder, lange Fransen (65+66)	Amerika/Südamerika/Brasilien/Mato Grosso/Barra do Tapirapé/Rio Araguaya	<Amerika>/<Südamerika>/Tapirapé	2.4.1964
	64.37:64	Paar gewebte Handgelenkbänder (67+68)	Amerika/Südamerika/Brasilien/Mato Grosso/Barra do Tapirapé/Rio Araguaya	<Amerika>/<Südamerika>/Tapirapé	2.4.1964
	64.37:65	Paar gewebte Handgelenkbänder für Babys (69+70)	Amerika/Südamerika/Brasilien/Mato Grosso/Barra do Tapirapé/Rio Araguaya	<Amerika>/<Südamerika>/Tapirapé	2.4.1964
	64.37:66	Paar Knöchelbänder für Mädchen (71+72)	Amerika/Südamerika/Brasilien/Mato Grosso/Barra do Tapirapé/Rio Araguaya	<Amerika>/<Südamerika>/Tapirapé	2.4.1964
	64.37:67	Rand eines Armbandes, gewebt, für Kinder (75)	Amerika/Südamerika/Brasilien/Mato Grosso/Barra do Tapirapé/Rio Araguaya	<Amerika>/<Südamerika>/Tapirapé	2.4.1964
	64.37:68	Tragschlinge für Kinder, aus Baumwolle (76)	Amerika/Südamerika/Brasilien/Mato Grosso/Barra do Tapirapé/Rio Araguaya	<Amerika>/<Südamerika>/Tapirapé	2.4.1964
	64.37:69	Paar Ränder von gewebten Handgelenkbändern, für junge Erwachsene (73+74)	Amerika/Südamerika/Brasilien/Mato Grosso/Barra do Tapirapé/Rio Araguaya	<Amerika>/<Südamerika>/Tapirapé	2.4.1964
	64.37:70	Netz aus Baumwolle, für Kalebassen (77)	Amerika/Südamerika/Brasilien/Mato Grosso/Barra do Tapirapé/Rio Araguaya	<Amerika>/<Südamerika>/Tapirapé	2.4.1964
	64.37:71	Netz aus Bast, für Kalebassen (78)	Amerika/Südamerika/Brasilien/Mato Grosso/Barra do Tapirapé/Rio Araguaya	<Amerika>/<Südamerika>/Tapirapé	2.4.1964
	64.37:72	Paar Beinbänder, mit Fransen, für Erwachsene (79+80)	Amerika/Südamerika/Brasilien/Mato Grosso/Barra do Tapirapé/Rio Araguaya	<Amerika>/<Südamerika>/Tapirapé	2.4.1964
	64.37:73	Paar Beinbänder für Kinder (81+82)	Amerika/Südamerika/Brasilien/Mato Grosso/Barra do Tapirapé/Rio Araguaya	<Amerika>/<Südamerika>/Tapirapé	2.4.1964
	64.37:74	Beinband mit Fransen, für Kinder (83)	Amerika/Südamerika/Brasilien/Mato Grosso/Barra do Tapirapé/Rio Araguaya	<Amerika>/<Südamerika>/Tapirapé	2.4.1964
	64.37:75	Hüftschnur aus Baumwolle, für Männer (84)	Amerika/Südamerika/Brasilien/Mato Grosso/Barra do Tapirapé/Rio Araguaya	<Amerika>/<Südamerika>/Tapirapé	2.4.1964
	64.37:76	Hüftschnur aus Baumwolle, für Männer (85)	Amerika/Südamerika/Brasilien/Mato Grosso/Barra do Tapirapé/Rio Araguaya	<Amerika>/<Südamerika>/Tapirapé	2.4.1964
	64.37:77	Hüftschnur aus Baumwolle, für Männer (86)	Amerika/Südamerika/Brasilien/Mato Grosso/Barra do Tapirapé/Rio Araguaya	<Amerika>/<Südamerika>/Tapirapé	2.4.1964
	64.37:78	Hüftschnur aus Baumwolle, für Männer (87)	Amerika/Südamerika/Brasilien/Mato Grosso/Barra do Tapirapé/Rio Araguaya	<Amerika>/<Südamerika>/Tapirapé	2.4.1964
	64.37:79	Kamm mit Baumwollverzierung (88)	Amerika/Südamerika/Brasilien/Mato Grosso/Barra do Tapirapé/Rio Araguaya	<Amerika>/<Südamerika>/Tapirapé	2.4.1964
	64.37:80	Paar Ohrgehänge, "Carajá-Stil" (89+90)	Amerika/Südamerika/Brasilien/Mato Grosso/Barra do Tapirapé/Rio Araguaya	<Amerika>/<Südamerika>/Tapirapé	2.4.1964

Please note that many designations in this list have been identified as racist, outdated or derogatory since the inventories' original conception.

Bild	Inventarnummer	Objektbezeichnung	Herkunft	Ethnie	Eingangsdatum
	64.37:81	Paar Ohrgehänge mit Federn, "Tapirapé-Stil" (91+92)	Amerika/Südamerika/Brasilien/Mato Grosso/Barra do Tapirapé/Rio Araguaya	<Amerika>/<Südamerika>/Tapirapé	2.4.1964
	64.37:82	Halsschmuck mit Landschnecken, für Mädchen (93)	Amerika/Südamerika/Brasilien/Mato Grosso/Barra do Tapirapé/Rio Araguaya	<Amerika>/<Südamerika>/Tapirapé	2.4.1964
	64.37:83	1	Amerika/Südamerika/Brasilien/Mato Grosso/Barra do Tapirapé/Rio Araguaya	<Amerika>/<Südamerika>/Tapirapé	2.4.1964
	64.37:84	Halsschmuck mit Landschnecken, für Mädchen (95)	Amerika/Südamerika/Brasilien/Mato Grosso/Barra do Tapirapé/Rio Araguaya	<Amerika>/<Südamerika>/Tapirapé	2.4.1964
	64.37:85	Halsschmuck mit Landschnecken, für Mädchen (96)	Amerika/Südamerika/Brasilien/Mato Grosso/Barra do Tapirapé/Rio Araguaya	<Amerika>/<Südamerika>/Tapirapé	2.4.1964
	64.37:86	Spindel mit bemaltem Spinnwirtel (97)	Amerika/Südamerika/Brasilien/Mato Grosso/Barra do Tapirapé/Rio Araguaya	<Amerika>/<Südamerika>/Tapirapé	2.4.1964
	64.37:87	Spindel mit bemaltem Spinnwirtel (98)	Amerika/Südamerika/Brasilien/Mato Grosso/Barra do Tapirapé/Rio Araguaya	<Amerika>/<Südamerika>/Tapirapé	2.4.1964
	64.37:88	Tatauierinstrument mit Baumdornen (99)	Amerika/Südamerika/Brasilien/Mato Grosso/Barra do Tapirapé/Rio Araguaya	<Amerika>/<Südamerika>/Tapirapé	2.4.1964
	64.37:89	Löffel aus Muschelschale (100)	Amerika/Südamerika/Brasilien/Mato Grosso/Barra do Tapirapé/Rio Araguaya	<Amerika>/<Südamerika>/Tapirapé	2.4.1964
	64.37:90	Malgerät zur Körperbemalung (101)	Amerika/Südamerika/Brasilien/Mato Grosso/Barra do Tapirapé/Rio Araguaya	<Amerika>/<Südamerika>/Tapirapé	2.4.1964
	64.37:91	Malgerät zur Körperbemalung (102)	Amerika/Südamerika/Brasilien/Mato Grosso/Barra do Tapirapé/Rio Araguaya	<Amerika>/<Südamerika>/Tapirapé	2.4.1964
	64.37:92	Pfeife aus Baumfrucht, "Karajá-Stil" (103)	Amerika/Südamerika/Brasilien/Mato Grosso/Barra do Tapirapé/Rio Araguaya	<Amerika>/<Südamerika>/Tapirapé	2.4.1964
	64.37:93	Pfeife aus Baumfrucht, "Tapirapé-Stil" (104)	Amerika/Südamerika/Brasilien/Mato Grosso/Barra do Tapirapé/Rio Araguaya	<Amerika>/<Südamerika>/Tapirapé	2.4.1964
	64.37:94	Pfeife aus Baumfrucht, "Tapirapé-Stil" (105)	Amerika/Südamerika/Brasilien/Mato Grosso/Barra do Tapirapé/Rio Araguaya	<Amerika>/<Südamerika>/Tapirapé	2.4.1964
	64.37:95	Pfeife aus Baumfrucht, "Tapirapé-Stil" (106)	Amerika/Südamerika/Brasilien/Mato Grosso/Barra do Tapirapé/Rio Araguaya	<Amerika>/<Südamerika>/Tapirapé	2.4.1964
	64.37:96	Frucht zur Herstellung von Pfeifen (107)	Amerika/Südamerika/Brasilien/Mato Grosso/Barra do Tapirapé/Rio Araguaya	<Amerika>/<Südamerika>/Tapirapé	2.4.1964
	64.37:97	Puppe aus Bienenwachs, für Mädchen (108)	Amerika/Südamerika/Brasilien/Mato Grosso/Barra do Tapirapé/Rio Araguaya	<Amerika>/<Südamerika>/Tapirapé	2.4.1964
	64.37:98	Reibe aus Pirarucu-Knochen (109)	Amerika/Südamerika/Brasilien/Mato Grosso/Barra do Tapirapé/Rio Araguaya	<Amerika>/<Südamerika>/Tapirapé	2.4.1964
	64.37:99	Lippenpflock aus Holz (110)	Amerika/Südamerika/Brasilien/Mato Grosso/Barra do Tapirapé/Rio Araguaya	<Amerika>/<Südamerika>/Tapirapé	2.4.1964
	64.37:100	Lippenpflock aus Holz (111)	Amerika/Südamerika/Brasilien/Mato Grosso/Barra do Tapirapé/Rio Araguaya	<Amerika>/<Südamerika>/Tapirapé	2.4.1964
	64.37:101	Lippenpflock aus Holz (112)	Amerika/Südamerika/Brasilien/Mato	<Amerika>/<Süda	2.4.1964

Please note that many designations in this list have been identified as racist, outdated or derogatory since the inventories' original conception.

Bild	Inventarnummer	Objektbezeichnung	Herkunft	Ethnie	Eingangsdatum
			Grosso/Barra do Tapirapé/Rio Araguaya	merika>/Tapirapé	
	64.37:102	Lippenpflock aus Holz (113)	Amerika/Südamerika/Brasilien/Mato Grosso/Barra do Tapirapé/Rio Araguaya	<Amerika>/<Südamerika>/Tapirapé	2.4.1964
	64.37:103	Penisstulpe (114)	Amerika/Südamerika/Brasilien/Mato Grosso/Barra do Tapirapé/Rio Araguaya	<Amerika>/<Südamerika>/Tapirapé	2.4.1964
	64.37:104	Penisstulpe (115)	Amerika/Südamerika/Brasilien/Mato Grosso/Barra do Tapirapé/Rio Araguaya	<Amerika>/<Südamerika>/Tapirapé	2.4.1964
	64.37:105	Penisstulpe (116)	Amerika/Südamerika/Brasilien/Mato Grosso/Barra do Tapirapé/Rio Araguaya	<Amerika>/<Südamerika>/Tapirapé	2.4.1964
	64.37:106	Penisstulpe (117)	Amerika/Südamerika/Brasilien/Mato Grosso/Barra do Tapirapé/Rio Araguaya	<Amerika>/<Südamerika>/Tapirapé	2.4.1964
	64.37:107	Penisstulpe (118)	Amerika/Südamerika/Brasilien/Mato Grosso/Barra do Tapirapé/Rio Araguaya	<Amerika>/<Südamerika>/Tapirapé	2.4.1964
	64.37:108	Penisstulpe (119)	Amerika/Südamerika/Brasilien/Mato Grosso/Barra do Tapirapé/Rio Araguaya	<Amerika>/<Südamerika>/Tapirapé	2.4.1964
	64.37:109	Paar Ohrpflöcke aus Holz (120)	Amerika/Südamerika/Brasilien/Mato Grosso/Barra do Tapirapé/Rio Araguaya	<Amerika>/<Südamerika>/Tapirapé	2.4.1964
	64.37:110	Paar Ohrpflöcke aus Holz (121)	Amerika/Südamerika/Brasilien/Mato Grosso/Barra do Tapirapé/Rio Araguaya	<Amerika>/<Südamerika>/Tapirapé	2.4.1964
	64.37:111	Paar Ohrpflöcke aus Holz (122)	Amerika/Südamerika/Brasilien/Mato Grosso/Barra do Tapirapé/Rio Araguaya	<Amerika>/<Südamerika>/Tapirapé	2.4.1964
	64.37:112	Paar Ohrpflöcke aus Holz (123)	Amerika/Südamerika/Brasilien/Mato Grosso/Barra do Tapirapé/Rio Araguaya	<Amerika>/<Südamerika>/Tapirapé	2.4.1964
	64.37:113	Paar Ohrpflöcke aus Holz (124)	Amerika/Südamerika/Brasilien/Mato Grosso/Barra do Tapirapé/Rio Araguaya	<Amerika>/<Südamerika>/Tapirapé	2.4.1964
	64.37:114	Paar Ohrpflöcke aus Holz (125)	Amerika/Südamerika/Brasilien/Mato Grosso/Barra do Tapirapé/Rio Araguaya	<Amerika>/<Südamerika>/Tapirapé	2.4.1964
	64.37:115	Pfeife aus Baumfrucht (125)	Amerika/Südamerika/Brasilien/Mato Grosso/Barra do Tapirapé/Rio Araguaya	<Amerika>/<Südamerika>/Tapirapé	2.4.1964
	64.37:116	Aruana-Tanzmaske (126)	Amerika/Südamerika/Brasilien/Mato Grosso/Barra do Tapirapé/Rio Araguaya	<Amerika>/<Südamerika>/Tapirapé	2.4.1964
	64.37:117	Cara-Grande Zeremonialmaske (127)	Amerika/Südamerika/Brasilien/Mato Grosso/Barra do Tapirapé/Rio Araguaya	<Amerika>/<Südamerika>/Tapirapé	2.4.1964
	64.37:118	[Gesehen: zwei weiße Kordeln: eine mit einer weißen und braunen Feder; die andere nur mit einer weißen Feder] Jagdbogen mit Federverzierung (129)	Amerika/Südamerika/Brasilien/Mato Grosso/Aracu, Rio Curupi-Uma	<Amerika>/<Südamerika>/Urubu	2.4.1964
	64.37:119	Jagdbogen, einfach (130)	Amerika/Südamerika/Brasilien/Mato Grosso/Aracu, Rio Curupi-Uma	<Amerika>/<Südamerika>/Urubu	2.4.1964
	64.37:120	Pfeil mit Metallspitze, für Großwild (131)	Amerika/Südamerika/Brasilien/Mato Grosso/Aracu, Rio Curupi-Uma	<Amerika>/<Südamerika>/Urubu	2.4.1964

Please note that many designations in this list have been identified as racist abuse since the inventories' original conception.

Bild	Inventarnummer	Objektbezeichnung	Herkunft	Ethnie	Eingangsdatum
	64.37:121	Pfeil mit Metallspitze, für Großwild (132)	Amerika/Südamerika/Brasilien/Mato Grosso/Aracu, Rio Curupi-Uma	<Amerika>/<Südamerika>/Urubu	2.4.1964
	64.37:122	Pfeil mit Bambusspitze, für Großwild (133)	Amerika/Südamerika/Brasilien/Mato Grosso/Aracu, Rio Curupi-Uma	<Amerika>/<Südamerika>/Urubu	2.4.1964
	64.37:123	Pfeil mit Holzspitze, zweiseitig gezackt und kleines Kreuz für Vögel (134)	Amerika/Südamerika/Brasilien/Mato Grosso/Aracu, Rio Curupi-Uma	<Amerika>/<Südamerika>/Urubu	2.4.1964
	64.37:124	Pfeil mit Holzspitze, zweiseitig gezackt, für Baumwild und Vögel (135)	Amerika/Südamerika/Brasilien/Mato Grosso/Aracu, Rio Curupi-Uma	<Amerika>/<Südamerika>/Urubu	2.4.1964
	64.37:125	Pfeil mit Holzspitze, zweiseitig gezackt für Baumwild und Vögel (136)	Amerika/Südamerika/Brasilien/Mato Grosso/Aracu, Rio Curupi-Uma	<Amerika>/<Südamerika>/Urubu	2.4.1964
	64.37:126	Pfeil mit Holzspitze, zweiseitig gezackt für Baumwild und Vögel (137)	Amerika/Südamerika/Brasilien/Mato Grosso/Aracu, Rio Curupi-Uma	<Amerika>/<Südamerika>/Urubu	2.4.1964
	64.37:127	Pfeil mit Holzspitze, zweiseitig gezackt für Baumwild und Vögel (138)	Amerika/Südamerika/Brasilien/Mato Grosso/Aracu, Rio Curupi-Uma	<Amerika>/<Südamerika>/Urubu	2.4.1964
	64.37:128	Pfeil mit Holzspitze, zweiseitig gezackt für Baumwild und Vögel (139)	Amerika/Südamerika/Brasilien/Mato Grosso	<Amerika>/<Südamerika>/Urubu	2.4.1964
	64.37:129	Pfeil mit Holzspitze, zweiseitig gezackt für Baumwild und Vögel (140)	Amerika/Südamerika/Brasilien/Mato Grosso/Aracu, Rio Curupi-Uma	<Amerika>/<Südamerika>/Urubu	2.4.1964
	64.37:130	Vogelpfeil mit Holzspitze, einseitig gezackt (141)	Amerika/Südamerika/Brasilien/Mato Grosso/Aracu, Rio Curupi-Uma	<Amerika>/<Südamerika>/Urubu	2.4.1964
	64.37:131	Vogelpfeil mit Holzspitze, einseitig gezackt (142)	Amerika/Südamerika/Brasilien/Mato Grosso/Aracu, Rio Curupi-Uma	<Amerika>/<Südamerika>/Urubu	2.4.1964
	64.37:132	Vogelpfeil mit Holzspitze, einseitig gezackt (143)	Amerika/Südamerika/Brasilien/Mato Grosso/Aracu, Rio Curupi-Uma	<Amerika>/<Südamerika>/Urubu	2.4.1964
	64.37:133	Vogelpfeil mit Holzspitze, einseitig gezackt (144)	Amerika/Südamerika/Brasilien/Mato Grosso/Aracu, Rio Curupi-Uma	<Amerika>/<Südamerika>/Urubu	2.4.1964
	64.37:134	Feuerbohrer (2 Teile) (145)	Amerika/Südamerika/Brasilien/Mato Grosso/Aracu, Rio Curupi-Uma	<Amerika>/<Südamerika>/Urubu	2.4.1964
	64.37:135	Feuerbohrer (2 Teile) (146)	Amerika/Südamerika/Brasilien/Mato Grosso/Aracu, Rio Curupi-Uma	<Amerika>/<Südamerika>/Urubu	2.4.1964
	64.37:136	Feuerbohrer (2 Teile) (147)	Amerika/Südamerika/Brasilien/Mato Grosso/Aracu, Rio Curupi-Uma	<Amerika>/<Südamerika>/Urubu	2.4.1964
	64.37:137	Feuerbohrer (2 Teile) (148)	Amerika/Südamerika/Brasilien/Mato Grosso/Aracu, Rio Curupi-Uma	<Amerika>/<Südamerika>/Urubu	2.4.1964
	64.37:138	Spielzeugbogen für Knaben (149)	Amerika/Südamerika/Brasilien/Mato Grosso/Aracu, Rio Curupi-Uma	<Amerika>/<Südamerika>/Urubu	2.4.1964
	64.37:139	Spielzeugpfeil für Knaben (150)	Amerika/Südamerika/Brasilien/Mato Grosso/Aracu, Rio Curupi-Uma	<Amerika>/<Südamerika>/Urubu	2.4.1964
	64.37:140	Spindel mit Wirtel aus Schildkrötenschale (151)	Amerika/Südamerika/Brasilien/Mato Grosso/Aracu, Rio Curupi-Uma	<Amerika>/<Südamerika>/Urubu	2.4.1964
	64.37:141	Spindel mit Wirtel aus Holz (152)	Amerika/Südamerika/Brasilien/Mato	<Amerika>/<Süda	2.4.1964

Please note that many designations in this list have been identified as racist, outdated or a racist abuse since the inventories' original conception.

Bild	Inventarnummer	Objektbezeichnung	Herkunft	Ethnie	Eingangsdatum
			Grosso/Aracu, Rio Curupi-Uma	merika>/Urubu	
	64.37:142	Rührstab aus Holz (153)	Amerika/Südamerika/Brasilien/Mato Grosso/Aracu, Rio Curupi-Uma	<Amerika>/<Südamerika>/Urubu	2.4.1964
	64.37:143	Rührstab aus Holz (154)	Amerika/Südamerika/Brasilien/Mato Grosso/Aracu, Rio Curupi-Uma	<Amerika>/<Südamerika>/Urubu	2.4.1964
	64.37:144	Rührstab aus Holz (155)	Amerika/Südamerika/Brasilien/Mato Grosso/Aracu, Rio Curupi-Uma	<Amerika>/<Südamerika>/Urubu	2.4.1964
	64.37:145	Pechfackel (156)	Amerika/Südamerika/Brasilien/Mato Grosso/Aracu, Rio Curupi-Uma	<Amerika>/<Südamerika>/Urubu	2.4.1964
	64.37:146	Instrument zum Glasieren von Tongefäßen (157)	Amerika/Südamerika/Brasilien/Mato Grosso/Aracu, Rio Curupi-Uma	<Amerika>/<Südamerika>/Urubu	2.4.1964
	64.37:147	Instrument zum Glasieren von Tongefäßen (158)	Amerika/Südamerika/Brasilien/Mato Grosso/Aracu, Rio Curupi-Uma	<Amerika>/<Südamerika>/Urubu	2.4.1964
	64.37:148	Probe gereinigtes Harz zum Glasieren von Tongefäßen (159)	Amerika/Südamerika/Brasilien/Mato Grosso/Aracu, Rio Curupi-Uma	<Amerika>/<Südamerika>/Urubu	2.4.1964
	64.37:149	Probe ungereinigtes Harz zum Glasieren von Tongefäßen (159)	Amerika/Südamerika/Brasilien/Mato Grosso/Aracu, Rio Curupi-Uma	<Amerika>/<Südamerika>/Urubu	2.4.1964
	64.37:150	Probe ungereinigtes Harz zum Glasieren von Tongefäßen (160)	Amerika/Südamerika/Brasilien/Mato Grosso/Aracu, Rio Curupi-Uma	<Amerika>/<Südamerika>/Urubu	2.4.1964
	64.37:151	Probe ungereinigtes Harz zum Glasieren von Tongefäßen (161)	Amerika/Südamerika/Brasilien/Mato Grosso/Aracu, Rio Curupi-Uma	<Amerika>/<Südamerika>/Urubu	2.4.1964
	64.37:152	Schiffchen aus Holz für Hängemattenwebstuhl	Amerika/Südamerika/Brasilien/Mato Grosso/Aracu, Rio Curupi-Uma	<Amerika>/<Südamerika>/Urubu	2.4.1964
	64.37:153	L-förmige Pfeife mit Rohr (163)	Amerika/Südamerika/Brasilien/Mato Grosso/Aracu, Rio Curupi-Uma	<Amerika>/<Südamerika>/Urubu	2.4.1964
	64.37:154	Pfeife aus Ton (164)	Amerika/Südamerika/Brasilien/Mato Grosso/Aracu, Rio Curupi-Uma	<Amerika>/<Südamerika>/Urubu	2.4.1964
	64.37:155	Pfeife aus Ton (165)	Amerika/Südamerika/Brasilien/Mato Grosso/Aracu, Rio Curupi-Uma	<Amerika>/<Südamerika>/Urubu	2.4.1964
	64.37:156	Pfeife aus Ton (166)	Amerika/Südamerika/Brasilien/Mato Grosso/Aracu, Rio Curupi-Uma	<Amerika>/<Südamerika>/Urubu	2.4.1964
	64.37:157	Flöte aus Bambus (167)	Amerika/Südamerika/Brasilien/Mato Grosso/Aracu, Rio Curupi-Uma	<Amerika>/<Südamerika>/Urubu	2.4.1964
	64.37:158	Flöte aus Bambus (168)	Amerika/Südamerika/Brasilien/Mato Grosso/Aracu, Rio Curupi-Uma	<Amerika>/<Südamerika>/Urubu	2.4.1964
	64.37:159	Flöte aus Bambus (169)	Amerika/Südamerika/Brasilien/Mato Grosso/Aracu, Rio Curupi-Uma	<Amerika>/<Südamerika>/Urubu	2.4.1964
	64.37:160	Flöte aus Bambus (170)	Amerika/Südamerika/Brasilien/Mato Grosso/Aracu, Rio Curupi-Uma	<Amerika>/<Südamerika>/Urubu	2.4.1964
	64.37:161	Knabentrompete aus gewickelter Rinde (?)(171)	Amerika/Südamerika/Brasilien/Mato Grosso/Aracu, Rio Curupi-Uma	<Amerika>/<Südamerika>/Urubu	2.4.1964

Please note that many designations in this list have been identified as racist, outdated or as misuse since the inventories' original conception.

Bild	Inventarnummer	Objektbezeichnung	Herkunft	Ethnie	Eingangsdatum
	64.37:162	Knabentrompete aus gewickelter RInde (?) (172)	Amerika/Südamerika/Brasilien/Mato Grosso/Aracu, Rio Curupi-Uma	<Amerika>/<Südamerika>/Urubu	2.4.1964
	64.37:163	Knabentrompete aus gewickelter Rinde (?) (173)	Amerika/Südamerika/Brasilien/Mato Grosso/Aracu, Rio Curupi-Uma	<Amerika>/<Südamerika>/Urubu	2.4.1964
	64.37:164	Kleine Knabentrompete aus gewickelter Rinde (?) (174)	Amerika/Südamerika/Brasilien/Mato Grosso/Aracu, Rio Curupi-Uma	<Amerika>/<Südamerika>/Urubu	2.4.1964
	64.37:165	Knabentrompete aus gewickelter Rinde (?) (175)	Amerika/Südamerika/Brasilien/Mato Grosso/Aracu, Rio Curupi-Uma	<Amerika>/<Südamerika>/Urubu	2.4.1964
	64.37:166	Zigarre aus Baumrinde (176)	Amerika/Südamerika/Brasilien/Mato Grosso/Aracu, Rio Curupi-Uma	<Amerika>/<Südamerika>/Urubu	2.4.1964
	64.37:167	Zigarre aus Baumrinde (177)	Amerika/Südamerika/Brasilien/Mato Grosso/Aracu, Rio Curupi-Uma	<Amerika>/<Südamerika>/Urubu	2.4.1964
	64.37:168	Zigarre aus Baumrinde (178)	Amerika/Südamerika/Brasilien/Mato Grosso/Aracu, Rio Curupi-Uma	<Amerika>/<Südamerika>/Urubu	2.4.1964
	64.37:169	Maniok-Sieb (182) + 4 Stäbe mit eindeutigem Inv.-Nr.-Auftrag	Amerika/Südamerika/Brasilien/Mato Grosso/Aracu, Rio Curupi-Uma	<Amerika>/<Südamerika>/Urubu	2.4.1964
	64.37:170	Maniok-Sieb (183) + 4 Stäbe mit eindeutigem Inv.-Nr.-Auftrag	Amerika/Südamerika/Brasilien/Mato Grosso/Aracu, Rio Curupi-Uma	<Amerika>/<Südamerika>/Urubu	2.4.1964
	64.37:171	Maniok-Sieb (184) + 4 Stäbe mit eindeutigem Inv.-Nr.-Auftrag	Amerika/Südamerika/Brasilien/Mato Grosso/Aracu, Rio Curupi-Uma	<Amerika>/<Südamerika>/Urubu	2.4.1964
	64.37:172	Kalebassenschale, beschnitzt (185)	Amerika/Südamerika/Brasilien/Mato Grosso/Aracu, Rio Curupi-Uma	<Amerika>/<Südamerika>/Urubu	2.4.1964
	64.37:173	Kalebassenschale, beschnitzt (186)	Amerika/Südamerika/Brasilien/Mato Grosso/Aracu, Rio Curupi-Uma	<Amerika>/<Südamerika>/Urubu	2.4.1964
	64.37:174	Kalebassenschale, beschnitzt (187)	Amerika/Südamerika/Brasilien/Mato Grosso/Aracu, Rio Curupi-Uma	<Amerika>/<Südamerika>/Urubu	2.4.1964
	64.37:175	Kalebassenschale, beschnitzt (187)	Amerika/Südamerika/Brasilien/Mato Grosso/Aracu, Rio Curupi-Uma	<Amerika>/<Südamerika>/Urubu	2.4.1964
	64.37:176	Feuerfächer (179)	Amerika/Südamerika/Brasilien/Mato Grosso/Aracu, Rio Curupi-Uma	<Amerika>/<Südamerika>/Urubu	2.4.1964
	64.37:177	Feuerfächer (180)	Amerika/Südamerika/Brasilien/Mato Grosso/Aracu, Rio Curupi-Uma	<Amerika>/<Südamerika>/Urubu	2.4.1964
	64.37:178	Feuerfächer (181)	Amerika/Südamerika/Brasilien/Mato Grosso/Aracu, Rio Curupi-Uma	<Amerika>/<Südamerika>/Urubu	2.4.1964
	64.37:179	Korb (188)	Amerika/Südamerika/Brasilien/Mato Grosso/Aracu, Rio Curupi-Uma	<Amerika>/<Südamerika>/Urubu	2.4.1964
	64.37:180	Maniokschlauch (189)	Amerika/Südamerika/Brasilien/Mato Grosso/Aracu, Rio Curupi-Uma	<Amerika>/<Südamerika>/Urubu	2.4.1964
	64.37:181	Tragkorb (190)	Amerika/Südamerika/Brasilien/Mato Grosso/Aracu, Rio Curupi-Uma	<Amerika>/<Südamerika>/Urubu	2.4.1964
	64.37:182	Tragkorb, für augenblicklichen Gebrauch	Amerika/Südamerika/Brasilien/Mato	<Amerika>/<Süda	2.4.1964

Please note that many designations in this list have been identified as racist, outdated or racist abuse since the inventories' original conception.

Bild	Inventarnummer	Objektbezeichnung	Herkunft	Ethnie	Eingangsdatum
		(190)	Grosso/Aracu, Rio Curupi-Uma	merika>/Urubu	
	64.37:183	Große Zeremonialtrompete (191)	Amerika/Südamerika/Brasilien/Mato Grosso/Aracu, Rio Curupi-Uma	<Amerika>/<Südamerika>/Urubu	2.4.1964
	64.37:184	Schale aus Ton, beschädigt, Kugeltopf	Amerika/Südamerika/Brasilien/Mato Grosso/Aracu, Río Curupi-Uma	<Amerika>/<Südamerika>/Urubu	2.4.1964
	64.37:185	Olla, beschädigt, für Wasser	Amerika/Südamerika/Brasilien/Mato Grosso/Arcau, Río Curupi-Uma	<Amerika>/<Südamerika>/Urubu	2.4.1964
	64.37:186	Stirnband aus Cotinga-Federn (194)	Amerika/Südamerika/Brasilien/Mato Grosso/Aracu, Rio Curupi-Uma	<Amerika>/<Südamerika>/Urubu	2.4.1964
	64.37:187	Stirnband aus Cotinga-Federn (195)	Amerika/Südamerika/Brasilien/Mato Grosso/Aracu, Rio Curupi-Uma	<Amerika>/<Südamerika>/Urubu	2.4.1964
	64.37:188a+b	Paar Armbänder mit Federn (rot, gelb) (196+197)	Amerika/Südamerika/Brasilien/Mato Grosso/Aracu, Rio Curupi-Uma	<Amerika>/<Südamerika>/Urubu	2.4.1964
	64.37:189	Paar Armbänder aus Federn (198+199)	Amerika/Südamerika/Brasilien/Mato Grosso/Aracu, Rio Curupi-Uma	<Amerika>/<Südamerika>/Urubu	2.4.1964
	64.37:190	Paar Armbänder aus Federn (200+201)	Amerika/Südamerika/Brasilien/Mato Grosso/Aracu, Rio Curupi-Uma	<Amerika>/<Südamerika>/Urubu	2.4.1964
	64.37:191	Paar Armbänder aus Federn (202+203)	Amerika/Südamerika/Brasilien/Mato Grosso/Aracu, Rio Curupi-Uma	<Amerika>/<Südamerika>/Urubu	2.4.1964
	64.37:192	Paar Armbänder, mit Samen an den Enden (204+205)	Amerika/Südamerika/Brasilien/Mato Grosso/Aracu, Rio Curupi-Uma	<Amerika>/<Südamerika>/Urubu	2.4.1964
	64.37:193	Gürtel mit Federn für Frauen, gelb und rot (206)	Amerika/Südamerika/Brasilien/Mato Grosso	<Amerika>/<Südamerika>/Urubu	2.4.1964
	64.37:194	Gürtel mit Federn für Frauen (207)	Amerika/Südamerika/Brasilien/Mato Grosso/Aracu, Rio Curupi-Uma	<Amerika>/<Südamerika>/Urubu	2.4.1964
	64.37:195	Paar Oberarmbänder mit Federn für Männer, rot (208+209)	Amerika/Südamerika/Brasilien/Mato Grosso/Aracu, Rio Curupi-Uma	<Amerika>/<Südamerika>/Urubu	2.4.1964
	64.37:196	Paar Oberarmbänder mit Samen an den Enden (210+211)	Amerika/Südamerika/Brasilien/Mato Grosso/Aracu, Rio Curupi-Uma	<Amerika>/<Südamerika>/Urubu	2.4.1964
	64.37:197	Lippenpflock aus Federn für Männer (212)	Amerika/Südamerika/Brasilien/Mato Grosso/Aracu, Rio Curupi-Uma	<Amerika>/<Südamerika>/Urubu	2.4.1964
	64.37:198	Lippenpflock aus Federn für Männer (213)	Amerika/Südamerika/Brasilien/Mato Grosso/Aracu, Rio Curupi-Uma	<Amerika>/<Südamerika>/Urubu	2.4.1964
	64.37:199	Halsschmuck aus Federn, für Frauen (214)	Amerika/Südamerika/Brasilien/Mato Grosso/Aracu, Rio Curupi-Uma	<Amerika>/<Südamerika>/Urubu	2.4.1964
	64.37:200	Halsschmuck aus Federn und Zähnen, für Knaben (215)	Amerika/Südamerika/Brasilien/Mato Grosso/Aracu, Rio Curupi-Uma	<Amerika>/<Südamerika>/Urubu	2.4.1964
	64.37:201	Zeremonialkopfschmuck für Männer (216), Baumwollstirnband mit Federn (rot, grün, gelb sowie schwarz und türkis),	Amerika/Südamerika/Brasilien/Mato Grosso/Aracu, Rio Curupi-Uma	<Amerika>/<Südamerika>/Urubu	2.4.1964
	64.37:202	Paar Ohrgehänge aus Federn (217+218)	Amerika/Südamerika/Brasilien/Mato	<Amerika>/<Süda	2.4.1964

Please note that many designations in this list have been identified as racist abuse since the inventories' original conception.

Bild	Inventarnummer	Objektbezeichnung	Herkunft	Ethnie	Eingangsdatum
			Grosso/Aracu, Rio Curupi-Uma	merika>/Urubu	
	64.37:203	Halsschmuck aus Jaguarzähnen, für Männer (219)	Amerika/Südamerika/Brasilien/Mato Grosso/Aracu, Rio Curupi-Uma	<Amerika>/<Südamerika>/Urubu	2.4.1964
	64.37:204	Halsschmuck aus Jaguarzähnen, für Männer (220)	Amerika/Südamerika/Brasilien/Mato Grosso/Aracu, Rio Curupi-Uma	<Amerika>/<Südamerika>/Urubu	2.4.1964
	64.37:205	Zeremonieller Halsschmuck aus Knochen und Federn für Männer (221)	Amerika/Südamerika/Brasilien/Mato Grosso/Aracu, Rio Curupi-Uma	<Amerika>/<Südamerika>/Urubu	2.4.1964
	64.37:206	Gürtel aus Samen für Frauen in schwarz, weiß und braun (222)	Amerika/Südamerika/Brasilien/Mato Grosso/Aracu, Rio Curupi-Uma	<Amerika>/<Südamerika>/Urubu	2.4.1964
	64.37:207	Seitengehänge für Gürtel aus Samen in schwarz, braun, schwarz (223)	Amerika/Südamerika/Brasilien/Mato Grosso/Aracu, Rio Curupi-Uma	<Amerika>/<Südamerika>/Urubu	2.4.1964
	64.37:208	Zeremonielles Kindertragband, weiß mit roten und gelben Federn (224)	Amerika/Südamerika/Brasilien/Mato Grosso/Aracu, Rio Curupi-Uma	<Amerika>/<Südamerika>/Urubu	2.4.1964
	64.37:209	Kamm mit Federn (225)	Amerika/Südamerika/Brasilien/Mato Grosso/Aracu, Rio Curupi-Uma	<Amerika>/<Südamerika>/Urubu	2.4.1964
	64.37:210	Kamm mit Federn (226)	Amerika/Südamerika/Brasilien/Mato Grosso/Aracu, Rio Curupi-Uma	<Amerika>/<Südamerika>/Urubu	2.4.1964
	64.37:211	Kamm mit Federn (227)	Amerika/Südamerika/Brasilien/Mato Grosso/Aracu, Rio Curupi-Uma	<Amerika>/<Südamerika>/Urubu	2.4.1964
	64.37:212	Kamm mit Federn (228)	Amerika/Südamerika/Brasilien/Mato Grosso/Aracu, Rio Curupi-Uma	<Amerika>/<Südamerika>/Urubu	2.4.1964
	64.37:213	Paar Handgelenkschmuck aus Samen (229+230)	Amerika/Südamerika/Brasilien/Mato Grosso/Aracu, Rio Curupi-Uma	<Amerika>/<Südamerika>/Urubu	2.4.1964
	64.37:214	Paar Armbänder aus Samen in schwarz und weiß mit Bruchstücken (231+232)	Amerika/Südamerika/Brasilien/Mato Grosso/Aracu, Rio Curupi-Uma	<Amerika>/<Südamerika>/Urubu	2.4.1964
	64.37:215	Ahle aus Horn für Flechtarbeiten (233)	Amerika/Südamerika/Brasilien/Mato Grosso/Aracu, Rio Curupi-Uma	<Amerika>/<Südamerika>/Urubu	2.4.1964
	64.48:1	Trinkhorn mit Becher und verziertem Schraubverschluss	Amerika/Südamerika/Argentinien	<Amerika>/<Südamerika>/Gauchos	1.4.1964
	64.49:1	Obergewand, Frauenkleid aus Leder mit Perlstickerei (blau, grün, gelb, rot, scharz) (zu Frauentracht 64.49:1-3)	Amerika/Nordamerika/USA/Süd Dakota, Nebraska	<Amerika>/<Nordamerika>/Sioux/Dakota	7.7.1964
	64.49:2	Paar Leggins mit Perlstickerei (zu Frauentracht 64.49:1-3)	Amerika/Nordamerika/USA/Süd Dakota, Nebraska	<Amerika>/<Nordamerika>/Sioux/Dakota	7.7.1964
	64.49:3	Paar Mokkassins mit Perlstickerei (zu Frauentracht 64.49:1-3)	Amerika/Nordamerika/USA/Süd Dakota, Nebraska	<Amerika>/<Nordamerika>/Sioux/Dakota	7.7.1964
	64.49:4	Paar Leggins	Amerika/Nordamerika/USA/Süd Dakota, Nebraska	<Amerika>/<Nordamerika>/Sioux/Dakota	7.7.1964

Please note that many designations in this list have been identified as racist, outdated or as misuse since the inventories' original conception.

Bild	Inventarnummer	Objektbezeichnung	Herkunft	Ethnie	Eingangsdatum
	64.49:5	Paar Beinbänder mit Fransen und Stachelschweinborsten und Perlen verziert	Amerika/Nordamerika/Kanada/Südost-Alaska	<Amerika>/<Nordamerika>/Tlingit	7.7.1964
	64.49:6	Schachtel aus Birkenrinde mit Stachelschweinborste	Amerika/Nordamerika/Kanada	<Amerika>/<Nordamerika>/Micmac	7.7.1964
	64.49:7	Pfeife mit Holzrohr und Kopf aus Catlinit in Tomahawk-Form	Amerika/Nordamerika/Kanada	<Amerika>/<Nordamerika>/Cree	7.7.1964
	64.49:8	Paar Frauen-Mokkassins	Amerika/Nordamerika/USA/Nebraska, Wisconsin	<Amerika>/<Nordamerika>/Winnebago	7.7.1964
	64.49:9	Täschchen für Farbe	Amerika/Nordamerika/USA/Nebraska, Wisconsin	<Amerika>/<Nordamerika>/Winnebago	7.7.1964
	64.49:10	Gürtel für Medizinmann	Amerika/Nordamerika/Kanada / USA	<Amerika>/<Nordamerika>/Ojibwe	7.7.1964
	64.80:1	Perlentanga, Schurz mit Samen, Perlen und Käferflügeldecken	Amerika/Südamerika/Brasilien/-/Rio Parú, Guayana	<Amerika>/<Südamerika>/Tiriyó/Aramihtchó (Tiriyó)	16.11.1964
	64.80:2	Perlentanga, Schurz mit Perlen, Samen und Federn	Amerika/Südamerika/Brasilien/-/Rio Parú, Guayana	<Amerika>/<Südamerika>/Tiriyó/Aramihtchó (Tiriyó)	16.11.1964
	64.80:3	Hüftschmuck aus Perlen und Federn	Amerika/Südamerika/Brasilien/-/Rio Parú, Guayana	<Amerika>/<Südamerika>/Tiriyó/Aramihtchó (Tiriyó)	16.11.1964
	64.80:4	Tonschale; Schale, Teller	Amerika/Südamerika/Brasilien/Para - Brasilien/unbekannt, Río Parú	<Amerika>/<Südamerika>/Tiriyó/Aramihtchó (Tiriyó)	16.11.1964
	64.81:1	Kleine Steinfigur	Amerika/Zentralamerika/Panama/Chiriquí, Chiriqui		15.9.1964
	64.81:2	Kleine Steinfigur (Fälschung)	Amerika/Zentralamerika/Panama/Chiriquí, Chiriqui		15.9.1964
	64.81:3	Kleine Steinfigur (Fälschung)	Amerika/Zentralamerika/Panama/Chiriquí, Chiriqui		15.9.1964
	64.82:1	Holzstab mit Figur (Vögel), beschädigt	Amerika/Südamerika/Peru/-/Süd-Peru	<Amerika>/<Südamerika>/Paracas-Kultur	5.10.1964
	64.82:2	Spindel aus Holz, beschädigt, mit eingeschnitzter menschlicher Figur in der Mitte der Spindel	Amerika/Südamerika/Peru/-/Süd-Peru	<Amerika>/<Südamerika>/Paracas-Kultur	5.10.1964
	64.82:3	Webmesser aus Holz, mit kleiner menschlicher Figur am Ende	Amerika/Südamerika/Peru/-/Süd-Peru	<Amerika>/<Südamerika>/Paracas-	5.10.1964

Please note that many designations in this list have been identified as faulty, outdated or as racist abuse since the inventories original conception.

Bild	Inventarnummer	Objektbezeichnung	Herkunft	Ethnie	Eingangsdatum
				Kultur	
	64.82:4	Webmesser aus Holz (?), beschnitzt mit menschliches Gesicht, beschädigt	Amerika/Südamerika/Peru/-/Süd-Peru	<Amerika>/<Südamerika>/Paracas-Kultur	5.10.1964
	64.82:5	Dolchartiges Instrument aus Holz mit Schnitzereien	Amerika/Südamerika/Peru/-/Süd-Peru	<Amerika>/<Südamerika>/Paracas-Kultur	5.10.1964
	64.82:6	Pflanzholz, an einem Ende beschnitzt (menschliche Figur und Vogel)	Amerika/Südamerika/Peru/-/Süd-Peru	<Amerika>/<Südamerika>/Nasca-Kultur	5.10.1964
	64.82:7	Keule aus Holz	Amerika/Südamerika/Peru/-/Süd-Peru		5.10.1964
	64.82:8	Grabscheit aus Holz	Amerika/Südamerika/Peru/-/Süd-Peru		5.10.1964
	64.82:9	Pflanzholz	Amerika/Südamerika/Peru/-/Süd-Peru		5.10.1964
	64.82:10	Holzstab	Amerika/Südamerika/Peru		5.10.1964
	64.82:11	Geflochtene Schale	Amerika/Südamerika/Peru/-/Süd-Peru		5.10.1964
	64.82:12	Geflochtenes Körbchen mit Stoff umwickelt; Inhalt: ein umwickeltes Stäbchen	Amerika/Südamerika/Peru/-/Süd-Peru		5.10.1964
	65.14:1	Maske, bemalt (schwarz, weiß, gelb) mit Baumbast und großer Palmfaserquaste	Amerika/Südamerika/Kolumbien/-/Rio Miritĺ; Miritíparaná	--/Merina	22.1.1965
	65.14:2	Tanzkleid aus Baumbast mit Fransen, bemalt	Amerika/Südamerika/Peru	<Amerika>/<Südamerika>/Tikuna	22.1.1965
	65.14:3	Tanzkleid aus Baumbast, bemalt, mit Fransen	Amerika/Südamerika/Peru	<Amerika>/<Südamerika>/Tikuna	22.1.1965
	65.14:4	Tanzkleid aus Baumbast, bemalt, mit Fransen	Amerika/Südamerika/Peru	<Amerika>/<Südamerika>/Tikuna	22.1.1965
	65.14:5	Bemalte Maske aus Baumbast mit Ohren, zum Tanzkleid	Amerika/Südamerika/Peru	<Amerika>/<Südamerika>/Tikuna	22.1.1965
	65.14:6	Maske mit Ohren aus Baumbast, mit Gesicht bemalt, Holznase, zum Tanzkleid aus Baumbast	Amerika/Südamerika/Peru	<Amerika>/<Südamerika>/Tikuna	22.1.1965
	65.14:7	Maske aus Baumbast, mit menschl. Gesicht bemalt, zum Tanzkleid	Amerika/Südamerika/Peru	<Amerika>/<Südamerika>/Tikuna	22.1.1965

Please note that many designations in this list have been identified as faulty, outdated or as racist abuse since the inventory's original conception.

Bild	Inventarnummer	Objektbezeichnung	Herkunft	Ethnie	Eingangsdatum
	65.14:8	Rock für Frauen	Amerika/Südamerika/Ecuador	<Amerika>/<Südamerika>/Shipibo	22.1.1965
	65.14:9	Bluse für Frauen	Amerika/Südamerika/Ecuador	<Amerika>/<Südamerika>/Shipibo	22.1.1965
	65.14:10	Umhang (Cushma) für Männer	Amerika/Südamerika/Ecuador	<Amerika>/<Südamerika>/Shipibo	22.1.1965
	65.14:11	Bündel umwickelte Zöpfe, archäologisch	Amerika/Südamerika/Peru/-/Süd-Peru		22.1.1965
	65.14:12	Angefangenes Webstück aus Baumwolle, gestreift, mit Fransen	Amerika/Südamerika/Peru/-/Süd-Peru		22.1.1965
	65.14:13	Deformierter Schädel	Amerika/Südamerika/Peru/-/Süd-Peru		22.1.1965
	65.14:14	Deformierter Schädel	Amerika/Südamerika/Peru/-/Süd-Peru		22.1.1965
	65.14:15	Deformierter Schädel	Amerika/Südamerika/Peru/-/Süd-Peru		22.1.1965
	65.15:1	Frauengürtel mit ritzverzierten, gespaltenen Knochen	Amerika/Südamerika/Ecuador	<Amerika>/<Südamerika>/Jivaro, Jívaro	11.5.1965
	65.15:2	Haube mit Federn	Amerika/Südamerika/Ecuador	<Amerika>/<Südamerika>/Jivaro, Jívaro	11.5.1965
	65.15:3	Tragetasche	Amerika/Südamerika/Ecuador	<Amerika>/<Südamerika>/Jivaro, Jívaro	11.5.1965
	65.16:1	Becher aus Silber, beschädigt, Gefäßwand gestuft	Amerika/Südamerika/Peru		10.3.1965
	65.16:2	Gesicht aus Silberblech, rot bemalt, beschädigt	Amerika/Südamerika/Peru		10.3.1965
	65.16:3	Kalkspatel aus Kupfer mit Vogel (Kolibri), beschädigt	Amerika/Südamerika/Peru/-/Nordküste		10.3.1965
	65.16:4	Spatel aus Silber mit Vogel, beschädigt	Amerika/Südamerika/Peru/-/Nordküste		10.3.1965
	65.16:5	Beschlagteil mit Gesicht und Klapperblechen, Kupfer vergoldet	Amerika/Südamerika/Peru		10.3.1965
	65.17:1	Tuch, sehr locker gewebt, schwarz	Amerika/Südamerika/Peru		13.4.1965
	65.17:2	Tuch, blau, Leinenbindung mit Gingham-Muster	Amerika/Südamerika/Peru		13.4.1965
	65.17:3	kurzes Bortenteil, Kelim-Technik, Volutenmuster	Amerika/Südamerika/Peru		13.4.1965
	65.17:4	Stofffragment mit gewebten Fransen, Kelim-Technik, Brauntöne, Stufenmuster	Amerika/Südamerika/Peru		13.4.1965
	65.17:5	1 Stoffstück, Ripstechnik, Küstentiahuanaco-Stil, braun, naturweiß, schwarz	Amerika/Südamerika/Peru/-/Süd-Peru		13.4.1965

Please note that many descriptions in this list have been identified as faulty, outdated or as racist abuse since the inventories' original conception.

Bild	Inventarnummer	Objektbezeichnung	Herkunft	Ethnie	Eingangsdatum
	65.18:1	Tragkorb	Amerika/Südamerika/Brasilien/-/Süd-Brasilien	<Amerika>/<Südamerika>/Botokuden	15.2.1965
	65.18:2	Tragkorb	Amerika/Südamerika/Brasilien/-/Süd-Brasilien	<Amerika>/<Südamerika>/Botokuden	15.2.1965
	65.18:3	Korb	Amerika/Südamerika/Brasilien/-/Süd-Brasilien	<Amerika>/<Südamerika>/Botokuden	15.2.1965
	65.18:4	Korb, mit Harz verschmiert	Amerika/Südamerika/Brasilien/-/Süd-Brasilien	<Amerika>/<Südamerika>/Botokuden	15.2.1965
	65.18:5	Korb	Amerika/Südamerika/Brasilien/-/Süd-Brasilien	<Amerika>/<Südamerika>/Botokuden	15.2.1965
	65.18:6	Wasserkorb, mit Harz verschmiert	Amerika/Südamerika/Brasilien/-/Süd-Brasilien	<Amerika>/<Südamerika>/Botokuden	15.2.1965
	65.18:7	Korb, unten viereckig oben rund geflochten mit dunkler Verzierung	Amerika/Südamerika/Brasilien/-/Süd-Brasilien	<Amerika>/<Südamerika>/Guarani, Guaraní	15.2.1965
	65.18:8	Korb, unten viereckig oben rund, mit schwarzem Flechtmuster und Schlaufe	Amerika/Südamerika/Brasilien/-/Süd-Brasilien	<Amerika>/<Südamerika>/Guarani, Guaraní	15.2.1965
	65.18:9	Korb, unten viereckig oben rund, mit schwarzem Flechtmuster und Schlaufe	Amerika/Südamerika/Brasilien/-/Süd-Brasilien	<Amerika>/<Südamerika>/Guarani, Guaraní	15.2.1965
	65.18:10	Geflochtene Tasche mit Henkel	Amerika/Südamerika/Brasilien/-/Süd-Brasilien	<Amerika>/<Südamerika>/Botokuden	15.2.1965
	65.18:11	Sieb	Amerika/Südamerika/Brasilien/-/Süd-Brasilien	<Amerika>/<Südamerika>/Guarani, Guaraní	15.2.1965
	65.18:12	Geflochtenes Kindertrageband	Amerika/Südamerika/Brasilien/-/Süd-Brasilien	<Amerika>/<Südamerika>/Botokuden	15.2.1965
	65.18:13	Hängematte	Amerika/Südamerika/Brasilien/-/Süd-Brasilien	<Amerika>/<Südamerika>/Guarani, Guaraní	15.2.1965
	65.18:14	Kalebasse [ca. 22 cm hoch] mit rundem Loch am oberen Hals	Amerika/Südamerika/Brasilien/-/Süd-Brasilien	<Amerika>/<Südamerika>/Guarani, Guaraní	15.2.1965
	65.18:15	Gefäß aus Kalebasse, umflochten	Amerika/Südamerika/Brasilien/-/Süd-Brasilien		15.2.1965

Please note that many designations in this list have been identified as faulty, outdated or as racist abuse since the inventories original conception.

Bild	Inventarnummer	Objektbezeichnung	Herkunft	Ethnie	Eingangsdatum
	65.18:16	Tanzrassel mit Federn aus Kalebasse	Amerika/Südamerika/Brasilien/-/Süd-Brasilien	<Amerika>/<Südamerika>/Botokuden	15.2.1965
	65.18:17	Gefäß aus Kalebasse, umflochten	Amerika/Südamerika/Brasilien/-/Süd-Brasilien	<Amerika>/<Südamerika>/Guarani, Guaraní	15.2.1965
	65.18:18	Laute aus Kalebasse mit farbigem Korbgeflecht	Amerika/Südamerika/Brasilien/-/Süd-Brasilien	<Amerika>/<Südamerika>/Guarani, Guaraní	15.2.1965
	65.18:19	Kopfputz mit Federn	Amerika/Südamerika/Brasilien/-/Süd-Brasilien	<Amerika>/<Südamerika>/Guarani, Guaraní	15.2.1965
	65.18:20	Holzgefäß	Amerika/Südamerika/Brasilien/-/Süd-Brasilien	<Amerika>/<Südamerika>/Botokuden	15.2.1965
	65.18:21	Holzteller	Amerika/Südamerika/Brasilien/-/Süd-Brasilien	<Amerika>/<Südamerika>/Botokuden	15.2.1965
	65.18:22	Holzmörser	Amerika/Südamerika/Brasilien/-/Süd-Brasilien	<Amerika>/<Südamerika>/Botokuden	15.2.1965
	65.18:23	Steinstößel	Amerika/Südamerika/Brasilien/-/Süd-Brasilien	<Amerika>/<Südamerika>/Botokuden	15.2.1965
	65.18:24	Holzkeule zum Ausschlagen der Zähne	Amerika/Südamerika/Brasilien/-/Süd-Brasilien	<Amerika>/<Südamerika>/Botokuden	15.2.1965
	65.18:25	Holzmeißel zum Ausschlagen der Zähne	Amerika/Südamerika/Brasilien/-/Süd-Brasilien	<Amerika>/<Südamerika>/Botokuden	15.2.1965
	65.18:26	Holzmeißel zum Ausschlagen der Zähne	Amerika/Südamerika/Brasilien/-/Süd-Brasilien	<Amerika>/<Südamerika>/Botokuden	15.2.1965
	65.18:27	Dorn zum Lippendurchbohren	Amerika/Südamerika/Brasilien/-/Süd-Brasilien	<Amerika>/<Südamerika>/Botokuden	15.2.1965
	65.18:28	Dorn zum Lippendurchbohren mit breiterer Schneide	Amerika/Südamerika/Brasilien/-/Süd-Brasilien	<Amerika>/<Südamerika>/Botokuden	15.2.1965
	65.18:29	Dorn zum Lippendurchbohren	Amerika/Südamerika/Brasilien/-/Süd-Brasilien	<Amerika>/<Südamerika>/Botokuden	15.2.1965
	65.18:30	Dorn zum Lippendurchbohren	Amerika/Südamerika/Brasilien/-/Süd-Brasilien	<Amerika>/<Süda	15.2.1965

Please note that many designations in this list have been identified as faulty, outdated or as racist abuse since the inventions' original conception.

Bild	Inventarnummer	Objektbezeichnung	Herkunft	Ethnie	Eingangsdatum
				merika>/Botokuden	
	65.18:31	Dorn zum Lippendurchbohren	Amerika/Südamerika/Brasilien/-/Süd-Brasilien	<Amerika>/<Südamerika>/Botokuden	15.2.1965
	65.18:32	Dorn zum Lippendurchbohren	Amerika/Südamerika/Brasilien/-/Süd-Brasilien	<Amerika>/<Südamerika>/Botokuden	15.2.1965
	65.18:33	Lippenpflock aus Holz	Amerika/Südamerika/Brasilien/-/Süd-Brasilien	<Amerika>/<Südamerika>/Botokuden	15.2.1965
	65.18:34	Lippenpflock aus Holz, mit Harz überzogen	Amerika/Südamerika/Brasilien/-/Süd-Brasilien	<Amerika>/<Südamerika>/Botokuden	15.2.1965
	65.18:35	Lippenpflock aus Holz, mit Harz überzogen	Amerika/Südamerika/Brasilien/-/Süd-Brasilien	<Amerika>/<Südamerika>/Botokuden	15.2.1965
	65.18:36	Lippenpflock aus Holz, mit Harz überzogen	Amerika/Südamerika/Brasilien/-/Süd-Brasilien	<Amerika>/<Südamerika>/Botokuden	15.2.1965
	65.18:37	Lippenpflock aus Holz, mit Harz überzogen	Amerika/Südamerika/Brasilien/-/Süd-Brasilien	<Amerika>/<Südamerika>/Botokuden	15.2.1965
	65.18:38	Lippenpflock aus Holz, mit Harz überzogen	Amerika/Südamerika/Brasilien/-/Süd-Brasilien	<Amerika>/<Südamerika>/Botokuden	15.2.1965
	65.18:39	Lippenpflock aus Holz, mit Harz überzogen	Amerika/Südamerika/Brasilien/-/Süd-Brasilien	<Amerika>/<Südamerika>/Botokuden	15.2.1965
	65.18:40	Lippenpflock aus Holz, mit Harz überzogen	Amerika/Südamerika/Brasilien/-/Süd-Brasilien	<Amerika>/<Südamerika>/Botokuden	15.2.1965
	65.18:41	Lippenpflock aus Knochen	Amerika/Südamerika/Brasilien/-/Süd-Brasilien		15.2.1965
	65.18:42	Grabe-Instrument	Amerika/Südamerika/Brasilien/-/Süd-Brasilien		15.2.1965
	65.18:43	Kleine Keule aus Holz	Amerika/Südamerika/Brasilien/-/Süd-Brasilien		15.2.1965
	65.18:44	Geflochtene Lendenschnur der Botokuden	Amerika/Südamerika/Brasilien/-/Süd-Brasilien	<Amerika>/<Südamerika>/Botokuden	15.2.1965
	65.18:45	Lendenschnur aus Nesselfasern	Amerika/Südamerika/Brasilien/-/Süd-Brasilien	<Amerika>/<Südamerika>/Botokuden	15.2.1965
	65.18:46	Kette	Amerika/Südamerika/Brasilien/-/Süd-Brasilien		15.2.1965

Please note that many designations in this list have been identified as faulty, outdated or as racist abuse since the inventories' original conception.

Bild	Inventarnummer	Objektbezeichnung	Herkunft	Ethnie	Eingangsdatum
	65.18:47	Jagdtasche aus Fell mit Henkel	Amerika/Südamerika/Brasilien/-/Süd-Brasilien	<Amerika>/<Südamerika>/Guarani, Guaraní	15.2.1965
	65.18:48	Geräucherte Tapirklaue als Medizin	Amerika/Südamerika/Brasilien/-/Süd-Brasilien		15.2.1965
	65.18:49	Feuerzange aus Holz	Amerika/Südamerika/Brasilien/-/Süd-Brasilien	<Amerika>/<Südamerika>/Botokuden	15.2.1965
	65.18:50	Steinbeil (Beilklinge alt) mit geschnitztem Holzkopf und geflochtener Verzierung des Stiels, mehrfarbig (pink, grün, schwarz)	Amerika/Südamerika/Brasilien/-/Süd-Brasilien	<Amerika>/<Südamerika>/Guarani, Guaraní	15.2.1965
	65.18:51	Holzmeißel zum Ausschlagen der Zähne	Amerika/Südamerika/Brasilien/-/Süd-Brasilien	<Amerika>/<Südamerika>/Botokuden	15.2.1965
	65.18:52	Kalebasse	Amerika/Südamerika/Brasilien/-/Süd-Brasilien	<Amerika>/<Südamerika>/Guarani, Guaraní	15.2.1965
	65.18:53	Tongefäß, Schale	Amerika/Südamerika/Brasilien/Südliches Bahia oder Ost-Brasilien/Süd-Brasilien	<Amerika>/<Südamerika>/Botokuden	15.2.1965
	65.18:54	Tonschale, beschädigt; Schale	Amerika/Südamerika/Brasilien/Südliches Bahia oder Ost-Brasilien/Süd-Brasilien	<Amerika>/<Südamerika>/Botokuden	15.2.1965
	65.18:55	Löffel aus Ton, beschädigt; Löffel	Amerika/Südamerika/Brasilien/Südliches Bahia oder Ost-Brasilien/Süd-Brasilien	<Amerika>/<Südamerika>/Botokuden	15.2.1965
	65.18:56	Jagdhorn	Amerika/Südamerika/Brasilien/-/Süd-Brasilien	<Amerika>/<Südamerika>/Botokuden	15.2.1965
	65.18:57	Mörser aus Holz	Amerika/Südamerika/Brasilien/-/Süd-Brasilien	<Amerika>/<Südamerika>/Botokuden	15.2.1965
	65.18:58	Stößel aus Stein	Amerika/Südamerika/Brasilien/-/Süd-Brasilien	<Amerika>/<Südamerika>/Botokuden	15.2.1965
	65.18:59	Kleiner Korb	Amerika/Südamerika/Brasilien/-/Süd-Brasilien	<Amerika>/<Südamerika>/Botokuden	15.2.1965
	65.18:60	Tongefäß, zerbrochen; Fragmente von Gefäß	Amerika/Südamerika/Brasilien/Südliches Bahia oder Ost-Brasilien/Süd-Brasilien	<Amerika>/<Südamerika>/Botokuden	15.2.1965
	65.18:61	Stück Wildbienenwachs	Amerika/Südamerika/Brasilien/-/Süd-Brasilien	<Amerika>/<Südamerika>/Botokuden	15.2.1965

Please note that many designations in this list have been identified as faulty, outdated or as racist abuse since the inventories' original conception.

Bild	Inventarnummer	Objektbezeichnung	Herkunft	Ethnie	Eingangsdatum
	65.18:62	Keule (?) aus Stein	Amerika/Südamerika/Brasilien/-/Campo Lencol		15.2.1965
	65.18:63	Keule (?) aus Stein	Amerika/Südamerika/Brasilien/-/Rio de Bugre		15.2.1965
	65.18:64	Keule (?) aus Stein	Amerika/Südamerika/Brasilien		15.2.1965
	65.18:65	Keule (?) aus Stein	Amerika/Südamerika/Brasilien		15.2.1965
	65.18:66	Beilklinge aus Stein	Amerika/Südamerika/Brasilien/-/Duque de Caixas		15.2.1965
	65.18:67	Steinbeilklinge	Amerika/Südamerika/Brasilien/-/Campo Lencol		15.2.1965
	65.18:68	Steinbeilklinge	Amerika/Südamerika/Brasilien/-/Campo Lencol		15.2.1965
	65.18:69	Steinbeilklinge	Amerika/Südamerika/Brasilien/-/Campo Lencol		15.2.1965
	65.18:70	Steinbeilklinge	Amerika/Südamerika/Brasilien/-/Campo Lencol		15.2.1965
	65.18:71	Steinbeilklinge	Amerika/Südamerika/Brasilien/-/Campo Lencol		15.2.1965
	65.18:72	Steinbeilklinge	Amerika/Südamerika/Brasilien/-/Campo Lencol		15.2.1965
	65.18:73	Steinbeilklinge	Amerika/Südamerika/Brasilien/-/Campo Lencol		15.2.1965
	65.18:74	Steinbeilklinge	Amerika/Südamerika/Brasilien/-/Campo Lencol		15.2.1965
	65.18:75	Steinbeilklinge	Amerika/Südamerika/Brasilien/-/Campo Lencol		15.2.1965
	65.18:76	Steinbeilklinge	Amerika/Südamerika/Brasilien/-/Campo Lencol		15.2.1965
	65.18:77	Steinbeilklinge	Amerika/Südamerika/Brasilien/-/Campo Lencol		15.2.1965
	65.18:78	Steinbeilklinge	Amerika/Südamerika/Brasilien/-/Campo Lencol		15.2.1965
	65.18:79	Stößel aus Stein	Amerika/Südamerika/Brasilien/-/Campo Lencol		15.2.1965
	65.18:80	Bruchstück einer Steinbeilklinge	Amerika/Südamerika/Brasilien/-/Campo Lencol		15.2.1965
	65.18:81	Bruchstück einer Steinbeilklinge	Amerika/Südamerika/Brasilien/-/Campo Lencol		15.2.1965
	65.18:82	Schleifstein	Amerika/Südamerika/Brasilien/-/Campo Lencol		15.2.1965
	65.18:83	Schleifstein	Amerika/Südamerika/Brasilien/-/Campo Lencol		15.2.1965
	65.18:84	Anzahl Bruchstücke aus Stein	Amerika/Südamerika/Brasilien/-/Campo Lencol		15.2.1965
	65.18:85	Klinge aus Feuerstein	Amerika/Südamerika/Brasilien/-/Campo Lencol		15.2.1965
	65.18:86	Klingenbruchstück aus Feuerstein	Amerika/Südamerika/Brasilien/-/Campo Lencol		15.2.1965
	65.18:87	kleine durchbohrte Kugel aus Ton	Amerika/Südamerika/Brasilien/-/Campo Lencol		15.2.1965
	65.18:88	kleine Kugel aus Ton, durchbohrt	Amerika/Südamerika/Brasilien/-/Campo Lencol		15.2.1965
	65.18:89	kleine durchbohrte Kugel aus Ton	Amerika/Südamerika/Brasilien/-/Campo Lencol		15.2.1965
	65.18:90	kleine durchbohrte Kugel aus Ton	Amerika/Südamerika/Brasilien/-/Campo Lencol		15.2.1965
	65.18:91	kleine durchbohrte Kugel aus Ton	Amerika/Südamerika/Brasilien/-/Campo Lencol		15.2.1965

Please note that many designations in this list have been identified as faulty, outdated or abstract since the inventories' original conception.

Bild	Inventarnummer	Objektbezeichnung	Herkunft	Ethnie	Eingangsdatum
	65.18:92	Näpfchen aus Ton	Amerika/Südamerika/Brasilien/-/Campo Lencol		15.2.1965
	65.18:93	Anzahl Scherben mit mechanischen Verzierungen	Amerika/Südamerika/Brasilien/-/Campo Lencol		15.2.1965
	65.18:94	Anzahl Scherben, bemalt	Amerika/Südamerika/Brasilien/-/Campo Lencol		15.2.1965
	65.18:95	Anzahl Scherben	Amerika/Südamerika/Brasilien/-/Campo Lencol		15.2.1965
	65.18:96	Anzahl Tonbruchstücke	Amerika/Südamerika/Brasilien/-/Campo Lencol		15.2.1965
	65.18:97	Hammerstein, angeblich Werkzeug eines Botokuden. Vergl. Akte	Amerika/Südamerika/Brasilien		15.2.1965
	65.18:98	Steinbeilklinge, angeblich Werkzeug eines Botokuden. Vergl. Akte	Amerika/Südamerika/Brasilien		15.2.1965
	65.18:99	Steingerät, angeblich Werkzeug eines Botokuden. Vergl. Akte	Amerika/Südamerika/Brasilien		15.2.1965
	65.18:100	Steingerät, angeblich Werkzeug eines Botokuden. Vergl. Akte	Amerika/Südamerika/Brasilien		15.2.1965
	65.18:101	Langknochen mit Unterlage	Amerika/Südamerika/Brasilien		15.2.1965
	65.18:102	Langknochen mit Unterlage	Amerika/Südamerika/Brasilien		15.2.1965
	65.18:103	Anzahl Knochen (Schädel etc.)	Amerika/Südamerika/Brasilien		15.2.1965
	65.18:104	Lippenpflock aus Knochen	Amerika/Südamerika/Brasilien		15.2.1965
	65.18:105	Lippenpflock aus Knochen	Amerika/Südamerika/Brasilien		15.2.1965
	65.24:1	Tonflöte in Menschenform, beschädigt	Amerika/Südamerika/Ecuador/Guayas/Guayaquil		4.5.1965
	65.24:2	Tonflöte in Menschenform, beschädigt	Amerika/Südamerika/Ecuador/Guayas/Guayaquil		4.5.1965
	65.24:3	Tonflöte in Menschenform, beschädigt, Kopf angeklebt	Amerika/Südamerika/Ecuador/Guayas/Guayaquil		4.5.1965
	65.24:4	Tonflöte in Menschenform, beschädigt, Kopf angeklebt	Amerika/Südamerika/Ecuador/Guayas/Guayaquil		4.5.1965
	65.24:5	Tonflöte in Menschenform, beschädigt, Kopf angeklebt	Amerika/Südamerika/Ecuador/Guayas/Guayaquil		4.5.1965
	65.24:6	Bruchstück einer Tonflöte in Menschenform	Amerika/Südamerika/Ecuador/Guayas/Guayaquil		4.5.1965
	65.24:7	Bruchstück einer Tonflöte in Tierform	Amerika/Südamerika/Ecuador/Guayas/Guayaquil		4.5.1965
	65.24:8	Tonflöte (?) in Tierform	Amerika/Südamerika/Ecuador/Guayas/Guayaquil		4.5.1965
	65.24:9	Bruchstück einer Tonfigur, Kopf angeklebt	Amerika/Südamerika/Ecuador/Guayas/Guayaquil		4.5.1965
	65.24:10	Bruchstück einer hohlen Tonfigur, rötlich	Amerika/Südamerika/Ecuador/Guayas/Guayaqui		4.5.1965

Please note that many designations in this list have been identified as faulty, outdated or as racist abuse since the inventories' original conception.

Bild	Inventarnummer	Objektbezeichnung	Herkunft	Ethnie	Eingangsdatum
			I		
	65.24:11	Bruchstück einer Tonfigur	Amerika/Südamerika/Ecuador/Guayas/Guayaqui I		4.5.1965
	65.24:12	Tonkopf einer Figur	Amerika/Südamerika/Ecuador/Guayas/Guayaqui I		4.5.1965
	65.24:13	Kopf einer Figur aus Ton	Amerika/Südamerika/Ecuador/Guayas/Guayaqui I		4.5.1965
	65.24:14	Kopf einer Figur aus Ton	Amerika/Südamerika/Ecuador/Guayas/Guayaqui I		4.5.1965
	65.24:15	Kopf einer Figur aus Ton	Amerika/Südamerika/Ecuador/Guayas/Guayaqui I		4.5.1965
	65.24:16	Bruchstück eines Kopfes einer Figur aus Ton	Amerika/Südamerika/Ecuador/Guayas/Guayaqui I		4.5.1965
	65.24:17	Kopf einer Figur aus Ton	Amerika/Südamerika/Ecuador/Guayas/Guayaqui I		4.5.1965
	65.24:18	Körper einer Figur aus Ton	Amerika/Südamerika/Ecuador/Guayas/Guayaqui I		4.5.1965
	65.24:19	Körper einer Figur aus Ton	Amerika/Südamerika/Ecuador/Guayas/Guayaqui I		4.5.1965
	65.24:20	Körper einer Figur aus Ton	Amerika/Südamerika/Ecuador/Guayas/Guayaqui I		4.5.1965
	65.24:21	Kopf aus Ton (maskenartig)	Amerika/Südamerika/Ecuador/Guayas/Guayaqui I		4.5.1965
	65.24:22	Kopf aus Ton (maskenartig)	Amerika/Südamerika/Ecuador/Guayas/Guayaqui I		4.5.1965
	65.24:23	Tierkopf aus Ton	Amerika/Südamerika/Ecuador/Guayas/Guayaqui I		4.5.1965
	65.24:24	Bruchstück eines Tongefäßes mit Gesicht	Amerika/Südamerika/Ecuador/Guayas/Guayaqui I		4.5.1965
	65.24:25	Bruchstück eines Tongefäßes mit Gesicht	Amerika/Südamerika/Ecuador/Guayas/Guayaqui I		4.5.1965
	65.24:26	Bruchstück eines Tongefäßes mit Gesicht	Amerika/Südamerika/Ecuador/Guayas/Guayaqui I		4.5.1965
	65.24:27	Bruchstück eines Tongefäßes mit Gesicht	Amerika/Südamerika/Ecuador/Guayas/Guayaqui I		4.5.1965
	65.24:28	Bruchstück eines Tongefäßes mit Gesicht	Amerika/Südamerika/Ecuador/Guayas/Guayaqui I		4.5.1965
	65.24:29	Bruchstück eines Tongefäßes mit Teil eines Gesichtes	Amerika/Südamerika/Ecuador/Guayas/Guayaqui I		4.5.1965
	65.24:30	Teil eines Tongefäßes mit Tierkopf	Amerika/Südamerika/Ecuador/Guayas/Guayaqui I		4.5.1965

Please note that many designations in this list have been identified as faulty, outdated or as racist abuse since the inventories' original conception.

Bild	Inventarnummer	Objektbezeichnung	Herkunft	Ethnie	Eingangsdatum
	65.24:31	Tongefäß - Deckel (?) mit Tierfigur	Amerika/Südamerika/Ecuador/Guayas/Guayaquil		4.5.1965
	65.24:32	Teil eines Tongefäßes mit menschlichem Gesicht	Amerika/Südamerika/Ecuador/Guayas/Guayaquil		4.5.1965
	65.24:33	Tongefäßfuß in Menschenform	Amerika/Südamerika/Ecuador/Guayas/Guayaquil		4.5.1965
	65.24:34	Tongefäßfuß in Menschenform, Bruchstück	Amerika/Südamerika/Ecuador/Guayas/Guayaquil		4.5.1965
	65.24:35	Standfuß eines Tongefäßes	Amerika/Südamerika/Ecuador/Guayas/Guayaquil		4.5.1965
	65.24:36	Tonstempel, beschädigt	Amerika/Südamerika/Ecuador/Guayas/Guayaquil		4.5.1965
	65.24:37	Spinnwirtel aus Ton, spitzkugelig, ritzverziert	Amerika/Südamerika/Ecuador/Guayas/Guayaquil		4.5.1965
	65.24:38	Spinnwirtel aus Ton, spitzkugelig, ritzverziert	Amerika/Südamerika/Ecuador/Guayas/Guayaquil		4.5.1965
	65.24:39	Spinnwirtel aus Ton, spitzkugelig, ritzverziert	Amerika/Südamerika/Ecuador/Guayas/Guayaquil		4.5.1965
	65.24:40	Spinnwirtel aus Ton, spitzkugelig, ritzverziert	Amerika/Südamerika/Ecuador/Guayas/Guayaquil		4.5.1965
	65.24:41	Spinnwirtel aus Ton, spitzkugelig, ritzverziert	Amerika/Südamerika/Ecuador/Guayas/Guayaquil		4.5.1965
	65.24:42	Spinnwirtel aus Ton, spitzkugelig, ritzverziert	Amerika/Südamerika/Ecuador/Guayas/Guayaquil		4.5.1965
	65.24:43	Spinnwirtel aus Ton, spitzkugelig, ritzverziert	Amerika/Südamerika/Ecuador/Guayas/Guayaquil		4.5.1965
	65.24:44	Spinnwirtel aus Ton, spitzkugelig, ritzverziert	Amerika/Südamerika/Ecuador/Guayas/Guayaquil		4.5.1965
	65.24:45	Spinnwirtel aus Ton, spitzkugelig, ritzverziert	Amerika/Südamerika/Ecuador/Guayas/Guayaquil		4.5.1965
	65.24:46	Spinnwirtel aus Ton, spitzkugelig, ritzverziert	Amerika/Südamerika/Ecuador/Guayas/Guayaquil		4.5.1965
	65.24:47	Spinnwirtel aus Ton, spitzkugelig, ritzverziert	Amerika/Südamerika/Ecuador/Guayas/Guayaquil		4.5.1965
	65.24:48	Spinnwirtel aus Ton, spitzkugelig, ritzverziert	Amerika/Südamerika/Ecuador/Guayas/Guayaquil		4.5.1965
	65.24:49	Spinnwirtel aus Ton, spitzkugelig, ritzverziert	Amerika/Südamerika/Ecuador/Guayas/Guayaquil		4.5.1965
	65.24:50	Spinnwirtel aus Ton, spitzkugelig, ritzverziert	Amerika/Südamerika/Ecuador/Guayas/Guayaquil		4.5.1965
	65.24:51	Spinnwirtel aus Ton, spitzkugelig,	Amerika/Südamerika/Ecuador/Guayas/Guayaquil		4.5.1965

Please note that many designations in this list have been identified as faulty, outdated or as racist abuse since the inventories' original conception.

Bild	Inventarnummer	Objektbezeichnung	Herkunft	Ethnie	Eingangsdatum
		ritzverziert	l		
	65.24:52	Spinnwirtel aus Ton, spitzkugelig, ritzverziert	Amerika/Südamerika/Ecuador/Guayas/Guayaquil		4.5.1965
	65.24:53	Spinnwirtel aus Ton, spitzkugelig, ritzverziert	Amerika/Südamerika/Ecuador/Guayas/Guayaquil		4.5.1965
	65.24:54	Spinnwirtel aus Ton, spitzkugelig, ritzverziert	Amerika/Südamerika/Ecuador/Guayas/Guayaquil		4.5.1965
	65.24:55	Spinnwirtel aus Ton, spitzkugelig, ritzverziert	Amerika/Südamerika/Ecuador/Guayas/Guayaquil		4.5.1965
	65.24:56	Spinnwirtel aus Ton, spitzkugelig, ritzverziert	Amerika/Südamerika/Ecuador/Guayas/Guayaquil		4.5.1965
	65.24:57	Spinnwirtel aus Ton, spitzkugelig, ritzverziert	Amerika/Südamerika/Ecuador/Guayas/Guayaquil		4.5.1965
	65.24:58	Spinnwirtel aus Ton, spitzkugelig, ritzverziert	Amerika/Südamerika/Ecuador/Guayas/Guayaquil		4.5.1965
	65.24:59	Spinnwirtel aus Ton, spitzkugelig, ritzverziert	Amerika/Südamerika/Ecuador/Guayas/Guayaquil		4.5.1965
	65.24:60	Spinnwirtel aus Ton, spitzkugelig, ritzverziert, beschädigt	Amerika/Südamerika/Ecuador/Guayas/Guayaquil		4.5.1965
	65.24:61	Spinnwirtel aus Ton, spitzkugelig, ritzverziert, beschädigt	Amerika/Südamerika/Ecuador/Guayas/Guayaquil		4.5.1965
	65.24:62	Spinnwirtel aus Ton, spitzkugelig, ritzverziert, beschädigt	Amerika/Südamerika/Ecuador/Guayas/Guayaquil		4.5.1965
	65.24:63	Spinnwirtel aus Ton, spitzkugelig, ritzverziert, beschädigt	Amerika/Südamerika/Ecuador/Guayas/Guayaquil		4.5.1965
	65.24:64	Spinnwirtel aus Ton, spitzkugelig, ritzverziert, beschädigt	Amerika/Südamerika/Ecuador/Guayas/Guayaquil		4.5.1965
	65.24:65	Spinnwirtel aus Ton, spitzkugelig, ritzverziert, beschädigt	Amerika/Südamerika/Ecuador/Guayas/Guayaquil		4.5.1965
	65.24:66	Spinnwirtel aus Ton, spitzkugelig, unverziert	Amerika/Südamerika/Ecuador/Guayas/Guayaquil		4.5.1965
	65.24:67	Spinnwirtel aus Ton, oval, unverziert	Amerika/Südamerika/Ecuador/Guayas/Guayaquil		4.5.1965
	65.24:68	Spinnwirtel aus Ton, oval, unverziert	Amerika/Südamerika/Ecuador/Guayas/Guayaquil		4.5.1965
	65.24:69	Spinnwirtel aus Ton, oval, unverziert	Amerika/Südamerika/Ecuador/Guayas/Guayaquil		4.5.1965
	65.24:70	Spinnwirtel aus Ton, flachbodig, ritzverziert	Amerika/Südamerika/Ecuador/Guayas/Guayaquil		4.5.1965
	65.24:71	Spinnwirtel aus Ton, flachbodig, ritzverziert	Amerika/Südamerika/Ecuador/Guayas/Guayaquil		4.5.1965

Please note that many designations in this list have been identified as faulty, outdated or as racist abuse since the inventories' original conception.

Bild	Inventarnummer	Objektbezeichnung	Herkunft	Ethnie	Eingangsdatum
	65.24:72	Spinnwirtel aus Ton, flachbodig, ritzverziert	Amerika/Südamerika/Ecuador/Guayas/Guayaquil		4.5.1965
	65.24:73	Spinnwirtel aus Ton, flachbodig, ritzverziert	Amerika/Südamerika/Ecuador/Guayas/Guayaquil		4.5.1965
	65.24:74	Spinnwirtel aus Ton, flachbodig, ritzverziert	Amerika/Südamerika/Ecuador/Guayas/Guayaquil		4.5.1965
	65.24:75	Spinnwirtel aus Ton, flachbodig, ritzverziert	Amerika/Südamerika/Ecuador/Guayas/Guayaquil		4.5.1965
	65.24:76	Spinnwirtel aus Ton, flachbodig, ritzverziert, beschädigt	Amerika/Südamerika/Ecuador/Guayas/Guayaquil		4.5.1965
	65.24:77	Spinnwirtel aus Ton, flachbodig, ritzverziert, beschädigt	Amerika/Südamerika/Ecuador/Guayas/Guayaquil		4.5.1965
	65.24:78	Spinnwirtel aus Ton, flachbodig, ritzverziert, beschädigt	Amerika/Südamerika/Ecuador/Guayas/Guayaquil		4.5.1965
	65.24:79	Spinnwirtel aus Ton, flachbodig	Amerika/Südamerika/Ecuador/Guayas/Guayaquil		4.5.1965
	65.24:80	Spinnwirtel aus Ton, flachbodig, beschädigt	Amerika/Südamerika/Ecuador/Guayas/Guayaquil		4.5.1965
	65.24:81	Spinnwirtel aus Ton, flachbodig, beschädigt	Amerika/Südamerika/Ecuador/Guayas/Guayaquil		4.5.1965
	65.25:1	Federkrone	Amerika/Südamerika/Kolumbien/Caquetá/Rio Caquetá		19.1.1965
	65.25:2	Kopfreifen mit Federn	Amerika/Südamerika/Kolumbien/Caquetá/Rio Caquetá		19.1.1965
	65.25:3	Anzahl Federn für Kopfschmuck	Amerika/Südamerika/Kolumbien/Caquetá/Rio Caquetá		19.1.1965
	65.25:4	Schnur mit bunten Federn für Kopfputz	Amerika/Südamerika/Kolumbien/Caquetá/Rio Caquetá		19.1.1965
	65.25:5	Schnur mit bunten Federn für Kopfputz	Amerika/Südamerika/Kolumbien/Caquetá/Rio Caquetá		19.1.1965
	65.25:6	Schnur mit Federn für Kopfputz	Amerika/Südamerika/Kolumbien/Caquetá/Rio Caquetá		19.1.1965
	65.25:7	Paar Ohrpflöcke mit grünen Federn und Silber	Amerika/Südamerika/Kolumbien, Ecuador/-/Rio Putumayo		19.1.1965
	65.25:8	Halskette aus Tierzähnen	Amerika/Südamerika/Kolumbien, Ecuador/-/Rio Putumayo		19.1.1965
	65.25:9	Halskette aus Glasperlen, Früchten und Silber	Amerika/Südamerika/Kolumbien, Ecuador/-/Rio Putumayo		19.1.1965
	65.25:10	Kette aus Früchten und Glasperlen	Amerika/Südamerika/Kolumbien/Caquetá/Rio Caquetá		19.1.1965
	65.25:11	Kette aus Früchten und Glasperlen	Amerika/Südamerika/Kolumbien/Caquetá/Rio		19.1.1965

Please note that many designations in this list have been identified as faulty, outdated or as racist abuse since the inventories' original conception.

Bild	Inventarnummer	Objektbezeichnung	Herkunft	Ethnie	Eingangsdatum
			Caquetá		
	65.25:12	Kette aus Käferflügeldecken	Amerika/Südamerika/Ecuador	<Amerika>/<Südamerika>/Jívaro, Jívaro	19.1.1965
	65.25:13	Bildchen auf Knochen gemalt	Amerika/Südamerika/Ecuador		19.1.1965
	65.25:14	Bildchen auf Knochen gemalt	Amerika/Südamerika/Ecuador		19.1.1965
	65.25:15	Bildchen auf Knochen gemalt	Amerika/Südamerika/Ecuador		19.1.1965
	65.25:16	Bildchen auf Knochen gemalt	Amerika/Südamerika/Ecuador		19.1.1965
	65.25:17	Nadel aus Kupfer, archäologisch	Amerika/Südamerika/Peru/-/Chan-Chan		19.1.1965
	65.25:18	Geflochtene Tragtasche	Amerika/Zentralamerika/Guatemala		19.1.1965
	65.25:19	Gewebte Tragtasche	Amerika/Zentralamerika/Guatemala		19.1.1965
	65.25:20	2 einzelne Stoffbahnen für Hosenbeine	Amerika/Zentralamerika/Guatemala/Sololá/Santiago Atitlán	<Amerika>/<Mittelamerika>/Maya/Tzutuhil (Maya)	19.1.1965
	65.25:21	Kopfband	Amerika/Zentralamerika/Guatemala/Quiché/Santo Tomás Chichicastenango		19.1.1965
	65.25:22	Gürtelband	Amerika/Zentralamerika/Guatemala/vermutl. Totonicapán/vermutl. Totonicapán	<Amerika>/<Mittelamerika>/Maya/Quiché (Maya) (?)	19.1.1965
	65.37:1	Medizinkugel aus Stein	Amerika/Zentralamerika/Guatemala/Alta Verapaz		13.4.1965
	65.37:2	Medizinkugel	Amerika/Zentralamerika/Guatemala/Alta Verapaz		13.4.1965
	65.38:1	Schwarzes Tongefäß mit Rutzmuster, beschädigt; Kugeltopf	Amerika/Südamerika/Ecuador/Guayas/unbekannt		24.5.1965
	65.38:2	Stempel aus Ton	Amerika/Südamerika/Ecuador/-/Manta		24.5.1965
	65.39:1	Bogen	Amerika/Südamerika/Brasilien/-/Süd-Brasilien	<Amerika>/<Südamerika>/Botokuden	1.7.1965
	65.39:2	Bogen für Kinder	Amerika/Südamerika/Brasilien/-/Süd-Brasilien	<Amerika>/<Südamerika>/Botokuden	1.7.1965
	65.39:3	Kugelbogen	Amerika/Südamerika/Brasilien/-/Süd-Brasilien	<Amerika>/<Südamerika>/Botokuden	1.7.1965
	65.39:4	Bogen	Amerika/Südamerika/Brasilien/-/Süd-Brasilien	<Amerika>/<Südamerika>/Guarani,	1.7.1965

Please note that many designations in this list have been identified as fairly outdated or as racist abuse since the inventories' original conception.

Bild	Inventarnummer	Objektbezeichnung	Herkunft	Ethnie	Eingangsdatum
				Guaraní	
	65.39:5	Bogen	Amerika/Südamerika/Brasilien/-/Süd-Brasilien	<Amerika>/<Südamerika>/Guarani, Guaraní	1.7.1965
	65.39:6	Bogen	Amerika/Südamerika/Brasilien/-/Süd-Brasilien	<Amerika>/<Südamerika>/Guarani, Guaraní	1.7.1965
	65.39:7	Keule	Amerika/Südamerika/Brasilien/-/Süd-Brasilien	<Amerika>/<Südamerika>/Botokuden	1.7.1965
	65.39:8	Lanze	Amerika/Südamerika/Brasilien/-/Süd-Brasilien	<Amerika>/<Südamerika>/Botokuden	1.7.1965
	65.39:9	Lanze	Amerika/Südamerika/Brasilien/-/Süd-Brasilien	<Amerika>/<Südamerika>/Botokuden	1.7.1965
	65.39:10	Vogelpfeil	Amerika/Südamerika/Brasilien/-/Süd-Brasilien	<Amerika>/<Südamerika>/Botokuden	1.7.1965
	65.39:11	Pfeil mit Holzspitze	Amerika/Südamerika/Brasilien/-/Süd-Brasilien	<Amerika>/<Südamerika>/Botokuden	1.7.1965
	65.39:12	Pfeil mit Holzspitze	Amerika/Südamerika/Brasilien/-/Süd-Brasilien	<Amerika>/<Südamerika>/Botokuden	1.7.1965
	65.39:13	Pfeil mit Eisenspitze	Amerika/Südamerika/Brasilien/-/Süd-Brasilien	<Amerika>/<Südamerika>/Botokuden	1.7.1965
	65.39:14	Pfeil mit Eisenspitze	Amerika/Südamerika/Brasilien/-/Süd-Brasilien	<Amerika>/<Südamerika>/Guarani, Guaraní	1.7.1965
	65.39:15	Vogelpfeil für Knaben	Amerika/Südamerika/Brasilien/-/Süd-Brasilien	<Amerika>/<Südamerika>/Botokuden	1.7.1965
	65.39:16	Pfeil mit Holzspitze für Knaben	Amerika/Südamerika/Brasilien/-/Süd-Brasilien	<Amerika>/<Südamerika>/Botokuden	1.7.1965
	65.39:17	Pfeil mit Holzspitze für Knaben	Amerika/Südamerika/Brasilien/-/Süd-Brasilien	<Amerika>/<Südamerika>/Botokuden	1.7.1965
	65.39:18	Vogelpfeil für Knaben	Amerika/Südamerika/Brasilien/-/Süd-Brasilien	<Amerika>/<Südamerika>/Botokuden	1.7.1965

Please note that many designations in this list have been identified as faulty, outdated or as racist abuse since the inventories' original conception.

Bild	Inventarnummer	Objektbezeichnung	Herkunft	Ethnie	Eingangsdatum
	65.39:19	Vogelpfeil für Knaben	Amerika/Südamerika/Brasilien/-/Süd-Brasilien	<Amerika>/<Südamerika>/Botokuden	1.7.1965
	65.39:20	Pfeil mit Holzspitze für Knaben	Amerika/Südamerika/Brasilien/-/Süd-Brasilien	<Amerika>/<Südamerika>/Botokuden	1.7.1965
	65.39:21	Pfeil mit Eisenspitze für Knaben	Amerika/Südamerika/Brasilien/-/Süd-Brasilien	<Amerika>/<Südamerika>/Botokuden	1.7.1965
	65.39:22	Pfeil mit angeschärftem Ende für Knaben	Amerika/Südamerika/Brasilien/-/Süd-Brasilien	<Amerika>/<Südamerika>/Botokuden	1.7.1965
	65.39:23	Pfeil mit Eisenspitze für Knaben	Amerika/Südamerika/Brasilien/-/Süd-Brasilien	<Amerika>/<Südamerika>/Botokuden	1.7.1965
	65.40:1	Tonfigur, beschädigt	Amerika/Südamerika/Ecuador/-/Ecuador-Küste		14.7.1965
	65.40:2	Bruchstück einer Tonfigur	Amerika/Südamerika/Ecuador/-/Ecuador-Küste		14.7.1965
	65.40:3	Bruchstück einer Tonfigur	Amerika/Südamerika/Ecuador/-/Ecuador-Küste		14.7.1965
	65.40:4	Gesicht aus Ton (Bruchstück)	Amerika/Südamerika/Ecuador/-/Ecuador-Küste		14.7.1965
	65.41:1	Gewand aus Leder, bemalt	Amerika/Nordamerika/Kanada/-/Labrador	<Amerika>/<Nordamerika>/Montagnais-Naskapi, Innu/Naskapi	28.7.1965
	65.42:1	1 gr. Steinfigur, menschlich, stilisiert	Amerika/Zentralamerika/Honduras		unbekannt
	65.42:2	Steinfigur, menschlich, stilisiert, beschädigt	Amerika/Zentralamerika/Honduras		unbekannt
	65.42:3	Bruchstück einer polychromen Tonfigur, geklebt	Amerika/Zentralamerika/Honduras		unbekannt
	65.43:1	Maté-Gefäß aus Kalebasse [?] mit eingeritztem Pferdekopf auf Metallständer	Amerika/Südamerika/Argentinien		1.9.1965
	65.43:2	Bombilla aus Silber für Maté-Genuß	Amerika/Südamerika/Argentinien		1.9.1965
	65.43:3	Rassel mit Federn	Amerika/Südamerika		1.9.1965
	65.43:4	Modell einer Jangada	Amerika/Südamerika/Brasilien/Bahia		1.9.1965
	65.43:5	Modell einer Jangada	Amerika/Südamerika/Brasilien/Bahia		1.9.1965

Please note that many designations in this list have been identified as faulty, outdated or as racist abuse since the inventories annual conception.

Bild	Inventarnummer	Objektbezeichnung	Herkunft	Ethnie	Eingangsdatum
					
	65.44:1	Ohrpflock (?) aus Kopal	Amerika/Zentralamerika/Costa Rica/-/Südost Costa Rica		1.9.1965
	65.44:2	Schelle aus Kupfer	Amerika/Zentralamerika/Guatemala		1.9.1965
	65.44:3	Tierkopf aus Ton	Amerika/Zentralamerika/Guatemala		1.9.1965
	65.44:4	Plakette aus Ton (Fälschung)	Amerika/Zentralamerika		1.9.1965
	65.44:5	Kalebasse mit Tragschnur	Amerika/Zentralamerika		1.9.1965
	65.44:6	kleine Kalebasse, beschnitzt und durchbohrt, beschädigt	Amerika/Zentralamerika		1.9.1965
	65.44:7	kleine Schnitzerei aus Knochen (in Form eines Rinderkopfes)	Amerika/Zentralamerika		1.9.1965
	65.47:1	Teile einer Tonschale, rot, Standfuß fehlt V5-1-16	Amerika/Zentralamerika/Panama/Veraguas/Piedra del Sol		1.7.1964/11.7.1965
	65.47:2	Tongefäß, verengter Hals, drei Henkelfüße, hellbraun, beschädigt V5-1-25	Amerika/Zentralamerika/Panama/Veraguas/Piedra del Sol		1.7.1964/11.7.1965
	65.47:3	Tongefäß, verengter Hals, abgerieben, beschädigt V5-1-26	Amerika/Zentralamerika/Panama/Veraguas/Piedra del Sol		1.7.1964/11.7.1965
	65.47:4	Tonschale, mit Standfuß, Vogelform, beschädigt und geklebt V5-1-27	Amerika/Zentralamerika/Panama/Veraguas/Piedra del Sol		1.7.1964/11.7.1965
	65.47:5	Kugeliges Tongefäß, rotbraun, beschädigt und geklebt V5-1-28	Amerika/Zentralamerika/Panama/Veraguas/Piedra del Sol		1.7.1964/11.7.1965
	65.47:6	Tongefäß mit drei Füßen, Appliqué, hellbraun V5-1-29	Amerika/Zentralamerika/Panama/Veraguas/Piedra del Sol		1.7.1964/11.7.1965
	65.47:7	Tonschale mit Standfuß, hellbraun, schwer beschädigt u. geklebt V5-1-30	Amerika/Zentralamerika/Panama/Veraguas/Piedra del Sol		1.7.1964/11.7.1965
	65.47:8	Kugeliges Tongefäß, drei Henkelfüße, hellbraun, beschädigt und geklebt V5-1-31	Amerika/Zentralamerika/Panama/Veraguas/Piedra del Sol		1.7.1964/11.7.1965
	65.47:9	Tongefäß, drei Henkelfüße, hellbraun, beschädigt und geklebt V5-1-32	Amerika/Zentralamerika/Panama/Veraguas/Piedra del Sol		1.7.1964/11.7.1965
	65.47:10	Tonschale mit Standfuß, hellbraun, schwer beschädigt V5-1-33	Amerika/Zentralamerika/Panama/Veraguas/Piedra del Sol		1.7.1964/11.7.1965
	65.47:11	Tonschale, klein, mit Standfuß, hellbraun V5-1-34	Amerika/Zentralamerika/Panama/Veraguas/Piedra del Sol		1.7.1964/11.7.1965
	65.47:12	Kugeliges Tongefäß mit zwei Henkeln, hellbraun, schwer beschädigt V5-1-35	Amerika/Zentralamerika/Panama/Veraguas/Piedra del Sol		1.7.1964/11.7.1965

Please note that any designations in this list have been identified culturally, outdated or as racist abuse since the inventories' original conception.

Bild	Inventarnummer	Objektbezeichnung	Herkunft	Ethnie	Eingangsdatum
	65.47:13	Rundbodiges Tongefäß mit zwei Henkeln, hellbraun V5-1-36	Amerika/Zentralamerika/Panama/Veraguas/Piedra del Sol		1.7.1964/11.7.1965
	65.47:14	Tonschale mit Standfuß, hellbraun, beschädigt V5-1-37	Amerika/Zentralamerika/Panama/Veraguas/Piedra del Sol		1.7.1964/11.7.1965
	65.47:15	Tonschale mit Standfuß, klein, hellbraun V5-1-38	Amerika/Zentralamerika/Panama/Veraguas/Piedra del Sol		1.7.1964/11.7.1965
	65.47:16	Tonschale mit drei Füßen, hellbraun V5-1-39	Amerika/Zentralamerika/Panama/Veraguas/Piedra del Sol		1.7.1964/11.7.1965
	65.47:17	Bauchiges Tongefäß, drei Henkelfüße, Ritzmuster, hellbraun V5-1-42	Amerika/Zentralamerika/Panama/Veraguas/Piedra del Sol		1.7.1964/11.7.1965
	65.47:18	Bauchiges Tongefäß, drei Henkelfüße, Appliqué V5-1-43	Amerika/Zentralamerika/Panama/Veraguas/Piedra del Sol		1.7.1964/11.7.1965
	65.47:19	Tongefäß mit verengter Mündung, zwei Henkel, drei Henkelfüße, hellbraun V5-1-44	Amerika/Zentralamerika/Panama/Veraguas/Piedra del Sol		1.7.1964/11.7.1965
	65.47:20	Tonschale mit Standfuß, klein, hellbraun V5-1-46	Amerika/Zentralamerika/Panama/Veraguas/Piedra del Sol		1.7.1964/11.7.1965
	65.47:21	Tonschale mit Standfuß, schwarz V5-1-46 A	Amerika/Zentralamerika/Panama/Veraguas/Piedra del Sol		1.7.1964/11.7.1965
	65.47:22	Kugeliges Tongefäß mit Standfuß, hellbraun V5-1-47	Amerika/Zentralamerika/Panama/Veraguas/Piedra del Sol		1.7.1964/11.7.1965
	65.47:23	Kugeliges Tongefäß, zwei quergestellte Henkel, braun V5-1-49	Amerika/Zentralamerika/Panama/Veraguas/Piedra del Sol		1.7.1964/11.7.1965
	65.47:24	Kugeliges Tongefäß ohne Hals, zwei Henkel, graubraun, beschädigt, geklebt V5-1-50	Amerika/Zentralamerika/Panama/Veraguas/Piedra del Sol		1.7.1964/11.7.1965
	65.47:25	Tongefäß mit drei Henkelfüßen, hellbraun V5-1-51	Amerika/Zentralamerika/Panama/Veraguas/Piedra del Sol		1.7.1964/11.7.1965
	65.47:26	Meißel aus Stein V5-1-53	Amerika/Zentralamerika/Panama/Veraguas/Piedra del Sol		1.7.1964/11.7.1965
	65.47:27	Beilklinge aus Stein V5-1-52	Amerika/Zentralamerika/Panama/Veraguas/Piedra del Sol		1.7.1964/11.7.1965
	65.47:28	Beilklinge aus Stein V5-1-54	Amerika/Zentralamerika/Panama/Veraguas/Piedra del Sol		1.7.1964/11.7.1965
	65.47:29	Beilklinge aus Stein V5-1-55	Amerika/Zentralamerika/Panama/Veraguas/Piedra del Sol		1.7.1964/11.7.1965
	65.47:30	Beilklinge aus Stein, beschädigt V5-1-56	Amerika/Zentralamerika/Panama/Veraguas/Piedra del Sol		1.7.1964/11.7.1965
	65.47:31	Beilklinge aus Stein V5-1-58	Amerika/Zentralamerika/Panama/Veraguas/Piedra del Sol		1.7.1964/11.7.1965
	65.47:32	Kleiner Stößel aus Stein V5-1-59	Amerika/Zentralamerika/Panama/Veraguas/Pied		1.7.1964/11.7.1965

Please note that many designations in this list have been identified as faulty, outdated or as racist abuse since the inventories' original conception.

Bild	Inventarnummer	Objektbezeichnung	Herkunft	Ethnie	Eingangsdatum
			ra del Sol		
	65.47:33	Kleiner Stößel aus Stein V5-1-60	Amerika/Zentralamerika/Panama/Veraguas/Piedra del Sol		1.7.1964/11.7.1965
	65.47:34	Pfeilspitze aus Stein, Querschnitt dreieckig V5-1-62	Amerika/Zentralamerika/Panama/Veraguas/Piedra del Sol		1.7.1964/11.7.1965
	65.47:35	Pfeilspitze aus Stein, Querschnitt dreieckig V5-1-63	Amerika/Zentralamerika/Panama/Veraguas/Piedra del Sol		1.7.1964/11.7.1965
	65.47:36	Pfeilspitze aus Stein, Querschnitt dreieckig V5-1-64	Amerika/Zentralamerika/Panama/Veraguas/Piedra del Sol		1.7.1964/11.7.1965
	65.47:37	Pfeilspitze aus Stein, Querschnitt dreieckig V5-1-65	Amerika/Zentralamerika/Panama/Veraguas/Piedra del Sol		1.7.1964/11.7.1965
	65.47:38	Pfeilspitze aus Stein, Querschnitt dreieckig V5-1-66	Amerika/Zentralamerika/Panama/Veraguas/Piedra del Sol		1.7.1964/11.7.1965
	65.47:39	Pfeilspitze aus Stein, Querschnitt dreieckig V5-1-67	Amerika/Zentralamerika/Panama/Veraguas/Piedra del Sol		1.7.1964/11.7.1965
	65.47:40	Pfeilspitze aus Stein, Querschnitt dreieckig V5-1-68	Amerika/Zentralamerika/Panama/Veraguas/Piedra del Sol		1.7.1964/11.7.1965
	65.47:41	Pfeilspitze aus Stein, Querschnitt dreieckig V5-1-69	Amerika/Zentralamerika/Panama/Veraguas/Piedra del Sol		1.7.1964/11.7.1965
	65.47:42	Pfeilspitze aus Stein, Querschnitt dreieckig V5-1-70	Amerika/Zentralamerika/Panama/Veraguas/Piedra del Sol		1.7.1964/11.7.1965
	65.47:43	Pfeilspitze aus Stein, Querschnitt dreieckig V5-1-71	Amerika/Zentralamerika/Panama/Veraguas/Piedra del Sol		1.7.1964/11.7.1965
	65.47:44	Pfeilspitze aus Stein, Querschnitt dreieckig V5-1-72	Amerika/Zentralamerika/Panama/Veraguas/Piedra del Sol		1.7.1964/11.7.1965
	65.47:45	Pfeilspitze aus Stein, Querschnitt dreieckig V5-1-73	Amerika/Zentralamerika/Panama/Veraguas/Piedra del Sol		1.7.1964/11.7.1965
	65.47:46	Pfeilspitze aus Stein, Querschnitt dreieckig V5-1-74	Amerika/Zentralamerika/Panama/Veraguas/Piedra del Sol		1.7.1964/11.7.1965
	65.47:47	Beilklinge aus Stein V2-1-4	Amerika/Zentralamerika/Panama/Veraguas/Calderón-Site		1.7.1964/11.7.1965
	65.47:48	Hals eines Tongefäßes mit Vogelgesicht, hellbraun V5-2-5	Amerika/Zentralamerika/Panama/Veraguas/Piedra del Sol		1.7.1964/11.7.1965
	65.47:49	Netzsenker (?) aus Stein V5-2-8	Amerika/Zentralamerika/Panama/Veraguas/Piedra del Sol		1.7.1964/11.7.1965
	65.47:50	Tonschale mit hohem Standfuß, hellbraun V5-2-12	Amerika/Zentralamerika/Panama/Veraguas/Piedra del Sol		1.7.1964/11.7.1965
	65.47:51	Ovale Tonschale mit Standfuß, zwei Henkel, schwer beschädigt und geklebt V5-2-14	Amerika/Zentralamerika/Panama/Veraguas/Piedra del Sol		1.7.1964/11.7.1965
	65.47:52	Beilklinge aus Stein V2-1-1	Amerika/Zentralamerika/Panama/Veraguas/Cald		1.7.1964/11.7.1965

Please note that many designations in this list have been identified as faulty, outdated or as racist abuse since the inventories' original conception.

Bild	Inventarnummer	Objektbezeichnung	Herkunft	Ethnie	Eingangsdatum
			erón-Site		
	65.47:53	Beilklinge aus Stein V2-1-2	Amerika/Zentralamerika/Panama/Veraguas/Calderón-Site		1.7.1964/11.7.1965
	65.47:54	Beilklinge aus Stein V2-1-3	Amerika/Zentralamerika/Panama/Veraguas/Calderón-Site		1.7.1964/11.7.1965
	65.47:55	Tonschale mit zwei Schnurösen, hellbraun, beschädigt V8-1-1	Amerika/Zentralamerika/Panama/Veraguas/Abijones, zw. Santiago und Soná		1.7.1964/11.7.1965
	65.47:56	Kleine Tonschale mit drei Füßen, schwarz, geklebt (1 fehlt) V8-1-2	Amerika/Zentralamerika/Panama/Veraguas/Abijones, zw. Santiago und Soná		1.7.1964/11.7.1965
	65.47:57	Kleiner Stößel aus Stein V8-1-3	Amerika/Zentralamerika/Panama/Veraguas/Abijones, zw. Santiago und Soná		1.7.1964/11.7.1965
	65.47:58	Beilklinge aus Stein V8-1-4	Amerika/Zentralamerika/Panama/Veraguas/Abijones, zw. Santiago und Soná		1.7.1964/11.7.1965
	65.47:59	Tonschale, drei Füße fehlen, hellbraun, geklebt V8-1-5	Amerika/Zentralamerika/Panama/Veraguas/Abijones, zw. Santiago und Soná		1.7.1964/11.7.1965
	65.47:60	Tonschale mit drei Füßen, orangebraun V8-1-6	Amerika/Zentralamerika/Panama/Veraguas/Abijones, zw. Santiago und Soná		1.7.1964/11.7.1965
	65.47:61	Kleines, kugeliges Tongefäß, creme bemalt (?) J-1	Amerika/Zentralamerika/Panama/Veraguas/Hucal Rio Nieto, Trans-Talamanca		1.7.1964/11.7.1965
	65.47:62	Kleines, kugeliges Tongefäß, negativ bemalt, geklebt J-2	Amerika/Zentralamerika/Panama/Veraguas/Hucal Rio Nieto, Trans-Talamanca		1.7.1964/11.7.1965
	65.47:63	Kleines, kugeliges Tongefäß, negativ bemalt J-3	Amerika/Zentralamerika/Panama/Veraguas/Hucal Rio Nieto, Trans-Talamanca		1.7.1964/11.7.1965
	65.47:64	Steinbruchstück J-4	Amerika/Zentralamerika/Panama/Veraguas/Hucal Rio Nieto, Trans-Talamanca		1.7.1964/11.7.1965
	65.47:65	Kugeliges Tongefäß, S. Miguel Bisquit(?), schwer beschädigt J-5	Amerika/Zentralamerika/Panama/Veraguas/Hucal Rio Nieto, Trans-Talamanca		1.7.1964/11.7.1965
	65.47:66	Beilklinge aus Stein J1-1	Amerika/Zentralamerika/Panama/Veraguas/Hucal Rio Nieto, Trans-Talamanca		1.7.1964/11.7.1965
	65.47:67	Meißel aus Stein J1-2	Amerika/Zentralamerika/Panama/Veraguas/Hucal Rio Nieto, Trans-Talamanca		1.7.1964/11.7.1965
	65.47:68	Beilklinge aus Stein J1-3	Amerika/Zentralamerika/Panama/Veraguas/Hucal Rio Nieto, Trans-Talamanca		1.7.1964/11.7.1965
	65.47:69	Tongefäß, drei Füße, Lerida Red-on-Orange, beschädigt und geklebt J2-2	Amerika/Zentralamerika/Panama/Veraguas/Hucal Rio Nieto, Trans-Talamanca		1.7.1964/11.7.1965
	65.47:70	Tongefäß, drei Füße, Lerida Red-on-Orange, beschädigt und geklebt J2-3	Amerika/Zentralamerika/Panama/Veraguas/Hucal Rio Nieto, Trans-Talamanca		1.7.1964/11.7.1965
	65.47:71	Speerspitze aus Stein, grau R1-1	Amerika/Zentralamerika/Panama/Veraguas/Hucal Rio Nieto, Trans-Talamanca		1.7.1964/11.7.1965
	65.47:72	Speerspitze aus Stein, grau R1-2	Amerika/Zentralamerika/Panama/Veraguas/Hucal Rio Nieto, Trans-Talamanca		1.7.1964/11.7.1965

Please note that name designations in this list have been identified as racist, vandalizing or abusive since the inventories' original conception.

Bild	Inventarnummer	Objektbezeichnung	Herkunft	Ethnie	Eingangsdatum
	65.47:73	Speerspitze aus Stein, grau R1-3	Amerika/Zentralamerika/Panama/Veraguas/Hua cal Rio Nieto, Trans-Talamanca		1.7.1964/11.7.1965
	65.47:74	Kugeliges Tongefäß, rotbraun R2-2	Amerika/Zentralamerika/Panama/Veraguas/Hua cal Rio Nieto, Trans-Talamanca		1.7.1964/11.7.1965
	65.47:75	Kugeliges Tongefäß, klein, creme bemalt R2-3	Amerika/Zentralamerika/Panama/Veraguas/Hua cal Rio Nieto, Trans-Talamanca		1.7.1964/11.7.1965
	65.47:76	Tonschale mit drei Füßen, dunkelrot auf rot R3-1	Amerika/Zentralamerika/Panama/Veraguas/Hua cal Rio Nieto, Trans-Talamanca		1.7.1964/11.7.1965
	65.47:77	Kugeliges Tongefäß, negativ bemalt R3-2	Amerika/Zentralamerika/Panama/Veraguas/Hua cal Rio Nieto, Trans-Talamanca		1.7.1964/11.7.1965
	65.47:78	Beilklinge aus Stein R3-3	Amerika/Zentralamerika/Panama/Veraguas/Hua cal Rio Nieto, Trans-Talamanca		1.7.1964/11.7.1965
	65.47:79	Tonschale mit drei Füßen, polychrome R3-4	Amerika/Zentralamerika/Panama/Veraguas/Hua cal Rio Nieto, Trans-Talamanca		1.7.1964/11.7.1965
	65.47:80	Beilklinge aus Stein R3-4	Amerika/Zentralamerika/Panama/Veraguas/Hua cal Rio Nieto, Trans-Talamanca		1.7.1964/11.7.1965
	65.47:81	Beilklinge aus Stein R4-1	Amerika/Zentralamerika/Panama/Veraguas/Hua cal Rio Nieto, Trans-Talamanca		1.7.1964/11.7.1965
	65.47:82	Kugeliges Tongefäß, negativ bemalt R4-3	Amerika/Zentralamerika/Panama/Veraguas/Hua cal Rio Nieto, Trans-Talamanca		1.7.1964/11.7.1965
	65.47:83	Kugeliges Tongefäß, negativ bemalt R4-4	Amerika/Zentralamerika/Panama/Veraguas/Hua cal Rio Nieto, Trans-Talamanca		1.7.1964/11.7.1965
	65.47:84	Kugeliges Tongefäß, negativ bemalt, klein R4-5	Amerika/Zentralamerika/Panama/Veraguas/Hua cal Rio Nieto, Trans-Talamanca		1.7.1964/11.7.1965
	65.47:85	Beilklinge aus Stein R4-6	Amerika/Zentralamerika/Panama/Veraguas/Hua cal Rio Nieto, Trans-Talamanca		1.7.1964/11.7.1965
	65.47:86	Tongefäß mit drei Füßen, Lerida Red on Orange, beschädigt und geklebt R4-7	Amerika/Zentralamerika/Panama/Veraguas/Hua cal Rio Nieto, Trans-Talamanca		1.7.1964/11.7.1965
	65.47:87	Speerspitze aus Stein, grau R5-1	Amerika/Zentralamerika/Panama/Veraguas/Hua cal Rio Nieto, Trans-Talamanca		1.7.1964/11.7.1965
	65.47:88	Speerspitze aus Stein, grau R6-2	Amerika/Zentralamerika/Panama/Veraguas/Hua cal Rio Nieto, Trans-Talamanca		1.7.1964/11.7.1965
	65.47:89	Tongefäß mit drei Füßen, Lerida Red -on-Orange, beschädigt und geklebt R6-3	Amerika/Zentralamerika/Panama/Veraguas/Hua cal Rio Nieto, Trans-Talamanca		1.7.1964/11.7.1965
	65.47:90	Kugeliges Tongefäß, negativ bemalt (?), schwer beschädigt (?) R6-4	Amerika/Zentralamerika/Panama/Veraguas/Hua cal Rio Nieto, Trans-Talamanca		1.7.1964/11.7.1965
	65.47:91	Kugeliges Tongefäß, negativ bemalt (?), schwer beschädigt (?) R6-5	Amerika/Zentralamerika/Panama/Veraguas/Hua cal Rio Nieto, Trans-Talamanca		1.7.1964/11.7.1965
	65.47:92	Tongefäß mit drei Füßen, Lerida Red-on-Orange, bestoßen und geklebt R6-6	Amerika/Zentralamerika/Panama/Veraguas/Hua cal Rio Nieto, Trans-Talamanca		1.7.1964/11.7.1965
	65.47:93	Speerspitze aus Stein, grau R7-4	Amerika/Zentralamerika/Panama/Veraguas/Hua		1.7.1964/11.7.1965

Please note that many designations in this list have been identified as racially abusive since the inventories' original conception.

Bild	Inventarnummer	Objektbezeichnung	Herkunft	Ethnie	Eingangsdatum
			cal Rio Nieto, Trans-Talamanca		
	65.47:94	Speerspitze aus Stein, grau R7-5	Amerika/Zentralamerika/Panama/Veraguas/Huacal Rio Nieto, Trans-Talamanca		1.7.1964/11.7.1965
	65.47:95	Speerspitze aus Stein, grau R7-6	Amerika/Zentralamerika/Panama/Veraguas/Huacal Rio Nieto, Trans-Talamanca		1.7.1964/11.7.1965
	65.47:96	Speerspitze aus Stein, grau R7-7	Amerika/Zentralamerika/Panama/Veraguas/Huacal Rio Nieto, Trans-Talamanca		1.7.1964/11.7.1965
	65.47:97	Tongefäß mit drei Füßen, Lerida Red-on Orange, beschädigt und geklebt R7-8	Amerika/Zentralamerika/Panama/Veraguas/Huacal Rio Nieto, Trans-Talamanca		1.7.1964/11.7.1965
	65.47:98	Tongefäß mit drei Füßen, Lerida Red-on Orange, beschädigt und geklebt R7-9	Amerika/Zentralamerika/Panama/Veraguas/Huacal Rio Nieto, Trans-Talamanca		1.7.1964/11.7.1965
	65.47:99	Tongefäß mit drei Füßen, Lerida Red-on Orange, beschädigt und geklebt R7-10	Amerika/Zentralamerika/Panama/Veraguas/Huacal Rio Nieto, Trans-Talamanca		1.7.1964/11.7.1965
	65.47:100	Beilklinge aus Stein, grau R7-11	Amerika/Zentralamerika/Panama/Veraguas/Huacal Rio Nieto, Trans-Talamanca		1.7.1964/11.7.1965
	65.47:101	Tongefäß, drei Füße fehlen, brushed, geklebt R8-2	Amerika/Zentralamerika/Panama/Veraguas/Huacal Rio Nieto, Trans-Talamanca		1.7.1964/11.7.1965
	65.47:102	Tonschale mit drei Füßen, dunkelrot, geklebt und ergänzt	Amerika/Zentralamerika/Panama/-/Altos de Boca de Toro		1.7.1964/11.7.1965
	65.47:103	Tonschale mit drei Füßen, dunkelrot, geklebt und ergänzt	Amerika/Zentralamerika/Panama/-/(?)		1.7.1964/11.7.1965
	65.47:104	Kleines Tongefäß mit zwei Henkeln, rot auf hellbraun, schwer besch. u. erg.	Amerika/Zentralamerika/Panama/-/Huacal de Corral de Kelso		1.7.1964/11.7.1965
	65.47:105	Offenes Tongefäß, schwarz, beschädigt	Amerika/Zentralamerika/Panama/-/Zwischen Boquerón und Gatun river		1.7.1964/11.7.1965
	65.47:106	Tongefäß mit drei Füßen, rotbraun, beschädigt	Amerika/Zentralamerika/Panama/-/Las Sardinas		1.7.1964/11.7.1965
	65.47:107	Großes, offenes Tongefäß mit zwei Henkeln, beschädigt und geklebt	Amerika/Zentralamerika/Panama/-/Las Sardinas		1.7.1964/11.7.1965
	65.47:108	Kugeliges Tongefäß, orangebraun, beschädigt	Amerika/Zentralamerika/Panama/-/Las Sardinas		1.7.1964/11.7.1965
	65.47:109	Kugeliges Tongefäß, rot, beschädigt und geklebt (174)	Amerika/Zentralamerika/Panama/-/Calderón Site		1.7.1964/11.7.1965
	65.47:110	Tonschale, rot auf creme, beschädigt und geklebt (175)	Amerika/Zentralamerika/Panama/-/Calderón Site		1.7.1964/11.7.1965
	65.47:111	Kugeliges Tongefäß, rot auf creme, beschädigt und geklebt (226)	Amerika/Zentralamerika/Panama/-/Calderón Site		1.7.1964/11.7.1965
	65.47:112	Beilklinge aus Stein (926)	Amerika/Zentralamerika/Panama/-/Calderón Site		1.7.1964/11.7.1965
	65.47:113	Tonschale, Standfuß fehlt, hellbraun, geklebt PDS2	Amerika/Zentralamerika/Panama/Veraguas/Piedra del Sol		1.7.1964/11.7.1965

Please note that many designations in this list have been identified as faulty, outdated or racist/abuse since the inventories' original conception.

Bild	Inventarnummer	Objektbezeichnung	Herkunft	Ethnie	Eingangsdatum
	65.47:114	Tonschale mit Standfuß hellbraun, geklebt PDS2	Amerika/Zentralamerika/Panama/Veraguas/Piedra del Sol		1.7.1964/11.7.1965
	65.47:115	Tonschale mit Standfuß hellbraun, geklebt PDS2	Amerika/Zentralamerika/Panama/Veraguas/Piedra del Sol		1.7.1964/11.7.1965
	65.47:116	Tonschale mit Standfuß braun, Appliqué, geklebt PDS2	Amerika/Zentralamerika/Panama/Veraguas/Piedra del Sol		1.7.1964/11.7.1965
	65.47:117	Tonschale mit Standfuß hellbraun, geklebt PDS2	Amerika/Zentralamerika/Panama/Veraguas/Piedra del Sol		1.7.1964/11.7.1965
	65.47:118	Tonschale mit zwei Griffen, hellbraun PDS2	Amerika/Zentralamerika/Panama/Veraguas/Piedra del Sol		1.7.1964/11.7.1965
	65.47:119	Tonschale mit drei Füßen und einkurvendem Rand, hellbraun, beschädigt und geklebt PDS2	Amerika/Zentralamerika/Panama/Veraguas/Piedra del Sol		1.7.1964/11.7.1965
	65.47:120	Tonschale mit drei Füßen, hellbraun, schwer beschädigt und geklebt PDS2	Amerika/Zentralamerika/Panama/Veraguas/Piedra del Sol		1.7.1964/11.7.1965
	65.47:121	Tongefäß mit drei Füßen (fehlen), hellbraun PDS2	Amerika/Zentralamerika/Panama/Veraguas/Piedra del Sol		1.7.1964/11.7.1965
	65.47:122	Kugeliges Tongefäß ohne Hals, Henkel über Mündung, hellbraun, geklebt PDS2	Amerika/Zentralamerika/Panama/Veraguas/Piedra del Sol		1.7.1964/11.7.1965
	65.47:123	Kleines Tongefäß mit drei Füßen, hellbraun PDS2	Amerika/Zentralamerika/Panama/Veraguas/Piedra del Sol		1.7.1964/11.7.1965
	65.47:124	Kleines Tongefäß mit einem Henkel, orangebraun PDS2	Amerika/Zentralamerika/Panama/Veraguas/Piedra del Sol		1.7.1964/11.7.1965
	65.47:125	Kleines Tongefäß, hellbraun PDS2	Amerika/Zentralamerika/Panama/Veraguas/Piedra del Sol		1.7.1964/11.7.1965
	65.47:126	Kleines Tongefäß, verengter Hals, hellbraun PDS2	Amerika/Zentralamerika/Panama/Veraguas/Piedra del Sol		1.7.1964/11.7.1965
	65.47:127	Kleines Tongefäß, orange, beschädigt PDS2	Amerika/Zentralamerika/Panama/Veraguas/Piedra del Sol		1.7.1964/11.7.1965
	65.47:128	Kleines Tongefäß, langer Hals, hellbraun PDS2	Amerika/Zentralamerika/Panama/Veraguas/Piedra del Sol		1.7.1964/11.7.1965
	65.47:129	Kleines, kugeliges Tongefäß, langer Hals, hellbraun PDS2	Amerika/Zentralamerika/Panama/Veraguas/Piedra del Sol		1.7.1964/11.7.1965
	65.47:130	Beilklinge aus Stein PDS2	Amerika/Zentralamerika/Panama/Veraguas/Piedra del Sol		1.7.1964/11.7.1965
	65.47:131	Speerspitze aus Stein PDS2	Amerika/Zentralamerika/Panama/Veraguas/Piedra del Sol		1.7.1964/11.7.1965
	65.47:132	Speerspitze aus Stein PDS2	Amerika/Zentralamerika/Panama/Veraguas/Piedra del Sol		1.7.1964/11.7.1965
	65.47:133	Gerät aus Stein PDS2	Amerika/Zentralamerika/Panama/Veraguas/Piedra del Sol		1.7.1964/11.7.1965

Please note that many designations in this list have been identified as faulty, outdated or as racist abuse since the inventories' original conception.

Bild	Inventarnummer	Objektbezeichnung	Herkunft	Ethnie	Eingangsdatum
	65.47:134	Anzahl von Randstücken von Tongefäßen PDS2	Amerika/Zentralamerika/Panama/Veraguas/Piedra del Sol		1.7.1964/11.7.1965
	65.47:135	Anzahl Henkel und Griffe von Tongefäßen PDS2	Amerika/Zentralamerika/Panama/Veraguas/Piedra del Sol		1.7.1964/11.7.1965
	65.47:136	Anzahl Bruchstücke von Standfüßen von Tongefäßen PDS2	Amerika/Zentralamerika/Panama/Veraguas/Piedra del Sol		1.7.1964/11.7.1965
	65.47:137	Anzahl Scherben von Tongefäßen PDS2	Amerika/Zentralamerika/Panama/Veraguas/Piedra del Sol		1.7.1964/11.7.1965
	65.47:138	Rand einer großen Olla aus Ton, hellbraun V5-2-3	Amerika/Zentralamerika/Panama/Veraguas/Piedra del Sol		1.7.1964/11.7.1965
	65.47:139	Standfuß mit Tellerteil, polychrome V5-2-4	Amerika/Zentralamerika/Panama/Veraguas/Piedra del Sol		1.7.1964/11.7.1965
	65.47:140	Offenes Tongefäß mit zwei Henkeln, braun, leicht beschädigt	Amerika/Zentralamerika/Panama/-/Las Sardinas		1.7.1964/11.7.1965
	65.47:141	Tonschale, Standfuß mit Rassel, rot, schwer beschädigt	Amerika/Zentralamerika/Panama/-/Martinelli 2		1.7.1964/11.7.1965
	65.47:142	Tonschale mit Standfuß, hellbraun, schwer beschädigt und geklebt	Amerika/Zentralamerika/Panama/-/Punta de Caimito		1.7.1964/11.7.1965
	65.47:143	Tonschale mit ringförmiger Basis, hellbraun, schwer beschädigt	Amerika/Zentralamerika/Panama/-/Punta de Caimito		1.7.1964/11.7.1965
	65.47:144	Tonschale mit Standfuß, schwer beschädigt, hellbraun	Amerika/Zentralamerika/Panama/-/Punta de Caimito		1.7.1964/11.7.1965
	65.47:145	Tongefäß mit ringförmiger Basis, braun, schwer beschädigt	Amerika/Zentralamerika/Panama/-/Punta de Caimito		1.7.1964/11.7.1965
	65.47:146	Anzahl Teile eines Tongefäßes, verwittert	Amerika/Zentralamerika/Panama/-/Punta de Caimito		1.7.1964/11.7.1965
	65.47:147	Anzahl Teile eines Tongefäßes, rot	Amerika/Zentralamerika/Panama/-/Punta de Caimito		1.7.1964/11.7.1965
	65.47:148	Anzahl Teile eines Tongefäßes, hellbraun	Amerika/Zentralamerika/Panama/-/Punta de Caimito		1.7.1964/11.7.1965
	65.47:149	Anzahl Teile eines Tongefäßes, Appliqué	Amerika/Zentralamerika/Panama/-/Punta de Caimito		1.7.1964/11.7.1965
	65.47:150	Anzahl Bruchstücke von Tongefäßen	Amerika/Zentralamerika/Panama/-/Punta de Caimito		1.7.1964/11.7.1965
	65.47:151	Anzahl Teile eines Tongefäßes, polychrome	Amerika/Zentralamerika/Panama/-/El Pital, Tonosí		1.7.1964/11.7.1965
	65.47:152	Anzahl Bruchstücke von Tongefäßen	Amerika/Zentralamerika/Panama/-/El Pital, Tonosí		1.7.1964/11.7.1965
	65.47:153	Anzahl Bruchstücke von Tongefäßen	Amerika/Zentralamerika/Panama/Chiriquí, Chiriqui/S. Felix		1.7.1964/11.7.1965
	65.47:154	Tongefäß mit drei Henkelfüßen, hellbraun	Amerika/Zentralamerika/Panama/Veraguas/Pied		1.7.1964/11.7.1965

Please note that many designations in this list have been identified as faulty, outdated or a racist abuse since the inventories' original conception.

Bild	Inventarnummer	Objektbezeichnung	Herkunft	Ethnie	Eingangsdatum
		V5-1-48	ra del Sol		
	65.47:155	Kugeliges Tongefäß, negativ bemalt, geklebt R2	Amerika/Zentralamerika/Panama/Veraguas/Huacal Rio Nieto, Trans-Talamanca		1.7.1964/11.7.1965
	65.47:156	Kugeliges Tongefäß, hellbraun, beschädigt V5-1-41	Amerika/Zentralamerika/Panama/Veraguas/Piedra del Sol		1.7.1964/11.7.1965
	65.47:157	Tonschale mit drei Füßen, beschädigt, hellbraun V5-1-45	Amerika/Zentralamerika/Panama/Veraguas/Piedra del Sol		1.7.1964/11.7.1965
	65.48:1	Bogen, Sehne aus Tucum-Palmblattfasern	Amerika/Südamerika/Brasilien/-/Mato Grosso	<Amerika>/<Südamerika>/Xavante, Chavante	1.9.1965
	65.48:2	Bogen für Knaben, Sehne aus Buriti-Palmblattfaser	Amerika/Südamerika/Brasilien/-/Mato Grosso	<Amerika>/<Südamerika>/Xavante, Chavante	1.9.1965
	65.48:3	Rohrpfeil mit Tucum-Holzspitze für Jagd auf Großwild und Krieg	Amerika/Südamerika/Brasilien/-/Mato Grosso	<Amerika>/<Südamerika>/Xavante, Chavante	1.9.1965
	65.48:4	Rohrpfeil mit Tucum-Holzspitze für Jagd auf Großwild und Krieg	Amerika/Südamerika/Brasilien/-/Mato Grosso	<Amerika>/<Südamerika>/Xavante, Chavante	1.9.1965
	65.48:5	Pfeil mit hölzernem Zwischenschaft und Rohrspitze, für Jagd auf Großwild und Krieg	Amerika/Südamerika/Brasilien/-/Mato Grosso	<Amerika>/<Südamerika>/Xavante, Chavante	1.9.1965
	65.48:6	Pfeil mit hölzernem Zwischenschaft und Rohrspitze, für Jagd auf Großwild und Krieg	Amerika/Südamerika/Brasilien/-/Mato Grosso	<Amerika>/<Südamerika>/Xavante, Chavante	1.9.1965
	65.48:7	Fischpfeil, Rohrschaft und runde Tucum-Palmholzspitze	Amerika/Südamerika/Brasilien/-/Mato Grosso	<Amerika>/<Südamerika>/Xavante, Chavante	1.9.1965
	65.48:8	Fischpfeil, Rohrschaft und runde Tucum-Palmholzspitze	Amerika/Südamerika/Brasilien/-/Mato Grosso	<Amerika>/<Südamerika>/Xavante, Chavante	1.9.1965
	65.48:9	Fischpfeil, Rohrschaft und runde Tucum-Palmholzspitze	Amerika/Südamerika/Brasilien/-/Mato Grosso	<Amerika>/<Südamerika>/Xavante, Chavante	1.9.1965
	65.48:10	Rohrpfeil mit angespitztem Ende, für Kleinwild und große Vögel	Amerika/Südamerika/Brasilien/-/Mato Grosso	<Amerika>/<Südamerika>/Xavante, Chavante	1.9.1965
	65.48:11	Rohrpfeil mit angespitztem Ende, für Kleinwild und große Vögel	Amerika/Südamerika/Brasilien/-/Mato Grosso	<Amerika>/<Südamerika>/Xavante, Chavante	1.9.1965
	65.48:12	Rohrpfeil mit angespitztem Ende, für Kleinwild und große Vögel	Amerika/Südamerika/Brasilien/-/Mato Grosso	<Amerika>/<Südamerika>/Xavante, Chavante	1.9.1965

Please note that many designations in this list have been identified as faulty, outdated or as racist abuse since the inventories' original conception.

Bild	Inventarnummer	Objektbezeichnung	Herkunft	Ethnie	Eingangsdatum
	65.48:13	Rohrpfeil mit angespitztem Ende, für Kleinwild und große Vögel	Amerika/Südamerika/Brasilien/-/Mato Grosso	<Amerika>/<Südamerika>/Xavante, Chavante	1.9.1965
	65.48:14	Rohrpfeil mit angespitztem Ende, für Kleinwild und große Vögel	Amerika/Südamerika/Brasilien/-/Mato Grosso	<Amerika>/<Südamerika>/Xavante, Chavante	1.9.1965
	65.48:15	Rohrpfeil mit angespitztem Ende, für Kleinwild und große Vögel	Amerika/Südamerika/Brasilien/-/Mato Grosso	<Amerika>/<Südamerika>/Xavante, Chavante	1.9.1965
	65.48:16	Rohrpfeil mit angespitztem Ende, für Kleinwild und große Vögel	Amerika/Südamerika/Brasilien/-/Mato Grosso	<Amerika>/<Südamerika>/Xavante, Chavante	1.9.1965
	65.48:17	Rohrpfeil mit angespitztem Ende, für Kleinwild und große Vögel	Amerika/Südamerika/Brasilien/-/Mato Grosso	<Amerika>/<Südamerika>/Xavante, Chavante	1.9.1965
	65.48:18	Rohrpfeil mit angespitztem Ende, für Kleinwild und große Vögel	Amerika/Südamerika/Brasilien/-/Mato Grosso	<Amerika>/<Südamerika>/Xavante, Chavante	1.9.1965
	65.48:19	Vogelpfeil aus Rohr mit natürlichem Ende	Amerika/Südamerika/Brasilien/-/Mato Grosso	<Amerika>/<Südamerika>/Xavante, Chavante	1.9.1965
	65.48:20	Vogelpfeil aus Rohr mit natürlichem Ende	Amerika/Südamerika/Brasilien/-/Mato Grosso	<Amerika>/<Südamerika>/Xavante, Chavante	1.9.1965
	65.48:21	Vogelpfeil aus Rohr mit natürlichem Ende	Amerika/Südamerika/Brasilien/-/Mato Grosso	<Amerika>/<Südamerika>/Xavante, Chavante	1.9.1965
	65.48:22	Knabenpfeil aus Buriti-Palmblattstengelschaft	Amerika/Südamerika/Brasilien/-/Mato Grosso	<Amerika>/<Südamerika>/Xavante, Chavante	1.9.1965
	65.48:23	Knabenpfeil aus Buriti-Palmblattstengelschaft	Amerika/Südamerika/Brasilien/-/Mato Grosso	<Amerika>/<Südamerika>/Xavante, Chavante	1.9.1965
	65.48:24	Knabenpfeil aus Buriti-Palmblattstengelschaft	Amerika/Südamerika/Brasilien/-/Mato Grosso	<Amerika>/<Südamerika>/Xavante, Chavante	1.9.1965
	65.48:25	Knabenpfeil aus Buriti-Palmblattstengelschaft	Amerika/Südamerika/Brasilien/-/Mato Grosso	<Amerika>/<Südamerika>/Xavante, Chavante	1.9.1965
	65.48:26	Knabenpfeil aus Buriti-Palmblattstengelschaft	Amerika/Südamerika/Brasilien/-/Mato Grosso	<Amerika>/<Südamerika>/Xavante, Chavante	1.9.1965
	65.48:27	Knabenpfeil aus Buriti-	Amerika/Südamerika/Brasilien/-/Mato Grosso	<Amerika>/<Süda	1.9.1965

Please note that many designations in this list have been identified as faulty, outdated or as racist abuse since the inventories annual conception.

Bild	Inventarnummer	Objektbezeichnung	Herkunft	Ethnie	Eingangsdatum
		Palmblattstengelschaft		merika>/Xavante, Chavante	
	65.48:28	Kriegskeule, mit Federn verziert	Amerika/Südamerika/Brasilien/-/Mato Grosso	<Amerika>/<Südamerika>/Xavante, Chavante	1.9.1965
	65.48:29	Kriegskeule, mit Federn verziert	Amerika/Südamerika/Brasilien/-/Mato Grosso	<Amerika>/<Südamerika>/Xavante, Chavante	1.9.1965
	65.48:30	Keule für Jagd und Krieg	Amerika/Südamerika/Brasilien/-/Mato Grosso	<Amerika>/<Südamerika>/Xavante, Chavante	1.9.1965
	65.48:31	Grabstock	Amerika/Südamerika/Brasilien/-/Mato Grosso	<Amerika>/<Südamerika>/Xavante, Chavante	1.9.1965
	65.48:32	Feuerbohrgerät (zweiteilig)	Amerika/Südamerika/Brasilien/-/Mato Grosso	<Amerika>/<Südamerika>/Xavante, Chavante	1.9.1965
	65.48:33	großer Feuerfächer aus Babacu-Palmblatt	Amerika/Südamerika/Brasilien/-/Mato Grosso	<Amerika>/<Südamerika>/Xavante, Chavante	1.9.1965
	65.48:34	Feuerfächer aus Babacu-Palmblatt	Amerika/Südamerika/Brasilien/-/Mato Grosso	<Amerika>/<Südamerika>/Xavante, Chavante	1.9.1965
	65.48:35	kleiner Feuerfächer aus Babacu-Palmblatt	Amerika/Südamerika/Brasilien/-/Mato Grosso	<Amerika>/<Südamerika>/Xavante, Chavante	1.9.1965
	65.48:36	Schlafmatte aus Buriti-Palmblatt	Amerika/Südamerika/Brasilien/-/Mato Grosso	<Amerika>/<Südamerika>/Xavante, Chavante	1.9.1965
	65.48:37	großer Deckelkorb aus Buriti-Palmblatt, für Schmucksachen	Amerika/Südamerika/Brasilien/-/Mato Grosso	<Amerika>/<Südamerika>/Xavante, Chavante	1.9.1965
	65.48:38	Deckelkorb aus Buriti-Palmblatt, für Schmucksachen	Amerika/Südamerika/Brasilien/-/Mato Grosso	<Amerika>/<Südamerika>/Xavante, Chavante	1.9.1965
	65.48:39	kleiner Deckelkorb aus Buriti-Palmblatt, für Schmucksachen	Amerika/Südamerika/Brasilien/-/Mato Grosso	<Amerika>/<Südamerika>/Xavante, Chavante	1.9.1965
	65.48:40	Gr. Tragkorb aus Buriti-Palmblatt	Amerika/Südamerika/Brasilien/-/Mato Grosso	<Amerika>/<Südamerika>/Xavante, Chavante	1.9.1965
	65.48:41	Vorratstasche aus Buriti-Palmblatt	Amerika/Südamerika/Brasilien/-/Mato Grosso	<Amerika>/<Südamerika>/Xavante,	1.9.1965

Please note that many designations in this list have been identified as faulty, outdated or as racist abuse since the inventories original conception.

Bild	Inventarnummer	Objektbezeichnung	Herkunft	Ethnie	Eingangsdatum
				Chavante	
	65.48:42	Tragtasche aus Buriti-Palmblatt	Amerika/Südamerika/Brasilien/-/Mato Grosso	<Amerika>/<Südamerika>/Xavante, Chavante	1.9.1965
	65.48:43	Tragschnur aus Buriti-Palmblatt	Amerika/Südamerika/Brasilien/-/Mato Grosso	<Amerika>/<Südamerika>/Xavante, Chavante	1.9.1965
	65.48:44	Paar Sandalen aus Buriti-Palmblatt	Amerika/Südamerika/Brasilien/-/Mato Grosso	<Amerika>/<Südamerika>/Xavante, Chavante	1.9.1965
	65.48:45	Wasserbehälter aus Kalebasse; mit Tragenetz aus Schnur	Amerika/Südamerika/Brasilien/-/Mato Grosso	<Amerika>/<Südamerika>/Xavante, Chavante	1.9.1965
	65.48:46	Wasserbehälter aus Kalebasse; Tragenetz aus Schnur	Amerika/Südamerika/Brasilien/-/Mato Grosso	<Amerika>/<Südamerika>/Xavante, Chavante	1.9.1965
	65.48:47	Wasserschöpfer aus Kalebassenschale; mit Schnur	Amerika/Südamerika/Brasilien/-/Mato Grosso	<Amerika>/<Südamerika>/Xavante, Chavante	1.9.1965
	65.48:48	Rassel aus Kalebasse; mit Kordel	Amerika/Südamerika/Brasilien/-/Mato Grosso	<Amerika>/<Südamerika>/Xavante, Chavante	1.9.1965
	65.48:49	kleine Rassel aus Kalebasse; Kordel	Amerika/Südamerika/Brasilien/-/Mato Grosso	<Amerika>/<Südamerika>/Xavante, Chavante	1.9.1965
	65.48:50	Flöte aus Kalebasse, mit Brandmalerei und Federschmuck; Klauen, Kordel zum Hängen	Amerika/Südamerika/Brasilien/-/Mato Grosso	<Amerika>/<Südamerika>/Xavante, Chavante	1.9.1965
	65.48:51	Flöte aus Kalebasse, mit Brandmalerei und Federschmuck	Amerika/Südamerika/Brasilien/-/Mato Grosso	<Amerika>/<Südamerika>/Xavante, Chavante	1.9.1965
	65.48:52	große Flöte aus Bambus	Amerika/Südamerika/Brasilien/-/Mato Grosso	<Amerika>/<Südamerika>/Xavante, Chavante	1.9.1965
	65.48:53	Doppelflöte aus Bambus, mit Federn verziert; Baumwollumwicklung	Amerika/Südamerika/Brasilien/-/Mato Grosso	<Amerika>/<Südamerika>/Xavante, Chavante	1.9.1965
	65.48:54	Rasselschnur für Männer, an der Wade getragen, mit Klauen	Amerika/Südamerika/Brasilien/-/Mato Grosso	<Amerika>/<Südamerika>/Xavante, Chavante	1.9.1965
	65.48:55	Spindel mit Wirtel aus Holz	Amerika/Südamerika/Brasilien/-/Mato Grosso	<Amerika>/<Südamerika>/Xavante, Chavante	1.9.1965

Please note that many designations in this list have been identified as faulty, outdated or as racist abuse since the inventories' original conception.

Bild	Inventarnummer	Objektbezeichnung	Herkunft	Ethnie	Eingangsdatum
	65.48:56	Spindel mit Wirtel aus Tonscherbe	Amerika/Südamerika/Brasilien/-/Mato Grosso	<Amerika>/<Südamerika>/Xavante, Chavante	1.9.1965
	65.48:57	Spindel mit Wirtel aus Wasserschildkröten-Rückenschild	Amerika/Südamerika/Brasilien/-/Mato Grosso	<Amerika>/<Südamerika>/Xavante, Chavante	1.9.1965
	65.48:58	Halsbinde aus Baumwolle, mit Feder verziert, für Männer	Amerika/Südamerika/Brasilien/-/Mato Grosso	<Amerika>/<Südamerika>/Xavante, Chavante	1.9.1965
	65.48:59	Halsbinde aus Baumwolle, mit Feder verziert, für Männer	Amerika/Südamerika/Brasilien/-/Mato Grosso	<Amerika>/<Südamerika>/Xavante, Chavante	1.9.1965
	65.48:60	Halsbinde aus Baumwolle, mit Baststreifen verziert, für Männer	Amerika/Südamerika/Brasilien/-/Mato Grosso	<Amerika>/<Südamerika>/Xavante, Chavante	1.9.1965
	65.48:61	Halsbinde aus Baumwolle, mit Federn und Samen, für Feste, für Männer	Amerika/Südamerika/Brasilien/-/Mato Grosso	<Amerika>/<Südamerika>/Xavante, Chavante	1.9.1965
	65.48:62	Halsbinde aus Baumwolle, mit Wasserschweinzahn, für Feste, für Männer	Amerika/Südamerika/Brasilien/-/Mato Grosso	<Amerika>/<Südamerika>/Xavante, Chavante	1.9.1965
	65.48:63	Halsbinde aus Baumwolle, für Feste, für Männer	Amerika/Südamerika/Brasilien/-/Mato Grosso	<Amerika>/<Südamerika>/Xavante, Chavante	1.9.1965
	65.48:64	Halskette aus Capim-Navalha-Samenkörnern	Amerika/Südamerika/Brasilien/-/Mato Grosso	<Amerika>/<Südamerika>/Xavante, Chavante	1.9.1965
	65.48:65	Hüftschnur aus Tucum-Palmblattfaser, für Männer	Amerika/Südamerika/Brasilien/-/Mato Grosso	<Amerika>/<Südamerika>/Xavante, Chavante	1.9.1965
	65.48:66	Hüftschnur aus Buriti-Palmblattfasern, für Männer	Amerika/Südamerika/Brasilien/-/Mato Grosso	<Amerika>/<Südamerika>/Xavante, Chavante	1.9.1965
	65.48:67	Hüftschnur aus Baumwolle und Harz (?), mit Perlen verziert, für Männer bei Festen	Amerika/Südamerika/Brasilien/-/Mato Grosso	<Amerika>/<Südamerika>/Xavante, Chavante	1.9.1965
	65.48:68	Hüftschnur aus Baumwolle, verziert, für Männer bei Festen	Amerika/Südamerika/Brasilien/-/Mato Grosso	<Amerika>/<Südamerika>/Xavante, Chavante	1.9.1965
	65.48:69	Kopfschmuck mit Federn, für Männer, bei Festen	Amerika/Südamerika/Brasilien/-/Mato Grosso	<Amerika>/<Südamerika>/Xavante, Chavante	1.9.1965
	65.48:70	Paar Ohrstäbchen aus Holz, bemalt, für	Amerika/Südamerika/Brasilien/-/Mato Grosso	<Amerika>/<Süda	1.9.1965

Please note that many designations in this list have been identified as faulty, outdated or as racist abuse since the inventories annual conception.

Bild	Inventarnummer	Objektbezeichnung	Herkunft	Ethnie	Eingangsdatum
		Männer		merika>/Xavante, Chavante	
	65.48:71	Paar Ohrstäbchen aus Holz, bemalt, für Männer	Amerika/Südamerika/Brasilien/-/Mato Grosso	<Amerika>/<Südamerika>/Xavante, Chavante	1.9.1965
	65.48:72	Paar Ohrstäbe, mit Federn und Zähnen verziert, für Männer, bei Festen	Amerika/Südamerika/Brasilien/-/Mato Grosso	<Amerika>/<Südamerika>/Xavante, Chavante	1.9.1965
	65.48:73	Paar Ohrstäbe, mit Federn und Zähnen verziert, für Männer, bei Festen	Amerika/Südamerika/Brasilien/-/Mato Grosso	<Amerika>/<Südamerika>/Xavante, Chavante	1.9.1965
	65.48:74	Penisfutteral aus Babacu-Blatt	Amerika/Südamerika/Brasilien/-/Mato Grosso	<Amerika>/<Südamerika>/Xavante, Chavante	1.9.1965
	65.48:75	Penisfutteral aus Babacu-Blatt	Amerika/Südamerika/Brasilien/-/Mato Grosso	<Amerika>/<Südamerika>/Xavante, Chavante	1.9.1965
	65.48:76	Penisfutteral aus Babacu-Blatt	Amerika/Südamerika/Brasilien/-/Mato Grosso	<Amerika>/<Südamerika>/Xavante, Chavante	1.9.1965
	65.48:77	Penisfutteral aus Babacu-Blatt	Amerika/Südamerika/Brasilien/-/Mato Grosso	<Amerika>/<Südamerika>/Xavante, Chavante	1.9.1965
	65.48:78	Penisfutteral aus Babacu-Blatt	Amerika/Südamerika/Brasilien/-/Mato Grosso	<Amerika>/<Südamerika>/Xavante, Chavante	1.9.1965
	65.48:79	Penisfutteral aus Babacu-Blatt	Amerika/Südamerika/Brasilien/-/Mato Grosso	<Amerika>/<Südamerika>/Xavante, Chavante	1.9.1965
	65.48:80	Maskenumhang aus Buriti-Palmblattfasern, mit Federn	Amerika/Südamerika/Brasilien/-/Mato Grosso	<Amerika>/<Südamerika>/Xavante, Chavante	1.9.1965
	65.48:81	Kamm aus Bambus und Buriti-Palmblattstengeln	Amerika/Südamerika/Brasilien/-/Mato Grosso	<Amerika>/<Südamerika>/Xavante, Chavante	1.9.1965
	65.48:82	Kamm aus Bambus und Buriti-Palmblattstengeln	Amerika/Südamerika/Brasilien/-/Mato Grosso	<Amerika>/<Südamerika>/Xavante, Chavante	1.9.1965
	65.48:83	Lineal aus Knochen, mit Federn, zum Haareschneiden	Amerika/Südamerika/Brasilien/-/Mato Grosso	<Amerika>/<Südamerika>/Xavante, Chavante	1.9.1965
	65.48:84	Knochenpfriem, zum Durchbohren der Ohrläppchen	Amerika/Südamerika/Brasilien/-/Mato Grosso	<Amerika>/<Südamerika>/Xavante,	1.9.1965

Please note that many designations in this list have been identified as faulty, outdated or as racist abuse since the inventories original conception.

Bild	Inventarnummer	Objektbezeichnung	Herkunft	Ethnie	Eingangsdatum
				Chavante	
	65.48:85	Wundkratzer aus Pfeilrohr	Amerika/Südamerika/Brasilien/-/Mato Grosso	<Amerika>/<Südamerika>/Xavante, Chavante	1.9.1965
	65.48:86	Wundkratzer aus Pfeilrohr	Amerika/Südamerika/Brasilien/-/Mato Grosso	<Amerika>/<Südamerika>/Xavante, Chavante	1.9.1965
	65.48:87	Wundkratzer aus Pfeilrohr	Amerika/Südamerika/Brasilien/-/Mato Grosso	<Amerika>/<Südamerika>/Xavante, Chavante	1.9.1965
	65.48:88	Spielball aus Maishüllen	Amerika/Südamerika/Brasilien/-/Mato Grosso	<Amerika>/<Südamerika>/Xavante, Chavante	1.9.1965
	65.48:89	Spielball aus Maishüllen	Amerika/Südamerika/Brasilien/-/Mato Grosso	<Amerika>/<Südamerika>/Xavante, Chavante	1.9.1965
	65.48:90	Spielball aus Maishüllen	Amerika/Südamerika/Brasilien/-/Mato Grosso	<Amerika>/<Südamerika>/Xavante, Chavante	1.9.1965
	65.49:1	Gemustertes Gaze-Gewebe, naturweiß, mit stilisierten Tierköpfen	Amerika/Südamerika/Peru	<Amerika>/<Südamerika>/Chancay-Kultur	6.9.1965
	65.50:1	Moundpfeife in Vogelgestalt aus Stein	Amerika/Nordamerika/USA/Tennessee/Hardin County		1.11.1965
	65.50:2	Röhrenpfeife in Fischform mit Muscheleinlagen	Amerika/Nordamerika/USA/California/Sta. Barbara County	<Amerika>/<Nordamerika>/Chumash	1.11.1965
	65.50:3	Pfeifenkopf aus schwarzem Pfeifenstein, mit Vogelkopf	Amerika/Nordamerika/USA/Georgia (?)/Cander County, Ga.	<Amerika>/<Nordamerika>/Cherokee	1.11.1965
	65.50:4	Pfeifenkopf aus schwarzem Pfeifenstein, mit Vogelfigur	Amerika/Nordamerika/USA/South Carolina (?)/Pickens County, S.C.	<Amerika>/<Nordamerika>/Cherokee	1.11.1965
	65.50:5	Pfeife aus schwarzem Pfeifenstein, mit Vogel(?)figur	Amerika/Nordamerika/USA/Georgia (?)	<Amerika>/<Nordamerika>/Cherokee	1.11.1965
	65.52:1	Bandolier, Stoff mit Glasperlenverzierung	Amerika/Nordamerika/Kanada / USA	<Amerika>/<Nordamerika>/Ojibwe	2.9.1965
	65.53:1	Gewand mit Dentaliumschnecken	Amerika/Nordamerika/USA/South Dakota	<Amerika>/<Nordamerika>/Sioux	18.11.1965
	65.53:2	Gewebter Gürtel	Amerika/Nordamerika/USA/Arizona, New Mexico	<Amerika>/<Nordamerika>/Pueblo-Indianer/Hopi	18.11.1965
	65.53:3	Medizingürtel	Amerika/Nordamerika/Kanada / USA	<Amerika>/<Nordamerika>/Prärie-Indianer	18.11.1965

Please note that many designations in this list have been identified as faulty, outdated or as racist abuse since the inventories' original conception.

Bild	Inventarnummer	Objektbezeichnung	Herkunft	Ethnie	Eingangsdatum
	65.53:4	Pfeifenbeutel mit Perlen- und Stachelschweinborstenstickerei	Amerika/Nordamerika/Kanada / USA	<Amerika>/<Nordamerika>/Prärie-Indianer	18.11.1965
	65.53:5	Medizinbeutel der Fuchsgesellschaft aus Fuchsfell	Amerika/Nordamerika/USA/Montana, Oklahoma	<Amerika>/<Nordamerika>/Cheyenne	18.11.1965
	65.53:6	Bärenpfote für den Medizinmann	Amerika/Nordamerika/USA/-/Tesuque	<Amerika>/<Nordamerika>/Pueblo-Indianer	18.11.1965
	65.53:7	Messing beschlagene Keule aus Holz	Amerika/Nordamerika/USA/Oklahoma, Wisconsin	<Amerika>/<Nordamerika>/Irokesen	18.11.1965
	66.5:1	Medizinkiste mit Tabak und folgenden Gegenständen als Inhalt [66.5:1-66.5:11]	Amerika/Nordamerika/USA/Illinois, Indiana, Michigan, Ohio, Wisconsin	<Amerika>/<Nordamerika>/Potawatomi	31.5.1965
	66.5:2	Medizinbeutel, Otterfell mit Perlstickerei [Inhalt von 66.5:1zusammengehörig mit Schlangenhaut, mit Stoff eingefaßt [Inhalt von 66.5:1-Schlangenhaut, mit Stoff eingefaßt [Inhalt von 66.5:1]	Amerika/Nordamerika/USA/Illinois, Indiana, Michigan, Ohio, Wisconsin	<Amerika>/<Nordamerika>/Potawatomi	31.5.1965
	66.5:3	Schlangenhaut, mit Stoff eingefaßt [Inhalt von 66.5:1]	Amerika/Nordamerika/USA/Illinois, Indiana, Michigan, Ohio, Wisconsin	<Amerika>/<Nordamerika>/Potawatomi	31.5.1965
	66.5:4	Bündel Gebetsstöcke [Inhalt von 66.5:1]	Amerika/Nordamerika/USA/Illinois, Indiana, Michigan, Ohio, Wisconsin	<Amerika>/<Nordamerika>/Potawatomi	31.5.1965
	66.5:5	Bündel Gebetsstöcke [Inhalt von 66.5:1]	Amerika/Nordamerika/USA/Illinois, Indiana, Michigan, Ohio, Wisconsin	<Amerika>/<Nordamerika>/Potawatomi	31.5.1965
	66.5:6	Bündel Gebetsstöcke [Inhalt von 66.5:1]	Amerika/Nordamerika/USA/Illinois, Indiana, Michigan, Ohio, Wisconsin	<Amerika>/<Nordamerika>/Potawatomi	31.5.1965
	66.5:7	Bündel kurzer Gebetsstöcke [Inhalt von 66.5:1]	Amerika/Nordamerika/USA/Illinois, Indiana, Michigan, Ohio, Wisconsin	<Amerika>/<Nordamerika>/Potawatomi	31.5.1965
	66.5:8	Stück roter Stoff [Inhalt von 66.5:1]	Amerika/Nordamerika/USA/Illinois, Indiana, Michigan, Ohio, Wisconsin	<Amerika>/<Nordamerika>/Potawatomi	31.5.1965
	66.5:9	Stück roter Stoff [Inhalt von 66.5:1]	Amerika/Nordamerika/USA/Illinois, Indiana, Michigan, Ohio, Wisconsin	<Amerika>/<Nordamerika>/Potawatomi	31.5.1965
	66.5:10	Stück blauer Stoff [Inhalt von 66.5:1]	Amerika/Nordamerika/USA/Illinois, Indiana, Michigan, Ohio, Wisconsin	<Amerika>/<Nordamerika>/Potawatomi	31.5.1965
	66.5:11	Stück weißer Stoff [Inhalt von 66.5:1]	Amerika/Nordamerika/USA/Illinois, Indiana,	<Amerika>/<Norda	31.5.1965

Please note that many designations in this list have been identified as faulty, outdated or as racist abuse since the inventories original conception.

Bild	Inventarnummer	Objektbezeichnung	Herkunft	Ethnie	Eingangsdatum
			Michigan, Ohio, Wisconsin	merika>/Potawatomi	
	66.5:12	Kopfband mit Stachelschweinborstenstickerei	Amerika/Nordamerika/Kanada / USA	<Amerika>/<Nordamerika>/Prärie-Indianer	31.5.1965
	66.5:13	Kette mit Steinperlen, u.a.Türkisen (?)	Amerika/Nordamerika/USA/Arizona, New Mexico, Colorado, Utah	<Amerika>/<Nordamerika>/Navajo, Diné	31.5.1965
	66.5:14	gewebte Wolldecke mit Zickzackmuster	Amerika/Nordamerika/USA/Arizona, New Mexico, Colorado, Utah	<Amerika>/<Nordamerika>/Navajo, Diné	31.5.1965
	66.5:15	Medizinbeutel aus Kalbsfell mit folgendem Inhalt (Büffelmedizin): [Inhalt: 66.5:16-66.5:22]	Amerika/Nordamerika/Kanada / USA/Montana; Alberta	<Amerika>/<Nordamerika>/Blackfoot, Blackfeet	31.5.1965
	66.5:16	Gehänge mit Tierklauen und Haaren [Inhalt von 66.5:15]	Amerika/Nordamerika/Kanada / USA/Montana; Alberta	<Amerika>/<Nordamerika>/Blackfoot, Blackfeet	31.5.1965
	66.5:17	Lederbeutel mit Inhalt [Inhalt von 66.5:15]	Amerika/Nordamerika/Kanada / USA	<Amerika>/<Nordamerika>/Blackfoot, Blackfeet	31.5.1965
	66.5:18	Lederbeutel mit Inhalt [Inhalt von 66.5:15]	Amerika/Nordamerika/Kanada / USA/Montana; Alberta	<Amerika>/<Nordamerika>/Blackfoot, Blackfeet	31.5.1965
	66.5:19	Lederbeutel mit Inhalt [Inhalt von 66.5:15]	Amerika/Nordamerika/Kanada / USA/Montana; Alberta	<Amerika>/<Nordamerika>/Blackfoot, Blackfeet	31.5.1965
	66.5:20	Stoffbeutel mit Inhalt [Inhalt von 66.5:15]	Amerika/Nordamerika/Kanada / USA/Montana; Alberta	<Amerika>/<Nordamerika>/Blackfoot, Blackfeet	31.5.1965
	66.5:21	Stoffbeutel mit Inhalt [Inhalt von 66.5:15]	Amerika/Nordamerika/Kanada / USA/Montana; Alberta	<Amerika>/<Nordamerika>/Blackfoot, Blackfeet	31.5.1965
	66.5:22	Stein, rot bemalt [Inhalt von 66.5:15]	Amerika/Nordamerika/Kanada / USA/Montana; Alberta	<Amerika>/<Nordamerika>/Blackfoot, Blackfeet	31.5.1965
	66.5:23	Geflochtener Teller	Amerika/Nordamerika/USA/Arizona, New Mexico	<Amerika>/<Nordamerika>/Pueblo-Indianer/Hopi	31.5.1965
	66.5:24	Geflochtene Tasche	Amerika/Nordamerika/USA/Oklahoma, Idaho, Oregon, Washington	<Amerika>/<Nordamerika>/Nez Percé	31.5.1965
	66.5:25	grosser Korb, gemustert, beschädigt	Amerika/Nordamerika/USA/Alaska	<Amerika>/<Nordamerika>/Tlingit	31.5.1965
	66.5:26	Korb, gemustert, beschädigt	Amerika/Nordamerika/USA/Alaska	<Amerika>/<Norda	31.5.1965

Please note that many designations in this list have been identified as faulty, outdated or as racist abuse since the inventories originated.

Bild	Inventarnummer	Objektbezeichnung	Herkunft	Ethnie	Eingangsdatum
				merika>/Tlingit	
	66.5:27	Korb, gemustert, beschädigt	Amerika/Nordamerika/USA/Alaska	<Amerika>/<Nordamerika>/Tlingit	31.5.1965
	66.5:28	Korb, gemustert, beschädigt	Amerika/Nordamerika/USA/Alaska	<Amerika>/<Nordamerika>/Tlingit	31.5.1965
	66.5:29	Korb, gemustert, beschädigt	Amerika/Nordamerika/USA/Alaska	<Amerika>/<Nordamerika>/Tlingit	31.5.1965
	66.5:30	Korb, gemustert, beschädigt	Amerika/Nordamerika/USA/Alaska	<Amerika>/<Nordamerika>/Tlingit	31.5.1965
	66.5:31	Korb	Amerika/Nordamerika/USA/Idaho, Oregon, Washington	<Amerika>/<Nordamerika>/Klamath	31.5.1965
	66.5:32	Korb	Amerika/Nordamerika/USA/Idaho, Oregon, Washington	<Amerika>/<Nordamerika>/Klamath	31.5.1965
	66.5:33	Schale, geflochten	Amerika/Nordamerika/USA/Alaska	<Amerika>/<Nordamerika>/Tlingit	31.5.1965
	66.5:34	Deckelkorb, geflochten	Amerika/Nordamerika/Kanada / USA/Washington, Columbia	<Amerika>/<Nordamerika>/Nootka, Nuu-chah-nulth/Makah	31.5.1965
	66.5:35	Deckelkorb, geflochten	Amerika/Nordamerika/Kanada / USA/Washington, Columbia	<Amerika>/<Nordamerika>/Nootka, Nuu-chah-nulth/Makah	31.5.1965
	66.5:36	Deckelkorb, geflochten	Amerika/Nordamerika/Kanada / USA/Washington, Coumbia	<Amerika>/<Nordamerika>/Nootka, Nuu-chah-nulth/Makah	31.5.1965
	66.5:37	Deckelkorb, geflochten	Amerika/Nordamerika/Kanada / USA/Washington, Coumbia	<Amerika>/<Nordamerika>/Nootka, Nuu-chah-nulth/Makah	31.5.1965
	66.5:38	Deckelkorb, geflochten	Amerika/Nordamerika/Kanada / USA/Washington, Coumbia	<Amerika>/<Nordamerika>/Nootka, Nuu-chah-nulth/Makah	31.5.1965
	66.5:39	Korb mit Standfuß, geflochten	Amerika/Nordamerika/USA/California	<Amerika>/<Nordamerika>/Hupa	31.5.1965
	66.5:40	Korb, geflochten	Amerika/Nordamerika/USA/California	<Amerika>/<Nordamerika>/Hupa	31.5.1965

Please note that many designations in this list have been identified as racist, outdated or as racist abuse since the inventories' original conception.

Bild	Inventarnummer	Objektbezeichnung	Herkunft	Ethnie	Eingangsdatum
	66.5:41	Hut, geflochten	Amerika/Nordamerika/USA/California	<Amerika>/<Nordamerika>/Hupa	31.5.1965
	66.5:42	Korbschale, geflochten	Amerika/Nordamerika	<Amerika>/<Nordamerika>/Pit River Indians	31.5.1965
	66.5:43	Korbschale, geflochten	Amerika/Nordamerika	<Amerika>/<Nordamerika>/Pit River Indians	31.5.1965
	66.5:44	Korbschale, geflochten	Amerika/Nordamerika	<Amerika>/<Nordamerika>/Pit River Indians	31.5.1965
	66.5:45	Korbschale, geflochten	Amerika/Nordamerika	<Amerika>/<Nordamerika>/Pit River Indians	31.5.1965
	66.5:46	Korbschale, geflochten	Amerika/Nordamerika/USA/Idaho, Oregon, Washington	<Amerika>/<Nordamerika>/Klamath	31.5.1965
	66.5:47	Korbschale, geflochten, mit Meandermuster	Amerika/Nordamerika/USA/Arizona	<Amerika>/<Nordamerika>/Pima, Akimel O'odham	31.5.1965
	66.5:48	Flache Korbschale, geflochten mit Dreiecks- und Zickzackmuster	Amerika/Nordamerika/USA/Arizona, New Mexico	<Amerika>/<Nordamerika>/Apachen/ White Mountain Apache	31.5.1965
	66.5:49	Große flache Korbschale, geflochten und gemustert	Amerika/Nordamerika/USA/Arizona, New Mexico	<Amerika>/<Nordamerika>/Apachen/ White Mountain Apache	31.5.1965
	66.5:50	Korb, geflochten, mit Federn und Muscheln	Amerika/Nordamerika/USA/California	<Amerika>/<Nordamerika>/Pomo	31.5.1965
	66.5:51	Korb, geflochten, mit Federn	Amerika/Nordamerika/USA/California	<Amerika>/<Nordamerika>/Pomo	31.5.1965
	66.5:52	Korbschale, geflochten, mit Federn und Muscheln	Amerika/Nordamerika/USA/California	<Amerika>/<Nordamerika>/Pomo	31.5.1965
	66.5:53	Korb, geflochten, klein mit Meandermuster	Amerika/Nordamerika/USA/Arizona	<Amerika>/<Nordamerika>/Pima, Akimel O'odham	31.5.1965

Please note that many designations in this list have been identified as faulty, outdated or as racist abuse since the inventories original conception.

Bild	Inventarnummer	Objektbezeichnung	Herkunft	Ethnie	Eingangsdatum
	66.5:54	Korb, geflochten mit Muster	Amerika/Nordamerika/USA/California	<Amerika>/<Nordamerika>/Pomo	31.5.1965
	66.5:55	Korb, geflochten	Amerika/Nordamerika/USA/California	<Amerika>/<Nordamerika>/Pomo	31.5.1965
	66.5:56	Flache Korbschale, geflochten	Amerika/Nordamerika/USA/California	<Amerika>/<Nordamerika>/Wintun	31.5.1965
	66.5:57	Korbschale, geflochten, mit Linienmuster	Amerika/Nordamerika/USA/Arizona	<Amerika>/<Nordamerika>/Pima, Akimel O'odham	31.5.1965
	66.5:58	Korb, geflochten	Amerika/Nordamerika/USA/California	<Amerika>/<Nordamerika>/Yokut	31.5.1965
	66.5:59	Korb, geflochten	Amerika/Nordamerika/USA/California	<Amerika>/<Nordamerika>/Yokut	31.5.1965
	66.5:60	Korb, geflochten, leicht beschädigt	Amerika/Nordamerika/USA/California	<Amerika>/<Nordamerika>/Yokut	31.5.1965
	66.5:61	Korb, geflochten	Amerika/Nordamerika/USA/California	<Amerika>/<Nordamerika>/Yokut	31.5.1965
	66.5:62	Ovaler Korb, geflochten	Amerika/Nordamerika/USA/California	<Amerika>/<Nordamerika>/Yokut	31.5.1965
	66.5:63	Große Korbschale, geflochten mit Rauten- und Dreiecksmuster	Amerika/Nordamerika/USA/Südwest-Staaten	<Amerika>/<Nordamerika>/Havasupai	31.5.1965
	66.5:64	Korbschale, geflochten mit rot-schwarzem Rautenmuster	Amerika/Nordamerika/USA/Südwest-Staaten	<Amerika>/<Nordamerika>/Havasupai	31.5.1965
	66.5:65	Korbschale, geflochten	Amerika/Nordamerika/USA/Nevada	<Amerika>/<Nordamerika>/Paiute	31.5.1965
	66.5:66	Korb, geflochten	Amerika/Nordamerika/USA/California	<Amerika>/<Nordamerika>/Yuki	31.5.1965
	66.5:67	Kugeliger Korb, geflochten	Amerika/Nordamerika/USA/California	<Amerika>/<Nordamerika>/Yuki	31.5.1965
	66.5:68	Korb, geflochten mit Zickzackmuster	Amerika/Nordamerika/USA/California	<Amerika>/<Nordamerika>/Yuki	31.5.1965

Please note that many designations in this list have been identified as faulty, outdated or a racist abuse since the inventories original conception.

Bild	Inventarnummer	Objektbezeichnung	Herkunft	Ethnie	Eingangsdatum
					
	66.5:69	Korb, geflochten	Amerika/Nordamerika/USA/California	<Amerika>/<Nordamerika>/Maidu	31.5.1965
	66.5:70	großer Korb, geflochten	Amerika/Nordamerika/USA/California	<Amerika>/<Nordamerika>/Maidu	31.5.1965
	66.5:71	Korb, geflochten und gemustert	Amerika/Nordamerika		31.5.1965
	66.5:72	Korb, geflochten mit Zickzack- und Linienmuster	Amerika/Nordamerika		31.5.1965
	66.5:73	Spitzbodiger Korb, geflochten mit Dreiecksmuster	Amerika/Nordamerika		31.5.1965
	66.5:74	Korbschale, geflochten	Amerika/Nordamerika/USA/California		31.5.1965
	66.5:75	Geflochtene Korbschale mit rotem Viereckmuster	Amerika/Nordamerika		31.5.1965
	66.5:76	Kerzenhalter (?), geflochten	Amerika/Nordamerika		31.5.1965
	66.10:1	Lederstück, figürlich bemalt	Amerika/Nordamerika/Kanada / USA	<Amerika>/<Nordamerika>/Prärie-Indianer	21.2. und 3.3.1966
	66.10:2	Kindertrage aus Leder, mit Perlen bestickt, ohne Holzgestell	Amerika/Nordamerika/USA/South Dakota	<Amerika>/<Nordamerika>/Sioux	21.2. und 3.3.1966
	66.10:3	Satteldecke, Tuch und Leder, mit Perlen bestickt	Amerika/Nordamerika/USA/South Dakota	<Amerika>/<Nordamerika>/Sioux	21.2. und 3.3.1966
	66.10:4	Zierstreifen für Bisonrobe, Leder mit Perlen bestickt	Amerika/Nordamerika/Kanada / USA	<Amerika>/<Nordamerika>/Prärie-Indianer	21.2. und 3.3.1966
	66.10:5	Federhaube mit künstlichen Zöpfen	Amerika/Nordamerika/USA/Arizona, New Mexico	<Amerika>/<Nordamerika>/Apachen	21.2. und 3.3.1966

Please note that many designations in this list have been identified as faulty, outdated or as racist abuse since the inventories original conception.

Bild	Inventarnummer	Objektbezeichnung	Herkunft	Ethnie	Eingangsdatum
	66.10:6	Federhaube	Amerika/Nordamerika/Kanada / USA	<Amerika>/<Nordamerika>/Prärie-Indianer	21.2. und 3.3.1966
	66.10:7	Zierstreifen einer Bisonrobe, Leder mit Perlen bestickt	Amerika/Nordamerika/USA	<Amerika>/<Nordamerika>/Prärie-Indianer	21.2. und 3.3.1966
	66.10:8	Großer Brustschmuck aus Perlen und Knochen	Amerika/Nordamerika/USA	<Amerika>/<Nordamerika>/Prärie-Indianer	21.2. und 3.3.1966
	66.10:9	Satteldecke, Leder mit Perlen bestickt	Amerika/Nordamerika/USA/South Dakota	<Amerika>/<Nordamerika>/Sioux	21.2. und 3.3.1966
	66.10:10	Tabaksbeutel, Leder mit Perlen bestickt	Amerika/Nordamerika/USA/South Dakota	<Amerika>/<Nordamerika>/Sioux	21.2. und 3.3.1966
	66.10:11	Tabaksbeutel, Leder mit Perlen und Stachelschweinborsten bestickt	Amerika/Nordamerika/USA/South Dakota	<Amerika>/<Nordamerika>/Sioux	21.2. und 3.3.1966
	66.10:12	Tabaksbeutel, Leder mit Perlen und Stachelschweinborsten bestickt;Tausch gegen Eingangsbuch Nr. 6681, Ausgangsbuch Nr. 2198, 14.1.1970, Meyer	Amerika/Nordamerika/USA/South Dakota	<Amerika>/<Nordamerika>/Sioux	21.2. und 3.3.1966
	66.10:13	Ledertasche, mit Perlen bestickt	Amerika/Nordamerika/USA/Montana	<Amerika>/<Nordamerika>/Crow	21.2. und 3.3.1966
	66.10:14	Tasche aus Leder, mit Perlen bestickt	Amerika/Nordamerika/USA/South Dakota	<Amerika>/<Nordamerika>/Sioux	21.2. und 3.3.1966
	66.10:15	Kleiner Beutel aus Leder, mit Perlen bestickt und Perlengehänge	Amerika/Nordamerika/USA/Arizona, New Mexico	<Amerika>/<Nordamerika>/Apachen	21.2. und 3.3.1966
	66.10:16	Kleiner Beutel aus Leder, mit Perlen bestickt, mit Perlengehänge	Amerika/Nordamerika/USA/Arizona, New Mexico	<Amerika>/<Nordamerika>/Apachen	21.2. und 3.3.1966
	66.10:17	Kleiner Beutel aus Leder, mit Perlen bestickt und Perlengehänge	Amerika/Nordamerika/USA/Arizona, New Mexico	<Amerika>/<Nordamerika>/Apachen	21.2. und 3.3.1966
	66.10:18	Ovaler Beutel aus Leder, mit Perlen bestickt	Amerika/Nordamerika/USA/Arizona, New Mexico	<Amerika>/<Nordamerika>/Apachen	21.2. und 3.3.1966
	66.10:19	Kleine Tasche aus Leder, mit Perlen bestickt	Amerika/Nordamerika/USA/Arizona, New Mexico	<Amerika>/<Nordamerika>/Apachen	21.2. und 3.3.1966
	66.10:20	Ledertasche, klein, mit Perlen	Amerika/Nordamerika/USA/Montana	<Amerika>/<Nordamerika>/Crow	21.2. und 3.3.1966
	66.10:21	Kleiner, runder Beutel aus Leder mit Perlen bestickt	Amerika/Nordamerika/Kanada / USA	<Amerika>/<Nordamerika>/Prärie-Indianer	21.2. und 3.3.1966
	66.10:22	Rosette aus Leder, mit Perlen bestickt	Amerika/Nordamerika/Kanada / USA	<Amerika>/<Nordamerika>/Prärie-Indianer	21.2. und 3.3.1966

Please note that many designations in this list have been identified as faulty, outdated or as racist abuse since the inventories' original conception.

Bild	Inventarnummer	Objektbezeichnung	Herkunft	Ethnie	Eingangsdatum
	66.10:23	Rosette aus Leder, mit Perlen bestickt, mit Gehänge aus Perlen	Amerika/Nordamerika/USA/Arizona, New Mexico	<Amerika>/<Nordamerika>/Apachen	21.2. und 3.3.1966
	66.10:24	Ovaler Beutel aus Leder, die Schnüre mit Perlen verziert	Amerika/Nordamerika/USA/Nebraska, Wisconsin	<Amerika>/<Nordamerika>/Winnebago	21.2. und 3.3.1966
	66.10:25	Ovaler Beutel aus Leder, die Schnüre mit Perlen verziert	Amerika/Nordamerika/USA/Nebraska, Wisconsin	<Amerika>/<Nordamerika>/Winnebago	21.2. und 3.3.1966
	66.10:26	Breiter Lederstreifen, mit Perlen verziert	Amerika/Nordamerika/Kanada / USA	<Amerika>/<Nordamerika>/Prärie-Indianer	21.2. und 3.3.1966
	66.10:27	Schmaler Gürtel aus Leder, mit Perlen verziert	Amerika/Nordamerika/USA/Arizona, New Mexico	<Amerika>/<Nordamerika>/Apachen	21.2. und 3.3.1966
	66.10:28	Lederstreifen mit Perlen und gefärbtem Haar	Amerika/Nordamerika/Kanada / USA	<Amerika>/<Nordamerika>/Prärie-Indianer	21.2. und 3.3.1966
	66.10:29	Pfriemfutteral aus Leder, mit Perlen bestickt	Amerika/Nordamerika/Kanada / USA	<Amerika>/<Nordamerika>/Prärie-Indianer	21.2. und 3.3.1966
	66.10:30	Paar Mokassin mit harter Sohle, mit Perlen verziert	Amerika/Nordamerika/Kanada / USA/Montana, Alberta	<Amerika>/<Nordamerika>/Blackfoot, Blackfeet	21.2. und 3.3.1966
	66.10:31	Paar Mokassins mit harter Sohle, mit Perlen verziert	Amerika/Nordamerika/Kanada / USA/Montana, Alberta	<Amerika>/<Nordamerika>/Blackfoot, Blackfeet	21.2. und 3.3.1966
	66.10:32	Paar Mokassin mit harter Sohle, mit Perlen verziert	Amerika/Nordamerika/USA/South Dakota	<Amerika>/<Nordamerika>/Sioux	21.2. und 3.3.1966
	66.10:33	Paar Mokassin mit harter Sohle, mit Perlen verziert	Amerika/Nordamerika/Kanada / USA	<Amerika>/<Nordamerika>/Prärie-Indianer	21.2. und 3.3.1966
	66.10:34	Paar Mokassin mit harter Sohle, mit Perlen verziert	Amerika/Nordamerika/Kanada / USA	<Amerika>/<Nordamerika>/Prärie-Indianer	21.2. und 3.3.1966
	66.10:35	Paar Mokassin mit harter Sohle, mit Perlen verziert	Amerika/Nordamerika/USA/Arizona, New Mexico	<Amerika>/<Nordamerika>/Apachen	21.2. und 3.3.1966
	66.10:36	Paar Mokassin mit harter Sohle, mit Stachelschweinborsten verziert	Amerika/Nordamerika/Kanada / USA/-/Obere Große Seen	<Amerika>/<Nordamerika>/Prärie-Indianer	21.2. und 3.3.1966
	66.10:37	Kindermokassin, mit Perlen verziert	Amerika/Nordamerika/Kanada / USA/-/Obere Große Seen	<Amerika>/<Nordamerika>/Prärie-Indianer	21.2. und 3.3.1966
	66.10:38	Rosette mit Streifen aus Leder, mit Perlen verziert	Amerika/Nordamerika/USA/Arizona, New Mexico	<Amerika>/<Nordamerika>/Apachen	21.2. und 3.3.1966

Please note that many designations in this list have been identified as faulty, outdated or as racist abuse since the inventories' original conception.

Bild	Inventarnummer	Objektbezeichnung	Herkunft	Ethnie	Eingangsdatum
	66.10:39	Großer "Totschläger", Leder und Stein	Amerika/Nordamerika/Kanada / USA	<Amerika>/<Nordamerika>/Prärie-Indianer	21.2. und 3.3.1966
	66.10:40	Kleiner "Totschläger", mit Perlen und Haar verziert	Amerika/Nordamerika/Kanada / USA	<Amerika>/<Nordamerika>/Prärie-Indianer	21.2. und 3.3.1966
	66.10:41	Zeremonialgegenstand mit Büffelhörnern	Amerika/Nordamerika/Kanada / USA	<Amerika>/<Nordamerika>/Prärie-Indianer	21.2. und 3.3.1966
	66.10:42	Büffelhorn mit Perlen verziert	Amerika/Nordamerika/Kanada / USA	<Amerika>/<Nordamerika>/Prärie-Indianer	21.2. und 3.3.1966
	66.10:43	Kuhhorn	Amerika/Nordamerika/Kanada / USA	<Amerika>/<Nordamerika>/Prärie-Indianer	21.2. und 3.3.1966
	66.10:44	Pfeife aus Catlinit, mit Holzrohr, verziert mit Stachelschweinborsten	Amerika/Nordamerika/Kanada / USA/-/Obere Große Seen	<Amerika>/<Nordamerika>/Prärie-Indianer	21.2. und 3.3.1966
	66.10:45	Pfeifenkopf aus Catlinit, mit durchbrochenem Holzrohr	Amerika/Nordamerika/Kanada / USA/-/Obere Große Seen	<Amerika>/<Nordamerika>/Prärie-Indianer	21.2. und 3.3.1966
	66.10:46	Pfeife Mit Pfeifenkopf und Rohr aus Catlinit	Amerika/Nordamerika/Kanada / USA/-/Obere Große Seen	<Amerika>/<Nordamerika>/Prärie-Indianer	21.2. und 3.3.1966
	66.10:47	Pfeifenkopf aus Catlinit in Tomahawk-Form	Amerika/Nordamerika/Kanada / USA/-/Obere Große Seen	<Amerika>/<Nordamerika>/Prärie-Indianer	21.2. und 3.3.1966
	66.10:48	Pfeil mit Skinspitze	Amerika/Nordamerika/Kanada / USA	<Amerika>/<Nordamerika>/Prärie-Indianer	21.2. und 3.3.1966
	66.10:49	Pfeil mit Metallspitze	Amerika/Nordamerika/Kanada / USA	<Amerika>/<Nordamerika>/Prärie-Indianer	21.2. und 3.3.1966
	66.10:50	Paar Lederhandschuhe mit Perlenstickerei; Motiv Hirsch	Amerika/Nordamerika/USA/Montana	<Amerika>/<Nordamerika>/Crow	21.2. und 3.3.1966
	66.10:51	Breites Perlenband mit mit floralem Muster	Amerika/Nordamerika/USA/Wisconsin	<Amerika>/<Nordamerika>/Menominee	21.2. und 3.3.1966
	66.10:52	Paar Beinlinge (?), Tuch mit Seidenband	Amerika/Nordamerika/USA/East Central States	<Amerika>/<Nordamerika>/Sauk	21.2. und 3.3.1966
	66.10:53	Gewebte Decke	Amerika/Nordamerika/USA/Arizona, New Mexico	<Amerika>/<Nordamerika>/Navajo, Diné	21.2. und 3.3.1966

Please note that many designations in this list have been identified as faulty, outdated or as racist abuse since the inventories original conception.

Bild	Inventarnummer	Objektbezeichnung	Herkunft	Ethnie	Eingangsdatum
					
	66.10:54	Gewebte Decke	Amerika/Nordamerika/USA/Arizona, New Mexico	<Amerika>/<Nordamerika>/Navajo, Diné	21.2. und 3.3.1966
	66.10:55	Gewebte Decke	Amerika/Nordamerika/USA/Arizona, New Mexico	<Amerika>/<Nordamerika>/Navajo, Diné	21.2. und 3.3.1966
	66.10:56	Gewebte Decke	Amerika/Nordamerika/USA/Arizona, New Mexico	<Amerika>/<Nordamerika>/Navajo, Diné	21.2. und 3.3.1966
	66.10:57	Gewebte Decke	Amerika/Nordamerika/USA/Arizona, New Mexico	<Amerika>/<Nordamerika>/Navajo, Diné	21.2. und 3.3.1966
	66.10:58	Kleine Decke	Amerika/Nordamerika/Mexiko		21.2. und 3.3.1966
	66.10:59	Kleine Decke	Amerika/Nordamerika/Mexiko		21.2. und 3.3.1966
	66.10:60	Gewebter Gürtel	Amerika/Nordamerika/Mexiko		21.2. und 3.3.1966
	66.10:61	Gewebter Gürtel	Amerika/Nordamerika/Mexiko		21.2. und 3.3.1966
	66.10:62	Gewebter Gürtel	Amerika/Nordamerika/Mexiko		21.2. und 3.3.1966
	66.10:63	Gewebter Gürtel	Amerika/Nordamerika/Mexiko		21.2. und 3.3.1966
	66.10:64	Gewebter Gürtel	Amerika/Nordamerika/Mexiko		21.2. und 3.3.1966
	66.10:65	Gewebter Gürtel	Amerika/Nordamerika/Mexiko		21.2. und 3.3.1966
	66.10:66	Gewebter Gürtel	Amerika/Nordamerika/Mexiko		21.2. und 3.3.1966
	66.10:67	Gewebter Gürtel	Amerika/Nordamerika/Mexiko		21.2. und 3.3.1966
	66.10:68	Gewebter Gürtel	Amerika/Nordamerika/Mexiko		21.2. und 3.3.1966
	66.10:69	Gewebter Gürtel	Amerika/Nordamerika/Mexiko		21.2. und 3.3.1966
	66.10:70	Gewebter Gürtel	Amerika/Nordamerika/Mexiko		21.2. und 3.3.1966
	66.10:71	Großer geflochtener Korb (Olla-artig), mit Zickzacklinien, menschlichen und tierischen Figuren, beschädigt	Amerika/Nordamerika/Mexiko / USA/Arizona, New Mexico	<Amerika>/<Nordamerika>/Apachen	21.2. und 3.3.1966
	66.10:72	Große geflochtene Olla (Korb) mit menschlichen und tierischen Figuren	Amerika/Nordamerika/Mexiko / USA/Arizona, New Mexico	<Amerika>/<Nordamerika>/Apachen	21.2. und 3.3.1966
	66.10:73	Große Korbschale	Amerika/Nordamerika/Mexiko / USA/Arizona,	<Amerika>/<Norda	21.2. und 3.3.1966

Please note that any designations in this list have been identified as faulty, outdated or as racist abuse since the inventories original conception.

Bild	Inventarnummer	Objektbezeichnung	Herkunft	Ethnie	Eingangsdatum
			New Mexico	merika>/Apachen	
	66.10:74	Tiefe Korbschale mit Meandermuster	Amerika/Nordamerika/Mexiko / USA/Arizona	<Amerika>/<Nordamerika>/Pima, Akimel O'odham	21.2. und 3.3.1966
	66.10:75	Flache Korbschale, mit Dreiecksmuster	Amerika/Nordamerika/Mexiko / USA/Arizona	<Amerika>/<Nordamerika>/Pima, Akimel O'odham	21.2. und 3.3.1966
	66.10:76	Korb mit verengtem Hals, mit Dreiecksmuster	Amerika/Nordamerika/Mexiko / USA/Arizona	<Amerika>/<Nordamerika>/Pima, Akimel O'odham	21.2. und 3.3.1966
	66.10:77	Kleiner, offener Korb, mit Tiermotiv	Amerika/Nordamerika/Mexiko / USA/Arizona	<Amerika>/<Nordamerika>/Pima, Akimel O'odham	21.2. und 3.3.1966
	66.10:78	Korbschale mit Viereckmuster	Amerika/Nordamerika/Mexiko / USA/Southwestern States	<Amerika>/<Nordamerika>/Havasupai	21.2. und 3.3.1966
	66.10:79	Korb aus Gras und Birkenrinde, mit Deckel, Stickerei, beschädigt	Amerika/Nordamerika/Mexiko / USA	<Amerika>/<Nordamerika>/Ojibwe	21.2. und 3.3.1966
	66.10:80	Kleine, geflochtene Tasche	Amerika/Nordamerika/Mexiko / USA/Oklahoma, Idaho, Oregon, Washington	<Amerika>/<Nordamerika>/Nez Percé	21.2. und 3.3.1966
	66.10:81	Kleiner Korb mit Deckel	Amerika/Nordamerika/Mexiko / USA/Washington	<Amerika>/<Nordamerika>/Nootka, Nuu-chah-nulth/Makah	21.2. und 3.3.1966
	66.10:82	Kleiner Korb mit Deckel	Amerika/Nordamerika/Kanada / USA/Alaska	<Amerika>/<Nordamerika>/Tlingit	21.2. und 3.3.1966
	66.10:83	Korbschale	Amerika/Nordamerika/Mexiko / USA/Southwestern States	<Amerika>/<Nordamerika>/Yavapai	21.2. und 3.3.1966
	66.10:84	Große Korbschale mit gestuftem Linienmuster	Amerika/Nordamerika/Mexiko / USA/Arizona	<Amerika>/<Nordamerika>/Pima, Akimel O'odham	21.2. und 3.3.1966
	66.10:85	Geflochtener Teller	Amerika/Nordamerika/Mexiko / USA/Arizona, New Mexico	<Amerika>/<Nordamerika>/Pueblo-Indianer/Hopi	21.2. und 3.3.1966
	66.10:86	Korbschale mit Zickzackmuster	Amerika/Nordamerika/Mexiko / USA/Southwestern States	<Amerika>/<Nordamerika>/Yavapai	21.2. und 3.3.1966
	66.10:87	Korb mit Muschelperlen, gemustert	Amerika/Nordamerika/Mexiko / USA/Kalifornien, California	<Amerika>/<Nordamerika>/Pomo	21.2. und 3.3.1966
	66.10:88	Kleiner Korb mit Muschelperlen und kleinen roten Federn	Amerika/Nordamerika/Mexiko / USA/Kalifornien, California	<Amerika>/<Nordamerika>/Pomo	21.2. und 3.3.1966
	66.10:89	Korb mit Muschelperlen und Federn	Amerika/Nordamerika/Mexiko / USA/Kalifornien,	<Amerika>/<Norda	21.2. und 3.3.1966

Please note that many designations in this list have been identified as faulty, outdated or as racist abuse since the inventories' online conception.

Bild	Inventarnummer	Objektbezeichnung	Herkunft	Ethnie	Eingangsdatum
			California	merika>/Pomo	
	66.10:90	Korb	Amerika/Nordamerika/Mexiko / USA/Kalifornien, California	<Amerika>/<Nordamerika>/Pomo	21.2. und 3.3.1966
	66.10:91	Geflochtener Hut	Amerika/Nordamerika/Mexiko / USA/Kalifornien, California	<Amerika>/<Nordamerika>/Hupa	21.2. und 3.3.1966
	66.10:92	Geflochtener Hut	Amerika/Nordamerika/Mexiko / USA/Kalifornien, California	<Amerika>/<Nordamerika>/Yurok	21.2. und 3.3.1966
	66.10:93	Korb mit engem Hals mit Federn und Rautenmuster	Amerika/Nordamerika/Mexiko / USA/Kalifornien, California	<Amerika>/<Nordamerika>/Yokut	21.2. und 3.3.1966
	66.10:94	Große Korbschale	Amerika/Nordamerika/Mexiko / USA/Kalifornien, California	<Amerika>/<Nordamerika>/Maidu	21.2. und 3.3.1966
	66.10:95	Korbschale	Amerika/Nordamerika/Mexiko / USA/Arizona, New Mexico	<Amerika>/<Nordamerika>/Papago, Tohono O'odham	21.2. und 3.3.1966
	66.10:96	Korbschale mit Zackenmuster	Amerika/Nordamerika/Mexiko / USA	<Amerika>/<Nordamerika>/Mission Indians	21.2. und 3.3.1966
	66.10:97	Korbschale mit großem Zickzackmuster	Amerika/Nordamerika/Mexiko / USA	<Amerika>/<Nordamerika>/Mission Indians	21.2. und 3.3.1966
	66.10:98	Korbschale	Amerika/Nordamerika/Mexiko / USA	<Amerika>/<Nordamerika>/Mission Indians	21.2. und 3.3.1966
	66.10:99	Korbflasche	Amerika/Nordamerika/Mexiko / USA/Arizona, New Mexico	<Amerika>/<Nordamerika>/Pueblo-Indianer/Hopi	21.2. und 3.3.1966
	66.10:100	Geflochtene Schale	Amerika/Nordamerika/Mexiko / USA		21.2. und 3.3.1966

Please note that many designations in this list have been identified as faulty, outdated or as racist abuse since the inventories original conception.

Bild	Inventarnummer	Objektbezeichnung	Herkunft	Ethnie	Eingangsdatum
					
	66.10:101	Deckelschale, geflochten	Amerika/Nordamerika/Mexiko / USA		21.2. und 3.3.1966
	66.10:102	Doppelkorb	Amerika/Nordamerika/Mexiko / USA/Southeastern States	<Amerika>/<Nordamerika>/Cherokee	21.2. und 3.3.1966
	66.10:103	Miniatur-Korb	Amerika/Nordamerika/Mexiko / USA/Southeastern States	<Amerika>/<Nordamerika>/Cherokee	21.2. und 3.3.1966
	66.10:104	Miniatur-Korb	Amerika/Nordamerika/Mexiko / USA/Southeastern States	<Amerika>/<Nordamerika>/Cherokee	21.2. und 3.3.1966
	66.10:105	Miniatur-Korb	Amerika/Nordamerika/Mexiko / USA/Southeastern States	<Amerika>/<Nordamerika>/Cherokee	21.2. und 3.3.1966
	66.10:106	Miniatur-Korb	Amerika/Nordamerika/Mexiko / USA/Southeastern States	<Amerika>/<Nordamerika>/Cherokee	21.2. und 3.3.1966
	66.10:107	Miniatur-Korb	Amerika/Nordamerika/Mexiko / USA/Southeastern States	<Amerika>/<Nordamerika>/Cherokee	21.2. und 3.3.1966
	66.10:108	Miniatur-Korb	Amerika/Nordamerika/Mexiko / USA/Southeastern States	<Amerika>/<Nordamerika>/Cherokee	21.2. und 3.3.1966
	66.10:109	Korb, viereckig, zwei Henkel	Amerika/Nordamerika/Mexiko / USA		21.2. und 3.3.1966
	66.10:110	Korb, oval, ein Henkel	Amerika/Nordamerika/Mexiko / USA		21.2. und 3.3.1966
	66.10:111	Tragkorb	Amerika/Nordamerika/Mexiko / USA		21.2. und 3.3.1966
	66.10:112	Tragkorb, klein	Amerika/Nordamerika/Mexiko / USA		21.2. und 3.3.1966
	66.10:113	Tragkorb, klein	Amerika/Nordamerika/Mexiko / USA		21.2. und 3.3.1966
	66.10:114	Tragkorb, klein	Amerika/Nordamerika/Mexiko / USA		21.2. und 3.3.1966
	66.10:115	Tragkorb, klein, mit Henkel	Amerika/Nordamerika/Mexiko / USA		21.2. und 3.3.1966
	66.10:116	Mittlerer Tragkorb	Amerika/Nordamerika/Mexiko / USA		21.2. und 3.3.1966
	66.10:117	Kleiner, länglicher Korb mit einem Griff	Amerika/Nordamerika/Mexiko / USA		21.2. und 3.3.1966
	66.10:118	Korbschale	Amerika/Nordamerika/Mexiko / USA		21.2. und 3.3.1966
	66.10:119	Geflochtener Teller	Amerika/Nordamerika/Mexiko / USA		21.2. und 3.3.1966
	66.10:120	Geflochtenes, trichterförmiges Gefäß	Amerika/Nordamerika/Mexiko / USA		21.2. und 3.3.1966
	66.10:121	Geflochtene Tasche	Amerika/Nordamerika/Mexiko / USA		21.2. und 3.3.1966
	66.10:122	Geflochtene Tasche	Amerika/Nordamerika/Mexiko / USA		21.2. und 3.3.1966
	66.10:123	Geflochtene Tasche	Amerika/Nordamerika/Mexiko / USA		21.2. und 3.3.1966

Please note that many designations in this list have been identified as faulty, outdated or as racist abuse since the inventories' original conception.

Bild	Inventarnummer	Objektbezeichnung	Herkunft	Ethnie	Eingangsdatum
	66.10:124	Geflochtener Fächer	Amerika/Nordamerika/Mexiko / USA		21.2. und 3.3.1966
	66.10:125	Halbrunder Korb mit Henkel	Amerika/Nordamerika/Mexiko / USA/Southeastern States	<Amerika>/<Nordamerika>/Cherokee	21.2. und 3.3.1966
	66.25:1	Köcher mit vergifteten Blasrohrpfeilen	Amerika/Südamerika/Venezuela, Kolumbien	<Amerika>/<Südamerika>/Motilones	1.3.1966
	66.26:1	Korb mit Federn	Amerika/Nordamerika/USA/California	<Amerika>/<Nordamerika>/Pomo	24.6.1966
	66.26:2	Teller, geflochtener Rand, Bogen aus Birkenrinde, Stickerei vergangen	Amerika/Nordamerika/USA/Illinois, Indiana, Michigan, Ohio, Wisconsin	<Amerika>/<Nordamerika>/Potawatomi (?)	24.6.1966
	66.26:3	Teller, geflochtener Rand, Bogen aus Birkenrinde, Stickerei vergangen	Amerika/Nordamerika/USA/Illinois, Indiana, Michigan, Ohio, Wisconsin	<Amerika>/<Nordamerika>/Potawatomi (?)	24.6.1966
	66.26:4	Kleines Körbchen	Amerika/Nordamerika/USA/Southeastern States	<Amerika>/<Nordamerika>/Cherokee	24.6.1966
	66.26:5	Deckelkorb	Amerika/Nordamerika/Mexiko		24.6.1966
	66.26:6	Korbtasche, mit zwei Henkeln	Amerika/Nordamerika/Mexiko		24.6.1966
	66.27:1	Tonschale, stark beschädigt und geklebt	Amerika/Südamerika/Ecuador/Guayas		5.6.1966
	66.28:1	Gürtel, Kelim-Technik, modern	Amerika/Südamerika/Peru		1.7.1966
	66.34:1	Bruchstück einer Nackenstütze aus Ton	Amerika/Südamerika/Ecuador		18.11.1966
	66.34:2	Kopf einer Tonfigur	Amerika/Südamerika/Ecuador/Guayas, Manabí		18.11.1966
	66.34:3	Ohrpflock aus Ton	Amerika/Südamerika/Ecuador/Guayas, Manabí		18.11.1966
	66.34:4	Röhre aus Kupfer	Amerika/Südamerika/Peru/-/Nordperu		18.11.1966
	66.34:5	Anzahl Stoff-und Netzfragmente	Amerika/Südamerika/Peru/Ica/Rio Grande de Nazca		18.11.1966
	66.34:6	Korbschale, beschädigt	Amerika/Südamerika/Peru/Ica/Paracas		18.11.1966
	66.37:1	Kopftuch	Amerika/Zentralamerika/Guatemala/Chimaltenango/Xenacoj, Santo Domingo Xenacoj	<Amerika>/<Mittelamerika>/Maya/Kakchiquel (Maya)	7.9.1966
	66.38:1	Trepanierter Schädel	Amerika/Südamerika/Peru/Ica/Paracas		1.6.1966
	66.38:2	Trepanierter Schädel (archäologisch), künstlich deformiert, Trepanation mit Schabetechnik auf linker Stirnseite	Amerika/Südamerika/Peru/Ica/Paracas		1.6.1966
	66.38:3	Deformierter Schädel	Amerika/Südamerika/Peru/-/Süd-Peru		1.6.1966

Please note that many designations in this list have been identified as faulty, outdated or as racist abuse since the inventories' original conception.

Bild	Inventarnummer	Objektbezeichnung	Herkunft	Ethnie	Eingangsdatum
	66.38:4	Kinderponcho, hellbraun mit dunkelbraunen Längsstreifen und Borte	Amerika/Südamerika/Peru/-/Süd-Peru		1.6.1966
	66.38:5	Stoff-Fragment, weiß, rot broschiert, mit stilisierten Tiergesichtern	Amerika/Südamerika/Peru/-/Süd-Peru		1.6.1966
	66.38:6	Schnurteil, zweifarbig	Amerika/Südamerika/Peru/-/Süd-Peru		1.6.1966
	66.39:1	Oberarmband für Männer, mit gelben Federn, zeremoniell	Amerika/Südamerika/Brasilien/-/Grenze Peru-Kolumbien	<Amerika>/<Südamerika>/Tikuna	7.9.1966
	66.39:2	Oberarmband für Männer, mit gelben und roten Federn, zeremoniell	Amerika/Südamerika/Brasilien/-/Grenze Peru-Kolumbien	<Amerika>/<Südamerika>/Tikuna	7.9.1966
	66.39:3	Rassel aus Nußschalen, für Kinder	Amerika/Südamerika/Brasilien/-/Grenze Peru-Kolumbien	<Amerika>/<Südamerika>/Tikuna	7.9.1966
	66.39:4	Löffel aus Holz	Amerika/Südamerika/Brasilien/-/Grenze Peru-Kolumbien	<Amerika>/<Südamerika>/Tikuna	7.9.1966
	66.39:5	Pirarucu-Feile, zur Holzbearbeitung	Amerika/Südamerika/Brasilien/-/Grenze Peru-Kolumbien	<Amerika>/<Südamerika>/Tikuna	7.9.1966
	66.39:6	Panflöte aus Rohr	Amerika/Südamerika/Brasilien/-/Grenze Peru-Kolumbien	<Amerika>/<Südamerika>/Tikuna	7.9.1966
	66.39:7	Armreifen aus Tucum-Schale, für Kinder	Amerika/Südamerika/Brasilien/-/Grenze Peru-Kolumbien	<Amerika>/<Südamerika>/Tikuna	7.9.1966
	66.39:8	Armreifen aus Tucum-Schale, für Kinder, verziert	Amerika/Südamerika/Brasilien/-/Grenze Peru-Kolumbien	<Amerika>/<Südamerika>/Tikuna	7.9.1966
	66.39:9	Armreifen aus Tucum-Schale, für Kinder, verziert	Amerika/Südamerika/Brasilien/-/Grenze Peru-Kolumbien	<Amerika>/<Südamerika>/Tikuna	7.9.1966
	66.39:10	Armreifen aus Tucum-Schale, für Kinder, verziert	Amerika/Südamerika/Brasilien/-/Grenze Peru-Kolumbien	<Amerika>/<Südamerika>/Tikuna	7.9.1966
	66.39:11	Halskette für Kinder, mit Figuren aus Tucum-Schale	Amerika/Südamerika/Brasilien/-/Grenze Peru-Kolumbien	<Amerika>/<Südamerika>/Tikuna	7.9.1966
	66.39:12	Halskette für Kinder, mit Figuren aus Tucum-Schale, mit Glasperlen	Amerika/Südamerika/Brasilien/-/Grenze Peru-Kolumbien	<Amerika>/<Südamerika>/Tikuna	7.9.1966
	66.39:13	Halskette für Kinder, mit Figuren aus Tucum-Schale, mit Glasperlen	Amerika/Südamerika/Brasilien/-/Grenze Peru-Kolumbien	<Amerika>/<Südamerika>/Tikuna	7.9.1966
	66.39:14	Halskette für Kinder, mit Figuren aus Tucum-Schale, mit Glasperlen	Amerika/Südamerika/Brasilien/-/Grenze Peru-Kolumbien	<Amerika>/<Südamerika>/Tikuna	7.9.1966
	66.39:15	Halskette für Kinder, mit Figuren aus Tucum-Schale	Amerika/Südamerika/Brasilien/-/Grenze Peru-Kolumbien	<Amerika>/<Südamerika>/Tikuna	7.9.1966
	66.39:16	Halskette für Kinder, mit Figuren aus Tucum-Schale, mit Coix-Samen	Amerika/Südamerika/Brasilien/-/Grenze Peru-Kolumbien	<Amerika>/<Südamerika>/Tikuna	7.9.1966
	66.39:17	Halskette für Kinder, mit Figuren aus Tucum-Schale, mit Schnecken und Tierzähnen	Amerika/Südamerika/Brasilien/-/Grenze Peru-Kolumbien	<Amerika>/<Südamerika>/Tikuna	7.9.1966
	66.39:18	Halskette für Kinder, mit Figuren aus	Amerika/Südamerika/Brasilien/-/Grenze Peru-	<Amerika>/<Süda	7.9.1966

Please note that many designations in this list have been identified as faulty, outdated or as racist abuse since the inventories' original conception.

Bild	Inventarnummer	Objektbezeichnung	Herkunft	Ethnie	Eingangsdatum
		Tucum-Schale	Kolumbien	merika>/Tikuna	
	66.39:19	Halskette für Kinder, mit Figuren aus Tucum-Schale und Glasperlen	Amerika/Südamerika/Brasilien/-/Grenze Peru-Kolumbien	<Amerika>/<Südamerika>/Tikuna	7.9.1966
	66.39:20	Halskette aus Samen	Amerika/Südamerika/Brasilien/-/Grenze Peru-Kolumbien	<Amerika>/<Südamerika>/Tikuna	7.9.1966
	66.39:21	Halskette aus Samenperlen	Amerika/Südamerika/Brasilien/-/Grenze Peru-Kolumbien	<Amerika>/<Südamerika>/Tikuna	7.9.1966
	66.39:22	Halskette aus Samen und Coix	Amerika/Südamerika/Brasilien/-/Grenze Peru-Kolumbien	<Amerika>/<Südamerika>/Tikuna	7.9.1966
	66.39:23	Halskette aus Samen	Amerika/Südamerika/Brasilien/-/Grenze Peru-Kolumbien	<Amerika>/<Südamerika>/Tikuna	7.9.1966
	66.39:24	Halskette aus Samen und Coix	Amerika/Südamerika/Brasilien/-/Grenze Peru-Kolumbien	<Amerika>/<Südamerika>/Tikuna	7.9.1966
	66.39:25	Halskette aus Zähnen, Tucum-Figuren und Samen, für Frauen	Amerika/Südamerika/Brasilien/-/Grenze Peru-Kolumbien	<Amerika>/<Südamerika>/Tikuna	7.9.1966
	66.39:26	Halskette aus Zähnen und Samen für Frauen	Amerika/Südamerika/Brasilien/-/Grenze Peru-Kolumbien	<Amerika>/<Südamerika>/Tikuna	7.9.1966
	66.39:27	Halskette aus Samen und blauen Glasperlen, für Frauen	Amerika/Südamerika/Brasilien/-/Grenze Peru-Kolumbien	<Amerika>/<Südamerika>/Tikuna	7.9.1966
	66.39:28	Halskette aus Samen und Coix, für Frauen	Amerika/Südamerika/Brasilien/-/Grenze Peru-Kolumbien	<Amerika>/<Südamerika>/Tikuna	7.9.1966
	66.39:29	Halskette aus Samen, Zähnen und Coix, für Frauen	Amerika/Südamerika/Brasilien/-/Grenze Peru-Kolumbien	<Amerika>/<Südamerika>/Tikuna	7.9.1966
	66.39:30	Halskette aus Samen, für Frauen	Amerika/Südamerika/Brasilien/-/Grenze Peru-Kolumbien	<Amerika>/<Südamerika>/Tikuna	7.9.1966
	66.39:31	Halskette mit Zähnen und Tucum-Figuren, für Frauen	Amerika/Südamerika/Brasilien/-/Grenze Peru-Kolumbien	<Amerika>/<Südamerika>/Tikuna	7.9.1966
	66.39:32	Halskette aus Coix, für Frauen	Amerika/Südamerika/Brasilien/-/Grenze Peru-Kolumbien	<Amerika>/<Südamerika>/Tikuna	7.9.1966
	66.39:33	Halskette aus Coix und roten Samen, für Frauen	Amerika/Südamerika/Brasilien/-/Grenze Peru-Kolumbien	<Amerika>/<Südamerika>/Tikuna	7.9.1966
	66.39:34	Halskette aus Coix und Schnecken und zwei roten Samen, für Frauen	Amerika/Südamerika/Brasilien/-/Grenze Peru-Kolumbien	<Amerika>/<Südamerika>/Tikuna	7.9.1966
	66.39:35	Halskette aus Coix und Vogelfigur aus Holz, für Frauen	Amerika/Südamerika/Brasilien/-/Grenze Peru-Kolumbien	<Amerika>/<Südamerika>/Tikuna	7.9.1966
	66.39:36	Anhänger aus Samen	Amerika/Südamerika/Brasilien/-/Grenze Peru-Kolumbien	<Amerika>/<Südamerika>/Tikuna	7.9.1966
	66.39:37	Reibstein aus Bimsstein	Amerika/Südamerika/Brasilien/-/Grenze Peru-Kolumbien	<Amerika>/<Südamerika>/Tikuna	7.9.1966
	66.40:1	Spiel, bestehend aus einer Ledertasche und zweiundsiebzig Holzstäben	Amerika/Nordamerika/Kanada / USA/Alaska	<Amerika>/<Nordamerika>/Tlingit	26.4.1966

Please note that many designations in this list have been identified as racially, outdated or as resist abuse since the inventories' original conception.

Bild	Inventarnummer	Objektbezeichnung	Herkunft	Ethnie	Eingangsdatum
	66.45:1	Großes Tongefäß, creme und rot, geklebt und ergänzt	Amerika/Zentralamerika/Panama/Los Santos/Tonosí		24.1.1964/30.11.1966
	66.45:2	Kugeliges Tongefäß, rotbraun, beschädigt	Amerika/Zentralamerika/Panama/-/La Tranquilla, no. 1		24.1.1964/30.11.1966
	66.45:3	Kleines, olla-artiges Tongefäß, rotbraun, schwer beschädigt, geklebt	Amerika/Zentralamerika/Panama/-/La Tranquilla, no.3		24.1.1964/30.11.1966
	66.45:4	Olla-artiges Tongefäß, rotbraun, beschädigt, geklebt	Amerika/Zentralamerika/Panama/-/La Tranquilla		24.1.1964/30.11.1966
	66.45:5	Kugeliges Tongefäß mit kurzem Hals, Appliqué-verziert, rotbraun	Amerika/Zentralamerika/Panama/-/La Tranquilla		24.1.1964/30.11.1966
	66.45:6	Kleine Tonschale mit Appliqué-Verzierung, rotbraun	Amerika/Zentralamerika/Panama/-/La Tranquilla		24.1.1964/30.11.1966
	66.45:7	Becher-artiges Tongefäß, geklebt, rotbraun	Amerika/Zentralamerika/Panama/-/La Tranquilla		24.1.1964/30.11.1966
	66.45:8	Kugeliges Tongefäß mit kurzem Hals, rotbraun, geklebt, beschädigt	Amerika/Zentralamerika/Panama/-/La Tranquilla		24.1.1964/30.11.1966
	66.45:9	Kugeliges Tongefäß mit kurzem Hals, rotbraun, geklebt, beschädigt	Amerika/Zentralamerika/Panama/-/La Tranquilla		24.1.1964/30.11.1966
	66.45:10	Kugeliges Tongefäß mit kurzem Hals, rotbraun, schwer beschädigt und geklebt	Amerika/Zentralamerika/Panama/-/La Tranquilla		24.1.1964/30.11.1966
	66.45:11	Kleine Tonschale, beschädigt, rotbraun	Amerika/Zentralamerika/Panama/-/La Tranquilla		24.1.1964/30.11.1966
	66.45:12	Tonschale, halbrund, rotbraun, schwer beschädigt und geklebt	Amerika/Zentralamerika/Panama/-/La Tranquilla		24.1.1964/30.11.1966
	66.45:13	Tonschale, rotbraun, geklebt	Amerika/Zentralamerika/Panama/-/La Tranquilla		24.1.1964/30.11.1966
	66.45:14	Kugeliges Tongefäß, hoher Hals, Reste roter Farbe	Amerika/Zentralamerika/Panama/-/La Arena		24.1.1964/30.11.1966
	66.45:15	Kugeliges Tongefäß, kurzer Hals, bräunlich	Amerika/Zentralamerika/Panama/-/La Arena		24.1.1964/30.11.1966
	66.45:16	Kugeliges Tongefäß, ohne Hals, zwei Bandhenkel, brauner Ton	Amerika/Zentralamerika/Panama/-/La Arena		24.1.1964/30.11.1966
	66.45:17	Kugeliges Tongefäß, ohne Hals, zwei Griffe, rot-brauner Ton	Amerika/Zentralamerika/Panama/-/La Arena		24.1.1964/30.11.1966
	66.45:18	Große Tonschale mit Standfuß, brauner Ton, beschädigt	Amerika/Zentralamerika/Panama/-/La Arena		24.1.1964/30.11.1966
	66.45:19	Flache Tonschale mit drei Füßen, graubraun, geklebt	Amerika/Zentralamerika/Panama/Veraguas		24.1.1964/30.11.1966
	66.45:20	Flache Tonschale mit Standfuß, graubraun, geklebt, beschädigt	Amerika/Zentralamerika/Panama/Veraguas		24.1.1964/30.11.1966
	66.45:21	Tonbruchstück (Standfuß?)	Amerika/Zentralamerika/Panama/-/La Tranquilla		24.1.1964/30.11.1966
	66.45:22	Miniatur-Olla aus Ton, rotbraun	Amerika/Zentralamerika/Panama/-/Panamá		24.1.1964/30.11.1966

Please note that many designations in this list have been identified as faulty, outdated or a racist abuse since the inventories' original conception.

Bild	Inventarnummer	Objektbezeichnung	Herkunft	Ethnie	Eingangsdatum
			Viejo		
	66.45:23	Miniatur-Olla aus Ton, braun	Amerika/Zentralamerika/Panama/-/Panamá Viejo		24.1.1964/30.11.1966
	66.45:24	Miniatur-Olla aus Ton, rotbraun	Amerika/Zentralamerika/Panama/-/Panamá Viejo		24.1.1964/30.11.1966
	66.45:25	Miniaturschale aus Ton mit Standfuß, heller Ton	Amerika/Zentralamerika/Panama/-/Panamá Viejo		24.1.1964/30.11.1966
	66.45:26	Miniaturgefäß aus Ton, mit Standfuß, ritzverziert, braun, geklebt	Amerika/Zentralamerika/Panama/-/Panamá Viejo		24.1.1964/30.11.1966
	66.45:27	Spinnwirtel aus Ton, ritzverziert	Amerika/Zentralamerika/Panama/-/Panamá Viejo		24.1.1964/30.11.1966
	66.45:28	Spinnwirtel aus Ton, ritzverziert	Amerika/Zentralamerika/Panama/-/Panamá Viejo		24.1.1964/30.11.1966
	66.45:29	Spinnwirtel aus Ton, ritzverziert	Amerika/Zentralamerika/Panama/-/Panamá Viejo		24.1.1964/30.11.1966
	66.45:30	Spinnwirtel aus Ton, ritzverziert	Amerika/Zentralamerika/Panama/-/Panamá Viejo		24.1.1964/30.11.1966
	66.45:31	Spinnwirtel aus Ton, ritzverziert	Amerika/Zentralamerika/Panama/-/Panamá Viejo		24.1.1964/30.11.1966
	66.45:32	Spinnwirtel aus Ton, beschädigt	Amerika/Zentralamerika/Panama/-/Panamá Viejo		24.1.1964/30.11.1966
	66.45:33	Affenkopf aus Ton, Bruchstück von Gefäß	Amerika/Zentralamerika/Panama/-/Panamá Viejo		24.1.1964/30.11.1966
	66.45:34	Tongefäßbruchstück:Tierkopf	Amerika/Zentralamerika/Panama/-/Panamá Viejo		24.1.1964/30.11.1966
	66.45:35	Tongefäßbruchstück:Tierkopf	Amerika/Zentralamerika/Panama/-/Panamá Viejo		24.1.1964/30.11.1966
	66.45:36	Tongefäßbruchstück: Menschenkopf	Amerika/Zentralamerika/Panama/-/Panamá Viejo		24.1.1964/30.11.1966
	66.45:37	Tongefäßbruchstück: Teil eines menschlichen Gesichts	Amerika/Zentralamerika/Panama/-/Panamá Viejo		24.1.1964/30.11.1966
	66.45:38	Tongefäßbruchstück: Ohr	Amerika/Zentralamerika/Panama/-/Panamá Viejo		24.1.1964/30.11.1966
	66.45:39	Tongefäßbruchstück: Henkel	Amerika/Zentralamerika/Panama/-/Panamá Viejo		24.1.1964/30.11.1966
	66.45:40	Kugeliges Tongefäß, Hals fehlt, rot	Amerika/Zentralamerika/Panama/-/Panamá Viejo		24.1.1964/30.11.1966
	66.45:41	Kugeliges Tongefäß, Teil eines Doppelgefäßes, rot	Amerika/Zentralamerika/Panama/-/Panamá Viejo		24.1.1964/30.11.1966
	66.45:42	Kugeliges Minniatur Tongefäß, Hals fehlt, dunkel	Amerika/Zentralamerika/Panama/-/Panamá Viejo		24.1.1964/30.11.1966

Please note that many designations in this list have been identified as faulty, outdated or as racist abuse since the inventories´ original conception.

Bild	Inventarnummer	Objektbezeichnung	Herkunft	Ethnie	Eingangsdatum
	66.45:43	Flöte aus Ton, Vogelform, beschädigt	Amerika/Zentralamerika/Panama/-/Panamá Viejo		24.1.1964/30.11.1966
	66.45:44	Flöte aus Ton, Vogelform, Kopf fehlt	Amerika/Zentralamerika/Panama/-/Panamá Viejo		24.1.1964/30.11.1966
	66.45:45	Flöte aus Ton, Tierform, stark beschädigt	Amerika/Zentralamerika/Panama/-/Panamá Viejo		24.1.1964/30.11.1966
	66.45:46	Flötenbruchstück aus Ton	Amerika/Zentralamerika/Panama/-/Panamá Viejo		24.1.1964/30.11.1966
	66.45:47	Hohe Tonschale, hellbraun, beschädigt	Amerika/Zentralamerika/Panama/-/Venado Beach		24.1.1964/30.11.1966
	66.45:48	Miniaturgefäß aus Ton, dunkelrot, beschädigt	Amerika/Zentralamerika/Panama/-/Venado Beach		24.1.1964/30.11.1966
	66.45:49	Kugeliges Miniaturgefäß, bräunlich, stark beschädigt	Amerika/Zentralamerika/Panama/-/Madden Lake		24.1.1964/30.11.1966
	66.45:50	Durchbohrte Tonkugel (Webgewicht?)	Amerika/Zentralamerika/Panama/-/San Lorenzo		24.1.1964/30.11.1966
	66.45:51	Olla aus Ton, kleiner Standring, Hals polychrome	Amerika/Zentralamerika/Panama/Veraguas/Piedra del Sol		24.1.1964/30.11.1966
	66.45:52	Olla aus Ton, dunkelrot	Amerika/Zentralamerika/Panama/Veraguas/Piedra del Sol		24.1.1964/30.11.1966
	66.45:53	kleines Doppelgefäß aus Ton mit Bandhenkel, negativ bemalt	Amerika/Zentralamerika/Panama/Chiriquí, Chiriqui		24.1.1964/30.11.1966
	66.45:54	kleine Flöte aus Ton, doppelkonisch, rot	Amerika/Zentralamerika/Panama/Chiriquí, Chiriqui		24.1.1964/30.11.1966
	66.45:55	Kugeliges Tongefäß mit drei Füßen, San Miguel Bisquit, geklebt	Amerika/Zentralamerika/Panama/Chiriquí, Chiriqui/Alanje		24.1.1964/30.11.1966
	66.45:56	Olla aus Ton, rot und creme bemalt, geklebt	Amerika/Zentralamerika/Panama/-/Slim's Site, Trans-Talamanca		24.1.1964/30.11.1966
	66.45:57	Olla aus Ton mit Standring, rot, schwer beschädigt, geklebt	Amerika/Zentralamerika/Panama/-/Trans-Talamanca		24.1.1964/30.11.1966
	66.45:58	Tonschale, creme, rot und schwarz bemalt, geklebt, beschädigt	Amerika/Zentralamerika/Panama/-/Tonosé, Los Santos		24.1.1964/30.11.1966
	66.45:59	kleine Tonschale mit zwei Henkeln, rot und creme	Amerika/Zentralamerika/Panama/-/Tonosé, Los Santos		24.1.1964/30.11.1966
	66.45:60	Räucherlöffel aus Ton, rot, geklebt	Amerika/Zentralamerika/Panama/-/Tonosé, Los Santos		24.1.1964/30.11.1966
	66.45:61	Räucherlöffel aus Ton, geklebt	Amerika/Zentralamerika/Panama/-/Tonosé, Los Santos		24.1.1964/30.11.1966
	66.45:62	Räucherlöffel aus Ton, geklebt, beschädigt	Amerika/Zentralamerika/Panama/-/Tonosé, Los Santos		24.1.1964/30.11.1966
	66.45:63	Räucherlöffel aus Ton, Bruchstück, geklebt	Amerika/Zentralamerika/Panama/-/Tonosé, Los Santos		24.1.1964/30.11.1966

Please note that many designations in this list have been identified as faulty, outdated or racist abuse since the inventories' original conception.

Bild	Inventarnummer	Objektbezeichnung	Herkunft	Ethnie	Eingangsdatum
	66.45:64	Miniatur Tonschale, braun, schwer beschädigt, geklebt	Amerika/Zentralamerika/Panama/-/Tonosé, Los Santos		24.1.1964/30.11.1966
	66.45:65	Offenes Tongefäß, rot, schwer beschädigt, geklebt	Amerika/Zentralamerika/Panama/-/Tonosé, Los Santos		24.1.1964/30.11.1966
	66.45:66	Teller aus Ton, hoher Standfuß, rot und creme, beschädigt, geklebt	Amerika/Zentralamerika/Panama/-/Tonosé, Los Santos		24.1.1964/30.11.1966
	66.45:67	kleine Tonschale, breiter Rand mit mechanischer Verzierung, braun	Amerika/Zentralamerika/Panama/-/Tonosi- Fluß		24.1.1964/30.11.1966
	66.45:68	Doppelkonisches Gefäß, rotbraun	Amerika/Zentralamerika/Panama/-/(?)		24.1.1964/30.11.1966
	66.45:69	Handwalze aus Stein	Amerika/Zentralamerika/Panama/-/La Tranquilla		24.1.1964/30.11.1966
	66.45:70	Handwalzenbruchstück aus Stein (PV s/151)	Amerika/Zentralamerika/Panama/-/Panamá Viejo		24.1.1964/30.11.1966
	66.45:71	Beilklinge aus Stein, beschädigt (PV S/152)	Amerika/Zentralamerika/Panama/-/Panamá Viejo		24.1.1964/30.11.1966
	66.45:72	Beilklinge aus Stein, beschädigt (PV S/154)	Amerika/Zentralamerika/Panama/-/Panamá Viejo		24.1.1964/30.11.1966
	66.45:73	Kleine Beilklinge aus Stein (PV S/156)	Amerika/Zentralamerika/Panama/-/Panamá Viejo		24.1.1964/30.11.1966
	66.45:74	Kleine Beilklinge aus Stein (PV S/158)	Amerika/Zentralamerika/Panama/-/Panamá Viejo		24.1.1964/30.11.1966
	66.45:75	Großer Abschlag aus Stein	Amerika/Zentralamerika/Panama/-/Panamá Viejo		24.1.1964/30.11.1966
	66.45:76	Beilklinge aus Stein, beschädigt	Amerika/Zentralamerika/Panama/-/Panamá Viejo		24.1.1964/30.11.1966
	66.45:77	Beilklinge aus Stein, beschädigt (PV S/153)	Amerika/Zentralamerika/Panama/-/Panamá Viejo		24.1.1964/30.11.1966
	66.45:78	Kleine Beilklinge aus Stein (PV S/157)	Amerika/Zentralamerika/Panama/-/Panamá Viejo		24.1.1964/30.11.1966
	66.45:79	Kleine Beilklinge aus Stein (PV S/159)	Amerika/Zentralamerika/Panama/-/Panamá Viejo		24.1.1964/30.11.1966
	66.45:80	Kleine Beilklinge aus Stein (PdS 200)	Amerika/Zentralamerika/Panama/Veraguas/Piedra del Sol		24.1.1964/30.11.1966
	66.45:81	Meißel aus Stein (606)	Amerika/Zentralamerika/Panama		24.1.1964/30.11.1966
	66.45:82	Beilklinge aus Stein (281)	Amerika/Zentralamerika/Panama		24.1.1964/30.11.1966
	66.45:83	Beilklinge aus Stein (283)	Amerika/Zentralamerika/Panama		24.1.1964/30.11.1966
	66.45:84	Beilklinge aus Stein (RP 454)	Amerika/Zentralamerika/Panama		24.1.1964/30.11.1966
	66.45:85	Meißel aus Stein (232)	Amerika/Zentralamerika/Panama		24.1.1964/30.11.1966
	66.45:86	Beilklinge aus Stein (RJ 304)	Amerika/Zentralamerika/Panama/Veraguas/Rio de Jesus		24.1.1964/30.11.1966

Please note that many designations in this list have been identified as faulty, outdated or as racist abuse since the inventories' original conception.

Bild	Inventarnummer	Objektbezeichnung	Herkunft	Ethnie	Eingangsdatum
	66.45:87	Kleiner Stößel aus Stein (RP 255)	Amerika/Zentralamerika/Panama		24.1.1964/30.11.1966
	66.45:88	Dreieckige Pfeilspitze aus Stein (231)	Amerika/Zentralamerika/Panama		24.1.1964/30.11.1966
	66.45:89	Gestielte Pfeilspitze aus Stein	Amerika/Zentralamerika/Panama/-/Panamá Viejo		24.1.1964/30.11.1966
	66.45:90	Gestielte Pfeilspitze aus Stein	Amerika/Zentralamerika/Panama/-/Panamá Viejo		24.1.1964/30.11.1966
	66.45:91	Gestielte Pfeilspitze aus Stein	Amerika/Zentralamerika/Panama/-/Panamá Viejo		24.1.1964/30.11.1966
	66.45:92	Gestielte Pfeilspitze aus Stein, beschädigt	Amerika/Zentralamerika/Panama/-/Panamá Viejo		24.1.1964/30.11.1966
	66.45:93	Gestielte Pfeilspitze aus Stein	Amerika/Zentralamerika/Panama/-/Panamá Viejo		24.1.1964/30.11.1966
	66.45:94	Gestielte Pfeilspitze aus Stein	Amerika/Zentralamerika/Panama/-/Panamá Viejo		24.1.1964/30.11.1966
	66.45:95	Gestielte Pfeilspitze aus Stein	Amerika/Zentralamerika/Panama/-/Panamá Viejo		24.1.1964/30.11.1966
	66.45:96	Gestielte Pfeilspitze aus Stein, zwei Teile, gebrochen	Amerika/Zentralamerika/Panama/-/Panamá Viejo		24.1.1964/30.11.1966
	66.45:97	Abschlag aus Stein	Amerika/Zentralamerika/Panama/-/Panamá Viejo		24.1.1964/30.11.1966
	66.45:98	Beilklinge aus Stein	Amerika/Zentralamerika/Panama/-/Chiriqui		24.1.1964/30.11.1966
	66.45:99	Beilklinge aus Stein	Amerika/Zentralamerika/Panama/-/Chiriqui		24.1.1964/30.11.1966
	66.45:100	Beilklinge aus Stein	Amerika/Zentralamerika/Panama/-/Chiriqui		24.1.1964/30.11.1966
	66.45:101	Kleine Beilklinge aus Stein	Amerika/Zentralamerika/Panama/-/Chiriqui		24.1.1964/30.11.1966
	66.45:102	Beilklinge aus Stein, beschädigt	Amerika/Zentralamerika/Panama/Los Santos/Tonosi,Trench 1, Mound 1, 9-10 Fuß, North Pit		24.1.1964/30.11.1966
	66.45:103	Beilklinge aus Stein	Amerika/Zentralamerika/Panama/Veraguas/Piedra del Sol		24.1.1964/30.11.1966
	66.45:104	Beilklinge aus Stein	Amerika/Zentralamerika/Panama/Veraguas/Piedra del Sol		24.1.1964/30.11.1966
	66.45:105	Bruchstück einer Beilklinge aus Stein	Amerika/Zentralamerika/Panama/Los Santos/Tonosi		24.1.1964/30.11.1966
	66.45:106	Bruchstück eines Reibsteins	Amerika/Zentralamerika/Panama/Los Santos/Tonosi ?		24.1.1964/30.11.1966
	66.45:107	Bruchstück eines Reibsteins	Amerika/Zentralamerika/Panama/Los Santos/Tonosi ?		24.1.1964/30.11.1966
	66.45:108	Bruchstück eines Reibsteins	Amerika/Zentralamerika/Panama/Los Santos/Tonosi ?		24.1.1964/30.11.1966

Please note that many designations in this list have been identified as faulty, outdated or as racist abuse since the inventories' original conception.

Bild	Inventarnummer	Objektbezeichnung	Herkunft	Ethnie	Eingangsdatum
	66.45:109	Bruchstück einer Handwalze aus Stein	Amerika/Zentralamerika/Panama/Los Santos/Tonosi ?		24.1.1964/30.11.1966
	66.45:110	Bruchstück einer Handwalze aus Stein	Amerika/Zentralamerika/Panama/Los Santos/Tonosi ?		24.1.1964/30.11.1966
	66.45:111	Bruchstück eines Malsteins	Amerika/Zentralamerika/Panama/Los Santos/Tonosi ?		24.1.1964/30.11.1966
	66.45:112	Gerät aus Stein mit zwei angefangenen Bohrungen	Amerika/Zentralamerika/Panama/-/Tonosi ?		24.1.1964/30.11.1966
	66.45:113	Gerät aus Stein, etwa viereckig	Amerika/Zentralamerika/Panama/-/Tonosi ?		24.1.1964/30.11.1966
	66.45:114	Stößel aus Stein	Amerika/Zentralamerika/Panama/-/Tonosi ?		24.1.1964/30.11.1966
	66.45:115	Beilklinge aus Stein, beschädigt	Amerika/Zentralamerika/Panama		24.1.1964/30.11.1966
	66.45:116	Beilklinge aus Stein, beschädigt	Amerika/Zentralamerika/Panama		24.1.1964/30.11.1966
	66.45:117	Beilklinge aus Stein	Amerika/Zentralamerika/Panama		24.1.1964/30.11.1966
	66.45:118	Beilklinge aus Stein	Amerika/Zentralamerika/Panama		24.1.1964/30.11.1966
	66.45:119	Beilklinge aus Stein	Amerika/Zentralamerika/Panama		24.1.1964/30.11.1966
	66.45:120	Beilklinge aus Stein, beschädigt	Amerika/Zentralamerika/Panama		24.1.1964/30.11.1966
	66.45:121	Beilklinge aus Stein, klein	Amerika/Zentralamerika/Panama		24.1.1964/30.11.1966
	66.45:122	Beilklinge aus Stein, klein	Amerika/Zentralamerika/Panama		24.1.1964/30.11.1966
	66.45:123	Beilklinge aus Stein, klein	Amerika/Zentralamerika/Panama		24.1.1964/30.11.1966
	66.45:124	Beilklinge aus Stein, klein	Amerika/Zentralamerika/Panama		24.1.1964/30.11.1966
	66.45:125	Beilklinge aus Stein, klein	Amerika/Zentralamerika/Panama		24.1.1964/30.11.1966
	66.45:126	Bruchstück einer Beilklinge aus Stein	Amerika/Zentralamerika/Panama		24.1.1964/30.11.1966
	66.45:127	Bruchstück einer Beilklinge aus Stein	Amerika/Zentralamerika/Panama		24.1.1964/30.11.1966
	66.45:128	Bruchstück einer Beilklinge aus Stein	Amerika/Zentralamerika/Panama		24.1.1964/30.11.1966
	66.45:129	Bruchstück einer Beilklinge aus Stein	Amerika/Zentralamerika/Panama		24.1.1964/30.11.1966
	66.45:130	Bruchstück einer Beilklinge aus Stein	Amerika/Zentralamerika/Panama		24.1.1964/30.11.1966
	66.45:131	Bruchstück einer Beilklinge aus Stein	Amerika/Zentralamerika/Panama		24.1.1964/30.11.1966
	66.45:132	Bruchstück einer Beilklinge aus Stein	Amerika/Zentralamerika/Panama		24.1.1964/30.11.1966

Please note that many designations in this list have been identified as racist, outdated or as racist abuse since the inventories' original conception.

Bild	Inventarnummer	Objektbezeichnung	Herkunft	Ethnie	Eingangsdatum
					
	66.45:133	Bruchstück einer Beilklinge aus Stein	Amerika/Zentralamerika/Panama		24.1.1964/30.11.1966
	66.45:134	Bruchstück einer Beilklinge aus Stein	Amerika/Zentralamerika/Panama		24.1.1964/30.11.1966
	66.45:135	Bruchstück einer Beilklinge aus Stein	Amerika/Zentralamerika/Panama		24.1.1964/30.11.1966
	66.45:136	Bruchstück einer Beilklinge aus Stein	Amerika/Zentralamerika/Panama		24.1.1964/30.11.1966
	66.45:137	Bruchstück einer Beilklinge aus Stein	Amerika/Zentralamerika/Panama		24.1.1964/30.11.1966
	66.45:138	Bruchstück einer Beilklinge aus Stein	Amerika/Zentralamerika/Panama		24.1.1964/30.11.1966
	66.45:139	Bruchstück einer Beilklinge aus Stein	Amerika/Zentralamerika/Panama		24.1.1964/30.11.1966
	66.45:140	Bruchstück einer Beilklinge aus Stein	Amerika/Zentralamerika/Panama		24.1.1964/30.11.1966
	66.45:141	Bruchstück einer Beilklinge aus Stein	Amerika/Zentralamerika/Panama		24.1.1964/30.11.1966
	66.45:142	Bruchstück einer Beilklinge aus Stein	Amerika/Zentralamerika/Panama		24.1.1964/30.11.1966
	66.45:143	Bruchstück einer Beilklinge aus Stein	Amerika/Zentralamerika/Panama		24.1.1964/30.11.1966

Please note that many designations in this list have been identified as faulty, outdated or as racist abuse since the inventories' original conception.

Bild	Inventarnummer	Objektbezeichnung	Herkunft	Ethnie	Eingangsdatum
					
	66.45:144	Bruchstück einer Beilklinge aus Stein	Amerika/Zentralamerika/Panama		24.1.1964/30.11.1966
	66.45:145	Bruchstück einer Beilklinge aus Stein	Amerika/Zentralamerika/Panama		24.1.1964/30.11.1966
	66.45:146	Bruchstück einer Beilklinge aus Stein	Amerika/Zentralamerika/Panama		24.1.1964/30.11.1966
	66.45:147	Bruchstück einer Beilklinge aus Stein	Amerika/Zentralamerika/Panama		24.1.1964/30.11.1966
	66.45:148	Hammerstein	Amerika/Zentralamerika/Panama		24.1.1964/30.11.1966
	66.45:149	Hammerstein	Amerika/Zentralamerika/Panama		24.1.1964/30.11.1966
	66.45:150	Hammerstein	Amerika/Zentralamerika/Panama		24.1.1964/30.11.1966
	66.45:151	Kleiner Hammerstein	Amerika/Zentralamerika/Panama		24.1.1964/30.11.1966
	66.45:152	Bruchstück eines Hammersteins	Amerika/Zentralamerika/Panama		24.1.1964/30.11.1966
	66.45:153	Bruchstück eines Hammersteins	Amerika/Zentralamerika/Panama		24.1.1964/30.11.1966
	66.45:154	Hammerstein?	Amerika/Zentralamerika/Panama		24.1.1964/30.11.1966

Please note that many designations in this list have been identified as faulty, outdated or as racist abuse since the inventories' original conception.

Bild	Inventarnummer	Objektbezeichnung	Herkunft	Ethnie	Eingangsdatum
					
	66.45:155	Glättstein?	Amerika/Zentralamerika/Panama		24.1.1964/30.11.1966
	66.45:156	Bruchstück einer Handwalze aus Stein	Amerika/Zentralamerika/Panama		24.1.1964/30.11.1966
	66.45:157	Bruchstück einer Handwalze aus Stein	Amerika/Zentralamerika/Panama		24.1.1964/30.11.1966
	66.45:158	Abschlag aus Stein	Amerika/Zentralamerika/Panama		24.1.1964/30.11.1966
	66.45:159	Bruchstück einer Pfeilspitze aus Stein	Amerika/Zentralamerika/Panama		24.1.1964/30.11.1966
	66.45:160	Reibstein	Amerika/Zentralamerika/Panama/-/San Lorenzo		24.1.1964/30.11.1966
	66.45:161	Bruchstück einer Handwalze aus Stein	Amerika/Zentralamerika/Panama/-/San Lorenzo		24.1.1964/30.11.1966
	66.45:162	Bruchstück einer Handwalze aus Stein	Amerika/Zentralamerika/Panama		24.1.1964/30.11.1966
	66.45:163	Beilklinge aus Stein	Amerika/Zentralamerika/Panama/-/San Lorenzo		24.1.1964/30.11.1966
	66.45:164	Bruchstück einer Beilklinge aus Stein	Amerika/Zentralamerika/Panama/-/San Lorenzo		24.1.1964/30.11.1966
	66.45:165	Feuerstein-Bruchstück	Amerika/Zentralamerika/Panama/-/San Lorenzo		24.1.1964/30.11.1966

Please note that many designations in this list have been identified as faulty, outdated or as racist abuse since the inventories' original conception.

Bild	Inventarnummer	Objektbezeichnung	Herkunft	Ethnie	Eingangsdatum
					
	66.45:166	Feuerstein-Bruchstück	Amerika/Zentralamerika/Panama/-/San Lorenzo		24.1.1964/30.11.1966
	66.45:167	Beilklinge aus Stein	Amerika/Zentralamerika/Panama/-/La Tranquilla, 1-61		24.1.1964/30.11.1966
	66.45:168	Kleine Beilklinge aus Stein	Amerika/Zentralamerika/Panama/-/La Tranquilla, 1-61		24.1.1964/30.11.1966
	66.45:169	Pfeilspitze aus Stein	Amerika/Zentralamerika/Panama/-/La Tranquilla, 1-61		24.1.1964/30.11.1966
	66.45:170	Pfeilspitze aus Stein	Amerika/Zentralamerika/Panama/-/La Tranquilla, 1-61		24.1.1964/30.11.1966
	66.45:171	Pfeilspitze aus Stein	Amerika/Zentralamerika/Panama/-/La Tranquilla, 1-61		24.1.1964/30.11.1966
	66.45:172	Steinbruchstück	Amerika/Zentralamerika/Panama/-/La Tranquilla, 8-61		24.1.1964/30.11.1966
	66.45:173	Meißel aus Stein	Amerika/Zentralamerika/Panama/-/La Tranquilla, 5-61		24.1.1964/30.11.1966
	66.45:174	Abschlag aus Stein	Amerika/Zentralamerika/Panama/-/La Tranquilla, 9-61		24.1.1964/30.11.1966
	66.45:175	Glättstein	Amerika/Zentralamerika/Panama/-/La Tranquilla, 9-61		24.1.1964/30.11.1966
	66.45:176	Beilklinge aus Stein, klein	Amerika/Zentralamerika/Panama/-/La Tranquilla, 10-61		24.1.1964/30.11.1966

Please note that many designations in this list have been identified as faulty, outdated or as racist abuse since the inventories' original conception.

Bild	Inventarnummer	Objektbezeichnung	Herkunft	Ethnie	Eingangsdatum
					
	66.45:177	Pfeilspitze aus Stein	Amerika/Zentralamerika/Panama/-/La Tranquilla, 10-61		24.1.1964/30.11.1966
	66.45:178	Kleine Scherbe aus Ton	Amerika/Zentralamerika/Panama/-/La Tranquilla, 10-61		24.1.1964/30.11.1966
	66.45:179	Becherförmiges Tongefäß, Standring fehlt, beschädigt, geklebt	Amerika/Zentralamerika/Panama/-/La Tranquilla, 16-61		24.1.1964/30.11.1966
	66.45:180	Beilklinge aus Stein	Amerika/Zentralamerika/Panama/-/La Tranquilla, 16-61		24.1.1964/30.11.1966
	66.45:181	Beilklinge aus Stein	Amerika/Zentralamerika/Panama/-/La Tranquilla, 16-61		24.1.1964/30.11.1966
	66.45:182	Abschlag aus Stein	Amerika/Zentralamerika/Panama/-/La Tranquilla, 16-61		24.1.1964/30.11.1966
	66.45:183	Muschel (Anhänger)	Amerika/Zentralamerika/Panama/-/La Tranquilla, 16-61		24.1.1964/30.11.1966
	66.45:184	Anhänger aus Haizahn	Amerika/Zentralamerika/Panama/-/La Tranquilla, 1-61		24.1.1964/30.11.1966
	66.45:185	Bruchstück eines fossilen Haizahns	Amerika/Zentralamerika/Panama/-/La Tranquilla, 11-61		24.1.1964/30.11.1966
	66.45:186	Tierzahn	Amerika/Zentralamerika/Panama/-/La Tranquilla, 9-61		24.1.1964/30.11.1966
	66.45:187	Anhänger aus Muschel	Amerika/Zentralamerika/Panama/-/La Tranquilla		24.1.1964/30.11.1966

Please note that many designations in this list have been identified as faulty, outdated or as racist abuse since the inventories' original conception.

Bild	Inventarnummer	Objektbezeichnung	Herkunft	Ethnie	Eingangsdatum
	66.45:188	Anhänger aus Haizahn	Amerika/Zentralamerika/Panama/-/La Tranquilla		24.1.1964/30.11.1966
	66.45:189	Hirschgeweihbruchstück	Amerika/Zentralamerika/Panama/-/La Tranquilla, 10-61		24.1.1964/30.11.1966
	66.45:190	Hirschgeweihbruchstück	Amerika/Zentralamerika/Panama/-/La Tranquilla, 6-61		24.1.1964/30.11.1966
	66.45:191	Hirschgeweihbruchstück	Amerika/Zentralamerika/Panama/-/La Tranquilla, 6-61		24.1.1964/30.11.1966
	66.45:192	Bruchstück eines Gerätes aus Hirschgeweih	Amerika/Zentralamerika/Panama/-/La Tranquilla, 6-61		24.1.1964/30.11.1966
	66.45:193	Handwalze aus Stein	Amerika/Zentralamerika/Panama/-/La Tranquilla, 6-61		24.1.1964/30.11.1966
	66.45:194	Steingerät	Amerika/Zentralamerika/Panama/-/La Tranquilla, 6-61		24.1.1964/30.11.1966
	66.45:195	Beilklinge aus Stein	Amerika/Zentralamerika/Panama/-/Chagres-Mündung		24.1.1964/30.11.1966
	66.45:196	Bruchstück einer Steinbeilklinge	Amerika/Zentralamerika/Panama/-/San Lorenzo		24.1.1964/30.11.1966
	66.45:197	Fuß eines Tongefäßes	Amerika/Zentralamerika/Panama/-/San Lorenzo		24.1.1964/30.11.1966
	66.45:198	Große Scherbe mit Reliefverzierung	Amerika/Zentralamerika/Panama/-/Madden Lake		24.1.1964/30.11.1966
	66.45:199	Große Scherbe mit Reliefverzierung, geklebt	Amerika/Zentralamerika/Panama/-/Madden Lake		24.1.1964/30.11.1966
	66.45:200	Körper einer hohlen Tonfigur	Amerika/Zentralamerika/Panama/-/Panamá Viejo		24.1.1964/30.11.1966
	66.45:201	Kugeliges Tongefäß, braun, Hals fehlt	Amerika/Zentralamerika/Panama/-/Panamá		24.1.1964/30.11.1966

Please note that many designations in this list have been identified as faulty, outdated or as racist abuse since the inventories' original conception.

Bild	Inventarnummer	Objektbezeichnung	Herkunft	Ethnie	Eingangsdatum
			Viejo		
	66.45:202	kleine, flache Schale aus Ton, rot, geklebt, schwer beschädigt	Amerika/Zentralamerika/Panama/Los Santos/Tonosí		24.1.1964/30.11.1966
	66.45:203	Kugeliges Tongefäß mit weitem Hals, rot, schwer beschädigt, geklebt	Amerika/Zentralamerika/Panama/Los Santos/Tonosí		24.1.1964/30.11.1966
	66.45:204	Miniatur-Olla aus Ton, San Miguel Bisquit, schwer beschädigt, geklebt	Amerika/Zentralamerika/Panama/Chiriquí, Chiriqui		24.1.1964/30.11.1966
	66.45:205	Großer Reibstein, oval, drei Füße, repariert	Amerika/Zentralamerika/Panama/Veraguas		24.1.1964/30.11.1966
	66.46:1	Tonfigur, bemalt	Amerika/Südamerika/Ecuador		9.12.1966
	66.47:1	Offenes Tongefäß, Zoned, restauriert	Amerika/Zentralamerika/Nicaragua/-/Los Hornos, Ometepe		16.12.1966
	66.47:2	Dreifußgefäß, Levida Red-on-Orange, beschädigt	Amerika/Zentralamerika/Panama/Chiriqui/Trans-Talamanca		16.12.1966
	66.47:3	Tonschale mit einkurvendem Rand, hellbraun, Standfuß fehlt	Amerika/Zentralamerika/Panama/Veraguas		16.12.1966
	66.47:4	Tonschale mit einkurvendem Rand, Rand beschädigt, hellbraun, Standfuß fehlt	Amerika/Zentralamerika/Panama/Veraguas		16.12.1966
	66.47:5	Großer Griff eines Tongefäßes mit Appliqué	Amerika/Zentralamerika/Panama/Henüa/Parita		16.12.1966
	66.47:6	Tonschale, ritzverziert, drei Füße, stark beschädigt	Amerika/Zentralamerika/Panama/-/Chinqui		16.12.1966
	66.47:7	Tonschale mit Standfuß, hellbraun, leicht beschädigt	Amerika/Zentralamerika/Panama/Veraguas		16.12.1966
	66.47:8	Tonschale, flach mit durchbrochenem Standfuß, beschädigt	Amerika/Zentralamerika/Panama/Veraguas/Rio de Jesus		16.12.1966
	66.47:9	Kugeliges Tongefäß, beschädigt	Amerika/Zentralamerika/Panama/Chiriqui		16.12.1966
	66.47:10	Kleines Tongefäß, drei Füße, creme-auf-rotbraun	Amerika/Zentralamerika/Costa Rica/-/Finca Sombrerito, Osa		16.12.1966
	66.48:1	Nachbildung und Ergänzung eines Rädertieres (Original No. 27.156:411)	Amerika/Zentralamerika/El Salvador		16.12.1966
	66.49:1	Randstück eines Tongefäßes	Amerika/Nordamerika/USA/Montana/Ute Site, Saline Co.		16.12.1966
	66.49:2	Randstück eines Tongefäßes	Amerika/Nordamerika/USA/Montana/Ute Site, Saline Co.		16.12.1966
	66.49:3	Dreizehn Randstücke von Tongefäßen	Amerika/Nordamerika/USA/-/Wakends		16.12.1966
	66.49:4	Drei Bruchstücke von Tongefäßen	Amerika/Nordamerika/USA		16.12.1966
	66.49:5	Projektilspitze aus Stein	Amerika/Nordamerika/USA/-/Wakends		16.12.1966
	66.49:6	Projektilspitze aus Stein	Amerika/Nordamerika/USA/-/Wakends		16.12.1966

Please note that many designations in this list have been identified as faulty, outdated or as racist abuse since the inventories' original conception.

Bild	Inventarnummer	Objektbezeichnung	Herkunft	Ethnie	Eingangsdatum
	66.49:7	Projektilspitze aus Stein	Amerika/Nordamerika/USA/-/Wakends		16.12.1966
	66.49:8	Projektilspitze aus Stein	Amerika/Nordamerika/USA/-/Wakends		16.12.1966
	66.49:9	Bruchstück einer Projektilspitze aus Stein	Amerika/Nordamerika/USA/-/Wakends		16.12.1966
	66.49:10	Klinge aus Stein (Hopewell-Kultur)	Amerika/Nordamerika/USA/-/Wakends		16.12.1966
	66.49:11	Bruchstück einer Projektilspitze aus Stein	Amerika/Nordamerika/USA/-/Wakends		16.12.1966
	66.49:12	Klinge aus Stein	Amerika/Nordamerika/USA		16.12.1966
	66.49:13	Klingenbruchstück aus Stein	Amerika/Nordamerika/USA		16.12.1966
	66.50:1	Tonschale mit drei Füßen, negativ bemalt, geklebt	Amerika/Nordamerika/Mexiko		23.12.1966
	66.50:2	Steinfigur, Mezcala-Typ, ein Bein fehlt, Echtheit fraglich (ca. 10 cm hoch)	Amerika/Nordamerika/Mexiko	<Amerika>/<Mittelamerika>/Mezcala-Kultur	23.12.1966
	66.50:3	Kopf aus Tecalli (Alabaster), Fälschung	Amerika/Nordamerika/Mexiko		23.12.1966
	67.7:1	Geflochtener Gürtel mit Federn	Amerika/Südamerika/Brasilien	<Amerika>/<Südamerika>/Karajá	7.9.,28.11., 9.12.66
	67.7:2	Geflochtener Gürtel mit Federn	Amerika/Südamerika/Brasilien	<Amerika>/<Südamerika>/Karajá	7.9.,28.11., 9.12.66
	67.7:3	Geflochtener Gürtel mit Federn	Amerika/Südamerika/Brasilien	<Amerika>/<Südamerika>/Karajá	7.9.,28.11., 9.12.66
	67.7:4	Hüftschnur mit Federn	Amerika/Südamerika/Brasilien	<Amerika>/<Südamerika>/Karajá	7.9.,28.11., 9.12.66
	67.7:5	Schurz aus Bast	Amerika/Südamerika/Brasilien	<Amerika>/<Südamerika>/Karajá	7.9.,28.11., 9.12.66
	67.7:6	Schurz aus Bast	Amerika/Südamerika/Brasilien	<Amerika>/<Südamerika>/Karajá	7.9.,28.11., 9.12.66
	67.7:7	Federhaube	Amerika/Südamerika/Brasilien	<Amerika>/<Südamerika>/Karajá	7.9.,28.11., 9.12.66
	67.7:8	Paar Ohrtulpen mit Federn und Zähnen	Amerika/Südamerika/Brasilien	<Amerika>/<Südamerika>/Karajá	7.9.,28.11., 9.12.66
	67.7:9	Lippenschmuck aus Bambus	Amerika/Südamerika/Brasilien	<Amerika>/<Südamerika>/Karajá	7.9.,28.11., 9.12.66
	67.7:10	Stäbchenkamm mit Federn	Amerika/Südamerika/Brasilien	<Amerika>/<Südamerika>/Karajá	7.9.,28.11., 9.12.66
	67.7:11	Rassel mit Federn	Amerika/Südamerika/Brasilien	<Amerika>/<Südamerika>/Karajá	7.9.,28.11., 9.12.66
	67.7:12	Zauberfigur mit Bast und Federn	Amerika/Südamerika/Brasilien	<Amerika>/<Südamerika>/Karajá	7.9.,28.11., 9.12.66
	67.7:13	Wundkratzer	Amerika/Südamerika/Brasilien	<Amerika>/<Südamerika>/Karajá	7.9.,28.11., 9.12.66

Please note that many designations in this list have been identified as faulty, outdated or as racist abuse since the inventories' original conception.

Bild	Inventarnummer	Objektbezeichnung	Herkunft	Ethnie	Eingangsdatum
	67.7:14	Pfeife aus Holz	Amerika/Südamerika/Brasilien	<Amerika>/<Südamerika>/Karajá	7.9.,28.11., 9.12.66
	67.7:15	Pfeife aus Holz	Amerika/Südamerika/Brasilien	<Amerika>/<Südamerika>/Karajá	7.9.,28.11., 9.12.66
	67.7:16	Pfeife aus Holz	Amerika/Südamerika/Brasilien	<Amerika>/<Südamerika>/Karajá	7.9.,28.11., 9.12.66
	67.7:17	Pfeifenstopfer aus Holz	Amerika/Südamerika/Brasilien	<Amerika>/<Südamerika>/Karajá	7.9.,28.11., 9.12.66
	67.7:18	Tonschale, rot auf beige bemalt, Schale	Amerika/Südamerika/Brasilien/Mato Grosso und Goiás/unbekannt	<Amerika>/<Südamerika>/Karajá	7.9.;28.11.;9.12.66
	67.7:19	Tonschale, rot auf beige bemalt, geklebt; Schale	Amerika/Südamerika/Brasilien/Mato Grosso und Goiás/unbekannt	<Amerika>/<Südamerika>/Karajá	7.9.;28.11.;9.12.66
	67.7:20	Tonschale, klein, schwarz auf beige bemalt; Schale	Amerika/Südamerika/Brasilien/Mato Grosso und Goiás/unbekannt	<Amerika>/<Südamerika>/Karajá	7.9.;28.11.;9.12.66
	67.7:21	Tonschale, klein, schwarz auf gelbbraun bemalt; Napf	Amerika/Südamerika/Brasilien/Mato Grosso und Goiás/unbekannt	<Amerika>/<Südamerika>/Karajá	7.9.;28.11.;9.12.66
	67.7:22	Tonschale, klein, oval, rot auf beige bemalt; Schale	Amerika/Südamerika/Brasilien/Mato Grosso und Goiás/unbekannt	<Amerika>/<Südamerika>/Karajá	7.9.;28.11.;9.12.66
	67.7:23	Tonschale, klein, schwarz auf gelbbraun bemalt; Schale	Amerika/Südamerika/Brasilien/Mato Grosso und Goiás/unbekannt	<Amerika>/<Südamerika>/Karajá	7.9.;28.11.;9.12.66
	67.7:24	Tonschale, klein, schwarz, auf gelbbraun bemalt; Schale	Amerika/Südamerika/Brasilien/Mato Grosso und Goiás/unbekannt	<Amerika>/<Südamerika>/Karajá	7.9.;28.11.;9.12.66
	67.7:25	Kleines Tongefäß, schwarz und rot auf beige bemalt; Kugeltopf	Amerika/Südamerika/Brasilien/Mato Grosso und Goiás/unbekannt	<Amerika>/<Südamerika>/Karajá	7.9.;28.11.;9.12.66
	67.7:26	Kleines Tongefäß, schwarz und rot auf beige bemalt; Kugelgefäß	Amerika/Südamerika/-/Mato Grosso und Goiás/unbekannt	<Amerika>/<Südamerika>/Karajá	7.9.;28.11.;9.12.66
	67.7:27	Kleines Tongefäß, rot auf beige bemalt; Kugeltopf	Amerika/Südamerika/Brasilien/Mato Grosso und Goiás/unbekannt	<Amerika>/<Südamerika>/Karajá	7.9.;28.11.;9.12.66
	67.7:28	Kleines Tongefäß, schwarz auf gelbbraun bemalt; Kugelgefäß	Amerika/Südamerika/Brasilien/Mato Grosso und Goiás/unbekannt	<Amerika>/<Südamerika>/Karajá	7.9.;28.11.;9.12.66
	67.7:29	Tonfigur; Figurengruppe; Mann in Boot mit Tier	Amerika/Südamerika/Brasilien/Mato Grosso und Goiás	<Amerika>/<Südamerika>/Karajá	7.9.;28.11.;9.12.66
	67.7:30	Tonfigur, dreifarbig, Frau mit Grabstock, geklebt; Keramikfigur	Amerika/Südamerika/Brasilien/Mato Grosso und Goiás/unbekannt	<Amerika>/<Südamerika>/Karajá	7.9.;28.11.;9.12.66
	67.7:31	Tonfigur, dreifarbig, Frau mit Schüssel; Frauenfigur	Amerika/Südamerika/Brasilien/Mato Grosso und Goiás/unbekannt	<Amerika>/<Südamerika>/Karajá	7.9.;28.11.;9.12.66
	67.7:32	Tonfigur, dreifarbig, Frau mit Tonkrug, geklebt; Frauenfigur	Amerika/Südamerika/Brasilien/Mato Grosso und Goiás/unbekannt	<Amerika>/<Südamerika>/Karajá	7.9.;28.11.;9.12.66
	67.7:33	Tonfigur, dreifarbig, Doppelfigur	Amerika/Südamerika/Brasilien/Mato Grosso und Goiás/unbekannt	<Amerika>/<Südamerika>/Karajá	7.9.;28.11.;9.12.66
	67.7:34	Tonfigur, dreifarbig mit zwei Köpfen;	Amerika/Südamerika/Brasilien/Mato Grosso und	<Amerika>/<Südamerika>	7.9.;28.11.;9.12.66

Please note that many designations in this list have been identified as racist, outdated or a racist abuse since the inventories' original conception.

Bild	Inventarnummer	Objektbezeichnung	Herkunft	Ethnie	Eingangsdatum
		Frauenfigur	Goiás/unbekannt	merika>/Karajá	
	67.7:35	Kleine Tonfigur, schwarz und braun,Schwangere, geklebt; Frauenfigur; Schwangerenfigur	Amerika/Südamerika/Brasilien/Mato Grosso und Goiás	<Amerika>/<Südamerika>/Karajá	7.9.;28.11.;9.12.66
	67.7:36	Kleinere Tonfigur, schwarz und braun, Schwangere, geklebt; Frauenfigur	Amerika/Südamerika/Brasilien/Mato Grosso und Goiás/unbekannt	<Amerika>/<Südamerika>/Karajá	7.9.;28.11.;9.12.66
	67.7:37	Kleinere Tonfigur, schwrz auf braun, Frau, geklebt; Frauenfigur	Amerika/Südamerika/Brasilien/Mato Grosso und Goiás	<Amerika>/<Südamerika>/Karajá	7.9.;28.11.;9.12.66
	67.7:38	Kleinere Tonfigur, schwarz auf braun, Frau; Frauenfigur	Amerika/Südamerika/Brasilien/Mato Grosso und Goiás/unbekannt	<Amerika>/<Südamerika>/Karajá	7.9.;28.11.;9.12.66
	67.7:39	Kleine Tonfigur,beige und schwrarz, sitzende Frau; Frauenfigur; Sitzfigur	Amerika/Südamerika/Brasilien/Mato Grosso und Goiás/unbekannt	<Amerika>/<Südamerika>/Karajá	7.9.;28.11.;9.12.66
	67.7:40	Tier (Amseisnbär?) aus Ton, bräunlich; Ameisenbärenfigur	Amerika/Südamerika/Brasilien/Mato Grosso und Goiás/unbekannt	<Amerika>/<Südamerika>/Karajá	7.9.;28.11.;9.12.66
	67.7:41	Tier, doppelköpfig aus Ton, bräunlich; Tierfigur	Amerika/Südamerika/Brasilien/Mato Grosso und Goiás/unbekannt	<Amerika>/<Südamerika>/Karajá	7.9.;28.11.;9.12.66
	67.7:42	Tier m. Ritzmuster, aus Ton, beige-grau, geklebt; Tapirfigur	Amerika/Südamerika/Brasilien/Mato Grosso und Goiás/unbekannt	<Amerika>/<Südamerika>/Karajá	7.9.;28.11.;9.12.66
	67.7:43	Tier,(Schildkröte) aus Ton, beige-grau, geklebt	Amerika/Südamerika/Brasilien/Mato Grosso und Goiás/unbekannt	<Amerika>/<Südamerika>/Karajá	7.9.;28.11.;9.12.66
	67.7:44	Großer Gummiball, hohl	Amerika/Südamerika/Brasilien	<Amerika>/<Südamerika>/Paressi	7.9.,28.11., 9.12.66
	67.7:45	Kleiner Gummiball, hohl	Amerika/Südamerika/Brasilien	<Amerika>/<Südamerika>/Paressi	7.9.,28.11., 9.12.66
	67.7:46	Hüftschnur mit Federn	Amerika/Südamerika/Brasilien	<Amerika>/<Südamerika>/Tschukamarei	7.9.,28.11., 9.12.66
	67.7:47	Spindel mit bemaltem Wirtel und Baumwolle	Amerika/Südamerika/Brasilien	<Amerika>/<Südamerika>/Tapirapé	7.9.,28.11., 9.12.66
	67.7:48	Kleiner Korb mit Federn	Amerika/Südamerika/Brasilien	<Amerika>/<Südamerika>/Tapirapé	7.9.,28.11., 9.12.66
	67.7:49	Kleiner Korb mit Federn	Amerika/Südamerika/Brasilien	<Amerika>/<Südamerika>/Tapirapé	7.9.,28.11., 9.12.66
	67.7:50	Nasenflöte mit Brandmalerei	Amerika/Südamerika/Brasilien	<Amerika>/<Südamerika>/Nambikuara	7.9.,28.11., 9.12.66
	67.7:51	Nasenflöte mit Brandmalerei	Amerika/Südamerika/Brasilien	<Amerika>/<Südamerika>/Nambikuara	7.9.,28.11., 9.12.66
	67.7:52	Nasenflöte mit Brandmalerei	Amerika/Südamerika/Brasilien	<Amerika>/<Südamerika>/Nambikuara	7.9.,28.11., 9.12.66

Please note that many designations in this list have been identified as racist, outdated or abusive since the inventories' original conception.

Bild	Inventarnummer	Objektbezeichnung	Herkunft	Ethnie	Eingangsdatum
	67.7:53	Nasenflöte mit Brandmalerei	Amerika/Südamerika/Brasilien	<Amerika>/<Südamerika>/Nambikuara	7.9.,28.11., 9.12.66
	67.7:54	Großer, geflochtener Korb	Amerika/Südamerika/Brasilien	<Amerika>/<Südamerika>/Xavante, Chavante	7.9.,28.11., 9.12.66
	67.7:55	Geflochtene Schüssel mit zwei Henkeln und Kordel (Deckel?)	Amerika/Südamerika/Brasilien	<Amerika>/<Südamerika>/Xavante, Chavante	7.9.,28.11., 9.12.66
	67.7:56	Gürtel aus Muschelscheiben	Amerika/Südamerika/Brasilien	<Amerika>/<Südamerika>/Kamayura, Kamayurá	7.9.,28.11., 9.12.66
	67.7:57	Geflochtener Beutel	Amerika/Südamerika/Brasilien	<Amerika>/<Südamerika>/Kamayura, Kamayurá	7.9.,28.11., 9.12.66
	67.7:58	Geflochtenes Bündel, gehört dem Zauberpriester (Matte?)	Amerika/Südamerika/Brasilien	<Amerika>/<Südamerika>/Kamayura, Kamayurá	7.9.,28.11., 9.12.66
	67.7:59	Rassel aus Schildkrötenschale	Amerika/Südamerika/Brasilien	<Amerika>/<Südamerika>/Kamayura, Kamayurá	7.9.,28.11., 9.12.66
	67.7:60	Tonschüssel, rot auf rosa, mit Appliqué; Schale	Amerika/Südamerika/Brasilien/unbekannt/unbekannt	<Amerika>/<Südamerika>/Kamayura, Kamayurá	7.9.;28.11.; 9.12.66
	67.7:61	Flasche mit Stöpsel aus Ton, schwarz auf gelbbraun, gegativbemalt	Amerika/Südamerika/Brasilien/unbekannt/unbekannt	<Amerika>/<Südamerika>/Tukano	7.9.;28.11.; 9.12.66
	67.7:62	Flasche mit Stöpsel aus Ton, schwarz auf gelbbraun, negativbemalt	Amerika/Südamerika/Brasilien/unbekannt/unbekannt	<Amerika>/<Südamerika>/Tukano	7.9.;28.11.; 9.12.66
	67.7:63	Flöte aus Ton, gefäßförmig, rotbraun auf gelbbraun bemalt	Amerika/Südamerika/Brasilien/unbekannt/unbekannt	<Amerika>/<Südamerika>/Tukano	7.9.;28.11.; 9.12.66
	67.7:64	Flöte aus Ton, Doppelflöte, gelblich auf braun bemalt	Amerika/Südamerika/Brasilien/unbekannt/unbekannt	<Amerika>/<Südamerika>/Tukano	7.9.;28.11.; 9.12.66
	67.7:65	Flasche mit Stöpsel aus Ton, schwarz auf grau, negativbemalt	Amerika/Südamerika/Brasilien/unbekannt/unbekannt	<Amerika>/<Südamerika>/Tukano	7.9.;28.11.; 9.12.66
	67.7:66	Flasche mit Stöpsel aus Ton, schwarz auf grau, negativbemalt, geklebt	Amerika/Südamerika/Brasilien/unbekannt/unbekannt	<Amerika>/<Südamerika>/Tukano	7.9.;28.11.; 9.12.66
	67.7:67	Tonschale, schwarz auf bräunlich, negativ bemalt; Schale	Amerika/Südamerika/Brasilien/unbekannt/unbekannt	<Amerika>/<Südamerika>/Tukano	7.9.;28.11.; 9.12.66
	67.7:68	tonschale, schwarz auf bräunlich, negativ bemalt; Schale	Amerika/Südamerika/Brasilien/unbekannt/unbekannt	<Amerika>/<Südamerika>/Tukano	7.9.;28.11.; 9.12.66
	67.7:69	Geflochtener Tragkorb, gemustert	Amerika/Südamerika/Brasilien	<Amerika>/<Südamerika>/Kaingang, Coroados	7.9.,28.11., 9.12.66

Please note that many designations in this list have been identified as faulty, outdated or as racist abuse since the inventories original conception.

Bild	Inventarnummer	Objektbezeichnung	Herkunft	Ethnie	Eingangsdatum
	67.7:70	Kleine, geflochtene Tragtasche, blau gemustert mit Henkeln	Amerika/Südamerika/Brasilien	<Amerika>/<Südamerika>/Kaingang, Coroados	7.9.,28.11., 9.12.66
	67.7:71	Paar lange Ohrgehänge aus bunten Federn	Amerika/Südamerika/Brasilien	<Amerika>/<Südamerika>/Canoeiro, Rikbaktsa, Erikbaktsa	7.9.,28.11., 9.12.66
	67.7:72	Mehrteiliges Ohrgehänge aus bunten Federnquasten	Amerika/Südamerika/Brasilien	<Amerika>/<Südamerika>/Canoeiro, Rikbaktsa, Erikbaktsa	7.9.,28.11., 9.12.66
	67.7:73	Schnur mit eingeknüpften Federn (für Kopfschmuck?)	Amerika/Südamerika/Brasilien	<Amerika>/<Südamerika>/Canoeiro, Rikbaktsa, Erikbaktsa	7.9.,28.11., 9.12.66
	67.7:74	Schnur mit eingeknüpften Federn (für Kopfschmuck?)	Amerika/Südamerika/Brasilien	<Amerika>/<Südamerika>/Canoeiro, Rikbaktsa, Erikbaktsa	7.9.,28.11., 9.12.66
	67.7:75	Schnur mit eingeknüpften Federn (für Kopfschmuck?)	Amerika/Südamerika/Brasilien	<Amerika>/<Südamerika>/Canoeiro, Rikbaktsa, Erikbaktsa	7.9.,28.11., 9.12.66
	67.7:76	Schnur mit eingeknüpften Federn (für Kopfschmuck?)	Amerika/Südamerika/Brasilien	<Amerika>/<Südamerika>/Canoeiro, Rikbaktsa, Erikbaktsa	7.9.,28.11., 9.12.66
	67.7:77	Schnur mit eingeknüpften weißen und gelben Federn (für Kopfschmuck?)	Amerika/Südamerika/Brasilien	<Amerika>/<Südamerika>/Canoeiro, Rikbaktsa, Erikbaktsa	7.9.,28.11., 9.12.66
	67.7:78	Schnur mit eingeknüpften Federn (für Kopfschmuck?)	Amerika/Südamerika/Brasilien	<Amerika>/<Südamerika>/Canoeiro, Rikbaktsa, Erikbaktsa	7.9.,28.11., 9.12.66
	67.7:79	Schnur mit eingeknüpften Federn (für Kopfschmuck?)	Amerika/Südamerika/Brasilien	<Amerika>/<Südamerika>/Canoeiro, Rikbaktsa, Erikbaktsa	7.9.,28.11., 9.12.66
	67.7:80	Schnur mit eingeknüpften Federn (für Kopfschmuck?)	Amerika/Südamerika/Brasilien	<Amerika>/<Südamerika>/Canoeiro, Rikbaktsa, Erikbaktsa	7.9.,28.11., 9.12.66
	67.7:81	Schnur mit eingeknüpften Federn (für Kopfschmuck?)	Amerika/Südamerika/Brasilien	<Amerika>/<Südamerika>/Canoeiro,	7.9.,28.11., 9.12.66

Please note that many designations in this list have been identified as faulty, outdated or as racist abuse since the inventory's original conception.

Bild	Inventarnummer	Objektbezeichnung	Herkunft	Ethnie	Eingangsdatum
				Rikbaktsa, Erikbaktsa	
	67.7:82	Halsschmuck (?) mit Federn	Amerika/Südamerika/Brasilien	<Amerika>/<Südamerika>/Canoeiro, Rikbaktsa, Erikbaktsa	7.9.,28.11., 9.12.66
	67.7:83	Vogelbalg	Amerika/Südamerika/Brasilien	<Amerika>/<Südamerika>/Canoeiro, Rikbaktsa, Erikbaktsa	7.9.,28.11., 9.12.66
	67.7:84	Vogelbalg (Schnabel u Kopffedern)	Amerika/Südamerika/Brasilien	<Amerika>/<Südamerika>/Canoeiro, Rikbaktsa, Erikbaktsa	7.9.,28.11., 9.12.66
	67.7:85	Kopfreifen mit angeklebten Blüten	Amerika/Südamerika/Brasilien	<Amerika>/<Südamerika>/Canoeiro, Rikbaktsa, Erikbaktsa	7.9.,28.11., 9.12.66
	67.7:86	Bastschurz	Amerika/Südamerika/Brasilien	<Amerika>/<Südamerika>/Canoeiro, Rikbaktsa, Erikbaktsa	7.9.,28.11., 9.12.66
	67.7:87	Kette aus Affenzähnen u Samenperlen	Amerika/Südamerika/Brasilien	<Amerika>/<Südamerika>/Canoeiro, Rikbaktsa, Erikbaktsa	7.9.,28.11., 9.12.66
	67.7:88	Kette aus roten Samen	Amerika/Südamerika/Brasilien	<Amerika>/<Südamerika>/Canoeiro, Rikbaktsa, Erikbaktsa	7.9.,28.11., 9.12.66
	67.7:89	Halsschmuck aus Zähnen	Amerika/Südamerika/Brasilien	<Amerika>/<Südamerika>/Canoeiro, Rikbaktsa, Erikbaktsa	7.9.,28.11., 9.12.66
	67.7:90	Halsschmuck aus Zähnen	Amerika/Südamerika/Brasilien	<Amerika>/<Südamerika>/Canoeiro, Rikbaktsa, Erikbaktsa	7.9.,28.11., 9.12.66
	67.7:91	Teil eines Halsschmucks aus Zähnen	Amerika/Südamerika/Brasilien	<Amerika>/<Südamerika>/Canoeiro, Rikbaktsa, Erikbaktsa	7.9.,28.11., 9.12.66
	67.7:92	Halsschmuck mit Zähnen	Amerika/Südamerika/Brasilien	<Amerika>/<Südamerika>/Canoeiro, Rikbaktsa,	7.9.,28.11., 9.12.66

Please note that many designations in this list have been identified as faulty, outdated or as racist abuse since the inventories colonial conception.

Bild	Inventarnummer	Objektbezeichnung	Herkunft	Ethnie	Eingangsdatum
				Erikbaktsa	
	67.7:93	Halsschmuck (?) mit zwei Nüssen	Amerika/Südamerika/Brasilien	<Amerika>/<Südamerika>/Canoeiro, Rikbaktsa, Erikbaktsa	7.9.,28.11., 9.12.66
	67.7:94	Ohrpflock aus Holz	Amerika/Südamerika/Brasilien	<Amerika>/<Südamerika>/Canoeiro, Rikbaktsa, Erikbaktsa	7.9.,28.11., 9.12.66
	67.7:95	Armreifen aus Gürteltierschalen	Amerika/Südamerika/Brasilien	<Amerika>/<Südamerika>/Canoeiro, Rikbaktsa, Erikbaktsa	7.9.,28.11., 9.12.66
	67.7:96	Armreifen aus Gürteltierschalen	Amerika/Südamerika/Brasilien	<Amerika>/<Südamerika>/Canoeiro, Rikbaktsa, Erikbaktsa	7.9.,28.11., 9.12.66
	67.7:97	Armreifen aus Gürteltierschalen	Amerika/Südamerika/Brasilien	<Amerika>/<Südamerika>/Canoeiro, Rikbaktsa, Erikbaktsa	7.9.,28.11., 9.12.66
	67.7:98	Armreifen aus Gürteltierschalen	Amerika/Südamerika/Brasilien	<Amerika>/<Südamerika>/Canoeiro, Rikbaktsa, Erikbaktsa	7.9.,28.11., 9.12.66
	67.7:99	Armreifen aus Gürteltierschalen	Amerika/Südamerika/Brasilien	<Amerika>/<Südamerika>/Canoeiro, Rikbaktsa, Erikbaktsa	7.9.,28.11., 9.12.66
	67.7:100	Flöte aus Knochen	Amerika/Südamerika/Brasilien	<Amerika>/<Südamerika>/Canoeiro, Rikbaktsa, Erikbaktsa	7.9.,28.11., 9.12.66
	67.7:101	Flöte aus Knochen	Amerika/Südamerika/Brasilien	<Amerika>/<Südamerika>/Canoeiro, Rikbaktsa, Erikbaktsa	7.9.,28.11., 9.12.66
	67.7:102	Panflöte aus Federkielen	Amerika/Südamerika/Brasilien	<Amerika>/<Südamerika>/Canoeiro, Rikbaktsa, Erikbaktsa	7.9.,28.11., 9.12.66
	67.7:103	Panflöte aus Federkielen	Amerika/Südamerika/Brasilien	<Amerika>/<Südamerika>/Canoeiro, Rikbaktsa, Erikbaktsa	7.9.,28.11., 9.12.66

Please note that many designations in this list have been identified as faulty, outdated or as racist abuse since the inventories original conception.

Bild	Inventarnummer	Objektbezeichnung	Herkunft	Ethnie	Eingangsdatum
	67.7:104	Beil mit Steinklinge	Amerika/Südamerika/Brasilien	<Amerika>/<Südamerika>/Canoeiro, Rikbaktsa, Erikbaktsa	7.9.,28.11., 9.12.66
	67.7:105	Beil mit Steinklinge	Amerika/Südamerika/Brasilien	<Amerika>/<Südamerika>/Canoeiro, Rikbaktsa, Erikbaktsa	7.9.,28.11., 9.12.66
	67.7:106	Beil mit Steinklinge	Amerika/Südamerika/Brasilien	<Amerika>/<Südamerika>/Canoeiro, Rikbaktsa, Erikbaktsa	7.9.,28.11., 9.12.66
	67.7:107	Beilklinge aus Stein	Amerika/Südamerika/Brasilien	<Amerika>/<Südamerika>/Canoeiro, Rikbaktsa, Erikbaktsa	7.9.,28.11., 9.12.66
	67.7:108	Stück Harz zum Kleben	Amerika/Südamerika/Brasilien	<Amerika>/<Südamerika>/Canoeiro, Rikbaktsa, Erikbaktsa	7.9.,28.11., 9.12.66
	67.7:109	Großes, olla-artiges Tongefäß, geklebt und beschädigt; Kugeltopf	Amerika/Südamerika/Brasilien/Mato Grosso/unbekannt	<Amerika>/<Südamerika>/Canoeiro, Rikbaktsa, Erikbaktsa	7.9.;28.11.;9.12.66
	67.7:110	Olla-artiges Tongefäß, geklebt und beschaädigt; Topf	Amerika/Südamerika/Brasilien/Mato Grosso/unbekannt	<Amerika>/<Südamerika>/Canoeiro, Rikbaktsa, Erikbaktsa	7.09.;28.11.;9.12.66
	67.7:111	Olla-artiges Tongefäß, klein, geklebt und beschädigt; Kugeltopf	Amerika/Südamerika/Brasilien/Mato Grosso/unbekannt	<Amerika>/<Südamerika>/Canoeiro, Rikbaktsa, Erikbaktsa	7.09.;28.11.;9.12.66
	67.7:112	Tonschale, geklebt und beschädigt; Schale	Amerika/Südamerika/Brasilien/Mato Grosso/unbekannt	<Amerika>/<Südamerika>/Canoeiro, Rikbaktsa, Erikbaktsa	7.9.;28.11.;9.12.66
	67.7:113	Tonschale, geklebt und beschädigt; Schale	Amerika/Südamerika/Brasilien/Mato Grosso/unbekannt	<Amerika>/<Südamerika>/Canoeiro, Rikbaktsa, Erikbaktsa	7.9.;28.11.;9.12.66
	67.7:114	Tonschale, geklebt und beschädigt; Schale	Amerika/Südamerika/Brasilien/Mato Grosso/unbekannt	<Amerika>/<Südamerika>/Canoeiro, Rikbaktsa, Erikbaktsa	7.9.;28.11.;9.12.66
	67.7:115	Tonschale, Schale	Amerika/Südamerika/Brasilien/Mato	<Amerika>/<Süda	7.9.;28.11.;9.12.66

Please note that many designations in this list have been identified as faulty, outdated or as racist abuse since the inventories originated.

Bild	Inventarnummer	Objektbezeichnung	Herkunft	Ethnie	Eingangsdatum
			Grosso/unbekannt	merika>/Canoeiro, Rikbaktsa, Erikbaktsa	
	67.7:116	Flöte aus Ton, geklebt und beschädigt; Okarina	Amerika/Südamerika/Brasilien/Mato Grosso/unbekannt	<Amerika>/<Südamerika>/Canoeiro, Rikbaktsa, Erikbaktsa	7.9.;28.11.;9.12.66
	67.7:117	Flöte aus Ton, geklebt und beschädigt; Okarina	Amerika/Südamerika/Brasilien/Mato Grosso/unbekannt	<Amerika>/<Südamerika>/Canoeiro, Rikbaktsa, Erikbaktsa	7.9.;28.11.;9.12.66
	67.7:118	Steinbeilklinge	Amerika/Südamerika/Brasilien		7.9.,28.11., 9.12.66
	67.7:119	Stück Rohgummi	Amerika/Südamerika/Brasilien		7.9.,28.11., 9.12.66
	67.7:120	Paranuß	Amerika/Südamerika/Brasilien		7.9.,28.11., 9.12.66
	67.7:121	Paranuß	Amerika/Südamerika/Brasilien		7.9.,28.11., 9.12.66
	67.11:1	Otterfellbeutel mit perlenbesticktem Schwanz; Medizinbeutel	Amerika/Nordamerika/USA/Wisconsin	<Amerika>/<Nordamerika>/Menominee	7.12.1966
	67.11:2	Rohlederkiste	Amerika/Nordamerika/USA/Süd Dakota, Nebraska	<Amerika>/<Nordamerika>/Sioux/Dakota	7.12.1966
	67.20:1	Tonfigur (Okarina), geklebt	Amerika/Südamerika/Ecuador/Manabí		15.1.1967
	67.20:2	Tonfigur (Okarina), beschädigt, geklebt	Amerika/Südamerika/Ecuador/Manabí		15.1.1967
	67.21:1	Bruchstück eines Tongefäßes	Amerika/Südamerika/Kolumbien		15.1.1967
	67.22:1	Kurzes, gewebtes Band, dunkelbraun und gelblich, mit Rautenmuster	Amerika/Südamerika/Peru		12.4.1967
	67.23:1	Goldschale	Amerika/Südamerika/Kolumbien/Cordoba/Sinú, Alto Sinú		17.5.1967
	67.23:2	Tonflöte, beschädigt	Amerika/Südamerika/Kolumbien/Magdalena	<Amerika>/<Südamerika>/Tairona-Kultur	17.5.1967
	67.24:1	Kreuzförmiger Steigbügel aus Eisen, verziert (vermutlich kolonialzeitlich)	Amerika/Nordamerika/Mexiko (?)		5.6.1967
	67.24:2	Kreuzförmiger Steigbügel aus Eisen, verziert (vermutlich kolonialzeitlich)	Amerika/Nordamerika/Mexiko (?)		5.6.1967
	67.33:1	Torso einer Tonfigur, rot und Schwarz bemalt, geklebt	Amerika/Nordamerika/Mexiko/-/Remojadas		2.8.1967
	67.33:2	Tonfigur, stehende Frau, geklebt, Füße ergänzt	Amerika/Nordamerika/Mexiko/-/Chupicuaro		2.8.1967
	67.33:3	Sitzende Tonfigur, geklebt (Laughing	Amerika/Nordamerika/Mexiko/-/Veracruz		2.8.1967

Please note that many designations in this list have been identified as faulty, outdated or as racist abuse since the inventories' original conception.

Bild	Inventarnummer	Objektbezeichnung	Herkunft	Ethnie	Eingangsdatum
		face) gekl.			
	67.33:4	Hohle Tonfigur, geklebt	Amerika/Nordamerika/Mexiko		2.8.1967
	67.33:5	Tonflöte, stehende Frau	Amerika/Nordamerika/Mexiko/Veracruz/El Faisan		2.8.1967
	67.33:6	Tongefäß in Tierform, geklebt	Amerika/Nordamerika/Mexiko/Puebla/Puebla		2.8.1967
	67.33:7	Tongefäß, Plumbate, geklebt	Amerika/Nordamerika/Mexiko/Chiapas		2.8.1967
	67.33:8	Tongefäß, senkrechter Ausguß, anthropomorph	Amerika/Nordamerika/Mexiko/Veracruz/Veracruz		2.8.1967
	67.33:9	Zylindrisches Tongefäß mit Relief, geklebt	Amerika/Nordamerika/Mexiko/Yucatán	<Amerika>/<Mittelamerika>/Maya/Yucateco (Maya)	2.8.1967
	67.33:10	Tonschale mit drei menschlichen Figuren, geklebt	Amerika/Nordamerika/Mexiko		2.8.1967
	67.33:11	Anthropomorphes Tongefäß, leicht beschädigt	Amerika/Nordamerika/Mexiko/Jalisco		2.8.1967
	67.33:12	Sitzende Tonfigur, geklebt	Amerika/Nordamerika/Mexiko/Veracruz/Veracruz		2.8.1967
	67.33:13	Stehende Tonfigur, geklebt	Amerika/Nordamerika/Mexiko/Morelos		2.8.1967
	67.33:14	Großes Tongefäß mit menschlichen Gesichtern, geklebt	Amerika/Nordamerika/Mexiko/Colima/Colima		2.8.1967
	67.33:15	Großes Tongefäß, durchbrochen, geklebt	Amerika/Nordamerika/Mexiko/Colima/Colima		2.8.1967
	67.33:16	Flache Tonschale, braun auf creme bemalt	Amerika/Nordamerika/Mexiko/Nayarit		2.8.1967
	67.33:17	Tiefe Tonschale, braun auf creme bemalt	Amerika/Nordamerika/Mexiko/Nayarit		2.8.1967
	67.33:18	Anthropomorphes Tongefäß, geklebt	Amerika/Nordamerika/Mexiko/-/Casas Grandes		2.8.1967
	67.33:19	Totenkopf aus Kalkstein	Amerika/Nordamerika/Mexiko	<Amerika>/<Mittelamerika>/Maya	2.8.1967
	67.34:1	Flöte aus Ton in Tierform, beschädigt	Amerika/Südamerika/Ecuador		20.1.1967
	67.34:2	Flöte aus Ton in Tierform, beschädigt	Amerika/Südamerika/Ecuador		20.1.1967
	67.34:3	Tonkopf (von einem Tongefäß?)	Amerika/Südamerika/Ecuador		20.1.1967
	67.34:4	Tonfigur, geklebt, Fälschung ?	Amerika/Südamerika/Ecuador		20.1.1967
	67.34:5	Bruchstück eines Tongefäßes, Schalenfragment	Amerika/Südamerika/Ecuador/Guayas/unbekannt		20.1.1967
	67.34:6	Bruchstück eines Tongefäßes	Amerika/Südamerika/Ecuador/-/Guayas-Gebiet		20.1.1967
	67.34:7	Kopf einer Tonfigur	Amerika/Südamerika/Ecuador		20.1.1967
	67.34:8	Kopf einer Tonfigur	Amerika/Südamerika/Ecuador		20.1.1967
	67.34:9	Kopf einer Tonfigur	Amerika/Südamerika/Ecuador		20.1.1967

Please note that many designations in this list have been identified as faulty, outdated or as racist abuse since the inventories' original conception.

Bild	Inventarnummer	Objektbezeichnung	Herkunft	Ethnie	Eingangsdatum
	67.34:10	Kopf einer Tonfigur	Amerika/Südamerika/Ecuador		20.1.1967
	67.34:11	Tonfigur, geklebt	Amerika/Südamerika/Ecuador		20.1.1967
	67.34:12	Spinnwirtel aus Ton	Amerika/Südamerika/Ecuador		20.1.1967
	67.34:13	Spinnwirtel aus Ton	Amerika/Südamerika/Ecuador		20.1.1967
	67.34:14	Spinnwirtel aus Ton	Amerika/Südamerika/Ecuador		20.1.1967
	67.34:15	Spinnwirtel aus Ton	Amerika/Südamerika/Ecuador		20.1.1967
	67.34:16	Spinnwirtel aus Ton	Amerika/Südamerika/Ecuador		20.1.1967
	67.34:17	Spinnwirtel aus Ton	Amerika/Südamerika/Ecuador		20.1.1967
	67.34:18	Spinnwirtel aus Ton	Amerika/Südamerika/Ecuador		20.1.1967
	67.34:19	Spinnwirtel aus Ton	Amerika/Südamerika/Ecuador		20.1.1967
	67.34:20	Spinnwirtel aus Ton	Amerika/Südamerika/Ecuador		20.1.1967
	67.34:21	Spinnwirtel aus Ton	Amerika/Südamerika/Ecuador		20.1.1967
	67.34:22	Spinnwirtel aus Ton	Amerika/Südamerika/Ecuador		20.1.1967
	67.34:23	Spinnwirtel aus Ton	Amerika/Südamerika/Ecuador		20.1.1967
	67.34:24	Spinnwirtel aus Ton	Amerika/Südamerika/Ecuador		20.1.1967
	67.34:25	Spinnwirtel aus Ton	Amerika/Südamerika/Ecuador		20.1.1967
	67.34:26	Spinnwirtel aus Ton	Amerika/Südamerika/Ecuador		20.1.1967
	67.34:27	Spinnwirtel aus Ton	Amerika/Südamerika/Ecuador		20.1.1967
	67.34:28	Spinnwirtel aus Ton	Amerika/Südamerika/Ecuador		20.1.1967
	67.34:29	Spinnwirtel aus Ton	Amerika/Südamerika/Ecuador		20.1.1967
	67.34:30	Spinnwirtel aus Ton	Amerika/Südamerika/Ecuador		20.1.1967
	67.34:31	Spinnwirtel aus Ton	Amerika/Südamerika/Ecuador		20.1.1967
	67.34:32	Spinnwirtel aus Ton	Amerika/Südamerika/Ecuador		20.1.1967
	67.34:33	Spinnwirtel aus Ton	Amerika/Südamerika/Ecuador		20.1.1967
	67.34:34	Spinnwirtel aus Ton	Amerika/Südamerika/Ecuador		20.1.1967
	67.34:35	Spinnwirtel aus Ton	Amerika/Südamerika/Ecuador		20.1.1967
	67.34:36	Spinnwirtel aus Ton	Amerika/Südamerika/Ecuador		20.1.1967
	67.34:37	Spinnwirtel aus Ton	Amerika/Südamerika/Ecuador		20.1.1967
	67.34:38	Spinnwirtel aus Ton	Amerika/Südamerika/Ecuador		20.1.1967
	67.34:39	Spinnwirtel aus Ton	Amerika/Südamerika/Ecuador		20.1.1967
	67.34:40	Spinnwirtel aus Ton	Amerika/Südamerika/Ecuador		20.1.1967

Please note that many designations in this list have been identified as racially outdated or as racist abuse since the inventories' original conception.

Bild	Inventarnummer	Objektbezeichnung	Herkunft	Ethnie	Eingangsdatum
	67.34:41	Spinnwirtel aus Ton	Amerika/Südamerika/Ecuador		20.1.1967
	67.34:42	Spinnwirtel aus Ton	Amerika/Südamerika/Ecuador		20.1.1967
	67.34:43	Spinnwirtel aus Ton	Amerika/Südamerika/Ecuador		20.1.1967
	67.34:44	Spinnwirtel aus Ton	Amerika/Südamerika/Ecuador		20.1.1967
	67.34:45	Spinnwirtel aus Ton	Amerika/Südamerika/Ecuador		20.1.1967
	67.34:46	Spinnwirtel aus Ton	Amerika/Südamerika/Ecuador		20.1.1967
	67.34:47	Spinnwirtel aus Ton	Amerika/Südamerika/Ecuador		20.1.1967
	67.34:48	Spinnwirtel aus Ton	Amerika/Südamerika/Ecuador		20.1.1967
	67.34:49	Spinnwirtel aus Ton	Amerika/Südamerika/Ecuador		20.1.1967
	67.34:50	Spinnwirtel aus Ton	Amerika/Südamerika/Ecuador		20.1.1967
	67.34:51	Spinnwirtel aus Ton	Amerika/Südamerika/Ecuador		20.1.1967
	67.34:52	Spinnwirtel aus Ton	Amerika/Südamerika/Ecuador		20.1.1967
	67.35:1	Tonfigur, (Ocarina), bemalt, leicht beschädigt	Amerika/Südamerika/Ecuador		15.7.1967
	67.56:1	Räuchergefäß aus Ton, Bemalungsreste	Amerika/Nordamerika/Mexiko/Yucatán		10.7.1967
	67.56:2	Räuchergefäß aus Ton, Bemalungsreste	Amerika/Nordamerika/Mexiko/Yucatán		10.7.1967
	67.56:3	Räuchergefäß aus Ton, Bemalungsreste	Amerika/Nordamerika/Mexiko/Yucatán		10.7.1967
	67.56:4	Räuchergefäß aus Ton, Bemalungsreste	Amerika/Nordamerika/Mexiko/Yucatán		10.7.1967
	67.56:5	Räuchergefäß aus Ton, Bemalungsreste	Amerika/Nordamerika/Mexiko/Yucatán		10.7.1967
	67.56:6	Räuchergefäß aus Ton, Bemalungsreste, leicht beschädigt	Amerika/Nordamerika/Mexiko/Yucatán		10.7.1967
	67.56:7	Räuchergefäß aus Ton, Bemalungsreste, beschädigt	Amerika/Nordamerika/Mexiko/Yucatán		10.7.1967
	67.56:8	Räuchergefäß aus Ton, Bemalungsreste, beschädigt	Amerika/Nordamerika/Mexiko/Yucatán		10.7.1967
	67.56:9	Räuchergefäß aus Ton, Bemalungsreste, stark beschädigt und teilweise geklebt	Amerika/Nordamerika/Mexiko/Yucatán		10.7.1967
	67.56:10	Räuchergefäß aus Ton, Bemalungsreste, beschädigt	Amerika/Nordamerika/Mexiko/Yucatán		10.7.1967
	67.56:11	Räuchergefäß aus Ton, Bemalungsreste	Amerika/Nordamerika/Mexiko/Yucatán		10.7.1967
	67.56:12	Unterteil eines Räuchergefäßes aus Ton und Wandteil mit Kopf, geklebt	Amerika/Nordamerika/Mexiko/Yucatán		10.7.1967
	67.56:13	Kopf von einem Räuchergefäß aus Ton	Amerika/Nordamerika/Mexiko/Yucatán		10.7.1967
	67.56:14	Kopf von einem Räuchergefäß aus Ton	Amerika/Nordamerika/Mexiko/Yucatán		10.7.1967

Please note that many designations in this list have been identified as faulty, outdated or as racist abuse since the inventories' original conception.

Bild	Inventarnummer	Objektbezeichnung	Herkunft	Ethnie	Eingangsdatum
	67.56:15	Kopf von einem Räuchergefäß aus Ton	Amerika/Nordamerika/Mexiko/Yucatán		10.7.1967
	67.56:16	Kopf von einem Räuchergefäß aus Ton	Amerika/Nordamerika/Mexiko/Yucatán		10.7.1967
	67.56:17	Kopf von einem Räuchergefäß aus Ton, beschädigt	Amerika/Nordamerika/Mexiko/Yucatán		10.7.1967
	67.56:18	Kopf von einem Räuchergefäß aus Ton, beschädigt	Amerika/Nordamerika/Mexiko/Yucatán		10.7.1967
	67.56:19	Kopf von einem Räuchergefäß aus Ton, beschädigt und geklebt	Amerika/Nordamerika/Mexiko/Yucatán		10.7.1967
	67.56:20	Drei Bruchstücke von Räuchergefäßen aus Ton	Amerika/Nordamerika/Mexiko/Yucatán		10.7.1967
	67.57:1	Durchbrochene Platte aus Kupfer, stark beschädigt	Amerika/Südamerika/Peru/-/Vicús, Vicus		8.8.1967
	67.57:2	Speerschleuderhaken aus Kupfer	Amerika/Südamerika/Peru/-/Vicús, Vicus		8.8.1967
	67.57:3	Spitz-ovale Schelle aus Kupfer	Amerika/Südamerika/Peru/-/Vicús, Vicus		8.8.1967
	67.57:4	Kugelige Schelle aus Kupfer mit Gesicht	Amerika/Südamerika/Peru/-/Vicús, Vicus		8.8.1967
	67.57:5	Tongefäß, Tierform, geklebt und ergänzt (Pfeifgefäß) Figurengefäß	Amerika/Südamerika/Peru/Nordküste/Vicús, Vicus		8.8.1967
	67.57:6	Dünnes Gewebe mit Plangi-Muster, stark beschädigt	Amerika/Südamerika/Peru		8.8.1967
	67.57:7	Anzahl (zwei) Scherben, innen nach dem Brennen bemalt	Amerika/Südamerika/Peru		8.8.1967
	67.57:8	Anzahl Scherben, zoniert; Scherbenkonvolut	Amerika/Südamerika/Peru/Nordperu/Vicús		8.8.1967
	67.57:9	Abreibung eines Steinreliefs, auf Stoff	Amerika/Südamerika/Peru/Ancash/Casma/Cerro Sechin, Cerro Sechín		8.8.1967
	67.57:10	Abreibung eines Steinreliefs, auf Stoff / Cerro Sechín	Amerika/Südamerika/Peru/Ancash/Casma/Cerro Sechin, Cerro Sechín		8.8.1967
	67.57:11	Abreibung eines Steinreliefs, auf Stoff / Cerro Sechín	Amerika/Südamerika/Peru/Ancash/Casma/Cerro Sechin, Cerro Sechín		8.8.1967
	67.57:12	Abreibung eines Steinreliefs, auf Papier	Amerika/Südamerika/Peru		8.8.1967
	67.57:13	Abreibung eines Steinreliefs, auf Papier	Amerika/Südamerika/Peru		8.8.1967

Please note that many designations in this list have been identified as faulty, outdated or as racist abuse since the inventories' original conception.

Bild	Inventarnummer	Objektbezeichnung	Herkunft	Ethnie	Eingangsdatum
	67.57:14	Abreibung eines Steinreliefs, auf Papier	Amerika/Südamerika/Peru		8.8.1967
	67.58:1	Tonschale, dreifüßig, gelb auf rot, geklebt	Amerika/Zentralamerika/Costa Rica		9.11.1967
	67.58:2	Fuß eines Tongefäßes, mit Gesicht	Amerika/Zentralamerika/Costa Rica		9.11.1967
	67.58:3	Rindenbastklopfer aus Stein	Amerika/Zentralamerika/Honduras		9.11.1967
	67.59:1	Kleiner Bandwebstuhl mit Webmuster	Amerika/Südamerika/Chile		1.11.1967
	67.60:1	Pfeifgefäß aus Ton	Amerika/Südamerika/Ecuador/Bahía/unbekannt		15.11.1967
	67.61:1	Beilklinge mit Stoffresten, aus Kupfer	Amerika/Südamerika/Peru/-/Vicus, Vicús		24.11.1967
	67.61:2	Nadel aus Kupfer mit verziertem Kopf	Amerika/Südamerika/Peru/-/Vicus, Vicús		24.11.1967
	67.62:1	Tongefäß, verziert (3); Gestauchtes Kugelgefäß	Amerika/Südamerika/Brasilien/-/Grenze Peru-Kolumbien	<Amerika>/<Südamerika>/Tikuna	15.8.1967
	67.62:2	Tonteller, gezahnter Rand (5); Teller	Amerika/Südamerika/Brasilien/-/Grenze Peru-Kolumbien	<Amerika>/<Südamerika>/Tikuna	15.8.1967
	67.62:3	Kalebassenschale (6)	Amerika/Südamerika/Brasilien/-/Grenze Peru-Kolumbien	<Amerika>/<Südamerika>/Tikuna	15.8.1967
	67.62:4	Kalebassenschale (7)	Amerika/Südamerika/Brasilien/-/Grenze Peru-Kolumbien	<Amerika>/<Südamerika>/Tikuna	15.8.1967
	67.62:5	Kalebassenschale, verziert (8)	Amerika/Südamerika/Brasilien/-/Grenze Peru-Kolumbien	<Amerika>/<Südamerika>/Tikuna	15.8.1967
	67.62:6	Kalebassenschale, verziert (9)	Amerika/Südamerika/Brasilien/-/Grenze Peru-Kolumbien	<Amerika>/<Südamerika>/Tikuna	15.8.1967
	67.62:7	Kalebassenschale (10)	Amerika/Südamerika/Brasilien/-/Grenze Peru-Kolumbien	<Amerika>/<Südamerika>/Tikuna	15.8.1967
	67.62:8	Teil einer Schildkrötenfalle (11)	Amerika/Südamerika/Brasilien/-/Grenze Peru-Kolumbien	<Amerika>/<Südamerika>/Tikuna	15.8.1967
	67.62:9	Schnur aus Tucum-Faser (12)	Amerika/Südamerika/Brasilien/-/Grenze Peru-Kolumbien	<Amerika>/<Südamerika>/Tikuna	15.8.1967
	67.62:10	Fischfigur aus Holz, bemalt (14)	Amerika/Südamerika/Brasilien/-/Grenze Peru-Kolumbien	<Amerika>/<Südamerika>/Tikuna	15.8.1967
	67.62:11	Fischfigur aus Holz, gelb bemalt (15)	Amerika/Südamerika/Brasilien/-/Grenze Peru-Kolumbien	<Amerika>/<Südamerika>/Tikuna	15.8.1967
	67.62:12	Fischfigur aus Holz (16)	Amerika/Südamerika/Brasilien/-/Grenze Peru-Kolumbien	<Amerika>/<Südamerika>/Tikuna	15.8.1967
	67.62:13	Fischfigur aus Holz (17)	Amerika/Südamerika/Brasilien/-/Grenze Peru-Kolumbien	<Amerika>/<Südamerika>/Tikuna	15.8.1967
	67.62:14	Vogelfigur aus Holz (18)	Amerika/Südamerika/Brasilien/-/Grenze Peru-Kolumbien	<Amerika>/<Südamerika>/Tikuna	15.8.1967

Please note that many designations in this list have been identified as racist, outdated or as racist abuse since the inventories' original conception.

Bild	Inventarnummer	Objektbezeichnung	Herkunft	Ethnie	Eingangsdatum
	67.62:15	Bündel Tucum-Fasern (13)	Amerika/Südamerika/Brasilien/-/Grenze Peru-Kolumbien	<Amerika>/<Südamerika>/Tikuna	15.8.1967
	67.62:16	Schildkrötenfigur aus Holz (19)	Amerika/Südamerika/Brasilien/-/Grenze Peru-Kolumbien	<Amerika>/<Südamerika>/Tikuna	15.8.1967
	67.62:17	Korb mit Deckel, mittlere Größe, gemustert (20)	Amerika/Südamerika/Brasilien/-/Grenze Peru-Kolumbien	<Amerika>/<Südamerika>/Tikuna	15.8.1967
	67.62:18	Korb mit Deckel, mittlere Größe, gemustert (21)	Amerika/Südamerika/Brasilien/-/Grenze Peru-Kolumbien	<Amerika>/<Südamerika>/Tikuna	15.8.1967
	67.62:19	Korb mit Deckel, kleine Größe, gemustert (22)	Amerika/Südamerika/Brasilien/-/Grenze Peru-Kolumbien	<Amerika>/<Südamerika>/Tikuna	15.8.1967
	67.62:20	Korb mit Deckel, klein, verziert (23)	Amerika/Südamerika/Brasilien/-/Grenze Peru-Kolumbien	<Amerika>/<Südamerika>/Tikuna	15.8.1967
	67.62:21	Tragkorb, offene Arbeit (24)	Amerika/Südamerika/Brasilien/-/Grenze Peru-Kolumbien	<Amerika>/<Südamerika>/Tikuna	15.8.1967
	67.62:22	Preßschlauch (14-25)	Amerika/Südamerika/Brasilien/-/Grenze Peru-Kolumbien	<Amerika>/<Südamerika>/Tikuna	15.8.1967
	67.62:23	Rasselstab mit Nüssen (26), zeremoniell	Amerika/Südamerika/Brasilien/-/Grenze Peru-Kolumbien	<Amerika>/<Südamerika>/Tikuna	15.8.1967
	67.62:24	Paddel (27)	Amerika/Südamerika/Brasilien/-/Grenze Peru-Kolumbien	<Amerika>/<Südamerika>/Tikuna	15.8.1967
	67.62:25	Große Zeremonial-Tanzmaske (28) aus Rindenbast mit Ohren, schwarzes Gesicht mit langer Nase und spitzen Zähnen	Amerika/Südamerika/Brasilien/-/Grenze Peru-Kolumbien	<Amerika>/<Südamerika>/Tikuna	15.8.1967
	67.62:26	Große Zeremonial-Tanzmaske (29) aus Rindenbast, schwarzes Gesicht mit langer Nase und Zähnen	Amerika/Südamerika/Brasilien/-/Grenze Peru-Kolumbien	<Amerika>/<Südamerika>/Tikuna	15.8.1967
	67.62:27	Zeremonialmaske	Amerika/Südamerika/Brasilien/-/Grenze Peru-Kolumbien	<Amerika>/<Südamerika>/Tikuna	15.8.1967
	67.62:28	Zeremonialmaske mit Holzgesicht (31)	Amerika/Südamerika/Brasilien/-/Grenze Peru-Kolumbien	<Amerika>/<Südamerika>/Tikuna	15.8.1967
	67.62:29	Zeremonialmaske mit Holz	Amerika/Südamerika/Brasilien/-/Grenze Peru-Kolumbien	<Amerika>/<Südamerika>/Tikuna	15.8.1967
	67.62:30	Zeremonialmaske mit Holzgesicht (33)	Amerika/Südamerika/Brasilien/-/Grenze Peru-Kolumbien	<Amerika>/<Südamerika>/Tikuna	15.8.1967
	67.62:31	Zeremonialmaske	Amerika/Südamerika/Brasilien/-/Grenze Peru-Kolumbien	<Amerika>/<Südamerika>/Tikuna	15.8.1967
	67.62:32	Zeremonialmaske mit schwarzem Holzgesicht und spitzen Ohren (35)	Amerika/Südamerika/Brasilien/-/Grenze Peru-Kolumbien	<Amerika>/<Südamerika>/Tikuna	15.8.1967
	67.62:33	Zeremonialmaske mit schwarezem Holzgesicht und zwei großen Ohren (36)	Amerika/Südamerika/Brasilien/-/Grenze Peru-Kolumbien	<Amerika>/<Südamerika>/Tikuna	15.8.1967
	67.62:34	Zeremonialmaske aus Holz mit	Amerika/Südamerika/Brasilien/-/Grenze Peru-	<Amerika>/<Süda	15.8.1967

Please note that many designations in this list have been identified as faulty, outdated or a racist abuse since the inventories' original conception.

Bild	Inventarnummer	Objektbezeichnung	Herkunft	Ethnie	Eingangsdatum
		Stoff/Leder?	Kolumbien	merika>/Tikuna	
	67.62:35	Zeremonialmaske mit Holzgesicht (38)	Amerika/Südamerika/Brasilien/-/Grenze Peru-Kolumbien	<Amerika>/<Südamerika>/Tikuna	15.8.1967
	67.62:36	Zeremonialmaske	Amerika/Südamerika/Brasilien/-/Grenze Peru-Kolumbien	<Amerika>/<Südamerika>/Tikuna	15.8.1967
	67.62:37	Zeremonialmaske mit Holzgesicht(40)	Amerika/Südamerika/Brasilien/-/Grenze Peru-Kolumbien	<Amerika>/<Südamerika>/Tikuna	15.8.1967
	67.62:38	Zeremonialmaske mit Holzgesicht (41)	Amerika/Südamerika/Brasilien/-/Grenze Peru-Kolumbien	<Amerika>/<Südamerika>/Tikuna	15.8.1967
	67.62:39	Zeremonialmaske (42)	Amerika/Südamerika/Brasilien/-/Grenze Peru-Kolumbien	<Amerika>/<Südamerika>/Tikuna	15.8.1967
	67.62:40	Zeremonialmaske mit Holzgesicht (44)	Amerika/Südamerika/Brasilien/-/Grenze Peru-Kolumbien	<Amerika>/<Südamerika>/Tikuna	15.8.1967
	67.62:41	Zeremonialmaske	Amerika/Südamerika/Brasilien/-/Grenze Peru-Kolumbien	<Amerika>/<Südamerika>/Tikuna	15.8.1967
	67.62:42	Zeremonialmaske mit Holzgesicht und zwei mittelgroßen Ohren(46)	Amerika/Südamerika/Brasilien/-/Grenze Peru-Kolumbien	<Amerika>/<Südamerika>/Tikuna	15.8.1967
	67.62:43	Zeremonialmaske (47), aus Rindenbast, mit menschlichem Gesicht und Ohren	Amerika/Südamerika/Brasilien/-/Grenze Peru-Kolumbien	<Amerika>/<Südamerika>/Tikuna	15.8.1967
	67.62:44	Zeremonialmaske (48), aus Rindenbast, mit menschlichem Gesicht und Ohren	Amerika/Südamerika/Brasilien/-/Grenze Peru-Kolumbien	<Amerika>/<Südamerika>/Tikuna	15.8.1967
	67.62:45	Zeremonialmaske mit Holzgesicht (49)	Amerika/Südamerika/Brasilien/-/Grenze Peru-Kolumbien	<Amerika>/<Südamerika>/Tikuna	15.8.1967
	67.62:46	Zeremonialmaske aus Baumbast mit Hischschädel (50)	Amerika/Südamerika/Brasilien/-/Grenze Peru-Kolumbien	<Amerika>/<Südamerika>/Tikuna	15.8.1967
	67.62:47	Zeremonialmaske aus Rindenbast, mit Agutikopf (51)	Amerika/Südamerika/Brasilien/-/Grenze Peru-Kolumbien	<Amerika>/<Südamerika>/Tikuna	15.8.1967
	67.62:48	Zeremonialmaske mit Tierschädel (Ozelot?) (52)	Amerika/Südamerika/Brasilien/-/Grenze Peru-Kolumbien	<Amerika>/<Südamerika>/Tikuna	15.8.1967
	67.62:49	Zeremonialmaske	Amerika/Südamerika/Brasilien/-/Grenze Peru-Kolumbien	<Amerika>/<Südamerika>/Tikuna	15.8.1967
	67.62:50	Zeremonialmaske aus Leder	Amerika/Südamerika/Brasilien/-/Grenze Peru-Kolumbien	<Amerika>/<Südamerika>/Tikuna	15.8.1967
	67.62:51	Zeremonialmaske	Amerika/Südamerika/Brasilien/-/Grenze Peru-Kolumbien	<Amerika>/<Südamerika>/Tikuna	15.8.1967
	67.62:52	Zeremonialmaske	Amerika/Südamerika/Brasilien/-/Grenze Peru-Kolumbien	<Amerika>/<Südamerika>/Tikuna	15.8.1967
	67.62:53	Zeremonialmaske (57), aus rot-braunem Baumbast, mit Holznase, bemalt	Amerika/Südamerika/Brasilien/-/Grenze Peru-Kolumbien	<Amerika>/<Südamerika>/Tikuna	15.8.1967
	67.62:54	Zeremonialmaske	Amerika/Südamerika/Brasilien/-/Grenze Peru-Kolumbien	<Amerika>/<Südamerika>/Tikuna	15.8.1967

Please note that many designations in this list have been identified as racially, outdated or as resist abuse since the inventories' original conception.

Bild	Inventarnummer	Objektbezeichnung	Herkunft	Ethnie	Eingangsdatum
	67.62:55	Zeremonialmaske	Amerika/Südamerika/Brasilien/-/Grenze Peru-Kolumbien	<Amerika>/<Südamerika>/Tikuna	15.8.1967
	67.62:56	Zeremonialmaske	Amerika/Südamerika/Brasilien/-/Grenze Peru-Kolumbien	<Amerika>/<Südamerika>/Tikuna	15.8.1967
	67.62:57	Zeremonialmaske	Amerika/Südamerika/Brasilien/-/Grenze Peru-Kolumbien	<Amerika>/<Südamerika>/Tikuna	15.8.1967
	67.62:58	Zeremonialmaske	Amerika/Südamerika/Brasilien/-/Grenze Peru-Kolumbien	<Amerika>/<Südamerika>/Tikuna	15.8.1967
	67.62:59	Zeremonialmaske (63)	Amerika/Südamerika/Brasilien/-/Grenze Peru-Kolumbien	<Amerika>/<Südamerika>/Tikuna	15.8.1967
	67.62:60	Zeremonialmaske (64)	Amerika/Südamerika/Brasilien/-/Grenze Peru-Kolumbien	<Amerika>/<Südamerika>/Tikuna	15.8.1967
	67.62:61	Zeremonialmaske (65), bemalt, aus Baumbast, mit Zunge	Amerika/Südamerika/Brasilien/-/Grenze Peru-Kolumbien	<Amerika>/<Südamerika>/Tikuna	15.8.1967
	67.62:62	Zeremonialmaske	Amerika/Südamerika/Brasilien/-/Grenze Peru-Kolumbien	<Amerika>/<Südamerika>/Tikuna	15.8.1967
	67.62:63	Zeremonialmaske (67)	Amerika/Südamerika/Brasilien/-/Grenze Peru-Kolumbien	<Amerika>/<Südamerika>/Tikuna	15.8.1967
	67.62:64	Zeremonialmaske mit Gesicht und zwei Ohren (68)	Amerika/Südamerika/Brasilien/-/Grenze Peru-Kolumbien	<Amerika>/<Südamerika>/Tikuna	15.8.1967
	67.62:65	Zeremonialmaske	Amerika/Südamerika/Brasilien/-/Grenze Peru-Kolumbien	<Amerika>/<Südamerika>/Tikuna	15.8.1967
	67.62:66	Zeremonialmaske mit Holz	Amerika/Südamerika/Brasilien/-/Grenze Peru-Kolumbien	<Amerika>/<Südamerika>/Tikuna	15.8.1967
	67.62:67	Zeremonialtrommel, bemalt (71)	Amerika/Südamerika/Brasilien/-/Grenze Peru-Kolumbien	<Amerika>/<Südamerika>/Tikuna	15.8.1967
	67.62:68	kleine bemalte Zeremonialtrommel, beschädigt (72)	Amerika/Südamerika/Brasilien/-/Grenze Peru-Kolumbien	<Amerika>/<Südamerika>/Tikuna	15.8.1967
	67.62:69	Zeremonialtrommel, bemalt (73)	Amerika/Südamerika/Brasilien/-/Grenze Peru-Kolumbien	<Amerika>/<Südamerika>/Tikuna	15.8.1967
	67.62:70	Manioksieb (74)	Amerika/Südamerika/Brasilien/-/Grenze Peru-Kolumbien	<Amerika>/<Südamerika>/Tikuna	15.8.1967
	67.62:71	Baumbastgewand mit Hosenbeinen, Fransen, bemalt (75)	Amerika/Südamerika/Brasilien/-/Grenze Peru-Kolumbien	<Amerika>/<Südamerika>/Tikuna	15.8.1967
	67.62:72	Baumbasthemd mit Fransen, bemalt (76)	Amerika/Südamerika/Brasilien/-/Grenze Peru-Kolumbien	<Amerika>/<Südamerika>/Tikuna	15.8.1967
	67.62:73	Baumbasthemd mit Fransen (77)	Amerika/Südamerika/Brasilien/-/Grenze Peru-Kolumbien	<Amerika>/<Südamerika>/Tikuna	15.8.1967
	67.62:74	Baumbasthemd mit Fransen, bemalt (78)	Amerika/Südamerika/Brasilien/-/Grenze Peru-Kolumbien	<Amerika>/<Südamerika>/Tikuna	15.8.1967
	67.62:75	Baumbasthemd mit Fransen, bemalt (79)	Amerika/Südamerika/Brasilien/-/Grenze Peru-	<Amerika>/<Süda	15.8.1967

Please note that many descriptions in this list have been identified as faulty, outdated or as racist abuse since the inventories' original conception.

Bild	Inventarnummer	Objektbezeichnung	Herkunft	Ethnie	Eingangsdatum
			Kolumbien	merika>/Tikuna	
	67.62:76	Baumbasthemd mit Fransen, bemalt (80)	Amerika/Südamerika/Brasilien/-/Grenze Peru-Kolumbien	<Amerika>/<Südamerika>/Tikuna	15.8.1967
	67.62:77	Baumbasthemd, bemalt (81)	Amerika/Südamerika/Brasilien/-/Grenze Peru-Kolumbien	<Amerika>/<Südamerika>/Tikuna	15.8.1967
	67.62:78	Baumbasthemd, bemalt (82)	Amerika/Südamerika/Brasilien/-/Grenze Peru-Kolumbien	<Amerika>/<Südamerika>/Tikuna	15.8.1967
	67.62:79	Baumbasthemd, rotbraun, bemalt (83)	Amerika/Südamerika/Brasilien/-/Grenze Peru-Kolumbien	<Amerika>/<Südamerika>/Tikuna	15.8.1967
	67.62:80	Baumbasthemd, rotbraun, bemalt (84)	Amerika/Südamerika/Brasilien/-/Grenze Peru-Kolumbien	<Amerika>/<Südamerika>/Tikuna	15.8.1967
	67.62:81	Baumbasthemd (85)	Amerika/Südamerika/Brasilien/-/Grenze Peru-Kolumbien	<Amerika>/<Südamerika>/Tikuna	15.8.1967
	67.62:82	Baumbasthemd, bemalt (86)	Amerika/Südamerika/Brasilien/-/Grenze Peru-Kolumbien	<Amerika>/<Südamerika>/Tikuna	15.8.1967
	67.62:83	Baumbasthemd, aufgeschnitten nach Gebrauch, rotbraun, bemalt (87)	Amerika/Südamerika/Brasilien/-/Grenze Peru-Kolumbien	<Amerika>/<Südamerika>/Tikuna	15.8.1967
	67.62:84	Baumbasthemd, bemalt, aufgeschnitten nach Gebrauch (88)	Amerika/Südamerika/Brasilien/-/Grenze Peru-Kolumbien	<Amerika>/<Südamerika>/Tikuna	15.8.1967
	67.62:85	Baumbasthemd, aufgeschnitten nach Gebrauch, bemalt (89)	Amerika/Südamerika/Brasilien/-/Grenze Peru-Kolumbien	<Amerika>/<Südamerika>/Tikuna	15.8.1967
	67.62:86	Baumbasthemd, aufgeschnitten nach Gebrauch, bemalt (90)	Amerika/Südamerika/Brasilien/-/Grenze Peru-Kolumbien	<Amerika>/<Südamerika>/Tikuna	15.8.1967
	67.62:87	"Schirm" aus Baumbast, zum zeremoniellen Maskenanzug, bemalt (91)	Amerika/Südamerika/Brasilien/-/Grenze Peru-Kolumbien	<Amerika>/<Südamerika>/Tikuna	15.8.1967
	67.62:88	"Schirm" aus Baumbast, zum zeremoniellen Maskenanzug, bemalt (92)	Amerika/Südamerika/Brasilien/-/Grenze Peru-Kolumbien	<Amerika>/<Südamerika>/Tikuna	15.8.1967
	67.62:89	"Schirm" aus Baumbast, zum zeremoniellen Maskenanzug, bemalt (93)	Amerika/Südamerika/Brasilien/-/Grenze Peru-Kolumbien	<Amerika>/<Südamerika>/Tikuna	15.8.1967
	67.62:90	Stück Baumbast, bemalt (94)	Amerika/Südamerika/Brasilien/-/Grenze Peru-Kolumbien	<Amerika>/<Südamerika>/Tikuna	15.8.1967
	67.62:91	Stück Baumbast, bemalt (95)	Amerika/Südamerika/Brasilien/-/Grenze Peru-Kolumbien	<Amerika>/<Südamerika>/Tikuna	15.8.1967
	67.62:92	Besen aus Pflanzenfasern (96)	Amerika/Südamerika/Brasilien/-/Grenze Peru-Kolumbien	<Amerika>/<Südamerika>/Tikuna	15.8.1967
	67.62:93	Behälter aus Gürteltierschale (97)	Amerika/Südamerika/Brasilien/-/Grenze Peru-Kolumbien	<Amerika>/<Südamerika>/Tikuna	15.8.1967
	67.62:94	Flöte aus Bambus (98)	Amerika/Südamerika/Brasilien/-/Grenze Peru-Kolumbien	<Amerika>/<Südamerika>/Tikuna	15.8.1967
	67.62:95	großer Löffel aus Holz (99)	Amerika/Südamerika/Brasilien/-/Grenze Peru-Kolumbien	<Amerika>/<Südamerika>/Tikuna	15.8.1967

Please note that many designations in this list have been identified as haulty, outdated or as resist abuse since the inventories' original conception.

Bild	Inventarnummer	Objektbezeichnung	Herkunft	Ethnie	Eingangsdatum
	67.62:96	Rindenbastklopfer aus Holz(100)	Amerika/Südamerika/Brasilien/-/Grenze Peru-Kolumbien	<Amerika>/<Südamerika>/Tikuna	15.8.1967
	67.62:97	Hängematte aus Tucum (101)	Amerika/Südamerika/Brasilien/-/Grenze Peru-Kolumbien	<Amerika>/<Südamerika>/Tikuna	15.8.1967
	67.62:98	Hängematte aus Tucum (102)	Amerika/Südamerika/Brasilien/-/Grenze Peru-Kolumbien	<Amerika>/<Südamerika>/Tikuna	15.8.1967
	67.62:99	Beutel aus Tucum-Faser, bemalt (103)	Amerika/Südamerika/Brasilien/-/Grenze Peru-Kolumbien	<Amerika>/<Südamerika>/Tikuna	15.8.1967
	67.62:100	Beutel aus Tucum-Faser, gestreift (104)	Amerika/Südamerika/Brasilien/-/Grenze Peru-Kolumbien	<Amerika>/<Südamerika>/Tikuna	15.8.1967
	67.62:101	Beutel aus Tucum-Faser, klein, gestreift (105)	Amerika/Südamerika/Brasilien/-/Grenze Peru-Kolumbien	<Amerika>/<Südamerika>/Tikuna	15.8.1967
	67.62:102	Beutel aus Tucum-Faser, unvollendet (106)	Amerika/Südamerika/Brasilien/-/Grenze Peru-Kolumbien	<Amerika>/<Südamerika>/Tikuna	15.8.1967
	67.62:103	Affenfigur aus Holz (107)	Amerika/Südamerika/Brasilien/-/Grenze Peru-Kolumbien	<Amerika>/<Südamerika>/Tikuna	15.8.1967
	67.62:104	Fischfigur aus Holz (108)	Amerika/Südamerika/Brasilien/-/Grenze Peru-Kolumbien	<Amerika>/<Südamerika>/Tikuna	15.8.1967
	67.62:105	Fischfigur aus Holz (109)	Amerika/Südamerika/Brasilien/-/Grenze Peru-Kolumbien	<Amerika>/<Südamerika>/Tikuna	15.8.1967
	67.62:106	Eidechsenfigur aus Holz (110)	Amerika/Südamerika/Brasilien/-/Grenze Peru-Kolumbien	<Amerika>/<Südamerika>/Tikuna	15.8.1967
	67.62:107	Seil aus Tucum-Faser (111)	Amerika/Südamerika/Brasilien/-/Grenze Peru-Kolumbien	<Amerika>/<Südamerika>/Tikuna	15.8.1967
	67.62:108	Rasselgeflecht mit Fruchtschalen (112)	Amerika/Südamerika/Brasilien/-/Grenze Peru-Kolumbien	<Amerika>/<Südamerika>/Tikuna	15.8.1967
	67.62:109	Feuerfächer aus langen, dunkelbraunen Federn(113)	Amerika/Südamerika/Brasilien/-/Grenze Peru-Kolumbien	<Amerika>/<Südamerika>/Tikuna	15.8.1967
	67.62:110	Handgelenkband aus Fasern (114)	Amerika/Südamerika/Brasilien/-/Grenze Peru-Kolumbien	<Amerika>/<Südamerika>/Tikuna	15.8.1967
	67.62:111	Kugeliges Tongefäß (olla), unverziert (115); Kugeltopf	Amerika/Südamerika/Brasilien/-/Grenze Peru-Kolumbien	<Amerika>/<Südamerika>/Tikuna	15.8.1967
	67.62:112	Kugeliges Tongefäß, verziert (116); Kugeltopf	Amerika/Südamerika/Brasilien/-/Grenze Peru-Kolumbien	<Amerika>/<Südamerika>/Tikuna	15.8.1967
	67.62:113	Tonschale (117); Gefäß	Amerika/Südamerika/Brasilien/-/Grenze Peru-Kolumbien	<Amerika>/<Südamerika>/Tikuna	15.8.1967
	67.62:114	Kugeliges Tongefäß, (118), unverziert; Topf	Amerika/Südamerika/Brasilien/-/Grenze Peru-Kolumbien	<Amerika>/<Südamerika>/Tikuna	15.8.1967
	67.62:115	Kugeliges Tongefäß, (119), verziert;Topf	Amerika/Südamerika/Brasilien/-/Grenze Peru-Kolumbien	<Amerika>/<Südamerika>/Tikuna	15.8.1967
	67.62:116	Blumengefäß aus Ton (148); Ringgefäß	Amerika/Südamerika/Brasilien/-/Grenze Peru-	<Amerika>/<Süda	15.8.1967

Please note that many designations in this list have been identified as faulty, outdated or a racist abuse since the inventories' original conception.

Bild	Inventarnummer	Objektbezeichnung	Herkunft	Ethnie	Eingangsdatum
			Kolumbien	merika>/Tikuna	
	67.62:117	Manioksieb (134)	Amerika/Südamerika/Brasilien/-/Grenze Peru-Kolumbien	<Amerika>/<Südamerika>/Witoto	15.8.1967
	67.62:118	Manioksieb (135)	Amerika/Südamerika/Brasilien/-/Grenze Peru-Kolumbien	<Amerika>/<Südamerika>/Witoto	15.8.1967
	67.62:119	Fischfalle, röhrenförmige (136)	Amerika/Südamerika/Brasilien/-/Grenze Peru-Kolumbien	<Amerika>/<Südamerika>/Witoto	15.8.1967
	67.62:120	Fischfalle, hochschnellender Typ (137)	Amerika/Südamerika/Brasilien/-/Grenze Peru-Kolumbien	<Amerika>/<Südamerika>/Witoto	15.8.1967
	67.62:121	Fischfalle, hochschnellender Typ (138)	Amerika/Südamerika/Brasilien/-/Grenze Peru-Kolumbien	<Amerika>/<Südamerika>/Witoto	15.8.1967
	67.62:122	Fischfalle (139)	Amerika/Südamerika/Brasilien/-/Grenze Peru-Kolumbien	<Amerika>/<Südamerika>/Witoto	15.8.1967
	67.62:123	Handnetz zum Fischfang (Kätscher) (140)	Amerika/Südamerika/Brasilien/-/Grenze Peru-Kolumbien	<Amerika>/<Südamerika>/Witoto	15.8.1967
	67.62:124	Handnetz zum Fischfang (Kätscher) (141)	Amerika/Südamerika/Brasilien/-/Grenze Peru-Kolumbien	<Amerika>/<Südamerika>/Witoto	15.8.1967
	67.62:125	Maniokstampfer aus Hartholz (143)	Amerika/Südamerika/Brasilien/-/Grenze Peru-Kolumbien	<Amerika>/<Südamerika>/Witoto	15.8.1967
	67.62:126	Preßschlauch (144) [gesehen: grob geflochtene spitz zulaufende, schmale Matte (?)]	Amerika/Südamerika/Brasilien/-/Grenze Peru-Kolumbien	<Amerika>/<Südamerika>/Witoto	15.8.1967
	67.62:127	Vorratskorb (148), geflochten	Amerika/Südamerika/Brasilien/-/Grenze Peru-Kolumbien	<Amerika>/<Südamerika>/Witoto	15.8.1967
	67.62:128	Vorratskorb (149)	Amerika/Südamerika/Brasilien/-/Grenze Peru-Kolumbien	<Amerika>/<Südamerika>/Witoto	15.8.1967
	67.62:129	Spindel mit Tucum-Faser (150)	Amerika/Südamerika/Brasilien/-/Grenze Peru-Kolumbien	<Amerika>/<Südamerika>/Witoto	15.8.1967
	67.62:130	Flöte (151) aus Rohr	Amerika/Südamerika/Brasilien/-/Grenze Peru-Kolumbien	<Amerika>/<Südamerika>/Witoto	15.8.1967
	67.62:131	Panflöte (152), umwickelt mit Baumbast und bemalt	Amerika/Südamerika/Brasilien/-/Grenze Peru-Kolumbien	<Amerika>/<Südamerika>/Witoto	15.8.1967
	67.62:132	Rolle "Sipo" zur Herstellung von Schnüren (154)	Amerika/Südamerika/Brasilien/-/Grenze Peru-Kolumbien	<Amerika>/<Südamerika>/Witoto	15.8.1967
	67.62:133	Feuerfächer (155)	Amerika/Südamerika/Brasilien/-/Grenze Peru-Kolumbien	<Amerika>/<Südamerika>/Witoto	15.8.1967
	67.62:134	Feuerfächer (156)	Amerika/Südamerika/Brasilien/-/Grenze Peru-Kolumbien	<Amerika>/<Südamerika>/Witoto	15.8.1967
	67.62:135	Besen (157) aus Pfalnzenfasern	Amerika/Südamerika/Brasilien/-/Grenze Peru-Kolumbien	<Amerika>/<Südamerika>/Witoto	15.8.1967
	67.62:136	Hängematte (158), gelb, braun gefärbt	Amerika/Südamerika/Brasilien/-/Grenze Peru-	<Amerika>/<Süda	15.8.1967

Please note that many designations in this list have been identified as racially, outdated or as resist abuse since the inventories' original conception.

Bild	Inventarnummer	Objektbezeichnung	Herkunft	Ethnie	Eingangsdatum
			Kolumbien	merika>/Witoto	
	67.62:137	Hängematte (159)	Amerika/Südamerika/Brasilien/-/Grenze Peru-Kolumbien	<Amerika>/<Südamerika>/Witoto	15.8.1967
	67.62:138	Baumbasthemd mit Zopf (160), bemalt	Amerika/Südamerika/Brasilien/-/Grenze Peru-Kolumbien	<Amerika>/<Südamerika>/Witoto	15.8.1967
	67.62:139	Baumbastmaske (162), bemalt mit menschlichem Gesicht	Amerika/Südamerika/Brasilien/-/Grenze Peru-Kolumbien	<Amerika>/<Südamerika>/Witoto	15.8.1967
	67.65:1	Beil mit Jadeklinge	Amerika/Nordamerika/USA/Alaska	<Amerika>/<Nordamerika>/Eskimo, Inuit	3.3.1967
	67.65:2	Klopfer aus Stein und Holz	Amerika/Nordamerika/USA/Alaska	<Amerika>/<Nordamerika>/Eskimo, Inuit	3.3.1967
	67.65:3	Schneemesser	Amerika/Nordamerika/USA/Alaska/Port Clarence	<Amerika>/<Nordamerika>/Eskimo, Inuit	3.3.1967
	67.65:4	Harpunenspitze mit Kupferblatt; aus Knochen	Amerika/Nordamerika/Grönland	<Amerika>/<Nordamerika>/Eskimo, Inuit	3.3.1967
	67.65:5	Harpunenspitze mit Knochenblatt	Amerika/Nordamerika/Grönland	<Amerika>/<Nordamerika>/Eskimo, Inuit	3.3.1967
	67.65:6	Schneebrille aus Holz	Amerika/Nordamerika/Kanada	<Amerika>/<Nordamerika>/Eskimo, Inuit	3.3.1967
	67.65:7	Puppe aus Holz mit Lederkleidung	Amerika/Nordamerika/Kanada	<Amerika>/<Nordamerika>/Eskimo, Inuit	3.3.1967
	67.65:8	Puppe aus Holz mit Lederkleidung und Perlenbesatz	Amerika/Nordamerika/Kanada	<Amerika>/<Nordamerika>/Eskimo, Inuit	3.3.1967
	67.65:9	Reibgerät für Schnupfpulver	Amerika/Nordamerika/USA/Alaska/Point Barrow (?)	<Amerika>/<Nordamerika>/Eskimo, Inuit	3.3.1967
	67.65:10	Netznadel aus Knochen, mit eingeritzter Darstellung	Amerika/Nordamerika/USA/Alaska	<Amerika>/<Nordamerika>/Eskimo, Inuit	3.3.1967
	67.65:11	Gerät zur Steinbearbeitung	Amerika/Nordamerika/USA/Alaska	<Amerika>/<Norda	3.3.1967

Please note that many designations in this list have been identified as faulty, outdated or as racist abuse since the inventories' original conception.

Bild	Inventarnummer	Objektbezeichnung	Herkunft	Ethnie	Eingangsdatum
				merika>/Eskimo, Inuit	
	67.65:12	Spielbrett aus Knochen (für das Cribbage-Spiel)	Amerika/Nordamerika/USA/Alaska/Prince of Wales	<Amerika>/<Nordamerika>/Eskimo, Inuit	3.3.1967
	67.65:13	Holzgerät	Amerika/Nordamerika/Grönland/Ostgrönland/Ammassalik	<Amerika>/<Nordamerika>/Eskimo, Inuit	3.3.1967
	67.65:14	Kopfschmuck (Lederband) mit Hundezähnen	Amerika/Nordamerika/Kanada	<Amerika>/<Nordamerika>/Eskimo, Inuit/Kanadische Eskimo	3.3.1967
	68.12:1	Holzkreuz (4618)	Amerika/Südamerika/Brasilien/-/Porto Alegre		5.6.1968
	68.12:2	Kalebasse (4519)	Amerika/Südamerika/Venezuela/-/Caracas		5.6.1968
	68.12:3	Kalebasse (4518)	Amerika/Südamerika/Venezuela/-/Caracas		5.6.1968
	68.12:4	Kalebasse (4517)	Amerika/Südamerika/Venezuela/-/Caracas		5.6.1968
	68.12:5	Kalebasse, fein beschnitzt (4516)	Amerika/Südamerika/Venezuela/-/Caracas		5.6.1968
	68.12:6	Kalebasse, beschnitzt (4515)	Amerika/Südamerika/Venezuela/-/Caracas		5.6.1968
	68.12:7	Kalebasse, beschnitzt und bunt bemalt (4514)	Amerika/Südamerika/Venezuela/-/Caracas		5.6.1968
	68.12:8	Kalebasse (Maté-Topf) (4614)	Amerika/Südamerika/Paraguay		5.6.1968
	68.12:9	Kalebasse (Maté-Topf) (4615)	Amerika/Südamerika/Paraguay		5.6.1968
	68.12:10	Wachsfrucht	Amerika/Nordamerika/Mexiko		5.6.1968
	68.12:11	Wachsfrucht	Amerika/Nordamerika/Mexiko		5.6.1968
	68.12:12	Harpunenspitze aus Knochen (4511)	Amerika/Südamerika/Chile/Feuerland		5.6.1968
	68.12:13	Harpunenspitze aus Knochen (4512)	Amerika/Südamerika/Chile/Feuerland		5.6.1968
	68.12:14	Pfeil (4678)	Amerika/Nordamerika/Mexiko/Nayarit und Jalisco und Durango	<Amerika>/<Mittelamerika>/Huichol	5.6.1968
	68.12:15	Pfeil (4679)	Amerika/Nordamerika/Mexiko/Nayarit und Jalisco und Durango	<Amerika>/<Mittelamerika>/Huichol	5.6.1968
	68.12:16	Pfeil (4680)	Amerika/Nordamerika/Mexiko/Nayarit und Jalisco und Durango	<Amerika>/<Mittelamerika>/Huichol	5.6.1968
	68.12:17	Steinnuss	Amerika/Nordamerika/Mexiko		5.6.1968
	68.12:18	Hutmodell (5421)	Amerika/Nordamerika/Mexiko		5.6.1968

Please note that many designations in this list have been identified as faulty, outdated or as racist abuse since the inventories original conception.

Bild	Inventarnummer	Objektbezeichnung	Herkunft	Ethnie	Eingangsdatum
	68.12:19	Hutmodell (5421)	Amerika/Nordamerika/Mexiko		5.6.1968
	68.12:20	Hutmodell (5421)	Amerika/Nordamerika/Mexiko		5.6.1968
	68.12:21	Hutmodell (5421)	Amerika/Nordamerika/Mexiko		5.6.1968
	68.12:22	Hutmodell (5421)	Amerika/Nordamerika/Mexiko		5.6.1968
	68.12:23	Korbmodell (4528)	Amerika/Nordamerika/Mexiko		5.6.1968
	68.12:24	Korbmodell (4528)	Amerika/Nordamerika/Mexiko		5.6.1968
	68.12:25	Korbmodell (4528)	Amerika/Nordamerika/Mexiko		5.6.1968
	68.12:26	Kleines Tongefäß (4524); Miniatur - Henkelkanne	Amerika/Nordamerika/Mexiko/Tlaxcala/Ocotlán		5.6.1968
	68.12:27	Kleines Tongefäß (4524); Miniatur - Botijo; Wassergefäß	Amerika/Nordamerika/Mexiko/Tlaxcala/Ocotlán		5.6.1968
	68.12:28	Kleines Tongefäß (4524); Miniatur - Henkelkrug	Amerika/Nordamerika/Mexiko/Tlaxcala (?)/Ocotlán (?)		5.6.1966
	68.12:29	Kleines tongefäß (4524); Minatur - Schale	Amerika/Nordamerika/Mexiko/Tlaxcala/Ocotlán		5.6.1968
	68.12:30	Kleines Tongefäß (4531?); Miniatur - Henkelkrug	Amerika/Nordamerika/Mexiko/Jalisco/Tonalá		5.6.1968
	68.12:31	Kleines Tongefäß (4523); Miniatur - Vase	Amerika/Nordamerika/Mexiko/Jalisco/Tonalá		5.6.1968
	68.12:32	Kleines tongefäß (4523); Miniatur - Vase	Amerika/Nordamerika/Mexiko/Jalisco/Tonalá		5.6.1968
	68.12:32a	Vase	Amerika/Nordamerika/Mexiko/Jalisco/Tonalá		5.6.1968
	68.12:33	Kleines Tongefäß (4523); Miniatur - Vase	Amerika/Nordamerika/Mexiko/Jalisco/Tonalá		5.6.1968
	68.12:34	Kleines Tongefäß (4523); Miniatur - Kugeltopf	Amerika/Nordamerika/Mexiko/Tlaxcala/Ocotlán		5.6.1968
	68.12:35	Kleines Tongefäß (4523); Miniatur - Vase	Amerika/Nordamerika/Mexiko/Jalisco/Tonalá		5.6.1968
	68.12:36	Kleines Tongefäß (4523); Miniatur - Henkelkrug	Amerika/Nordamerika/Mexiko/Tlaxcala/Ocotlán		5.6.1968
	68.12:37	Kleines Tongefäß (4523); Miniatur - Vase	Amerika/Nordamerika/Mexiko/Tlaxcala/Ocotlán		5.6.1968
	68.12:38	Kleines Tongefäß (4523); Miniatur - Vase	Amerika/Nordamerika/Mexiko/Jalisco/Tonalá		5.6.1968
	68.12:39	Kleines Tongefäß (4523)	Amerika/Nordamerika/Mexiko/-/Tonalá		5.6.1968
	68.12:40	Kleines tongefäß (4523); Miniatur - Vase	Amerika/Nordamerika/Mexiko/Oaxaca		5.6.1968
	68.12:41	Tontasse (4526); Miniatur - Tasse	Amerika/Nordamerika/Mexiko/unbekannt/unbekannt		5.6.1968
	68.12:42	Tontasse (4526); Miniatur - Tasse	Amerika/Nordamerika/Mexiko/unbekannt/unbekannt		5.6.1968
	68.12:43	Kleine Tontasse (4526); Miniatur - Tasse	Amerika/Nordamerika/Mexiko/unbekannt/unbekannt		5.6.1968

Please note that many designations in this list have been identified as racist abuse since the inventories' original conception, outdated or as racist abuse since the inventories' original conception.

Bild	Inventarnummer	Objektbezeichnung	Herkunft	Ethnie	Eingangsdatum
	68.12:44	Kleine Tontasse (4526); Miniatur - Tasse	Amerika/Nordamerika/Mexiko/unbekannt/unbekannt		5.6.1968
	68.12:45	Kleine Tontasse (4526); Miniatur - Tasse	Amerika/Nordamerika/Mexiko/unbekannt/unbekannt		5.6.1968
	68.12:46	Kleines Tongefäß (4525); Miniatur - Becher	Amerika/Nordamerika/Mexiko/Tlaxcala/Ocotlán		5.6.1968
	68.12:47	Kleines Tongefäß (4525); Miniatur - Henkelkrug	Amerika/Nordamerika/Mexiko/Jalisco/unbekannt		5.6.1968
	68.12:48	Kleines Tongefäß (4525); Miniatur - Becher	Amerika/Nordamerika/Mexiko/Jalisco/Tonalá		5.6.1968
	68.12:49	Kleines Tongefäß (4525); Miniatur - Henkeltopf	Amerika/Nordamerika/Mexiko/Jalisco/Tonalá		5.6.1968
	68.12:50	Kleines tongefäß (4525); Miniatur - Henkeltopf	Amerika/Nordamerika/Mexiko/Jalisco/Tonalá		5.6.1968
	68.12:51	Kleines Tongefäß (4525); Miniatur - Becher	Amerika/Nordamerika/Mexiko/Jalisco/Tonalá		5.6.1968
	68.12:52	Kleine Tonschale (5422); Miniatur - Schale	Amerika/Nordamerika/Mexiko/Jalisco/Tonalá		5.6.1968
	68.12:53	Kleine Tonschale (4522); Miniatur - Schale	Amerika/Nordamerika/Mexiko/unbekannt/unbekannt		5.6.1968 verp.
	68.12:54	Kleine Tonschale (4522); Miniatur - Teller oder Tablett	Amerika/Nordamerika/Mexiko/unbekannt/unbekannt		5.6.1968
	68.12:55	Kleine Tonschale (4522); Miniatur - Schale	Amerika/Nordamerika/Mexiko/unbekannt/unbekannt		5.6.1968
	68.12:56	Kleine Tonschale (4522); Miniatur - Schale	Amerika/Nordamerika/Mexiko/unbekannt/unbekannt		5.6.1968
	68.12:57	Kleine Tonschale (4522); Miniatur - Henkelschale	Amerika/Nordamerika/Mexiko/unbekannt/unbekannt		5.6.1968
	68.12:58	Kleine Tonschale (4522); Keramik - Schale	Amerika/Nordamerika/Mexiko/unbekannt/unbekannt		5.6.1968
	68.12:59	Tonschale (4689)	Amerika/Nordamerika/Mexiko/Nayarit und Jalisco und Durango	<Amerika>/<Mittelamerika>/Huichol	5.6.1968
	68.12:60	Tonschale (4688)	Amerika/Nordamerika/Mexiko/Nayarit und Jalisco und Durango	<Amerika>/<Mittelamerika>/Huichol	5.6.1968
	68.12:61	Tonschale (4690)	Amerika/Nordamerika/Mexiko/Nayarit und Jalisco und Durango	<Amerika>/<Mittelamerika>/Huichol	5.6.1968
	68.12:62	Tonschale (4687)	Amerika/Nordamerika/Mexiko/Nayarit und Jalisco und Durango	<Amerika>/<Mittelamerika>/Huichol	5.6.1968
	68.12:63	Tonform (Fuß) (4850); Keramikform	Amerika/Nordamerika/Mexiko/unbekannt/unbekannt		5.6.1968
	68.12:64	Tonform (Vogel) (4851)	Amerika/Nordamerika/Mexiko		5.6.1968

Please note that many designations in this list have been identified as faulty, outdated or as racist abuse since the inventories' original conception.

Bild	Inventarnummer	Objektbezeichnung	Herkunft	Ethnie	Eingangsdatum
	68.12:65	Tonform (Kopf (4849); Keramikform	Amerika/Nordamerika/Mexiko/unbekannt/unbekannt		5.6.1968
	68.12:66	Bogen (4572) ohne Sehne	Amerika/Nordamerika/USA/Minnesota	<Amerika>/<Nordamerika>/Sioux	5.6.1968
	68.12:67	Neuen Miniaturgefäße aus Ton(4527); Miniatur - Gefäße	Amerika/Nordamerika/Mexiko/unbekannt/unbekannt		5.6.1968
	68.12:68	Kleines tongefäß mit Henkel (4527); Miniatur - Henkelkorb	Amerika/Nordamerika/Mexiko/Jalisco/Tonalá		5.6.1968
	68.12:69	Kleines Tongefäß (4527); Miniatur - Henkelkanne	Amerika/Nordamerika/Mexiko/unbekannt/unbekannt		5.6.1968
	68.12:70	Kleineer Tonteller (4527); Miniatur - Teller	Amerika/Nordamerika/Mexiko/unbekannt/unbekannt		5.6.1968
	68.12:71	Kleiner Tonteller (4527); Miniatur - Teller, Schale	Amerika/Nordamerika/Mexiko/unbekannt/unbekannt		5.6.1968
	68.13:1	Kind mit gefangenem Vogel (Künstler: Lucy)	Amerika/Nordamerika/Kanada/Nunavut/Qikiqtaaluk Region	<Amerika>/<Nordamerika>/Eskimo, Inuit	8.8.1968
	68.13:2	Mann, eine Robbe tötend (Künstler:Tudlik)	Amerika/Nordamerika/Kanada/Nunavut/Qikiqtaaluk Region	<Amerika>/<Nordamerika>/Eskimo, Inuit	8.8.1968
	68.14:1	Speckstеinfigur, Schnee-Eule	Amerika/Nordamerika/Kanada/Nunavut/Qikiqtaaluk Region/Cape Dorset	<Amerika>/<Nordamerika>/Eskimo, Inuit	8.2.1968
	68.14:2	Speckstеinfigur, Robbe	Amerika/Nordamerika/Kanada/Nunavut/Qikiqtaaluk Region/Cape Dorset	<Amerika>/<Nordamerika>/Eskimo, Inuit	8.2.1968
	68.21:1	Großer, rechteckiger Deckelkorb	Amerika/Nordamerika/Kanada/British Columbia	<Amerika>/<Nordamerika>/Salish	12.2.1968
	68.21:2	Ovaler Deckelkorb	Amerika/Nordamerika/Kanada/British Columbia	<Amerika>/<Nordamerika>/Salish	12.2.1968
	68.21:3	Runder Deckelkorb	Amerika/Nordamerika/Kanada/British Columbia	<Amerika>/<Nordamerika>/Salish	12.2.1968
	68.21:4	Geflochtene Kindertrage	Amerika/Nordamerika/Kanada/British Columbia	<Amerika>/<Nordamerika>/Salish	12.2.1968
	68.22:1	Gewebe in Plangi-Technik	Amerika/Südamerika/Peru/-/Cahuachi, Süd-Peru		12.2.1968
	68.23:1	Gestielte Projektilspitze aus Feuerstein	Amerika/Nordamerika/USA/Kentucky/Breckenridge County		13.2.,8.4.,14.6.1968
	68.23:2	Projektilspitze aus Feuerstein "Corner-Notend"	Amerika/Nordamerika/USA/Kentucky/Breckenridge County		13.2.,8.4.,14.6.1968
	68.23:3	Steinbeilklinge	Amerika/Nordamerika/USA/Kentucky		13.2.,8.4.,14.6.1968
	68.23:4	Projektilspitze aus Feuerstein	Amerika/Nordamerika/USA/Kentucky/Breckenrid		13.2.,8.4.,14.6.1968

Please note that many designations in this list have been identified as faulty, outdated or as racist abuse since the inventories' original conception.

Bild	Inventarnummer	Objektbezeichnung	Herkunft	Ethnie	Eingangsdatum
			ge County		
	68.23:5	Projektilspitze aus Stein	Amerika/Nordamerika/USA/Kentucky/Boards Farm-Rockhaus		13.2.,8.4.,14.6.1968
	68.23:6	Seitenschaber aus Feuerstein	Amerika/Nordamerika/USA/Kentucky/Boards Farm Rockhaus		13.2.,8.4.,14.6.1968
	68.23:7	Großer Rundschaber aus Feuerstein	Amerika/Nordamerika/USA/Kentucky/Boards Farm Rockhaus		13.2.,8.4.,14.6.1968
	68.23:8	Projektilspitze aus Feuerstein, beschädigt	Amerika/Nordamerika/USA/Kentucky/Boards Farm Rockhaus		13.2.,8.4.,14.6.1968
	68.23:9	Projektilspitze aus Feuerstein	Amerika/Nordamerika/USA/Kentucky/Breckenridge County		13.2.,8.4.,14.6.1968
	68.23:10	Projektilspitze aus Feuerstein	Amerika/Nordamerika/USA/Kentucky/Boards Farm Rockhaus		13.2.,8.4.,14.6.1968
	68.23:11	Projektilspitze aus Feuerstein	Amerika/Nordamerika/USA/Kentucky/Breckenridge County		13.2.,8.4.,14.6.1968
	68.23:12	Projektilspitze aus Feuerstein, beschädigt	Amerika/Nordamerika/USA/Kentucky/Boards Farm Rockhaus		13.2.,8.4.,14.6.1968
	68.23:13	Bohrer aus Feuerstein	Amerika/Nordamerika/USA/Kentucky/Boards Farm Rockhaus		13.2.,8.4.,14.6.1968
	68.23:14	Projektilspitze aus Feuerstein (11)	Amerika/Nordamerika/USA/Kentucky/Boards Farm Rockhaus		13.2.,8.4.,14.6.1968
	68.23:15	Projektilspitze aus Feuerstein (12)	Amerika/Nordamerika/USA/Kentucky/Breckenridge County		13.2.,8.4.,14.6.1968
	68.23:16	Projektilspitze aus Feuerstein	Amerika/Nordamerika/USA/Kentucky/Breckenridge County		13.2.,8.4.,14.6.1968
	68.23:17	Große Projektilspitze aus Feuerstein	Amerika/Nordamerika/USA/Kentucky/Breckenridge County		13.2.,8.4.,14.6.1968
	68.23:18	"Messer" aus Feuerstein	Amerika/Nordamerika/USA/Kentucky/Boards Farm Rockhaus		13.2.,8.4.,14.6.1968
	68.23:19	Projektilspitze aus Feuerstein	Amerika/Nordamerika/USA/Kentucky/Boards Farm Rockhaus		13.2.,8.4.,14.6.1968
	68.23:20	Projektilspitze aus Feuerstein	Amerika/Nordamerika/USA/Kentucky/Boards Farm Rockhaus		13.2.,8.4.,14.6.1968
	68.23:21	Projektilspitze aus Feuerstein	Amerika/Nordamerika/USA/Kentucky/Boards Farm Rockhaus		13.2.,8.4.,14.6.1968
	68.23:22	Projektilspitze aus Feuerstein	Amerika/Nordamerika/USA/Kentucky/Boards Farm Rockhaus		13.2.,8.4.,14.6.1968
	68.23:23	Klingenmesser aus Feuerstein	Amerika/Nordamerika/USA/Kentucky/Boards Farm Rockhaus		13.2.,8.4.,14.6.1968
	68.23:24	Endschaber aus Feuerstein	Amerika/Nordamerika/USA/Kentucky/Breckenridge County		13.2.,8.4.,14.6.1968

Please note that many designations in this list have been identified as early, outdated or as racist abuse since the inventories' original conception.

Bild	Inventarnummer	Objektbezeichnung	Herkunft	Ethnie	Eingangsdatum
	68.23:25	Endschaber aus Feuerstein	Amerika/Nordamerika/USA/Kentucky/Breckenridge County		13.2.,8.4.,14.6.1968
	68.23:26	Projektilspitze aus Feuerstein	Amerika/Nordamerika/USA/Kentucky		13.2.,8.4.,14.6.1968
	68.23:27	Projektilspitze aus Feuerstein	Amerika/Nordamerika/USA/Kentucky/Breckenridge County		13.2.,8.4.,14.6.1968
	68.23:28	Projektilspitze aus Feuerstein	Amerika/Nordamerika/USA/Kentucky/Breckenridge County		13.2.,8.4.,14.6.1968
	68.23:29	Projektilspitze aus Feuerstein, beschädigt	Amerika/Nordamerika/USA/Kentucky/Boards Farm-Rockhaus		13.2.,8.4.,14.6.1968
	68.23:30	Projektilspitze aus Feuerstein	Amerika/Nordamerika/USA/Kentucky/Boards Farm-Rockhaus		13.2.,8.4.,14.6.1968
	68.23:31	Projektilspitze aus Feuerstein	Amerika/Nordamerika/USA/Kentucky/Boards Farm-Rockhaus		13.2.,8.4.,14.6.1968
	68.23:32	Projektilspitze aus Feuerstein, beschädigt	Amerika/Nordamerika/USA/Kentucky/Boards Farm-Rockhaus		13.2.,8.4.,14.6.1968
	68.23:33	Projektilspitze aus Feuerstein, beschädigt	Amerika/Nordamerika/USA/Kentucky/Breckenridge County		13.2.,8.4.,14.6.1968
	68.23:34	Projektilspitze aus Feuerstein, beschädigt	Amerika/Nordamerika/USA/Kentucky/Breckenridge County		13.2.,8.4.,14.6.1968
	68.23:35	Projektilspitze aus Feuerstein, beschädigt	Amerika/Nordamerika/USA/Kentucky/Breckenridge County		13.2.,8.4.,14.6.1968
	68.23:36	Bohrer aus Feuerstein	Amerika/Nordamerika/USA/Kentucky/Breckenridge County		13.2.,8.4.,14.6.1968
	68.23:37	Projektilspitze aus Feuerstein, beschädigt	Amerika/Nordamerika/USA/Kentucky/Boards Farm-Rockhaus		13.2.,8.4.,14.6.1968
	68.23:38	Projektilspitze aus Feuerstein	Amerika/Nordamerika/USA/Kentucky/Boards Farm-Rockhaus		13.2.,8.4.,14.6.1968
	68.23:39	Projektilspitze aus Feuerstein, beschädigt	Amerika/Nordamerika/USA/Kentucky/Boards Farm-Rockhaus		13.2.,8.4.,14.6.1968
	68.23:40	Projektilspitze aus Feuerstein, beschädigt	Amerika/Nordamerika/USA/Kentucky/Breckenridge County		13.2.,8.4.,14.6.1968
	68.23:41	Projektilspitze aus Feuerstein, beschädigt	Amerika/Nordamerika/USA/Kentucky/Breckenridge County		13.2.,8.4.,14.6.1968
	68.23:42	Projektilspitze aus Feuerstein	Amerika/Nordamerika/USA/Kentucky/Miller's Cliff		13.2.,8.4.,14.6.1968
	68.23:43	Projektilspitze aus Feuerstein	Amerika/Nordamerika/USA/Kentucky/Norton's Cliff		13.2.,8.4.,14.6.1968
	68.23:44	Projektilspitze aus Feuerstein	Amerika/Nordamerika/USA/Kentucky/Dickerson Property		13.2.,8.4.,14.6.1968
	68.23:45	Große Projektilspitze aus Feuerstein, beschädigt	Amerika/Nordamerika/USA/Kentucky/Dickerson Property		13.2.,8.4.,14.6.1968

Please note that many designations in this list have been identified as faulty, outdated or as racist abuse since the inventories' original conception.

Bild	Inventarnummer	Objektbezeichnung	Herkunft	Ethnie	Eingangsdatum
	68.23:46	Großes "Messer" aus Feuerstein	Amerika/Nordamerika/USA/Kentucky/Whitworth Cliff		13.2.,8.4.,14.6.1968
	68.23:47	Großer Bohrer aus Feuerstein	Amerika/Nordamerika/USA/Kentucky/Dickerson Property		13.2.,8.4.,14.6.1968
	68.23:48	Große Projektilspitze aus Feuerstein	Amerika/Nordamerika/USA/Kentucky/Miller's Cliff		13.2.,8.4.,14.6.1968
	68.23:49	Große Projektilspitze aus Feuerstein, beschädigt	Amerika/Nordamerika/USA/Kentucky/Norton's Cliff		13.2.,8.4.,14.6.1968
	68.23:50	Projektilspitze aus Feuerstein	Amerika/Nordamerika/USA/Kentucky/Norton's Cliff		13.2.,8.4.,14.6.1968
	68.23:51	Projektilspitze aus Feuerstein	Amerika/Nordamerika/USA/Kentucky/Miller's Cliff		13.2.,8.4.,14.6.1968
	68.23:52	Hammerstein	Amerika/Nordamerika/USA/Kentucky/Robert Mercer Farm		13.2.,8.4.,14.6.1968
	68.23:53	Projektilspitze aus Feuerstein	Amerika/Nordamerika/USA/Kentucky/Robert Mercer Farm		13.2.,8.4.,14.6.1968
	68.23:54	Projektilspitze aus Feuerstein	Amerika/Nordamerika/USA/Kentucky/Robert Mercer Farm		13.2.,8.4.,14.6.1968
	68.23:55	Bohrer aus Feuerstein	Amerika/Nordamerika/USA/Kentucky/Robert Mercer Farm		13.2.,8.4.,14.6.1968
	68.23:56	Projektilspitze aus Feuerstein, beschädigt	Amerika/Nordamerika/USA/Kentucky/Robert Mercer Farm		13.2.,8.4.,14.6.1968
	68.23:57	Projektilspitze aus Feuerstein, beschädigt	Amerika/Nordamerika/USA/Kentucky/Robert Mercer Farm		13.2.,8.4.,14.6.1968
	68.23:58	Projektilspitze aus Feuerstein	Amerika/Nordamerika/USA/Kentucky/Robert Mercer Farm		13.2.,8.4.,14.6.1968
	68.23:59	Projektilspitze aus Feuerstein	Amerika/Nordamerika/USA/Kentucky/Robert Mercer Farm		13.2.,8.4.,14.6.1968
	68.23:60	Projektilspitze aus Feuerstein	Amerika/Nordamerika/USA/Kentucky/Harley Morgan Farm		13.2.,8.4.,14.6.1968
	68.23:61	Projektilspitze aus Feuerstein	Amerika/Nordamerika/USA/Kentucky/Harley Morgan Farm		13.2.,8.4.,14.6.1968
	68.23:62	Projektilspitze aus Feuerstein	Amerika/Nordamerika/USA/Kentucky/Harley Morgan Farm		13.2.,8.4.,14.6.1968
	68.23:63	Projektilspitze aus Feuerstein	Amerika/Nordamerika/USA/Kentucky/Harley Morgan Farm		13.2.,8.4.,14.6.1968
	68.23:64	Kleine Pfeilspitze aus Feuerstein, beschädigt	Amerika/Nordamerika/USA/Kentucky/Harley Morgan Farm		13.2.,8.4.,14.6.1968
	68.23:65	Projektilspitze aus Feuerstein, beschädigt	Amerika/Nordamerika/USA/Kentucky/Harley Morgan Farm		13.2.,8.4.,14.6.1968
	68.23:66	Projektilspitze aus Feuerstein, beschädigt	Amerika/Nordamerika/USA/Kentucky/Harley		13.2.,8.4.,14.6.1968

Please note that many designations in this list have been identified as racist, outdated or a racist abuse since the inventories' original conception.

Bild	Inventarnummer	Objektbezeichnung	Herkunft	Ethnie	Eingangsdatum
			Morgan Farm		
	68.23:67	Projektilspitze aus Feuerstein, beschädigt	Amerika/Nordamerika/USA/Kentucky/Harley Morgan Farm		13.2.,8.4.,14.6.1968
	68.23:68	Projektilspitze aus Feuerstein, beschädigt	Amerika/Nordamerika/USA/Kentucky/Harley Morgan Farm		13.2.,8.4.,14.6.1968
	68.23:69	Projektilspitze aus Feuerstein, beschädigt (Hm. B43)	Amerika/Nordamerika/USA/Kentucky/Harley Morgan Farm		13.2.,8.4.,14.6.1968
	68.23:70	Projektilspitze aus Feuerstein (Hm. B58)	Amerika/Nordamerika/USA/Kentucky/Harley Morgan Farm		13.2.,8.4.,14.6.1968
	68.23:71	Projektilspitze aus Feuerstein	Amerika/Nordamerika/USA/Kentucky/Harley Morgan Farm		13.2.,8.4.,14.6.1968
	68.23:72	Projektilspitze aus Feuerstein	Amerika/Nordamerika/USA/Kentucky/Harley Morgan Farm		13.2.,8.4.,14.6.1968
	68.23:73	Projektilspitze aus Feuerstein	Amerika/Nordamerika/USA/Kentucky/Harley Morgan Farm		13.2.,8.4.,14.6.1968
	68.23:74	Projektilspitze aus Feuerstein	Amerika/Nordamerika/USA/Kentucky/Harley Morgan Farm		13.2.,8.4.,14.6.1968
	68.23:75	Projektilspitze aus Feuerstein	Amerika/Nordamerika/USA/Kentucky/Harley Morgan Farm		13.2.,8.4.,14.6.1968
	68.23:76	Projektilspitze aus Feuerstein	Amerika/Nordamerika/USA/Kentucky/Harley Morgan Farm		13.2.,8.4.,14.6.1968
	68.23:77	Projektilspitze aus Feuerstein	Amerika/Nordamerika/USA/Kentucky/Harley Morgan Farm		13.2.,8.4.,14.6.1968
	68.23:78	Projektilspitze aus Feuerstein	Amerika/Nordamerika/USA/Kentucky/Harley Morgan Farm		13.2.,8.4.,14.6.1968
	68.23:79	Schaber aus Feuerstein	Amerika/Nordamerika/USA/Kentucky/Harley Morgan Farm		13.2.,8.4.,14.6.1968
	68.23:80	Schlagstein	Amerika/Nordamerika/USA/Kentucky/Harley Morgan Farm		13.2.,8.4.,14.6.1968
	68.23:81	Stößel aus Stein	Amerika/Nordamerika/USA/Kentucky/Harley Morgan Farm		13.2.,8.4.,14.6.1968
	68.23:82	Stößel aus Stein	Amerika/Nordamerika/USA/Kentucky		13.2.,8.4.,14.6.1968
	68.23:83	Reibstein	Amerika/Nordamerika/USA/Kentucky		13.2.,8.4.,14.6.1968
	68.23:84	Netzsenker aus Stein	Amerika/Nordamerika/USA/Kentucky		13.2.,8.4.,14.6.1968
	68.23:85	Reibstein	Amerika/Nordamerika/USA/Kentucky		13.2.,8.4.,14.6.1968
	68.23:86	Beilklinge aus Feuerstein	Amerika/Nordamerika/USA/Kentucky		13.2.,8.4.,14.6.1968
	68.23:87	Beilklinge aus Feuerstein	Amerika/Nordamerika/USA/Kentucky		13.2.,8.4.,14.6.1968
	68.23:88	Tonscherbe	Amerika/Nordamerika/USA/Kentucky		13.2.,8.4.,14.6.1968

Please note that many designations in this list have been identified as racist, outdated or as racist abuse since the inventories' original conception.

Bild	Inventarnummer	Objektbezeichnung	Herkunft	Ethnie	Eingangsdatum
	68.23:89	Tonscherbe, zerbrochen	Amerika/Nordamerika/USA/Kentucky		13.2.,8.4.,14.6.1968
	68.23:90	Tonscherbe, zerbrochen	Amerika/Nordamerika/USA/Kentucky		13.2.,8.4.,14.6.1968
	68.24:1	Angelhaken aus Gold (2,92 g)	Amerika/Südamerika/Kolumbien/Antioquía/Gegend von Medellín		30.4.1968
	68.25:1	Stoffstück, broschiert	Amerika/Südamerika/Peru		10.5.1968
	68.26:1	Großer Poncho	Amerika/Südamerika/Chile		21.5.1968
	68.26:2	Gewandnadel mit Gehänge aus Silber	Amerika/Südamerika/Chile	<Amerika>/<Südamerika>/Mapuche, Araukaner	21.5.1968
	68.26:3	Brustgehänge aus Silber	Amerika/Südamerika/Chile	<Amerika>/<Südamerika>/Mapuche, Araukaner	21.5.1968
	68.26:4	Bombilla aus Silber	Amerika/Südamerika/Bolivien		21.5.1968
	68.26:5	Stierfigur	Amerika/Südamerika/Bolivien/-/Puno		21.5.1968
	68.26:6	Kerzenhalter in Tierform (Ziege), beschädigt; Tierfigur, Kerzenhalter?	Amerika/Südamerika/Bolivien		21.5.1968
	68.26:7	Satz kleiner Körbe mit Deckel	Amerika/Südamerika/Bolivien		21.5.1968
	68.26:8	Trachtenpuppe	Amerika/Südamerika/Bolivien/-/Puno		21.5.1968
	68.26:9	Trachtenpüppchen	Amerika/Südamerika/Peru/-/Cuzco		21.5.1968
	68.27:1	Tongefäß; Figurengefäß	Amerika/Südamerika/Peru/Nordküste/Vicús		24.5.1968
	68.28:1	Tragkorb, geflochten, bemalt, mit Deckel	Amerika/Südamerika/Venezuela	--/Bocono	2.8.1968
	68.28:2	Bootsmodell mit Paddel	Amerika/Südamerika/Venezuela		2.8.1968
	68.28:3	Paar Ledersandalen mit Wollverzierung (große Quasten)	Amerika/Südamerika/Venezuela/-/Gegend von Maracaibo		2.8.1968
	68.28:4	Geflochtene Tasche, mit Deckel	Amerika/Nordamerika/Mexiko		2.8.1968
	68.28:5	Geflochtene Kinderrassel, mit Federn verziert	Amerika/Nordamerika/Mexiko		2.8.1968
	68.28:6	Paar Kastagnetten	Amerika/Nordamerika/Mexiko		2.8.1968
	68.28:7	kleines Täschchen	Amerika/Zentralamerika/Guatemala/unbekannt/unbekannt		2.8.1968
	68.29:1	Sandgemälde von Grey Squirel, Darstellung der Zeremonie "The night way", menschliche Gestalt in zeremonieller Kleidung, welche nach einem Zeremoniestab greift	Amerika/Nordamerika/USA/Arizona, New Mexico, Colorado, Utah	<Amerika>/<Nordamerika>/Navajo, Diné	30.9.1968
	68.29:2	zwei kleine Holzpflöcke, verbunden mit Bast, bei einem Pflock ist Stroh	Amerika/Nordamerika/USA/Arizona, New Mexico, Colorado, Utah	<Amerika>/<Nordamerika>/Navajo,	30.9.1968

Please note that many designations in this list have been identified as faulty, outdated or racist abuse since the inventories' original conception.

Bild	Inventarnummer	Objektbezeichnung	Herkunft	Ethnie	Eingangsdatum
		eingebunden, mit aufgemalten Gesichtern in rot und schwarz		Diné	
	68.29:3	Hochzeits-Korbschale	Amerika/Nordamerika/USA/Arizona, New Mexico, Colorado, Utah	<Amerika>/<Nordamerika>/Navajo, Diné	30.9.1968
	68.29:4	flache Korbschale, verziert, hergestellt von Marie Jesus	Amerika/Nordamerika/USA/California	<Amerika>/<Mittelamerika>/Seri	30.9.1968
	68.30:1	Aquarell von Beatiel Yazz: Eine Mutter mit Kind in pastelligen Tönen, in einem Passepartout gerahmt	Amerika/Nordamerika/USA/-/Arizona, New Mexico, Colorado, Utah	<Amerika>/<Nordamerika>/Navajo, Diné	30.9.1968
	68.30:2	Tongefäß; Gefäß	Amerika/Nordamerika/USA/Arizona	<Amerika>/<Nordamerika>/Navajo, Diné	30.9.1968
	68.30:3	Schildkröte aus Eisenholz	Amerika/Nordamerika/USA/California	<Amerika>/<Mittelamerika>/Seri	30.9.1968
	68.35:1	Maniokkorb	Amerika/Südamerika/Brasilien/-/Xingú-Gebiet, Xingu-Gebiet	<Amerika>/<Südamerika>/Yawalapiti	8.11.1968
	68.35:2	Fladenwender in Vogelform mit Griff, schwarz-weiß bemalt	Amerika/Südamerika/Brasilien/-/Xingú-Gebiet, Xingu-Gebiet	<Amerika>/<Südamerika>/Yawalapiti	8.11.1968
	68.35:3	Fladenwender in Vogelform, schwarz-weiß bemalt	Amerika/Südamerika/Brasilien/-/Xingú-Gebiet, Xingu-Gebiet	<Amerika>/<Südamerika>/Yawalapiti	8.11.1968
	68.35:4	Zeremonialmaske aus Holz, weiß bemalt mit herunterhängenden Pflanzenfasern	Amerika/Südamerika/Brasilien/-/Xingú-Gebiet, Xingu-Gebiet	<Amerika>/<Südamerika>/Yawalapiti	8.11.1968
	68.35:5	Zeremonialmaske aus Holz, schwarz-weiß bemalt, stilisiertes Gesicht	Amerika/Südamerika/Brasilien/-/Xingú-Gebiet, Xingu-Gebiet	<Amerika>/<Südamerika>/Yawalapiti	8.11.1968
	68.35:6	Topf für Maniokzubereitung (Boden bemalt)	Amerika/Südamerika/Brasilien/-/Xingú-Gebiet, Xingu-Gebiet	<Amerika>/<Südamerika>/Waurá	8.11.1968
	68.35:7	Grabstock, schwarz-weiß bemalt, beschnitzt	Amerika/Südamerika/Brasilien/-/Xingú-Gebiet, Xingu-Gebiet	<Amerika>/<Südamerika>/Trumai	8.11.1968
	68.35:8	Kleine Fischreuse	Amerika/Südamerika/Brasilien/-/Xingú-Gebiet, Xingu-Gebiet	<Amerika>/<Südamerika>/Trumai	8.11.1968
	68.35:9	Ulúri, Schambedeckung der Frauen	Amerika/Südamerika/Brasilien/-/Xingú-Gebiet, Xingu-Gebiet	<Amerika>/<Südamerika>/Trumai	8.11.1968
	68.35:10	Schwirrholz in Fischform (zeremoniell und Kinderspielzeug), schwarz-weiß bemalt	Amerika/Südamerika/Brasilien/-/Xingú-Gebiet, Xingu-Gebiet	<Amerika>/<Südamerika>/Trumai	8.11.1968
	68.35:11	Große Federkrone, in Radform	Amerika/Südamerika/Brasilien/-/Xingú-Gebiet, Xingu-Gebiet	<Amerika>/<Südamerika>/Karajá (Araguáia)	8.11.1968
	68.35:12	Federhaube	Amerika/Südamerika/Brasilien/-/Xingú-Gebiet, Xingu-Gebiet	<Amerika>/<Südamerika>/Karajá (Araguáia)	8.11.1968
	68.35:13	Körbchen für Schlammfischerei (von	Amerika/Südamerika/Brasilien/-/Xingú-Gebiet,	<Amerika>/<Südа	8.11.1968

Please note that many designations in this list have been identified as faulty, outdated or as racist abuse since the inventories original conception.

Bild	Inventarnummer	Objektbezeichnung	Herkunft	Ethnie	Eingangsdatum
		Frauen benutzt)	Xingu-Gebiet	merika>/Kuikuru	
	68.35:14	Halskette aus Samenkernen (Schmuck und medizinal)	Amerika/Südamerika/Brasilien/-/Xingú-Gebiet, Xingu-Gebiet	<Amerika>/<Südamerika>/Kuikuru	8.11.1968
	68.35:15	Kamm, mit Baumwollgeflecht verziert	Amerika/Südamerika/Brasilien/-/Xingú-Gebiet, Xingu-Gebiet	<Amerika>/<Südamerika>/Kuikuru	8.11.1968
	68.35:16	Ruder	Amerika/Südamerika/Brasilien/-/Xingú-Gebiet, Xingu-Gebiet	<Amerika>/<Südamerika>/Juruna	8.11.1968
	68.35:17	Brummkreisel (Kinderspielzeug) aus Kalebassenschale	Amerika/Südamerika/Brasilien/-/Xingú-Gebiet, Xingu-Gebiet	<Amerika>/<Südamerika>/Juruna	8.11.1968
	68.35:18	Topf, Schale	Amerika/Südamerika/Brasilien/-/Xingú-Gebiet, Xingu-Gebiet	<Amerika>/<Südamerika>/Mehinaku	8.11.1968
	68.35:19	Topf in Vogelform; Figurengefäß	Amerika/Südamerika/Brasilien/-/Xingú-Gebiet, Xingu-Gebiet	<Amerika>/<Südamerika>/Mehinaku	8.11.1968
	68.35:20	Fladenteller aus Ton, Unterseite mit Linien bemalt	Amerika/Südamerika/Brasilien/-/Xingú-Gebiet, Xingu-Gebiet	<Amerika>/<Südamerika>/Mehinaku	8.11.1968
	68.35:21	Maske aus Holz, schwarz bemalt, stilsiertes Gesicht (?)	Amerika/Südamerika/Brasilien/-/Xingú-Gebiet, Xingu-Gebiet	<Amerika>/<Südamerika>/Mehinaku	8.11.1968
	68.35:22	Sitzbank aus Holz in Form eines doppelköpfigen Vogels, schwarz bemalt	Amerika/Südamerika/Brasilien/-/Xingú-Gebiet, Xingu-Gebiet	<Amerika>/<Südamerika>/Mehinaku	8.11.1968
	68.35:23	Flachkeule mit geflochtenem Griff	Amerika/Südamerika/Brasilien/-/Xingú-Gebiet, Xingu-Gebiet	<Amerika>/<Südamerika>/Txukahamai	8.11.1968
	68.35:24	Kindertragebinde aus Palmstroh geflochten, mit Federn verziert	Amerika/Südamerika/Brasilien/-/Xingú-Gebiet, Xingu-Gebiet	<Amerika>/<Südamerika>/Txukahamai	8.11.1968
	68.35:25	Kindertragebinde aus Palmstroh geflochten, mit Federn verziert	Amerika/Südamerika/Brasilien/-/Xingú-Gebiet, Xingu-Gebiet	<Amerika>/<Südamerika>/Txukahamai	8.11.1968
	68.35:26	Rundkeule mit geflochtenem Griff	Amerika/Südamerika/Brasilien/-/Xingú-Gebiet, Xingu-Gebiet	<Amerika>/<Südamerika>/Txukahamai	8.11.1968
	68.35:27	Kleine Flachkeule aus Holz mit geflochtenem Griff (zeremoniell)	Amerika/Südamerika/Brasilien/-/Xingú-Gebiet, Xingu-Gebiet	<Amerika>/<Südamerika>/Txukahamai	8.11.1968
	68.35:28	Rundkeule	Amerika/Südamerika/Brasilien/-/Xingú-Gebiet, Xingu-Gebiet	<Amerika>/<Südamerika>/Kamayura, Kamayurá	8.11.1968
	68.35:29	Rundkeule	Amerika/Südamerika/Brasilien/-/Xingú-Gebiet, Xingu-Gebiet	<Amerika>/<Südamerika>/Kamayura, Kamayurá	8.11.1968
	68.35:30	kleiner Holzschemel in Form eines Vogels, schwarz-weiß bemalt	Amerika/Südamerika/Brasilien/-/Xingú-Gebiet, Xingu-Gebiet	<Amerika>/<Südamerika>/Kamayura	8.11.1968

Please note that many designations in this list have been identified as racist, outdated or as resist abuse since the inventories' original conception.

Bild	Inventarnummer	Objektbezeichnung	Herkunft	Ethnie	Eingangsdatum
				, Kamayurá	
	68.35:31	Topfuntersatz	Amerika/Südamerika/Brasilien/-/Xingú-Gebiet, Xingu-Gebiet	<Amerika>/<Südamerika>/Kamayura, Kamayurá	8.11.1968
	68.35:32	Maske (stark beschädigt), großer, bemalter Kürbis mit aus Bast geflochtenen Ohren und herunterhängenden Pflanzenfasern	Amerika/Südamerika/Brasilien/-/Xingú-Gebiet, Xingu-Gebiet	<Amerika>/<Südamerika>/Kamayura, Kamayurá	8.11.1968
	68.35:33	Maske, großer, bemalter Kürbis mit aus Bast geflochtenen Ohren und herunterhängenden Pflanzenfasern	Amerika/Südamerika/Brasilien/-/Xingú-Gebiet, Xingu-Gebiet	<Amerika>/<Südamerika>/Kamayura, Kamayurá	8.11.1968
	68.35:34	Kleine Kürbismaske / Kürbisfigur mit Armen, bemalt, mit herunterhängenden Pflanzenfasern	Amerika/Südamerika/Brasilien/-/Xingú-Gebiet, Xingu-Gebiet	<Amerika>/<Südamerika>/Kamayura, Kamayurá	8.11.1968
	68.35:35	Kleine Kürbismaske / Kürbisfigur mit Armen, bemalt, mit herunterhängenden Pflanzenfasern	Amerika/Südamerika/Brasilien/-/Xingú-Gebiet, Xingu-Gebiet	<Amerika>/<Südamerika>/Kamayura, Kamayurá	8.11.1968
	68.35:36	Holzmaske, schwarz-weiß bemalt, mit menschlichem Gesicht und Basrfransen	Amerika/Südamerika/Brasilien/-/Xingú-Gebiet, Xingu-Gebiet	<Amerika>/<Südamerika>/Kamayura, Kamayurá	8.11.1968
	68.35:37	Kleine Matte zum Auspressen von Maniokmasse	Amerika/Südamerika/Brasilien/-/Xingú-Gebiet, Xingu-Gebiet	<Amerika>/<Südamerika>/Kamayura, Kamayurá	8.11.1968
	68.35:38	Uluri. Schambedeckung der Frauen	Amerika/Südamerika/Brasilien/-/Xingú-Gebiet, Xingu-Gebiet	<Amerika>/<Südamerika>/Kamayura, Kamayurá	8.11.1968
	68.35:39	Uluri. Schambedeckung der Frauen	Amerika/Südamerika/Brasilien/-/Xingú-Gebiet, Xingu-Gebiet	<Amerika>/<Südamerika>/Kamayura, Kamayurá	8.11.1968
	68.35:40	Schwirrholz in Flaschenform, bemalt	Amerika/Südamerika/Brasilien/-/Xingú-Gebiet, Xingu-Gebiet	<Amerika>/<Südamerika>/Kamayura, Kamayurá	8.11.1968
	68.35:41	Schwirrholz in Flaschenform, bemalt	Amerika/Südamerika/Brasilien/-/Xingú-Gebiet, Xingu-Gebiet	<Amerika>/<Südamerika>/Kamayura, Kamayurá	8.11.1968
	68.35:42	Fladenwender in Form eines Tieres mit langem hals, bemalt	Amerika/Südamerika/Brasilien/-/Xingú-Gebiet, Xingu-Gebiet	<Amerika>/<Südamerika>/Kamayura, Kamayurá	8.11.1968
	68.35:43	Fladenwender in Form eines Tieres mit langem Hals, bemalt	Amerika/Südamerika/Brasilien/-/Xingú-Gebiet, Xingu-Gebiet	<Amerika>/<Südamerika>/Kamayura, Kamayurá	8.11.1968
	68.35:44	1 kleiner Fladenwender aus Holz, in Form eines Fisches, weiß-schwarz bemalt	Amerika/Südamerika/Brasilien/-/Xingú-Gebiet, Xingu-Gebiet	<Amerika>/<Südamerika>/Kamayura	8.11.1968

Please note that many designations in this list have been identified as haulty, outdated or as racist abuse since the inventories' original conception.

Bild	Inventarnummer	Objektbezeichnung	Herkunft	Ethnie	Eingangsdatum
				, Kamayurá	
	68.35:45	Grabstock	Amerika/Südamerika/Brasilien/-/Xingú-Gebiet, Xingu-Gebiet	<Amerika>/<Südamerika>/Kamayura, Kamayurá	8.11.1968
	68.35:46	Grabstock, bemalt und beschnitzt	Amerika/Südamerika/Brasilien/-/Xingú-Gebiet, Xingu-Gebiet	<Amerika>/<Südamerika>/Kamayura, Kamayurá	8.11.1968
	68.35:47	Kopfring. Untersatz zum Tragen von Maniok-Körbchen	Amerika/Südamerika/Brasilien/-/Xingú-Gebiet, Xingu-Gebiet	<Amerika>/<Südamerika>/Kamayura, Kamayurá	8.11.1968
	68.35:48	Schöpf-und Rührlöffel aus Kalebassenschale	Amerika/Südamerika/Brasilien/-/Xingú-Gebiet, Xingu-Gebiet	<Amerika>/<Südamerika>/Kamayura, Kamayurá	8.11.1968
	68.35:49	Schöpf-und Rührlöffel aus Kalebassenschale	Amerika/Südamerika/Brasilien/-/Xingú-Gebiet, Xingu-Gebiet	<Amerika>/<Südamerika>/Kamayura, Kamayurá	8.11.1968
	68.35:50	Kamm mit gewebten Muster aus Baumwolle und kleinen roten Federb	Amerika/Südamerika/Brasilien/-/Xingú-Gebiet, Xingu-Gebiet	<Amerika>/<Südamerika>/Kamayura, Kamayurá	8.11.1968
	68.35:51	Kamm mit gewebten Muster aus Baumwolle	Amerika/Südamerika/Brasilien/-/Xingú-Gebiet, Xingu-Gebiet	<Amerika>/<Südamerika>/Kamayura, Kamayurá	8.11.1968
	68.35:52	Paar Federbinden für Oberarm, rot-gelb, für Männer	Amerika/Südamerika/Brasilien/-/Xingú-Gebiet, Xingu-Gebiet	<Amerika>/<Südamerika>/Kamayura, Kamayurá	8.11.1968
	68.35:53	Paar Federbinden für Oberarm, blau-gelb, für Männer	Amerika/Südamerika/Brasilien/-/Xingú-Gebiet, Xingu-Gebiet	<Amerika>/<Südamerika>/Kamayura, Kamayurá	8.11.1968
	68.35:54	Ohrschmuckbehälter mit Brandmuster und innen liegendem Schmuck	Amerika/Südamerika/Brasilien/-/Xingú-Gebiet, Xingu-Gebiet	<Amerika>/<Südamerika>/Kamayura, Kamayurá	8.11.1968
	68.35:55	Ohrschmuckbehälter mit Brandmuster und innen liegendem Schmuck	Amerika/Südamerika/Brasilien/-/Xingú-Gebiet, Xingu-Gebiet	<Amerika>/<Südamerika>/Kamayura, Kamayurá	8.11.1968
	68.35:56	Federdiadem (Bussardfedern)	Amerika/Südamerika/Brasilien/-/Xingú-Gebiet, Xingu-Gebiet	<Amerika>/<Südamerika>/Kamayura, Kamayurá	8.11.1968
	68.35:57	Federdiadem (Bussardfedern und 2 lange Arafedern)	Amerika/Südamerika/Brasilien/-/Xingú-Gebiet, Xingu-Gebiet	<Amerika>/<Südamerika>/Kamayura, Kamayurá	8.11.1968
	68.35:58	Federdiadem (Stärlingsfedern) (kleine schwarz-gelbe Federn und 2 lange rote Federn)	Amerika/Südamerika/Brasilien/-/Xingú-Gebiet, Xingu-Gebiet	<Amerika>/<Südamerika>/Kamayura, Kamayurá	8.11.1968

Please note that many designations in this list have been identified as faulty, outdated or as racist abuse since the inventories' original conception.

Bild	Inventarnummer	Objektbezeichnung	Herkunft	Ethnie	Eingangsdatum
	68.35:59	Geflochtener Bastring mit Rautenmuster zum Aufbinden der Federdiademe	Amerika/Südamerika/Brasilien/-/Xingú-Gebiet, Xingu-Gebiet	<Amerika>/<Südamerika>/Kamayura, Kamayurá	8.11.1968
	68.35:60	Paar Ohrschmuck mit schwarzen, gelben und roten Federn	Amerika/Südamerika/Brasilien/-/Xingú-Gebiet, Xingu-Gebiet	<Amerika>/<Südamerika>/Kamayura, Kamayurá	8.11.1968
	68.35:61	Lange Flachkeule	Amerika/Südamerika/Brasilien/-/Xingú-Gebiet, Xingu-Gebiet	<Amerika>/<Südamerika>/Suyá	8.11.1968
	68.35:62	Kleine Doppelflöte aus Knochen	Amerika/Südamerika/Brasilien/-/Xingú-Gebiet, Xingu-Gebiet	<Amerika>/<Südamerika>/Kamayura, Kamayurá	8.11.1968
	68.35:63	Bogen	Amerika/Südamerika/Brasilien/-/Xingú-Gebiet, Xingu-Gebiet	<Amerika>/<Südamerika>/Suyá	8.11.1968
	68.35:64	Schwirrpfeil mit Pfeifton (Affenjagd)	Amerika/Südamerika/Brasilien/-/Xingú-Gebiet, Xingu-Gebiet	<Amerika>/<Südamerika>/Suyá	8.11.1968
	68.35:65	Schwirrpfeil mit Pfeifton (Affenjagd)	Amerika/Südamerika/Brasilien/-/Xingú-Gebiet, Xingu-Gebiet	<Amerika>/<Südamerika>/Suyá	8.11.1968
	68.35:66	Fischpfeil	Amerika/Südamerika/Brasilien/-/Xingú-Gebiet, Xingu-Gebiet	<Amerika>/<Südamerika>/Suyá	8.11.1968
	68.35:67	Zweispitziger Fischpfeil	Amerika/Südamerika/Brasilien/-/Xingú-Gebiet, Xingu-Gebiet	<Amerika>/<Südamerika>/Suyá	8.11.1968
	68.35:68	Jagdpfeil mit Spitze aus Stachelrochen	Amerika/Südamerika/Brasilien/-/Xingú-Gebiet, Xingu-Gebiet	<Amerika>/<Südamerika>/Suyá	8.11.1968
	68.35:69	Jagdpfeil mit Spitze aus Stachelrochen	Amerika/Südamerika/Brasilien/-/Xingú-Gebiet, Xingu-Gebiet	<Amerika>/<Südamerika>/Suyá	8.11.1968
	68.35:70	Jagdpfeil mit Spitze aus Affenknochen	Amerika/Südamerika/Brasilien/-/Xingú-Gebiet, Xingu-Gebiet	<Amerika>/<Südamerika>/Suyá	8.11.1968
	68.35:71	Jagdpfeil mit Spitze aus Affenknochen	Amerika/Südamerika/Brasilien/-/Xingú-Gebiet, Xingu-Gebiet	<Amerika>/<Südamerika>/Suyá	8.11.1968
	68.35:72	Jagdpfeil mit glatter Holzspitze	Amerika/Südamerika/Brasilien/-/Xingú-Gebiet, Xingu-Gebiet	<Amerika>/<Südamerika>/Suyá	8.11.1968
	68.35:73	Jagdpfeil mit glatter Holzspitze (Paxiuba-Palmholz)	Amerika/Südamerika/Brasilien/-/Xingú-Gebiet, Xingu-Gebiet	<Amerika>/<Südamerika>/Suyá	8.11.1968
	68.35:74	Jagdpfeil mit Taquaraspitze (Brasil. Bambus) (Fiederung Juruna)	Amerika/Südamerika/Brasilien/-/Xingú-Gebiet, Xingu-Gebiet	<Amerika>/<Südamerika>/Suyá	8.11.1968
	68.35:75	Jagdpfeil mit einseitig gezackter Holzspitze (Fiederung Juruna)	Amerika/Südamerika/Brasilien/-/Xingú-Gebiet, Xingu-Gebiet	<Amerika>/<Südamerika>/Suyá	8.11.1968
	68.35:76	Jauari Pfeil	Amerika/Südamerika/Brasilien/-/Xingú-Gebiet, Xingu-Gebiet	<Amerika>/<Südamerika>/Suyá	8.11.1968
	68.35:77	Jauari Pfeil (beschädigt)	Amerika/Südamerika/Brasilien/-/Xingú-Gebiet, Xingu-Gebiet	<Amerika>/<Südamerika>/Suyá	8.11.1968

Please note that many designations in this list have been identified as faulty, outdated or as racist abuse since the inventories' annunciation.

Bild	Inventarnummer	Objektbezeichnung	Herkunft	Ethnie	Eingangsdatum
	68.35:78	Kinderbogen mit acht kleinen Pfeilen aus Palmblattrippen	Amerika/Südamerika/Brasilien/-/Xingú-Gebiet, Xingu-Gebiet	<Amerika>/<Südamerika>/Suyá	8.11.1968
	68.35:79	Bastkorb	Amerika/Südamerika/Brasilien/-/Xingú-Gebiet, Xingu-Gebiet	<Amerika>/<Südamerika>/Suyá	8.11.1968
	68.35:80	Korb mit schwarzem Randmuster	Amerika/Südamerika/Brasilien/-/Xingú-Gebiet, Xingu-Gebiet	<Amerika>/<Südamerika>/Suyá	8.11.1968
	68.35:81	Korb mit geschlossener Flechtung	Amerika/Südamerika/Brasilien/-/Xingú-Gebiet, Xingu-Gebiet	<Amerika>/<Südamerika>/Suyá	8.11.1968
	68.35:82	Korb mit offener Flechtung (sechseckige Augen)	Amerika/Südamerika/Brasilien/-/Xingú-Gebiet, Xingu-Gebiet	<Amerika>/<Südamerika>/Suyá	8.11.1968
	68.35:83	Korb mit offener Flechtung (sechseckige Augen)	Amerika/Südamerika/Brasilien/-/Xingú-Gebiet, Xingu-Gebiet	<Amerika>/<Südamerika>/Suyá	8.11.1968
	68.35:84	Rundsieb (Ursprung: Kayabi?)	Amerika/Südamerika/Brasilien/-/Xingú-Gebiet, Xingu-Gebiet	<Amerika>/<Südamerika>/Suyá	8.11.1968
	68.35:85	Kleines Rundsieb (schwarz-weiss, Muster)	Amerika/Südamerika/Brasilien/-/Xingú-Gebiet, Xingu-Gebiet	<Amerika>/<Südamerika>/Suyá	8.11.1968
	68.35:86	Kleines Rundsieb (schwarz-weiss, Muster)	Amerika/Südamerika/Brasilien/-/Xingú-Gebiet, Xingu-Gebiet	<Amerika>/<Südamerika>/Suyá	8.11.1968
	68.35:87	Matte zum Maniok auspressen	Amerika/Südamerika/Brasilien/-/Xingú-Gebiet, Xingu-Gebiet	<Amerika>/<Südamerika>/Suyá	8.11.1968
	68.35:88	Matte zum Maniok auspressen	Amerika/Südamerika/Brasilien/-/Xingú-Gebiet, Xingu-Gebiet	<Amerika>/<Südamerika>/Suyá	8.11.1968
	68.35:89	Matte zum Maniok auspressen	Amerika/Südamerika/Brasilien/-/Xingú-Gebiet, Xingu-Gebiet	<Amerika>/<Südamerika>/Suyá	8.11.1968
	68.35:90	Kleine Sitzmatte aus Stroh	Amerika/Südamerika/Brasilien/-/Xingú-Gebiet, Xingu-Gebiet	<Amerika>/<Südamerika>/Suyá	8.11.1968
	68.35:91	Feuerfächer, geflochten	Amerika/Südamerika/Brasilien/-/Xingú-Gebiet, Xingu-Gebiet	<Amerika>/<Südamerika>/Suyá	8.11.1968
	68.35:92	Runde Strohmatte (für Maniokfladen u.ä.)	Amerika/Südamerika/Brasilien/-/Xingú-Gebiet, Xingu-Gebiet	<Amerika>/<Südamerika>/Suyá	8.11.1968
	68.35:93	Sitzmatte für Frauen aus Rindenbast	Amerika/Südamerika/Brasilien/-/Xingú-Gebiet, Xingu-Gebiet	<Amerika>/<Südamerika>/Suyá	8.11.1968
	68.35:94	Sitzmatte für Frauen aus Rindenbast	Amerika/Südamerika/Brasilien/-/Xingú-Gebiet, Xingu-Gebiet	<Amerika>/<Südamerika>/Suyá	8.11.1968
	68.35:95	Kindertragbinde aus Bast	Amerika/Südamerika/Brasilien/-/Xingú-Gebiet, Xingu-Gebiet	<Amerika>/<Südamerika>/Suyá	8.11.1968
	68.35:96	Grabstock, beschnitzt	Amerika/Südamerika/Brasilien/-/Xingú-Gebiet, Xingu-Gebiet	<Amerika>/<Südamerika>/Suyá	8.11.1968
	68.35:97	kleiner Grabstock, beschnitzt	Amerika/Südamerika/Brasilien/-/Xingú-Gebiet, Xingu-Gebiet	<Amerika>/<Südamerika>/Suyá	8.11.1968
	68.35:98	Schwirrholz in Fischform, bemalt	Amerika/Südamerika/Brasilien/-/Xingú-Gebiet,	<Amerika>/<Süda	8.11.1968

Please note that many designations in this list have been identified as out-dated or as racist abuse since the inventories' original conception.

Bild	Inventarnummer	Objektbezeichnung	Herkunft	Ethnie	Eingangsdatum
			Xingu-Gebiet	merika>/Suyá	
	68.35:99	Kinderrassel aus Kalebassenschale	Amerika/Südamerika/Brasilien/-/Xingú-Gebiet, Xingu-Gebiet	<Amerika>/<Südamerika>/Suyá	8.11.1968
	68.35:100	Kinderrassel aus Schildkrötenpanzer (tracajá)	Amerika/Südamerika/Brasilien/-/Xingú-Gebiet, Xingu-Gebiet	<Amerika>/<Südamerika>/Suyá	8.11.1968
	68.35:101	Kinderrassel aus Schildkrötenpanzer (tracajá)	Amerika/Südamerika/Brasilien/-/Xingú-Gebiet, Xingu-Gebiet	<Amerika>/<Südamerika>/Suyá	8.11.1968
	68.35:102	Handrassel aus Palmfruchtschalen	Amerika/Südamerika/Brasilien/-/Xingú-Gebiet, Xingu-Gebiet	<Amerika>/<Südamerika>/Suyá	8.11.1968
	68.35:103	Spindel mit Spinnwirtel	Amerika/Südamerika/Brasilien/-/Xingú-Gebiet, Xingu-Gebiet	<Amerika>/<Südamerika>/Suyá	8.11.1968
	68.35:104	Paar Ohrpflöcke aus auferolltem Palmblatt	Amerika/Südamerika/Brasilien/-/Xingú-Gebiet, Xingu-Gebiet	<Amerika>/<Südamerika>/Suyá	8.11.1968
	68.35:105	Paar Ohrpflöcke aus auferolltem Palmblatt	Amerika/Südamerika/Brasilien/-/Xingú-Gebiet, Xingu-Gebiet	<Amerika>/<Südamerika>/Suyá	8.11.1968
	68.35:106	Lippenpflock aus sehr leichtem Holz	Amerika/Südamerika/Brasilien/-/Xingú-Gebiet, Xingu-Gebiet	<Amerika>/<Südamerika>/Suyá	8.11.1968
	68.35:107	Lippenpflock aus sehr leichtem Holz	Amerika/Südamerika/Brasilien/-/Xingú-Gebiet, Xingu-Gebiet	<Amerika>/<Südamerika>/Suyá	8.11.1968
	68.35:108	Schöpflöffel aus Kalebassenschale	Amerika/Südamerika/Brasilien/-/Xingú-Gebiet, Xingu-Gebiet	<Amerika>/<Südamerika>/Suyá	8.11.1968
	68.35:109	Kleiner Schöpflöffel aus Kalebassenschale	Amerika/Südamerika/Brasilien/-/Xingú-Gebiet, Xingu-Gebiet	<Amerika>/<Südamerika>/Suyá	8.11.1968
	68.35:110	Kleiner Schöpflöffel aus Kalebassenschale	Amerika/Südamerika/Brasilien/-/Xingú-Gebiet, Xingu-Gebiet	<Amerika>/<Südamerika>/Suyá	8.11.1968
	68.35:111	Bündel mit zehn kleinen Kalebassenschalen (innen bemalt)	Amerika/Südamerika/Brasilien/-/Xingú-Gebiet, Xingu-Gebiet	<Amerika>/<Südamerika>/Suyá	8.11.1968
	68.35:112	Feuerbohrer aus Holz (Stab, Unterlage und Holzklammer)	Amerika/Südamerika/Brasilien/-/Xingú-Gebiet, Xingu-Gebiet	<Amerika>/<Südamerika>/Suyá	8.11.1968
	68.35:113	Feuerbohrer (dreiteilig)	Amerika/Südamerika/Brasilien/-/Xingú-Gebiet, Xingu-Gebiet	<Amerika>/<Südamerika>/Suyá	8.11.1968
	68.35:114	Kratzer aus Fischzähnen	Amerika/Südamerika/Brasilien/-/Xingú-Gebiet, Xingu-Gebiet	<Amerika>/<Südamerika>/Suyá	8.11.1968
	68.35:115	Kamm	Amerika/Südamerika/Brasilien/-/Xingú-Gebiet, Xingu-Gebiet	<Amerika>/<Südamerika>/Suyá	8.11.1968
	68.35:116	Kamm	Amerika/Südamerika/Brasilien/-/Xingú-Gebiet, Xingu-Gebiet	<Amerika>/<Südamerika>/Suyá	8.11.1968
	68.35:117	Kamm	Amerika/Südamerika/Brasilien/-/Xingú-Gebiet, Xingu-Gebiet	<Amerika>/<Südamerika>/Suyá	8.11.1968
	68.35:118	Fadenwender	Amerika/Südamerika/Brasilien/-/Xingú-Gebiet, Xingu-Gebiet	<Amerika>/<Südamerika>/Suyá	8.11.1968

Please note that many designations in this list have been identified as racist, outdated or as resist abuse since the inventories' original conception.

Bild	Inventarnummer	Objektbezeichnung	Herkunft	Ethnie	Eingangsdatum
	68.35:119	Fladenwender	Amerika/Südamerika/Brasilien/-/Xingú-Gebiet, Xingu-Gebiet	<Amerika>/<Südamerika>/Suyá	8.11.1968
	68.35:120	Kopfring (Unterlage zum Lastentragen)	Amerika/Südamerika/Brasilien/-/Xingú-Gebiet, Xingu-Gebiet	<Amerika>/<Südamerika>/Suyá	8.11.1968
	68.35:121	Ritzinstrument aus Capivarazähnen (Art Holzmeißel)	Amerika/Südamerika/Brasilien/-/Xingú-Gebiet, Xingu-Gebiet	<Amerika>/<Südamerika>/Suyá	8.11.1968
	68.35:122	Ritzinstrument aus Capivarazähnen (Art Holzmeißel)	Amerika/Südamerika/Brasilien/-/Xingú-Gebiet, Xingu-Gebiet	<Amerika>/<Südamerika>/Suyá	8.11.1968
	68.35:123	Yuní: Kolibrifigur aus Holz (wird b. Kolibritanz in der Hand gehalten)	Amerika/Südamerika/Brasilien/-/Xingú-Gebiet, Xingu-Gebiet	<Amerika>/<Südamerika>/Suyá	8.11.1968
	68.35:124	Yuní: Kolibrifigur aus Holz (wird b. Kolibritanz in der Hand gehalten) (d. Stöckchen ist der Griff und wird m.d.Spitze i.d.a.d. Unterseite befindl. Hochgestellt)	Amerika/Südamerika/Brasilien/-/Xingú-Gebiet, Xingu-Gebiet	<Amerika>/<Südamerika>/Suyá	8.11.1968
	68.35:125	Paar Federbinden für Oberarm (rot, schwarz, gelb)	Amerika/Südamerika/Brasilien/-/Xingú-Gebiet, Xingu-Gebiet	<Amerika>/<Südamerika>/Suyá	8.11.1968
	68.35:126	Paar Federbinden für Oberarm, schwarz-gelbe Federn, rote Schnur	Amerika/Südamerika/Brasilien/-/Xingú-Gebiet, Xingu-Gebiet	<Amerika>/<Südamerika>/Suyá	8.11.1968
	68.35:127	Paar Federbinden (schwarz, gelb) für Oberarm	Amerika/Südamerika/Brasilien/-/Xingú-Gebiet, Xingu-Gebiet	<Amerika>/<Südamerika>/Suyá	8.11.1968
	68.35:128	Paar Federbinden für Oberarm, weiße Federn mit roten Schnüren	Amerika/Südamerika/Brasilien/-/Xingú-Gebiet, Xingu-Gebiet	<Amerika>/<Südamerika>/Suyá	8.11.1968
	68.35:129	Paar Ohrschmuck aus langen Federn	Amerika/Südamerika/Brasilien/-/Xingú-Gebiet, Xingu-Gebiet	<Amerika>/<Südamerika>/Suyá	8.11.1968
	68.35:130	Paar Ohrschmuck aus Federn	Amerika/Südamerika/Brasilien/-/Xingú-Gebiet, Xingu-Gebiet	<Amerika>/<Südamerika>/Suyá	8.11.1968
	68.35:131	Paar Ohrschmuck aus Federn (schwarz, rot, gelb)	Amerika/Südamerika/Brasilien/-/Xingú-Gebiet, Xingu-Gebiet	<Amerika>/<Südamerika>/Suyá	8.11.1968
	68.35:132	Paar Ohrschmuck aus Federn (schwarz, rot, gelb)	Amerika/Südamerika/Brasilien/-/Xingú-Gebiet, Xingu-Gebiet	<Amerika>/<Südamerika>/Suyá	8.11.1968
	68.35:133	Kopfschmuck (Stirnbinde), aus Bast, bemalt; Der Knoten wird auf der Stirn getragen. Die Strohquasten hängen am Gesicht herab.	Amerika/Südamerika/Brasilien/-/Xingú-Gebiet, Xingu-Gebiet	<Amerika>/<Südamerika>/Suyá	8.11.1968
	68.35:134	Kopfschmuck (Stirnbinde) aus Bast, bemalt; Der Knoten wird auf der Stirn getragen. Die Strohquasten hängen am Gesicht herab.	Amerika/Südamerika/Brasilien/-/Xingú-Gebiet, Xingu-Gebiet	<Amerika>/<Südamerika>/Suyá	8.11.1968
	68.35:135	Anzahl Zähne, Material für Halsband	Amerika/Südamerika/Brasilien/-/Xingú-Gebiet, Xingu-Gebiet	<Amerika>/<Südamerika>/Suyá	8.11.1968
	68.35:136	Schleuderbrett für Pfeile (Jauarí?)	Amerika/Südamerika/Brasilien/-/Xingú-Gebiet,	<Amerika>/<Südamerika>	8.11.1968

Please note that terms, designations in this list have been identified as faulty, outdated or as racist abuse since the inventories' original conception.

Bild	Inventarnummer	Objektbezeichnung	Herkunft	Ethnie	Eingangsdatum
			Xingu-Gebiet	merika>/Suyá	
	68.35:137	Schleuderbrett für Pfeile (Jauarí?)	Amerika/Südamerika/Brasilien/-/Xingú-Gebiet, Xingu-Gebiet	<Amerika>/<Südamerika>/Suyá	8.11.1968
	68.35:138	Fangnetz für Kleinfische, Krebse etc.	Amerika/Südamerika/Brasilien/-/Xingú-Gebiet, Xingu-Gebiet	<Amerika>/<Südamerika>/Suyá	8.11.1968
	68.35:139	Fangnetz für Kleinfische, Krebse etc.	Amerika/Südamerika/Brasilien/-/Xingú-Gebiet, Xingu-Gebiet	<Amerika>/<Südamerika>/Suyá	8.11.1968
	68.35:140	kleine, gewebte Tasche (grün, blau, weiß)	Amerika/Südamerika/Brasilien/-/Xingú-Gebiet, Xingu-Gebiet	<Amerika>/<Südamerika>/Suyá	8.11.1968
	68.35:141	kleine, gehäkelte Tasche aus Baumwolle	Amerika/Südamerika/Brasilien/-/Xingú-Gebiet, Xingu-Gebiet	<Amerika>/<Südamerika>/Suyá	8.11.1968
	68.35:142	kleine Tasche aus weißer und roter Baumwolle, gehäkelt	Amerika/Südamerika/Brasilien/-/Xingú-Gebiet, Xingu-Gebiet	<Amerika>/<Südamerika>/Suyá	8.11.1968
	68.35:143	Flöte	Amerika/Südamerika/Brasilien/-/Xingú-Gebiet, Xingu-Gebiet	<Amerika>/<Südamerika>/Suyá	8.11.1968
	68.35:144	Flöte aus Bambus	Amerika/Südamerika/Brasilien/-/Xingú-Gebiet, Xingu-Gebiet	<Amerika>/<Südamerika>/Suyá	8.11.1968
	68.35:145	Panflöte	Amerika/Südamerika/Brasilien/-/Xingú-Gebiet, Xingu-Gebiet	<Amerika>/<Südamerika>/Suyá	8.11.1968
	68.35:146	[Gesehen: eine Zigarre], Drei Zigarren (Suyátyp)	Amerika/Südamerika/Brasilien/-/Xingú-Gebiet, Xingu-Gebiet	<Amerika>/<Südamerika>/Suyá	8.11.1968
	68.35:147	Sitzbank	Amerika/Südamerika/Brasilien/-/Xingú-Gebiet, Xingu-Gebiet	<Amerika>/<Südamerika>/Suyá	8.11.1968
	68.35:148	Federschmuck (Stirnbinde aus Baumwolle) mit roten und schwarzen Federn	Amerika/Südamerika/Brasilien/-/Xingú-Gebiet, Xingu-Gebiet	<Amerika>/<Südamerika>/Suyá	8.11.1968
	68.35:149	Federdiadem (Arara), blau, rot	Amerika/Südamerika/Brasilien/-/Xingú-Gebiet, Xingu-Gebiet	<Amerika>/<Südamerika>/Suyá	8.11.1968
	68.35:150	Federdiadem, schwarz, weiß, mit langer blauer Feder (Arara)	Amerika/Südamerika/Brasilien/-/Xingú-Gebiet, Xingu-Gebiet	<Amerika>/<Südamerika>/Suyá	8.11.1968
	68.35:151	Federdiadem (gavisao(Bussard?))	Amerika/Südamerika/Brasilien/-/Xingú-Gebiet, Xingu-Gebiet	<Amerika>/<Südamerika>/Suyá	8.11.1968
	68.35:152	Federdiadem, dunkelbraune Federn	Amerika/Südamerika/Brasilien/-/Xingú-Gebiet, Xingu-Gebiet	<Amerika>/<Südamerika>/Suyá	8.11.1968
	68.35:153	Federdiadem mit 1 langen, gelben Feder (gaviao-Bussard)	Amerika/Südamerika/Brasilien/-/Xingú-Gebiet, Xingu-Gebiet	<Amerika>/<Südamerika>/Suyá	8.11.1968
	68.35:154	Federdiadem (Arara) aus bunten Federn	Amerika/Südamerika/Brasilien/-/Xingú-Gebiet, Xingu-Gebiet	<Amerika>/<Südamerika>/Suyá	8.11.1968
	68.35:155	Federdiadem (Papageien)	Amerika/Südamerika/Brasilien/-/Xingú-Gebiet, Xingu-Gebiet	<Amerika>/<Südamerika>/Suyá	8.11.1968
	68.35:156	Kopfschmuck (Zeremonialschmuck)	Amerika/Südamerika/Brasilien/-/Xingú-Gebiet,	<Amerika>/<Süda	8.11.1968

Please note that many designations in this list have been identified as racist, outdated or as resist abuse since the inventories' original conception.

Bild	Inventarnummer	Objektbezeichnung	Herkunft	Ethnie	Eingangsdatum
			Xingu-Gebiet	merika>/Suyá	
	68.35:157	Tragkorb (Bastkiepe)	Amerika/Südamerika/Brasilien/-/Xingú-Gebiet, Xingu-Gebiet	<Amerika>/<Südamerika>/Suyá	8.11.1968
	68.35:158	Tierfigur aus Ton (Fledermaus) geklebt; Fledermausfigur	Amerika/Südamerika/Brasilien/Xingu-Gebiet	<Amerika>/<Südamerika>/Suyá	8.11.1968
	68.35:159	Nasenbärfigur, aus Ton	Amerika/Südamerika/Brasilien/Xingu-Gebiet	<Amerika>/<Südamerika>/Suyá	8.11.1968
	68.35:160	Tierfigur aus Ton (Jaguar) geklebt; Jaguarfigur	Amerika/Südamerika/Brasilien/Xingu-Gebiet	<Amerika>/<Südamerika>/Suyá	8.11.1968
	68.35:161	Kleiner Fladenbacker (Fladenteller); Unterseite mit Linien bemalt	Amerika/Südamerika/Brasilien/-/Xingú-Gebiet, Xingu-Gebiet	<Amerika>/<Südamerika>/Suyá	8.11.1968
	68.35:162	Kleiner Topf; Topf, Schale	Amerika/Südamerika/Brasilien/Xingu-Gebiet	<Amerika>/<Südamerika>/Suyá	8.11.1968
	68.35:163	Kleiner Topf; Topf, Schale	Amerika/Südamerika/Brasilien/Xingu-Gebiet	<Amerika>/<Südamerika>/Suyá	8.11.1968
	68.35:164	Kleiner Topf; Topf, Schale	Amerika/Südamerika/Brasilien/Xingu-Gebiet	<Amerika>/<Südamerika>/Suyá	8.11.1968
	68.35:165	Kleiner Topf; Topf	Amerika/Südamerika/Brasilien/Xingú-Gebiet	<Amerika>/<Südamerika>/Suyá	8.11.1968
	68.35:166	Kleiner Topf; Topf	Amerika/Südamerika/Brasilien/Xingu-Gebiet	<Amerika>/<Südamerika>/Suyá	8.11.1968
	68.35:167	Kleine Tonschale mit gezacktem Rand; Miniatur, Schale	Amerika/Südamerika/Brasilien/Xingu-Gebiet	<Amerika>/<Südamerika>/Suyá	8.11.1968
	68.35:168	Kleine Tonschale mit gezacktem Rand; Miniatur, Schale	Amerika/Südamerika/Brasilien/Xingu-Gebiet	<Amerika>/<Südamerika>/Suyá	8.11.1968
	68.35:169	Kleine Tonschale mit gezacktem Rand; Miniatur, Schale	Amerika/Südamerika/Brasilien/Xingu-Gebiet	<Amerika>/<Südamerika>/Suyá	8.11.1968
	68.35:170	Kleiner Schöpflöffel aus Ton (in Kalebassenform), geklebt; Miniatur, Schöpflöffel	Amerika/Südamerika/Brasilien/Xingu-Gebiet	<Amerika>/<Südamerika>/Suyá	8.11.1968
	68.35:171	Zoomorphe Tonschale, geklebt; zoomorphes Gefäß	Amerika/Südamerika/Brasilien/Xingu-Gebiet	<Amerika>/<Südamerika>/Suyá	8.11.1968
	68.35:172	Zoomorphe Tonschale, geklebt; Schale mit zoomorphen Zügen	Amerika/Südamerika/Brasilien/Xingu-Gebiet	<Amerika>/<Südamerika>/Suyá	8.11.1968
	68.35:173	Keule (Paxiubaholz)	Amerika/Südamerika/Brasilien/-/Xingú-Gebiet, Xingu-Gebiet	<Amerika>/<Südamerika>/Kayabí	8.11.1968
	68.35:174	Keule (Paxiubaholz)	Amerika/Südamerika/Brasilien/-/Xingú-Gebiet, Xingu-Gebiet	<Amerika>/<Südamerika>/Kayabí	8.11.1968
	68.35:175	Bogen	Amerika/Südamerika/Brasilien/-/Xingú-Gebiet, Xingu-Gebiet	<Amerika>/<Südamerika>/Kayabí	8.11.1968
	68.35:176	Zeremonialpfeil (Tanz, Feste)	Amerika/Südamerika/Brasilien/-/Xingú-Gebiet,	<Amerika>/<Süda	8.11.1968

Please note that many designations in this list have been identified as faulty, outdated or as racist abuse since the inventories' original conception.

Bild	Inventarnummer	Objektbezeichnung	Herkunft	Ethnie	Eingangsdatum
			Xingu-Gebiet	merika>/Kayabí	
	68.35:177	Zeremonialpfeil (Tanz, Feste)	Amerika/Südamerika/Brasilien/-/Xingú-Gebiet, Xingu-Gebiet	<Amerika>/<Südamerika>/Kayabí	8.11.1968
	68.35:178	Zeremonialpfeil (Tanz, Feste)	Amerika/Südamerika/Brasilien/-/Xingú-Gebiet, Xingu-Gebiet	<Amerika>/<Südamerika>/Kayabí	8.11.1968
	68.35:179	Jagdpfeil mit Eisenspitze	Amerika/Südamerika/Brasilien/-/Xingú-Gebiet, Xingu-Gebiet	<Amerika>/<Südamerika>/Kayabí	8.11.1968
	68.35:180	Jagdpfeil mit Eisenspitze	Amerika/Südamerika/Brasilien/-/Xingú-Gebiet, Xingu-Gebiet	<Amerika>/<Südamerika>/Kayabí	8.11.1968
	68.35:181	Jagdpfeil mit gezackter Holzspitze	Amerika/Südamerika/Brasilien/-/Xingú-Gebiet, Xingu-Gebiet	<Amerika>/<Südamerika>/Kayabí	8.11.1968
	68.35:182	Jagdpfeil mit Spitze aus Stachelrochen	Amerika/Südamerika/Brasilien/-/Xingú-Gebiet, Xingu-Gebiet	<Amerika>/<Südamerika>/Kayabí	8.11.1968
	68.35:183	Jagdpfeil mit Spitze aus Affenknochen	Amerika/Südamerika/Brasilien/-/Xingú-Gebiet, Xingu-Gebiet	<Amerika>/<Südamerika>/Kayabí	8.11.1968
	68.35:184	Jagdpfeil mit glatter Holzspitze	Amerika/Südamerika/Brasilien/-/Xingú-Gebiet, Xingu-Gebiet	<Amerika>/<Südamerika>/Kayabí	8.11.1968
	68.35:185	Jagdpfeil mit glatter Holzspitze	Amerika/Südamerika/Brasilien/-/Xingú-Gebiet, Xingu-Gebiet	<Amerika>/<Südamerika>/Kayabí	8.11.1968
	68.35:186	Rundsieb	Amerika/Südamerika/Brasilien/-/Xingú-Gebiet, Xingu-Gebiet	<Amerika>/<Südamerika>/Kayabí	8.11.1968
	68.35:187	Feuerfächer	Amerika/Südamerika/Brasilien/-/Xingú-Gebiet, Xingu-Gebiet	<Amerika>/<Südamerika>/Kayabí	8.11.1968
	68.35:188	Feuerfächer	Amerika/Südamerika/Brasilien/-/Xingú-Gebiet, Xingu-Gebiet	<Amerika>/<Südamerika>/Kayabí	8.11.1968
	68.35:189	Feuerfächer	Amerika/Südamerika/Brasilien/-/Xingú-Gebiet, Xingu-Gebiet	<Amerika>/<Südamerika>/Kayabí	8.11.1968
	68.35:190	Feuerfächer	Amerika/Südamerika/Brasilien/-/Xingú-Gebiet, Xingu-Gebiet	<Amerika>/<Südamerika>/Kayabí	8.11.1968
	68.35:191	Feuerfächer	Amerika/Südamerika/Brasilien/-/Xingú-Gebiet, Xingu-Gebiet	<Amerika>/<Südamerika>/Kayabí	8.11.1968
	68.35:192	Topfuntersatz, a. Pfeilschaft geflochten	Amerika/Südamerika/Brasilien/-/Xingú-Gebiet, Xingu-Gebiet	<Amerika>/<Südamerika>/Kayabí	8.11.1968
	68.35:193	Kalebasse, zum Aufbewahren von Maniokmehl, Samen etc.	Amerika/Südamerika/Brasilien/-/Xingú-Gebiet, Xingu-Gebiet	<Amerika>/<Südamerika>/Kayabí	8.11.1968
	68.35:194	Instrument zum Gewebeandrücken (Webkamm)	Amerika/Südamerika/Brasilien/-/Xingú-Gebiet, Xingu-Gebiet	<Amerika>/<Südamerika>/Kayabí	8.11.1968
	68.35:195	Spindel	Amerika/Südamerika/Brasilien/-/Xingú-Gebiet, Xingu-Gebiet	<Amerika>/<Südamerika>/Kayabí	8.11.1968
	68.35:196	Spindel	Amerika/Südamerika/Brasilien/-/Xingú-Gebiet, Xingu-Gebiet	<Amerika>/<Südamerika>/Kayabí	8.11.1968

Please note that many designations in this list have been identified as racist, outdated or as resist abuse since the inventories' original conception.

Bild	Inventarnummer	Objektbezeichnung	Herkunft	Ethnie	Eingangsdatum
	68.35:197	Armband aus Gürteltierschwanzring	Amerika/Südamerika/Brasilien/-/Xingú-Gebiet, Xingu-Gebiet	<Amerika>/<Südamerika>/Kayabí	8.11.1968
	68.35:198	Kleine Doppelflöte aus Knochen	Amerika/Südamerika/Brasilien/-/Xingú-Gebiet, Xingu-Gebiet	<Amerika>/<Südamerika>/Kayabí	8.11.1968
	68.35:199	Halsband aus Tucumringen	Amerika/Südamerika/Brasilien/-/Xingú-Gebiet, Xingu-Gebiet	<Amerika>/<Südamerika>/Kayabí	8.11.1968
	68.35:200	Halsband aus Inajaa (Palm)kern	Amerika/Südamerika/Brasilien/-/Xingú-Gebiet, Xingu-Gebiet	<Amerika>/<Südamerika>/Kayabí	8.11.1968
	68.35:201	Halsband aus inajaa, in Gürteltierform geschnitzt	Amerika/Südamerika/Brasilien/-/Xingú-Gebiet, Xingu-Gebiet	<Amerika>/<Südamerika>/Kayabí	8.11.1968
	68.35:202	Paar Ohrschmuck für Mädchen	Amerika/Südamerika/Brasilien/-/Xingú-Gebiet, Xingu-Gebiet	<Amerika>/<Südamerika>/Kayabí	8.11.1968
	68.35:203	Halsschmuck für Mädchen aus Capivarazähnen	Amerika/Südamerika/Brasilien/-/Xingú-Gebiet, Xingu-Gebiet	<Amerika>/<Südamerika>/Kayabí	8.11.1968
	68.35:204	Halsschmuck für Mädchen aus Tucumfrucht	Amerika/Südamerika/Brasilien/-/Xingú-Gebiet, Xingu-Gebiet	<Amerika>/<Südamerika>/Kayabí	8.11.1968
	68.35:205	Kleiner Schöpflöffel aus Kalebassenschale	Amerika/Südamerika/Brasilien/-/Xingú-Gebiet, Xingu-Gebiet	<Amerika>/<Südamerika>/Kayabí	8.11.1968
	68.35:206	Kleiner Schöpflöffel aus Kalebassenschale	Amerika/Südamerika/Brasilien/-/Xingú-Gebiet, Xingu-Gebiet	<Amerika>/<Südamerika>/Kayabí	8.11.1968
	68.35:207	Rindenkoffer (aus der Rinde des Sorva-Baumes)	Amerika/Südamerika/Brasilien/-/Xingú-Gebiet, Xingu-Gebiet	<Amerika>/<Südamerika>/Kayabí	8.11.1968
	68.35:208	Rindenkoffer (aus der Rinde des Sorva-Baumes)	Amerika/Südamerika/Brasilien/-/Xingú-Gebiet, Xingu-Gebiet	<Amerika>/<Südamerika>/Kayabí	8.11.1968
	68.35:209	Vogelkopf (nach alter Art mumifiziert, so wurden früher Menschenköpfe mumifiziert)	Amerika/Südamerika/Brasilien/-/Xingú-Gebiet, Xingu-Gebiet	<Amerika>/<Südamerika>/Kayabí	8.11.1968
	68.35:210	Federschmuck (großer Hüftgurt)	Amerika/Südamerika/Brasilien/-/Xingú-Gebiet, Xingu-Gebiet	<Amerika>/<Südamerika>/Kayabí	8.11.1968
	68.35:211	Federdiadem (Kopfschmuck, gehört zu Nr. 210)	Amerika/Südamerika/Brasilien/-/Xingú-Gebiet, Xingu-Gebiet	<Amerika>/<Südamerika>/Kayabí	8.11.1968
	68.35:212	Federdiadem, Kopfschmuck	Amerika/Südamerika/Brasilien/-/Xingú-Gebiet, Xingu-Gebiet	<Amerika>/<Südamerika>/Kayabí	8.11.1968
	68.35:213	Federdiadem, Kopfschmuck	Amerika/Südamerika/Brasilien/-/Xingú-Gebiet, Xingu-Gebiet	<Amerika>/<Südamerika>/Kayabí	8.11.1968
	68.35:214	Bogen	Amerika/Südamerika/Brasilien/-/Xingú-Gebiet, Xingu-Gebiet	<Amerika>/<Südamerika>/Kayabí	8.11.1968
	68.35:215	Bogen	Amerika/Südamerika/Brasilien/-/Xingú-Gebiet, Xingu-Gebiet	<Amerika>/<Südamerika>/Suyá	8.11.1968
	68.41:1	Kleines Webgerät für Doppelgewebe	Amerika/Südamerika/Peru	<Amerika>/<Südamerika>/Chancay-	9.12.1969

Please note that many designations in this list have been identified as racist, outdated or abusive since the inventories' original compilation.

Bild	Inventarnummer	Objektbezeichnung	Herkunft	Ethnie	Eingangsdatum
				Kultur	
	68.42:1	Kleine Tonschale mit Fuß, beschädigt	Amerika/Zentralamerika/Nicaragua/Chinandega/Tonalá		30.9.1968
	68.42:2	Teil einer Tonschale, geklebt	Amerika/Zentralamerika/Nicaragua/Chinandega/Tonalá		30.9.1968
	68.42:3	Große Scherbe, reliefverziert, mit weißen Farbresten	Amerika/Zentralamerika/Nicaragua/Chinandega/Tonalá		30.9.1968
	68.42:4	Griff eines Räucherlöffels (?) in Tierform, beschädigt, Bruchstück	Amerika/Zentralamerika/Nicaragua/Chinandega/Tonalá		30.9.1968
	68.42:5	Menschlicher Kopf aus Ton, Bruchstück	Amerika/Zentralamerika/Nicaragua/Chinandega/Tonalá		30.9.1968
	68.42:6	Menschlicher Kopf aus Ton, Bruchstück	Amerika/Zentralamerika/Nicaragua/Chinandega/Tonalá		30.9.1968
	68.42:7	Menschlicher Kopf aus Ton, Bruchstück	Amerika/Zentralamerika/Nicaragua/Chinandega/Tonalá		30.9.1968
	68.42:8	Menschlicher Kopf aus Ton, beschädigt, Bruchstück	Amerika/Zentralamerika/Nicaragua/Chinandega/Tonalá		30.9.1968
	68.42:9	Affenkopf aus Ton	Amerika/Zentralamerika/Nicaragua/Chinandega/Tonalá		30.9.1968
	68.42:10	Tierkopf aus Ton (Fuß eines Tongefäßes?), Bruchstück	Amerika/Zentralamerika/Nicaragua/Chinandega/Tonalá		30.9.1968
	68.43:1	Stoffstück, Partialgewebe, schwarz-rot kariert	Amerika/Südamerika/Peru		10.12.1968
	68.43:2	Gürtel (Kopfband?), gewebt, gelb, rot, dunkelgrün(?)	Amerika/Südamerika/Peru		10.12.1968
	68.43:3	Geflochtene Sandale	Amerika/Südamerika/Peru		10.12.1968

Please note that many designations in this list have been identified as faulty, outdated or as racist abuse since the inventories' original conception.

Bild	Inventarnummer	Objektbezeichnung	Herkunft	Ethnie	Eingangsdatum
	68.44:1	Paar Steigbügel aus Holz, mit Blumenornament beschnitzt	Amerika/Südamerika/Bolivien		26.3.1954
	68.44:2	Tonflasche mit Deckel, mit Bast umwickelt	Amerika/Südamerika/Bolivien		26.3.1954
	68.44:3	Kleiner Korb, geflochten (bunt), rechteckig	Amerika/Südamerika/Bolivien		26.3.1954
	68.44:4	Kleiner Korb, geflochten (bunt)	Amerika/Südamerika/Bolivien		26.3.1954
	68.44:5	Matégefäß aus Kürbis, beschnitzt und lackiert	Amerika/Südamerika/Bolivien		26.3.1954
	68.44:6	Matégefäß aus Kürbis, mit Ritzverzierung	Amerika/Südamerika/Bolivien		26.3.1954
	68.44:7	Bombilla	Amerika/Südamerika/Bolivien		26.3.1954
	68.44:8	Gefäßmodell aus Ton	Amerika/Südamerika/Bolivien		11.12.68
	68.44:9	Gefäßmodell aus Ton	Amerika/Südamerika/Bolivien		26.3.1954
	68.44:10	Gefäßmodell aus Ton	Amerika/Südamerika/Bolivien		26.3.1954
	68.44:11	Spardosenmodell aus Ton, beschädigt	Amerika/Südamerika/Bolivien		26.3.1954
	68.44:12	Spardosenmodell aus Ton, beschädigt	Amerika/Südamerika/Bolivien		26.3.1954
	68.44:13	Tonfigur, (Lastenträger) ("ekeko"), beschädigt	Amerika/Südamerika/Bolivien		26.3.1954
	68.44:14	Kreisel aus Holz	Amerika/Südamerika/Bolivien		26.3.1954
	68.44:15	Bild: Aquarell mit Federmosaik, zwei Geier an Quelle	Amerika/Südamerika/Bolivien		26.3.1954
	68.44:16	Bild: Aquarell mit Federmosaik, zwei Vögel mit Nest	Amerika/Südamerika/Bolivien		26.3.1954
	68.44:17	Bild: Aquarell mit Federmosaik, Indianer mit Blasrohr	Amerika/Südamerika/Bolivien		26.3.1954
	68.44:18	Kleines Bild: Aquarell mit Federmosaik, Geier	Amerika/Südamerika/Bolivien		26.3.1954
	68.44:19	Kleines Bild: Aquarell mit Federmosaik, Vogel	Amerika/Südamerika/Bolivien		26.3.1954
	68.44:20	Kleines Bild: Aquarell mit Federmosaik, Vogel	Amerika/Südamerika/Bolivien		26.3.1954
	68.44:21	Vier zusammenhängende Bilder aus Knochenplatten	Amerika/Südamerika/Bolivien		26.3.1954
	68.45:1	Anzahl archäologischer Objekte (Scherben, Kopfbruchstücke)	Amerika/Zentralamerika/Guatemala/-/Las Charcas		11.12.1968
	68.45:2	Anzahl archäologischer Objekte (Ton und Obsidian)	Amerika/Zentralamerika/Guatemala/-/Kaminaljuyu		11.12.1968
	68.45:3	Obsidianklinge, zerbrochen in 2 Teile	Amerika/Zentralamerika/Guatemala/-/Kaminaljuyu		11.12.1968

Please note that many designations in this list have been identified as faulty, outdated or as racist abuse since the inventories' original conception.

Bild	Inventarnummer	Objektbezeichnung	Herkunft	Ethnie	Eingangsdatum
	68.45:4	Anzahl archäologischer Objekte	Amerika/Zentralamerika/Guatemala/Quiché/Utatlán		11.12.1968
	68.45:5	Anzahl Scherben	Amerika/Zentralamerika/Guatemala/Guatemala/Amatitlán		11.12.1968
	68.45:6	Anzahl Scherben	Amerika/Zentralamerika/Guatemala/-/El Soyate		11.12.1968
	68.45:7	Anzahl Scherben	Amerika/Zentralamerika/Guatemala/-/Palo Gordo (?)		11.12.1968
	68.45:8	Anzahl Scherben	Amerika/Zentralamerika/Guatemala/-/La Venecia		11.12.1968
	68.45:9	Anzahl Scherben	Amerika/Nordamerika/Mexiko/-/La Violetta		11.12.1968
	68.45:10	Anzahl Scherben	Amerika/Nordamerika/Mexiko/Oaxaca/Mitla		11.12.1968
	68.46:1	Bogen	Amerika/Südamerika/Peru	<Amerika>/<Südamerika>/Campa, Asháninka	17.12.1968
	68.46:2	Bogen ohne Sehne	Amerika/Südamerika/Peru	<Amerika>/<Südamerika>/Campa, Asháninka	17.12.1968
	68.46:3	Pfeil, einseitig gezackte Chontaholzspitze	Amerika/Südamerika/Peru	<Amerika>/<Südamerika>/Campa, Asháninka	17.12.1968
	68.46:4	Pfeil, einseitig gezackte Chontaholzspitze	Amerika/Südamerika/Peru	<Amerika>/<Südamerika>/Campa, Asháninka	17.12.1968
	68.46:5	Pfeil, einseitig gezackte Chontaholzspitze	Amerika/Südamerika/Peru	<Amerika>/<Südamerika>/Campa, Asháninka	17.12.1968
	68.46:6	Pfeil, einseitig gezackte Chontaholzspitze	Amerika/Südamerika/Peru	<Amerika>/<Südamerika>/Campa, Asháninka	17.12.1968
	68.46:7	Pfeil, einseitig gezackte Chontaholzspitze	Amerika/Südamerika/Peru	<Amerika>/<Südamerika>/Campa, Asháninka	17.12.1968
	68.46:8	Pfeil, einseitig gezackte Chontaholzspitze	Amerika/Südamerika/Peru	<Amerika>/<Südamerika>/Campa, Asháninka	17.12.1968
	68.46:9	Pfeil, einseitig gezackte Chontaholzspitze	Amerika/Südamerika/Peru	<Amerika>/<Südamerika>/Campa, Asháninka	17.12.1968
	68.46:10	Pfeil mit gezackter Chontaholzspitze	Amerika/Südamerika/Peru	<Amerika>/<Südamerika>/Campa, Asháninka	17.12.1968
	68.46:11	Pfeil mit gezackter Chontaholzspitze	Amerika/Südamerika/Peru	<Amerika>/<Süda	17.12.1968

Please note that many designations in this list have been identified as faulty, outdated or as racist abuse since the inventories' original conception.

Bild	Inventarnummer	Objektbezeichnung	Herkunft	Ethnie	Eingangsdatum
				merika>/Campa, Asháninka	
	68.46:12	Pfeil mit gezackter Chontaholzspitze	Amerika/Südamerika/Peru	<Amerika>/<Südamerika>/Campa, Asháninka	17.12.1968
	68.46:13	Pfeil mit gezackter Chontaholzspitze	Amerika/Südamerika/Peru	<Amerika>/<Südamerika>/Campa, Asháninka	17.12.1968
	68.46:14	Pfeil, doppelt gezackte Chontaholzspitze	Amerika/Südamerika/Peru	<Amerika>/<Südamerika>/Campa, Asháninka	17.12.1968
	68.46:15	Pfeil, doppelt gezackte Chontaholzspitze	Amerika/Südamerika/Peru	<Amerika>/<Südamerika>/Campa, Asháninka	17.12.1968
	68.46:16	Pfeil, doppelt gezackte Chontaholzspitze	Amerika/Südamerika/Peru	<Amerika>/<Südamerika>/Campa, Asháninka	17.12.1968
	68.46:17	Pfeil, einseitig gezackte Holzspitze	Amerika/Südamerika/Peru	<Amerika>/<Südamerika>/Campa, Asháninka	17.12.1968
	68.46:18	Pfeil, einseitig gezackte Holzspitze	Amerika/Südamerika/Peru	<Amerika>/<Südamerika>/Campa, Asháninka	17.12.1968
	68.46:19	Pfeil, einseitig gezackte Holzspitze	Amerika/Südamerika/Peru	<Amerika>/<Südamerika>/Campa, Asháninka	17.12.1968
	68.46:20	Pfeil, doppelt gezackte Holzspitze	Amerika/Südamerika/Peru	<Amerika>/<Südamerika>/Campa, Asháninka	17.12.1968
	68.46:21	Pfeil, doppelt gezackte Holzspitze	Amerika/Südamerika/Peru	<Amerika>/<Südamerika>/Campa, Asháninka	17.12.1968
	68.46:22	Pfeil, Bambusspitze	Amerika/Südamerika/Peru	<Amerika>/<Südamerika>/Campa, Asháninka	17.12.1968
	68.46:23	Vogelpfeil	Amerika/Südamerika/Peru	<Amerika>/<Südamerika>/Campa, Asháninka	17.12.1968
	69.4:1	1 großer geflochtener Tragkorb mit Schlaufe	Amerika/Südamerika/Venezuela	<Amerika>/<Südamerika>/Yekuana, Makiritare	14.1.1969
	69.4:2	Große, geflochtene Schale mit stilisierten Tierfiguren	Amerika/Südamerika/Venezuela	<Amerika>/<Südamerika>/Yekuana,	14.1.1969

Please note that many designations in this list have been identified as faulty, outdated or as racist abuse since the inventories original conception.

Bild	Inventarnummer	Objektbezeichnung	Herkunft	Ethnie	Eingangsdatum
				Makiritare	
	69.4:3	Deckelkorb mit schwarzem Muster	Amerika/Südamerika/Venezuela	<Amerika>/<Südamerika>/Yekuana, Makiritare	14.1.1969
	69.4:4	1 großer, bemalter Schöpflöffel aus Calebasse	Amerika/Südamerika/Venezuela	<Amerika>/<Südamerika>/Yekuana, Makiritare	14.1.1969
	69.4:5	Fischstecher?	Amerika/Südamerika/Venezuela	<Amerika>/<Südamerika>/Yekuana, Makiritare	14.1.1969
	69.4:6	Bogen	Amerika/Südamerika/Venezuela	<Amerika>/<Südamerika>/Yekuana, Makiritare	14.1.1969
	69.4:7	Pfeil	Amerika/Südamerika/Venezuela	<Amerika>/<Südamerika>/Yekuana, Makiritare	14.1.1969
	69.5:1	Gewebter Gürtel	Amerika/Südamerika/Chile		15.2.1969
	69.5:2	Gürtel	Amerika/Südamerika/Chile		15.2.1969
	69.6:1	Anzahl Scherben und Steine	Amerika/Nordamerika/Mexiko/Yucatán/Palenque	<Amerika>/<Mittelamerika>/Maya	3.3.1969
	69.6:2	Lianenstück (Bignoniaceae)	Amerika/Nordamerika/Mexiko/Yucatán/Palenque		3.3.1969
	69.6:3	Spardose aus Ton, Spardose	Amerika/Nordamerika/Mexiko/Guerrero/San Agustín de las Flores		3.3.1969
	69.6:4	Totenfigur aus Holz	Amerika/Nordamerika/Mexiko		3.3.1969
	69.25:1	Kostümfigur: Holzkohleverkäufer, beschädigt	Amerika/Nordamerika/Mexiko		11.3.1969
	69.25:2	Kostümfigur: Frau mit Kind, beschädigt	Amerika/Nordamerika/Mexiko		11.3.1969
	69.25:3	Kostümfigur: Indianischer Besenverkäufer	Amerika/Nordamerika/Mexiko		11.3.1969
	69.25:4	Kostümfigur: Verkäuferin mit Kind, Wachs, beschädigt	Amerika/Nordamerika/Mexiko		11.3.1969
	69.25:5	Kostümfigur: Frau mit Kind, beschädigt	Amerika/Nordamerika/Mexiko		11.3.1969
	69.25:6	Miniatur-Tongefäß; bemalter Krug	Amerika/Nordamerika/Mexiko		11.3.1969
	69.25:7	Miniatur-Tongefäß; bemalter Krug	Amerika/Nordamerika/Mexiko		11.3.1969
	69.25:8	Miniatur-Tongefäß; bemalter Krug, beschädigt	Amerika/Nordamerika/Mexiko		11.3.1969
	69.25:9	Miniatur-Tongefäß; rotes, kugeliges Gefäß	Amerika/Nordamerika/Mexiko		11.3.1969
	69.25:10	Miniatur-Tongefäß; Schüssel mit Griff, beschädigt	Amerika/Nordamerika/Mexiko		11.3.1969

Please note that many designations in this list have been identified as faulty, outdated or as racist abuse since the inventories' original conception.

Bild	Inventarnummer	Objektbezeichnung	Herkunft	Ethnie	Eingangsdatum
	69.25:11	Miniatur-Tongefäß; Schale	Amerika/Nordamerika/Mexiko		11.3.1969
	69.25:12	Miniatur-Tongefäß; Schale, beschädigt	Amerika/Nordamerika/Mexiko		11.3.1969
	69.25:13	Miniatur-Tongefäß; Schale, beschädigt	Amerika/Nordamerika/Mexiko		11.3.1969
	69.25:14	Miniatur-Tongefäß; Schale, mit zwei Griffen	Amerika/Nordamerika/Mexiko		11.3.1969
	69.25:15	Miniatur-Tongefäß; Schale, mit Reliefmuster	Amerika/Nordamerika/Mexiko		11.3.1969
	69.25:16	Miniatur-Tongefäß; Schale, mit Reliefmuster	Amerika/Nordamerika/Mexiko		11.3.1969
	69.25:17	Miniatur-Tongefäß; Schale, mit Reliefmuster	Amerika/Nordamerika/Mexiko		11.3.1969
	69.25:18	Miniatur-Tongefäß; Schale, mit Reliefmuster	Amerika/Nordamerika/Mexiko		11.3.1969
	69.25:19	Miniatur-Tongefäß; Schale, mit Reliefmuster	Amerika/Nordamerika/Mexiko		11.3.1969
	69.25:20	Miniatur-Henkelkorb	Amerika/Nordamerika/Mexiko		11.3.1969
	69.25:21	Miniatur-Korb	Amerika/Nordamerika/Mexiko		11.3.1969
	69.25:22	verzierte Trinkschale aus Kokosnuß, beschädigt	Amerika/Nordamerika/Mexiko		11.3.1969
	69.25:23	Spinnwirtel aus Ton, beschädigt	Amerika/Nordamerika/Mexiko		11.3.1969
	69.26:1	Totschläger aus Leder mit Perlenbesatz	Amerika/Nordamerika/Kanada / USA	<Amerika>/<Nordamerika>/Prärie-Indianer	21.3.1969
	69.26:2	Pfeifentomahawk mit Lederumwicklung	Amerika/Nordamerika/Kanada / USA	<Amerika>/<Nordamerika>/Prärie-Indianer	21.3.1969
	69.27:1	Große Steinfigur (Vogel und Schlange), Fälschung	Amerika/Karibische Inseln/Dominikanische Republik/-/Santo Domingo		18.7.1969
	69.27:2	Kette aus Steinperlen und Anhänger (Fälschung?)	Amerika/Karibische Inseln/Dominikanische Republik/-/Santo Domingo		18.7.1969
	69.28:1	Rahmen mit Darstellung der bei den Navajo zum Färben von Wolle verwendeten Pflanzenteile	Amerika/Nordamerika/USA/Arizona, New Mexico, Colorado, Utah	<Amerika>/<Nordamerika>/Navajo, Diné	13.11.1969
	69.29:1	Bortenteil, Schlitzwirkerei mit Tieren	Amerika/Südamerika/Peru		18.9.1969
	69.29:2	Bortenteil, Schlitzwirkerei geometrisch, stark durchlöchert	Amerika/Südamerika/Peru		18.9.1969
	69.29:3	viereckiges Gewebefragment, braune Schlitzwirkerei, menschliche Figur mit	Amerika/Südamerika/Peru		18.9.1969

Please note that many designations in this list have been identified as faulty, outdated or as racist abuse since the inventories' original conception.

Bild	Inventarnummer	Objektbezeichnung	Herkunft	Ethnie	Eingangsdatum
		Kopfputz, umgeben von Vögeln und Fischen, Wellenmuster			
	69.29:4	Stoffteil, Schlitzwirkerei broschiert, mit Rautenmuster und Fransen	Amerika/Südamerika/Peru		18.9.1969
	69.29:5	Kugeliges Tongefäß mit Gesicht	Amerika/Südamerika/Peru		18.9.1969
	69.29:6	Kugeliges Tongefäß mit Gesicht	Amerika/Südamerika/Peru		18.9.1969
	69.29:7	Hohle Tonfigur, beschädigt	Amerika/Südamerika/Peru		18.9.1969
	69.39:1	Kindertrage	Amerika/Nordamerika/USA/Arizona, New Mexico, Colorado, Utah	<Amerika>/<Nordamerika>/Navajo, Diné	11.2.1969
	69.39:2	Spindel mit Spinnwirtel aus Holz	Amerika/Nordamerika/USA/Arizona, New Mexico, Colorado, Utah	<Amerika>/<Nordamerika>/Navajo, Diné	11.2.1969
	69.39:3	Webschwert	Amerika/Nordamerika/USA/Arizona, New Mexico, Colorado, Utah	<Amerika>/<Nordamerika>/Navajo, Diné	11.2.1969
	69.39:4	Webkamm aus Holz	Amerika/Nordamerika/USA/Arizona, New Mexico, Colorado, Utah	<Amerika>/<Nordamerika>/Navajo, Diné	11.2.1969
	69.39:5	Rassel für den Yei-Tänzer	Amerika/Nordamerika/USA/Arizona, New Mexico, Colorado, Utah	<Amerika>/<Nordamerika>/Navajo, Diné	11.2.1969
	69.39:6	Rassel, mit Tierfell, Federn und Ledergriff, bemalt	Amerika/Nordamerika/USA/Arizona, New Mexico, Colorado, Utah	<Amerika>/<Nordamerika>/Navajo, Diné	11.2.1969
	69.39:7	Schwirrholz schwarz, bemalt mit weißem Pfeilmuster und Gesicht, mit weißem Lederband	Amerika/Nordamerika/USA/Arizona, New Mexico, Colorado, Utah	<Amerika>/<Nordamerika>/Navajo, Diné	11.2.1969
	69.39:8	Spiel, bestehend aus drei Steckwürfeln, einer Ahle und einer Anzahl von Steinen	Amerika/Nordamerika/USA/Arizona, New Mexico, Colorado, Utah	<Amerika>/<Nordamerika>/Navajo, Diné	11.2.1969
	69.39:9	Silberarmreifen mit Türkis (pawn bracelet)	Amerika/Nordamerika/USA/Arizona, New Mexico, Colorado, Utah	<Amerika>/<Nordamerika>/Navajo, Diné	11.2.1969
	69.46:1	Oberteil einer "Laughing Face"-Figur	Amerika/Nordamerika/Mexiko/Veracruz		15.12.1969
	69.47:1	Korbschale (Sieb), Kayabi-Typ, gemustert	Amerika/Südamerika/Brasilien	<Amerika>/<Südamerika>/Suyá	18.12.1969
	69.47:2	Kleine Tonschale, leicht beschädigt; Miniatur, Schale	Amerika/Südamerika/Brasilien/-/Belem/Pará	<Amerika>/<Südamerika>/Suyá	18.12.1969
	69.47:3	Kalebassen-Schälchen zum Schöpfen	Amerika/Südamerika/Brasilien	<Amerika>/<Süda	18.12.1969

Please note that many designations in this list have been identified as faulty, outdated or as racist abuse since the inventories' original conception.

Bild	Inventarnummer	Objektbezeichnung	Herkunft	Ethnie	Eingangsdatum
		von Pfeffersoße		merika>/Kayabí	
	69.47:4	Kalebassen-Schälchen zum Schöpfen von Pfeffersoße	Amerika/Südamerika/Brasilien	<Amerika>/<Südamerika>/Kayabí	18.12.1969
	69.48:1	Kopf aus Ton	Amerika/Südamerika/Ecuador/Manabí/Manabí		29.12.1969
	69.48:2	Kopf aus Ton	Amerika/Südamerika/Ecuador/Manabí/Manabí		29.12.1969
	69.48:3	Kopf aus Ton, beschädigt	Amerika/Südamerika/Ecuador/Manabí/Manabí		29.12.1969
	69.48:4	Kopf aus Ton, beschädigt	Amerika/Südamerika/Ecuador/Manabí/Manabí		29.12.1969
	69.48:5	Kopf aus Ton, schwarz poliert	Amerika/Südamerika/Ecuador/Manabí/Manabí		29.12.1969
	69.48:6	Kopf aus Ton, grau poliert	Amerika/Südamerika/Ecuador/Manabí/Manabí		29.12.1969
	69.48:7	Kopf einer Tonfigur, beschädigt	Amerika/Südamerika/Ecuador/Manabí/Manabí		29.12.1969
	69.48:8	Kopf einer Tonfigur, beschädigt	Amerika/Südamerika/Ecuador/Manabí/Manabí		29.12.1969
	69.48:9	Kopf einer Tonfigur, massiv	Amerika/Südamerika/Ecuador/Manabí/Manabí		29.12.1969
	69.48:10	Kopf einer Affenfigur aus Ton	Amerika/Südamerika/Ecuador/Manabí/Manabí		29.12.1969
	70.11:1	Flaschenförmiges Tongefäß, Chancay; Flasche	Amerika/Südamerika/Peru/Mittlere Küste	<Amerika>/<Südamerika>/Chancay-Kultur	15.12.1969/14.1.1970
	70.11:2	Kleine Tonschale, schwarz-weiß bemalt mit kleinen plastischen Tierköpfen am Rand (als Deckel von Nr. 1 benutzt)	Amerika/Südamerika/Peru/Mittlere Küste/Chancay		15.12.1969
	70.12:1	Doppelgefäß, schwarz mit Ausguss, Bandhenkel, plastischer Darstellung eines Menschenkopfes und Reliefornamenten	Amerika/Südamerika/Peru/Nordküste Perus/unbekannt		16.5.1939 (Leihgabe)
	70.12:2	Tongefäß in Tierkopfform	Amerika/Zentralamerika/Guatemala/-/Pichiquil		16.5.1939 (Leihgabe)
	70.12:3	Kleines "Schuhgefäß aus Ton" mit drei kleinen Füßen	Amerika/Zentralamerika/Guatemala		16.5.1939 (Leihgabe)
	70.12:4	Tonflöte in Tierform, beschädigt	Amerika/Zentralamerika/Guatemala		16.5.1939 (Leihgabe)
	70.12:5	Kleines Tongefäß, beschädigt	Amerika/Zentralamerika/Costa Rica/-/Hochland		16.5.1939
	70.13:1	Messer mit Perlen-verzierter Lederscheide	Amerika/Nordamerika/USA/Montana, Oklahoma	<Amerika>/<Nordamerika>/Cheyenne	14.1.1970
	70.14:1	Lederhemd mit Stachelschweinborstenstickerei	Amerika/Nordamerika/USA/West Central States, Montana	<Amerika>/<Nordamerika>/Crow	17.2.1970
	70.14:2	Paar Leggins mit Hermelinstreifen und Stachelschweinborstenstickerei	Amerika/Nordamerika/USA/West Central States, Montana	<Amerika>/<Nordamerika>/Crow	17.2.1970
	70.14:3	Paar Mokassins mit Perlen- und Stachelschweinborstenstickerei	Amerika/Nordamerika/USA/South Dakota	<Amerika>/<Nordamerika>/Sioux	17.2.1970
	70.15:1	Paar Fingermasken	Amerika/Nordamerika/USA/Alaska/Kuskokwim River	<Amerika>/<Nordamerika>/Eskimo,	21.5.1970

Please note that many designations in this list have been identified as faulty, outdated or abstract abuse since the inventories´ original conception.

Bild	Inventarnummer	Objektbezeichnung	Herkunft	Ethnie	Eingangsdatum
				Inuit	
	70.46:1	Tonschale, geklebt mit eingeritztem Muster	Amerika/Südamerika/Argentinien/-/La Aguarda		27.5.1970
	70.47:1	Tonfigur; Figur	Amerika/Südamerika/Peru/Mittlere Küste/unbekannt	<Amerika>/<Südamerika>/Chancay-Kultur	7.7.1970
	70.48:1	Tongefäß, geklebt; Kugelgefäß, mit zwei kleinen Henkeln und schwarz-weißer Bemalung	Amerika/Südamerika/Peru/Mittlere Küste/Chancay		10.9.1970
	70.49:1	Hilili-Kachina, Katchina	Amerika/Nordamerika/USA/Arizona, New Mexico	<Amerika>/<Nordamerika>/Pueblo-Indianer/Hopi	9.7.1970
	70.49:2	Hó-Te-Kachina, Katchina	Amerika/Nordamerika/USA/Arizona, New Mexico	<Amerika>/<Nordamerika>/Pueblo-Indianer/Hopi	9.7.1970
	70.49:3	Schildkröten (Turtle)-Kachina, Katchina	Amerika/Nordamerika/USA/Arizona, New Mexico/2. Mesa	<Amerika>/<Nordamerika>/Pueblo-Indianer/Hopi	9.7.1970
	70.49:4	Kürbis (Squash)-Kachina; Katchina	Amerika/Nordamerika/USA/Arizona, New Mexico	<Amerika>/<Nordamerika>/Pueblo-Indianer/Hopi	9.7.1970
	70.51:1	Pfeilspitze aus Stein, eingekerbter Stiel	Amerika/Südamerika/Argentinien/Sta. Cruz/Paso del Aguila		5.6.1970
	70.51:2	Pfeilspitze, hinterer Teil fehlt	Amerika/Südamerika/Argentinien/Sta. Cruz/Rio Furioso, rechtes Ufer		5.6.1970
	70.51:3	Pfeilspitze, gestielt, beschädigt	Amerika/Südamerika/Argentinien/Sta. Cruz/Lago Pueyrredón		5.6.1970
	70.51:4	Pfeilspitze mit breitem Stiel	Amerika/Südamerika/Argentinien/Sta. Cruz/Mallin de la Blanca		5.6.1970
	70.51:5	Pfeilspitze, mit breitem Stiel	Amerika/Südamerika/Argentinien/Sta. Cruz/Lago Pueyrredón		5.6.1970
	70.51:6	Pfeilspitze mit breitem Stiel	Amerika/Südamerika/Argentinien/Sta. Cruz/Lago Ghio, SW-Ufer		5.6.1970
	70.51:7	Pfeilspitze, "side-notched", beschädigt	Amerika/Südamerika/Argentinien/Sta. Cruz/Lago Ghio, S-Ufer		5.6.1970
	70.51:8	Pfeilspitze mit breitem Stiel	Amerika/Südamerika/Argentinien/Sta. Cruz/Mesela del Corro Colorado		5.6.1970
	70.51:9	Pfeilspitze, klein, gestielt, Obsidian	Amerika/Südamerika/Argentinien/Territorio Neuquén/Rio Chimehuin		5.6.1970

Please note that many designations in this list have been identified as faulty, outdated or a racist abuse since the inventories' original conception.

Bild	Inventarnummer	Objektbezeichnung	Herkunft	Ethnie	Eingangsdatum
	70.51:10	Pfeilspitze, langer, breiter Stiel	Amerika/Südamerika/Argentinien/Sta. Cruz/Dpto. Lago Posadas		5.6.1970
	70.51:11	Pfeilspitze, rhombisch, gekerbtes Ende	Amerika/Südamerika/Argentinien/Sta. Cruz/Bucht von Puerto San Julián		5.6.1970
	70.51:12	Pfeilspitze, gestielt, Obsdian, beschädigt	Amerika/Südamerika/Argentinien/Territorio Neuquén/Cerros del Ucal		5.6.1970
	70.51:13	Pfeilspitze, kleiner Stiel, Obsidian	Amerika/Südamerika/Argentinien/Territorio Neuquén/Lago Curruhué		5.6.1970
	70.51:14	Spitze eines Bohrers aus Obsidian	Amerika/Südamerika/Argentinien/Territorio Neuquén/Médano del Colo Huincul		5.6.1970
	70.51:15	Pfeilspitze aus Obsidian, kleiner Stiel	Amerika/Südamerika/Argentinien/Territorio Neuquén/Rio Quilquihue		5.6.1970
	70.51:16	Pfeilspitze aus Obsidian, Stiel abgebrochen	Amerika/Südamerika/Argentinien/Territorio Neuquén/Depto. Lacar		5.6.1970
	70.51:17	Pfeilspitze aus Obsidian, Stiel mit zwei Enden	Amerika/Südamerika/Argentinien/Territorio Neuquén/Rio Chimehuin		5.6.1970
	70.51:18	Pfeilspitze aus Obsidian, "base-notched"	Amerika/Südamerika/Argentinien/Territorio Neuquén/Lago Lolog		5.6.1970
	70.51:19	Pfeilspitze aus Obsidian, gekerbter Stiel, Spitze fehlt	Amerika/Südamerika/Argentinien/Territorio Neuquén/Lago Huechulanfquén		5.6.1970
	70.51:20	Pfeilspitze aus Obsidian, gekerbter Stiel	Amerika/Südamerika/Argentinien/Territorio Neuquén/El Quemado, Dpto. Huiliches		5.6.1970
	70.51:21	Pfeilspitze aus Obsidian, langer Stiel	Amerika/Südamerika/Chile/-/Fuß des Lanin		5.6.1970
	70.51:22	Pfeilspitze aus Obsidian, langer Stiel, Spitze breit	Amerika/Südamerika/Chile/-/Fuß des Lanin		5.6.1970
	70.51:23	Spitze aus Obsidian, langer Stiel	Amerika/Südamerika/Chile/-/Fuß des Lanin		5.6.1970
	70.51:24	Abschlag aus Obsidian	Amerika/Südamerika/Argentinien/Territorio Neuquén (?)		5.6.1970
	70.51:25	Abschlag aus Obsidian, Spitze fehlt, Gebrauchsspuren	Amerika/Südamerika/Argentinien/Territorio Neuquén (?)		5.6.1970
	70.51:26	Schmaler Schaber aus Feuerstein	Amerika/Südamerika/Argentinien		5.6.1970
	70.56:1	Lederkoffer, weiß mit bräunlichen Lederornamenten	Amerika/Südamerika/Bolivien/-/Oruro		24.9.1970
	70.56:2	Tragtuch, Grundfarbe rot mit bunten Streifen	Amerika/Südamerika/Bolivien/-/Oruro		24.9.1970
	70.56:3	Tragtuch, Grundfarbe braun (wird auf dem Rücken getragen)	Amerika/Südamerika/Bolivien/-/Oruro		24.9.1970
	70.56:4	Frauenbluse mit Blumenmuster und Häkelkragen, hellviolett	Amerika/Südamerika/Bolivien/-/Oruro		24.9.1970
	70.56:5	Kleines Kokatäschchen	Amerika/Südamerika/Bolivien/-/Oruro		24.9.1970

Please note that many designations in this list have been identified as racist, outdated or racist abuse since the inventories' original conception.

Bild	Inventarnummer	Objektbezeichnung	Herkunft	Ethnie	Eingangsdatum
	70.57:1	Großes, offenes Tongefäß, zwei Henkel, schwarz mit Ritzmuster; Henkeltopf	Amerika/Südamerika/Chile		25.8.1970
	70.57:2	Großes, offenes Tongefäß, kleiner, schwarz, Muster einpoliert; Topf, Henkeltopf	Amerika/Südamerika/Chile		25.8.1970
	70.57:3	Doppelgefäß, schwarz mit Ritzmuster, beschädigt; Doppelgefäß	Amerika/Südamerika/Chile		25.8.1970
	70.57:4	Doppelgefäß, klein, schwarz, Muster einpoliert; Miniatur;	Amerika/Südamerika/Chile		25.8.1970
	70.57:5	Kanne, schwarz, Ritzmuster; Henkelkanne	Amerika/Südamerika/Chile		25.8.1970
	70.57:6	Kanne, gewellte Mündung, schwarz, beschädigt; Miniatur; Kleeblattkanne	Amerika/Südamerika/Chile		25.8.1970
	70.57:7	Krug mit festem Teller-Untersatz, schwarz mit Ritzmuster; Miniatur; Amphore	Amerika/Südamerika/Chile		25.8.1970
	70.57:8	Gefäß mit festem Teller-Untersatz, schwarz mit Ritzmuster; Miniatur - Henkeltopf	Amerika/Südamerika/Chile		25.8.1970
	70.57:9	Gefäß mit Kalebassen-ähnlichem Griff, schwarz mit Ritzmuster; Miniatur; Kalebassenschale	Amerika/Südamerika/Chile		25.8.1970
	70.57:10	Kleines Gefäß mit drei Füßen, schwarz, Ritzmuster; Miniatur; Dreibein	Amerika/Südamerika/Chile		25.8.1970
	70.57:11	Kleines, tassenförmiges Gefäß, schwarz mit Ritzmuster; Miniatur; Tasse	Amerika/Südamerika/Chile		25.8.1970
	70.57:12	Kleines, seidelförmiges Gefäß , schwarz mit Ritzmuster; Miniatur: Becher	Amerika/Südamerika/Chile		25.8.1970
	70.57:13	Kleines Gefäß mit zwei Henkeln, schwarz mit Ritzmuster; Miniatur; Henkeltopf	Amerika/Südamerika/Chile		25.8.1970
	70.57:14	Kleiner Teller aus Ton mit niedrigem Standfuß, schwarz; Miniatur; Teller	Amerika/Südamerika/Chile		25.8.1970
	70.57:15	Kleines Tier (Kuh?) aus Ton, schwarz, Muster einpoliert, beschädigt; Miniatur; Figurengefäß	Amerika/Südamerika/Chile		25.8.1970
	70.57:16	kl. Tier (Kuh?) a. Ton, schwarz, Muster einpoliert, besch.	Amerika/Südamerika/Chile		25.8.1970
	70.57:17	Kleine Vogelfigur mit Henkel, schwarz; Miniatur; Figurengefäß	Amerika/Südamerika/Chile		25.8.1970
	70.57:18	Kleine Vogelfigur mit Henkel, schwarz; Miniatur; Figurengefäß	Amerika/Südamerika/Chile		25.8.1970
	70.57:19	Kleines Manioksieb aus Pflanzenfasern geflochten	Amerika/Südamerika/Brasilien		25.8.1970

Please note that some designations in this list have been identified as faulty, outdated or as racist abuse since the inventories' original conception.

Bild	Inventarnummer	Objektbezeichnung	Herkunft	Ethnie	Eingangsdatum
	70.57:20	Blumenstrauß aus Federn (erworben 1865-1875)	Amerika/Südamerika/Brasilien		25.8.1970
	70.57:21	Blume aus Federn (erworben 1865-1875)	Amerika/Südamerika/Brasilien		25.8.1970
	70.57:22	Kolibri	Amerika/Südamerika/Brasilien		25.8.1970
	70.57:23	kleines Stofffragment, Doppelgewebe, braun, weiß, stehende Figur	Amerika/Südamerika/Peru		25.8.1970
	70.57:24	Stofffragment, Schlitzwirkerei und Broschiert, Grundgewebe beige, Stickerei in versch. Blautönen	Amerika/Südamerika/Peru		25.8.1970
	70.57:25	Bandfragment, Schlitzwirkerei, buntes Zackenmuster	Amerika/Südamerika/Peru		25.8.1970
	70.57:26	Bandfragment, Schlitzwirkerei, bunt, stilisierte Figuren	Amerika/Südamerika/Peru		25.8.1970
	70.57:27	Bandende, broschiert, rot, orange	Amerika/Südamerika/Peru		25.8.1970
	70.58:1	Goldene Brustplatte mit menschlichem Gesicht mit Nasen. und Ohrschmuck	Amerika/Südamerika/Kolumbien		20.11.1970
	71.3:1	Parfleche, bemalt	Amerika/Nordamerika/Kanada / USA/Montana, Alberta	<Amerika>/<Nordamerika>/Blackfoot, Blackfeet	18.1.1971
	71.4:1	Großer Federkopfschmuck mit Haarbüscheln	Amerika/Südamerika/Brasilien/-/Rio Juruena	<Amerika>/<Südamerika>/Canoeiro, Rikbaktsa, Erikbaktsa	7.1.1971
	71.4:2	Kopfreifen mit Fell, Tierschädel und langen Federn	Amerika/Südamerika/Brasilien/-/Rio Juruena	<Amerika>/<Südamerika>/Canoeiro, Rikbaktsa, Erikbaktsa	7.1.1971
	71.4:3	Kopfreifen mit Federn	Amerika/Südamerika/Brasilien/-/Rio Juruena	<Amerika>/<Südamerika>/Canoeiro, Rikbaktsa, Erikbaktsa	7.1.1971
	71.4:4	Kopfreifen mit Federn	Amerika/Südamerika/Brasilien/-/Rio Juruena	<Amerika>/<Südamerika>/Canoeiro, Rikbaktsa, Erikbaktsa	7.1.1971
	71.4:5	Geflochtener Kopfreifen aus Pflanzenblättern	Amerika/Südamerika/Brasilien/-/Rio Juruena	<Amerika>/<Südamerika>/Canoeiro, Rikbaktsa, Erikbaktsa	7.1.1971
	71.4:6	Hinterhauptschmuck aus Federn	Amerika/Südamerika/Brasilien/-/Rio Juruena	<Amerika>/<Südamerika>/Canoeiro, Rikbaktsa,	7.1.1971

Please note that many designations in this list have been identified as guilty, outraged as racist abuse since the inventories' original conception.

Bild	Inventarnummer	Objektbezeichnung	Herkunft	Ethnie	Eingangsdatum
				Erikbaktsa	
	71.4:7	Nasenstab (zweiteilig) mit Federn	Amerika/Südamerika/Brasilien/-/Rio Juruena	<Amerika>/<Südamerika>/Canoeiro, Rikbaktsa, Erikbaktsa	7.1.1971
	71.4:8	Nasenstab (zweiteilig) mit Federn	Amerika/Südamerika/Brasilien/-/Rio Juruena	<Amerika>/<Südamerika>/Canoeiro, Rikbaktsa, Erikbaktsa	7.1.1971
	71.4:9	Nasenstab (zweiteilig) mit Federn	Amerika/Südamerika/Brasilien/-/Rio Juruena	<Amerika>/<Südamerika>/Canoeiro, Rikbaktsa, Erikbaktsa	7.1.1971
	71.4:10	Nasenstab (zweiteilig) mit Federn und Haarbüscheln	Amerika/Südamerika/Brasilien/-/Rio Juruena	<Amerika>/<Südamerika>/Canoeiro, Rikbaktsa, Erikbaktsa	7.1.1971
	71.4:11	Paar Ohranhänger aus Federn	Amerika/Südamerika/Brasilien/-/Rio Juruena	<Amerika>/<Südamerika>/Canoeiro, Rikbaktsa, Erikbaktsa	7.1.1971
	71.4:12	Paar Ohranhänger aus Federn	Amerika/Südamerika/Brasilien/-/Rio Juruena	<Amerika>/<Südamerika>/Canoeiro, Rikbaktsa, Erikbaktsa	7.1.1971
	71.4:13	Brustschmuck aus Tierzähnen	Amerika/Südamerika/Brasilien/-/Rio Juruena	<Amerika>/<Südamerika>/Canoeiro, Rikbaktsa, Erikbaktsa	7.1.1971
	71.4:14	Brustschmuck aus Tierzähnen	Amerika/Südamerika/Brasilien/-/Rio Juruena	<Amerika>/<Südamerika>/Canoeiro, Rikbaktsa, Erikbaktsa	7.1.1971
	71.4:15	Brustschmuck aus großen Tierzähnen	Amerika/Südamerika/Brasilien/-/Rio Juruena	<Amerika>/<Südamerika>/Canoeiro, Rikbaktsa, Erikbaktsa	7.1.1971
	71.4:16	Brustschmuck mit Tonscherbe und Tierzähnen	Amerika/Südamerika/Brasilien/-/Rio Juruena	<Amerika>/<Südamerika>/Canoeiro, Rikbaktsa, Erikbaktsa	7.1.1971
	71.4:17	Brustschmuck aus Nagetierzähnen	Amerika/Südamerika/Brasilien/-/Rio Juruena	<Amerika>/<Südamerika>/Canoeiro, Rikbaktsa, Erikbaktsa	7.1.1971

Please note that many designations in this list have been identified as faulty, outdated or as racist abuse since the inventories original conception.

Bild	Inventarnummer	Objektbezeichnung	Herkunft	Ethnie	Eingangsdatum
	71.4:18	Halskette, viersträngig, aus Knochen und braunen Samen	Amerika/Südamerika/Brasilien/-/Rio Juruena	<Amerika>/<Südamerika>/Canoeiro, Rikbaktsa, Erikbaktsa	7.1.1971
	71.4:19	Halskette, zweisträngig, aus Knochen und roten Samen	Amerika/Südamerika/Brasilien/-/Rio Juruena	<Amerika>/<Südamerika>/Canoeiro, Rikbaktsa, Erikbaktsa	7.1.1971
	71.4:20	Halskette, sechssträngig, aus Vogelknochen und brauanen Samen	Amerika/Südamerika/Brasilien/-/Rio Juruena	<Amerika>/<Südamerika>/Canoeiro, Rikbaktsa, Erikbaktsa	7.1.1971
	71.4:21	Halskette, einsträngig, aus roten Samen	Amerika/Südamerika/Brasilien/-/Rio Juruena	<Amerika>/<Südamerika>/Canoeiro, Rikbaktsa, Erikbaktsa	7.1.1971
	71.4:22	Halskette, achsträngig, aus Affenzähnen und schwarzen Samen	Amerika/Südamerika/Brasilien/-/Rio Juruena	<Amerika>/<Südamerika>/Canoeiro, Rikbaktsa, Erikbaktsa	7.1.1971
	71.4:23	Oberarmband (Tanzschmuck) aus Pflanzenfasern, bemalt	Amerika/Südamerika/Brasilien/-/Rio Juruena	<Amerika>/<Südamerika>/Canoeiro, Rikbaktsa, Erikbaktsa	7.1.1971
	71.4:24	Oberarmband (Tanzschmuck) aus Pflanzenfasern, bemalt	Amerika/Südamerika/Brasilien/-/Rio Juruena	<Amerika>/<Südamerika>/Canoeiro, Rikbaktsa, Erikbaktsa	7.1.1971
	71.4:25	Oberarmband (Tanzschmuck) aus Pflanzenfasern, bemalt, zusätzlich mit Federn	Amerika/Südamerika/Brasilien/-/Rio Juruena	<Amerika>/<Südamerika>/Canoeiro, Rikbaktsa, Erikbaktsa	7.1.1971
	71.4:26	Armreifen aus Fruchtschale	Amerika/Südamerika/Brasilien/-/Rio Juruena	<Amerika>/<Südamerika>/Canoeiro, Rikbaktsa, Erikbaktsa	7.1.1971
	71.4:27	Armreifen aus Fruchtschale	Amerika/Südamerika/Brasilien/-/Rio Juruena	<Amerika>/<Südamerika>/Canoeiro, Rikbaktsa, Erikbaktsa	7.1.1971
	71.4:28	Armreifen aus Fruchtschale	Amerika/Südamerika/Brasilien/-/Rio Juruena	<Amerika>/<Südamerika>/Canoeiro, Rikbaktsa, Erikbaktsa	7.1.1971
	71.4:29	Armreifen aus Fruchtschale	Amerika/Südamerika/Brasilien/-/Rio Juruena	<Amerika>/<Süda	7.1.1971

Please note that many designations in this list have been identified as faulty, outdated or as racist abuse since the inventories originated.

Bild	Inventarnummer	Objektbezeichnung	Herkunft	Ethnie	Eingangsdatum
				merika>/Canoeiro, Rikbaktsa, Erikbaktsa	
	71.4:30	Armreifen aus Fruchtschale	Amerika/Südamerika/Brasilien/-/Rio Juruena	<Amerika>/<Südamerika>/Canoeiro, Rikbaktsa, Erikbaktsa	7.1.1971
	71.4:31	Armreifen aus Fruchtschale	Amerika/Südamerika/Brasilien/-/Rio Juruena	<Amerika>/<Südamerika>/Canoeiro, Rikbaktsa, Erikbaktsa	7.1.1971
	71.4:32	Armreifen aus Fruchtschale	Amerika/Südamerika/Brasilien/-/Rio Juruena	<Amerika>/<Südamerika>/Canoeiro, Rikbaktsa, Erikbaktsa	7.1.1971
	71.4:33	kleiner Armreifen aus Gürteltierschale	Amerika/Südamerika/Brasilien/-/Rio Juruena	<Amerika>/<Südamerika>/Canoeiro, Rikbaktsa, Erikbaktsa	7.1.1971
	71.4:34	Beinband mit Rassel	Amerika/Südamerika/Brasilien/-/Rio Juruena	<Amerika>/<Südamerika>/Canoeiro, Rikbaktsa, Erikbaktsa	7.1.1971
	71.4:35	Beinband mit Rassel	Amerika/Südamerika/Brasilien/-/Rio Juruena	<Amerika>/<Südamerika>/Canoeiro, Rikbaktsa, Erikbaktsa	7.1.1971
	71.4:36	Beinband mit Rassel	Amerika/Südamerika/Brasilien/-/Rio Juruena	<Amerika>/<Südamerika>/Canoeiro, Rikbaktsa, Erikbaktsa	7.1.1971
	71.4:37	Vorderteil einer Lanze, mit Federn	Amerika/Südamerika/Brasilien/-/Rio Juruena	<Amerika>/<Südamerika>/Canoeiro, Rikbaktsa, Erikbaktsa	7.1.1971
	71.4:38	Große Ohrpflockscheibe aus Holz	Amerika/Südamerika/Brasilien/-/Rio Juruena	<Amerika>/<Südamerika>/Canoeiro, Rikbaktsa, Erikbaktsa	7.1.1971
	71.4:39	Ohrpflockscheibe aus Holz	Amerika/Südamerika/Brasilien/-/Rio Juruena	<Amerika>/<Südamerika>/Canoeiro, Rikbaktsa, Erikbaktsa	7.1.1971
	71.4:40	Vorderschürze aus Bastfasern	Amerika/Südamerika/Brasilien/-/Rio Juruena	<Amerika>/<Südamerika>/Canoeiro,	7.1.1971

Please note that many designations in this list have been identified as faulty, outdated or as racist abuse since the inventory's original conception.

Bild	Inventarnummer	Objektbezeichnung	Herkunft	Ethnie	Eingangsdatum
				Rikbaktsa, Erikbaktsa	
	71.4:41	Vorderschürze aus Bastfasern	Amerika/Südamerika/Brasilien/-/Rio Juruena	<Amerika>/<Südamerika>/Canoeiro, Rikbaktsa, Erikbaktsa	7.1.1971
	71.4:42	Vorderschürze aus Bastfasern	Amerika/Südamerika/Brasilien/-/Rio Juruena	<Amerika>/<Südamerika>/Canoeiro, Rikbaktsa, Erikbaktsa	7.1.1971
	71.4:43	Kindertragband	Amerika/Südamerika/Brasilien/-/Rio Juruena	<Amerika>/<Südamerika>/Canoeiro, Rikbaktsa, Erikbaktsa	7.1.1971
	71.4:44	Hängematte	Amerika/Südamerika/Brasilien/-/Rio Juruena	<Amerika>/<Südamerika>/Canoeiro, Rikbaktsa, Erikbaktsa	7.1.1971
	71.4:45	Große, geflochtene Tragtasche aus Pflanzenfasern	Amerika/Südamerika/Brasilien/-/Rio Juruena	<Amerika>/<Südamerika>/Canoeiro, Rikbaktsa, Erikbaktsa	7.1.1971
	71.4:46	Spindel mit Wirtel und Faden	Amerika/Südamerika/Brasilien/-/Rio Juruena	<Amerika>/<Südamerika>/Canoeiro, Rikbaktsa, Erikbaktsa	7.1.1971
	71.4:47	Nadel aus Holz zum Hausbau	Amerika/Südamerika/Brasilien/-/Rio Juruena	<Amerika>/<Südamerika>/Canoeiro, Rikbaktsa, Erikbaktsa	7.1.1971
	71.4:48	Gehänge mit Tierkiefern, hängt in der Hütte	Amerika/Südamerika/Brasilien/-/Rio Juruena	<Amerika>/<Südamerika>/Canoeiro, Rikbaktsa, Erikbaktsa	7.1.1971
	71.4:49	Affenschädel für Zeremonialzwecke	Amerika/Südamerika/Brasilien/-/Rio Juruena	<Amerika>/<Südamerika>/Canoeiro, Rikbaktsa, Erikbaktsa	7.1.1971
	71.4:50	Kalender aus Holzstäben	Amerika/Südamerika/Brasilien/-/Rio Juruena	<Amerika>/<Südamerika>/Canoeiro, Rikbaktsa, Erikbaktsa	7.1.1971
	71.4:51	kleine Panflöte aus Federkielen	Amerika/Südamerika/Brasilien/-/Rio Juruena	<Amerika>/<Südamerika>/Canoeiro, Rikbaktsa,	7.1.1971

Please note that many designations in this list have been identified as faulty, outdated or as racist abuse since the inventions colonial conception.

Bild	Inventarnummer	Objektbezeichnung	Herkunft	Ethnie	Eingangsdatum
				Erikbaktsa	
	71.4:52	Okarina aus Ton (Schnabelflöte)	Amerika/Südamerika/Brasilien/-/Rio Juruena	<Amerika>/<Südamerika>/Canoeiro, Rikbaktsa, Erikbaktsa	7.1.1971
	71.4:53	Flöte aus Knochen	Amerika/Südamerika/Brasilien/-/Rio Juruena	<Amerika>/<Südamerika>/Canoeiro, Rikbaktsa, Erikbaktsa	7.1.1971
	71.4:54	Brummkreisel aus Kalebasse	Amerika/Südamerika/Brasilien/-/Rio Juruena	<Amerika>/<Südamerika>/Canoeiro, Rikbaktsa, Erikbaktsa	7.1.1971
	71.4:55	Beil mit Steinklinge	Amerika/Südamerika/Brasilien/-/Rio Juruena	<Amerika>/<Südamerika>/Canoeiro, Rikbaktsa, Erikbaktsa	7.1.1971
	71.4:56	Beil mit Steinklinge	Amerika/Südamerika/Brasilien/-/Rio Juruena	<Amerika>/<Südamerika>/Canoeiro, Rikbaktsa, Erikbaktsa	7.1.1971
	71.4:57	Bündel Fasern (Rohmaterial)	Amerika/Südamerika/Brasilien/-/Rio Juruena	<Amerika>/<Südamerika>/Canoeiro, Rikbaktsa, Erikbaktsa	7.1.1971
	71.4:58	Kopfreifen mit schwarzen und roten Federn	Amerika/Südamerika/Brasilien/-/Rio Arinhos	<Amerika>/<Südamerika>/Beico de Pau	7.1.1971
	71.4:59	Kopfreifen mit schwarzen und roten Federn	Amerika/Südamerika/Brasilien/-/Rio Arinhos	<Amerika>/<Südamerika>/Beico de Pau	7.1.1971
	71.4:60	Kopfreifen mit schwarzen und gelben Federn	Amerika/Südamerika/Brasilien/-/Rio Arinhos	<Amerika>/<Südamerika>/Beico de Pau	7.1.1971
	71.4:61	Kopfreifen mit schwarzen Federn	Amerika/Südamerika/Brasilien/-/Rio Arinhos	<Amerika>/<Südamerika>/Beico de Pau	7.1.1971
	71.4:62	Kopfreifen mit gelben und roten Federn	Amerika/Südamerika/Brasilien/-/Rio Arinhos	<Amerika>/<Südamerika>/Beico de Pau	7.1.1971
	71.4:63	Federschmuck v. Männern und Kindern a.d. Rücken getragen, Schnur liegt um den Hals	Amerika/Südamerika/Brasilien/-/Rio Arinhos	<Amerika>/<Südamerika>/Beico de Pau	7.1.1971
	71.4:64	Federschmuck v. Männern und Kindern	Amerika/Südamerika/Brasilien/-/Rio Arinhos	<Amerika>/<Süda	7.1.1971

Please note that many designations in this list have been identified as faulty, outdated or as racist abuse since the inventories original conception.

Bild	Inventarnummer	Objektbezeichnung	Herkunft	Ethnie	Eingangsdatum
		a.d. Rücken getragen, Schnur liegt um den Hals		merika>/Beico de Pau	
	71.4:65	Federschmuck v. Männern und Kindern a.d. Rücken getragen, Schnur liegt um den Hals	Amerika/Südamerika/Brasilien/-/Rio Arinhos	<Amerika>/<Südamerika>/Beico de Pau	7.1.1971
	71.4:66	Federschmuck v. Männern und Kindern a.d. Rücken getragen, Schnur liegt um den Hals	Amerika/Südamerika/Brasilien/-/Rio Arinhos	<Amerika>/<Südamerika>/Beico de Pau	7.1.1971
	71.4:67	Federschmuck v. Männern und Kindern a.d. Rücken getragen, Schnur liegt um den Hals	Amerika/Südamerika/Brasilien/-/Rio Arinhos	<Amerika>/<Südamerika>/Beico de Pau	7.1.1971
	71.4:68	Federschmuck v. Männern und Kindern a.d. Rücken getragen, Schnur liegt um den Hals	Amerika/Südamerika/Brasilien/-/Rio Arinhos	<Amerika>/<Südamerika>/Beico de Pau	7.1.1971
	71.4:69	Federschmuck v. Männern und Kindern a.d. Rücken getragen, Schnur liegt um den Hals	Amerika/Südamerika/Brasilien/-/Rio Arinhos	<Amerika>/<Südamerika>/Beico de Pau	7.1.1971
	71.4:70	Federschmuck v. Männern und Kindern a.d. Rücken getragen, Schnur liegt um den Hals	Amerika/Südamerika/Brasilien/-/Rio Arinhos	<Amerika>/<Südamerika>/Beico de Pau	7.1.1971
	71.4:71	Federschmuck v. Männern und Kindern a.d. Rücken getragen, Schnur liegt um den Hals	Amerika/Südamerika/Brasilien/-/Rio Arinhos	<Amerika>/<Südamerika>/Beico de Pau	7.1.1971
	71.4:72	Federschmuck mit Halsband aus Tierknochen	Amerika/Südamerika/Brasilien/-/Rio Arinhos	<Amerika>/<Südamerika>/Beico de Pau	7.1.1971
	71.4:73	Halskette aus Tierknochen für Jungen und Männer	Amerika/Südamerika/Brasilien/-/Rio Arinhos	<Amerika>/<Südamerika>/Beico de Pau	7.1.1971
	71.4:74	Paar Oberarmbänder für Männer, geflochten	Amerika/Südamerika/Brasilien/-/Rio Arinhos	<Amerika>/<Südamerika>/Beico de Pau	7.1.1971
	71.4:75	Paar Oberarmbänder mit Federn für Männer	Amerika/Südamerika/Brasilien/-/Rio Arinhos	<Amerika>/<Südamerika>/Beico de Pau	7.1.1971
	71.4:76	Lippenpflock aus Holz für Männer	Amerika/Südamerika/Brasilien/-/Rio Arinhos	<Amerika>/<Südamerika>/Beico de Pau	7.1.1971
	71.4:77	Lippenpflock aus Holz für Männer	Amerika/Südamerika/Brasilien/-/Rio Arinhos	<Amerika>/<Südamerika>/Beico de Pau	7.1.1971
	71.4:78	Lippenpflock aus Holz für Männer	Amerika/Südamerika/Brasilien/-/Rio Arinhos	<Amerika>/<Südamerika>/Beico de	7.1.1971

Please note that many designations in this list have been identified as faulty, outdated or as racist abuse since the inventories original conception.

Bild	Inventarnummer	Objektbezeichnung	Herkunft	Ethnie	Eingangsdatum
				Pau	
	71.4:79	Ohrscheibe aus aufgerollter Baumrinde, für Frauen und Männer	Amerika/Südamerika/Brasilien/-/Rio Arinhos	<Amerika>/<Südamerika>/Beico de Pau	7.1.1971
	71.4:80	Tierklaue zum Aufbewahren von Urucú	Amerika/Südamerika/Brasilien/-/Rio Arinhos	<Amerika>/<Südamerika>/Beico de Pau	7.1.1971
	71.4:81	Kalebasse für Urucú, wird auf dem Rücken getragen	Amerika/Südamerika/Brasilien/-/Rio Arinhos	<Amerika>/<Südamerika>/Beico de Pau	7.1.1971
	71.4:82	Kalebasse für Urucú, wird auf dem Rücken getragen	Amerika/Südamerika/Brasilien/-/Rio Arinhos	<Amerika>/<Südamerika>/Beico de Pau	7.1.1971
	71.4:83	Längsflöte aus Bambus	Amerika/Südamerika/Brasilien/-/Rio Arinhos	<Amerika>/<Südamerika>/Beico de Pau	7.1.1971
	71.4:84	Speer aus Chontaholz (in zwei Teilen)	Amerika/Südamerika/Brasilien/-/Rio Arinhos	<Amerika>/<Südamerika>/Beico de Pau	7.1.1971
	71.4:85	Geflochtenes Kindertragband	Amerika/Südamerika/Brasilien/-/Rio Arinhos	<Amerika>/<Südamerika>/Beico de Pau	7.1.1971
	71.4:86	Sieb in Schalenform	Amerika/Südamerika/Brasilien/-/Rio Arinhos	<Amerika>/<Südamerika>/Beico de Pau	7.1.1971
	71.4:87	Tragkorb	Amerika/Südamerika/Brasilien/-/Rio Arinhos	<Amerika>/<Südamerika>/Beico de Pau	7.1.1971
	71.4:88	Federschurz	Amerika/Südamerika/Brasilien	<Amerika>/<Südamerika>/Paressi	7.1.1971
	71.4:89	Federschurz	Amerika/Südamerika/Brasilien	<Amerika>/<Südamerika>/Paressi	7.1.1971
	71.4:90	Federschurz	Amerika/Südamerika/Brasilien	<Amerika>/<Südamerika>/Paressi	7.1.1971
	71.4:91	Fächer mit Federn	Amerika/Südamerika/Brasilien	<Amerika>/<Südamerika>/Paressi	7.1.1971
	71.4:92	Doppelfächer mit Federn	Amerika/Südamerika/Brasilien	<Amerika>/<Südamerika>/Paressi	7.1.1971
	71.4:93	Hängematte	Amerika/Südamerika/Brasilien	<Amerika>/<Südamerika>/Paressi	7.1.1971
	71.4:94	"Dolch" aus Holz mit geflochtenem Griff	Amerika/Südamerika/Brasilien	<Amerika>/<Südamerika>/Nambikuara	7.1.1971

Please note that many designations in this list have been identified as faulty, outdated or as racist abuse since the inventories' original conception.

Bild	Inventarnummer	Objektbezeichnung	Herkunft	Ethnie	Eingangsdatum
	71.4:95	"Dolch" aus Holz mit geflochtenem Griff	Amerika/Südamerika/Brasilien	<Amerika>/<Südamerika>/Nambikuara	7.1.1971
	71.4:96	Nasenflöte, Kalebassenschale mit Brandmalerei	Amerika/Südamerika/Brasilien	<Amerika>/<Südamerika>/Nambikuara	7.1.1971
	71.4:97	Nasenflöte, Kalebassenschale mit Brandmalerei	Amerika/Südamerika/Brasilien	<Amerika>/<Südamerika>/Nambikuara	7.1.1971
	71.4:98	Nasenflöte, Kalebassenschale mit Brandmalerei	Amerika/Südamerika/Brasilien	<Amerika>/<Südamerika>/Nambikuara	7.1.1971
	71.4:99	Hängematte	Amerika/Südamerika/Brasilien	--/unbestimmt	7.1.1971
	71.4:100	Steinbeilklinge	Amerika/Südamerika/Brasilien	--/unbestimmt	7.1.1971
	71.5:1	Menschlicher Kopf aus Kupfer	Amerika/Südamerika/Peru/-/Loma Negra		1.2.1971
	71.6:1	Teppich	Amerika/Zentralamerika/Guatemala/unbekannt/unbekannt		5.5.1971
	71.7:1	Weibliche Trachtenpuppe (schwarze Haare, grüner Rock, rotes Oberteil, Spindel in der Hand, buntes Tuch, Gürtel mit Metallkappen, Schmuck aus hellblauen Perlen), hergestellt von Kay Bennett	Amerika/Nordamerika/USA/Arizona, New Mexico, Colorado, Utah	<Amerika>/<Nordamerika>/Navajo, Diné	11.5.1971
	71.7:2	Concho-Gürtel, Leder mit Silberornamenten	Amerika/Nordamerika/USA/Arizona, New Mexico, Colorado, Utah	<Amerika>/<Nordamerika>/Navajo, Diné	11.5.1971
	71.7:3	Halskette aus Silber mit "Naja"-Anhänger und Kürbisblüten	Amerika/Nordamerika/USA/Arizona, New Mexico, Colorado, Utah	<Amerika>/<Nordamerika>/Navajo, Diné	11.5.1971
	71.7:4	Halskette aus Silber, Kürbissamen-Typ, geriffelt	Amerika/Nordamerika/USA/Arizona, New Mexico, Colorado, Utah	<Amerika>/<Nordamerika>/Navajo, Diné	11.5.1971
	71.7:5	Halskette aus Silber, runde und ovale Perlen	Amerika/Nordamerika/USA/Arizona, New Mexico, Colorado, Utah	<Amerika>/<Nordamerika>/Navajo, Diné	11.5.1971
	71.7:6	Halskette aus Silber, ovale Perlen	Amerika/Nordamerika/USA/Arizona, New Mexico, Colorado, Utah	<Amerika>/<Nordamerika>/Navajo, Diné	11.5.1971
	71.7:7	Halskette aus Silber, mit gegossenen Ornamenten	Amerika/Nordamerika/USA/Arizona, New Mexico, Colorado, Utah	<Amerika>/<Nordamerika>/Navajo, Diné	11.5.1971
	71.7:8	Armreif aus Silber, gegossen	Amerika/Nordamerika/USA/Arizona, New	<Amerika>/<Norda	11.5.1971

Please note that many designations in this list have been identified as faulty, outdated or racist abuse since the inventories original conception.

Bild	Inventarnummer	Objektbezeichnung	Herkunft	Ethnie	Eingangsdatum
			Mexico, Colorado, Utah	merika>/Navajo, Diné	
	71.7:9	Brosche aus Silber, mit Türkis	Amerika/Nordamerika/USA/Arizona, New Mexico, Colorado, Utah	<Amerika>/<Nordamerika>/Navajo, Diné	11.5.1971
	71.7:10	Schöpflöffel aus Silber	Amerika/Nordamerika/USA/Arizona, New Mexico, Colorado, Utah	<Amerika>/<Nordamerika>/Navajo, Diné	11.5.1971
	71.7:11	"Pillendose" aus Silber, mit Türkis	Amerika/Nordamerika/USA/Arizona, New Mexico, Colorado, Utah	<Amerika>/<Nordamerika>/Navajo, Diné	11.5.1971
	71.7:12	Form aus Sandstein zum Gießen von Silberornamenten	Amerika/Nordamerika/USA/Arizona, New Mexico, Colorado, Utah	<Amerika>/<Nordamerika>/Navajo, Diné	11.5.1971
	71.8:1	Brosche aus Silber, menschliche Figur	Amerika/Nordamerika/USA/Arizona, New Mexico, Colorado, Utah	<Amerika>/<Nordamerika>/Navajo, Diné	11.5.1971
	71.8:2	Mokkalöffel aus Silber mit Türkis	Amerika/Nordamerika/USA/Arizona, New Mexico, Colorado, Utah	<Amerika>/<Nordamerika>/Navajo, Diné	11.5.1971
	71.8:3	Löffel aus Silber, für Eistee	Amerika/Nordamerika/USA/Arizona, New Mexico, Colorado, Utah	<Amerika>/<Nordamerika>/Navajo, Diné	11.5.1971
	71.8:4	Lesezeichen (Geldklammer) aus Silber	Amerika/Nordamerika/USA/Arizona, New Mexico, Colorado, Utah	<Amerika>/<Nordamerika>/Navajo, Diné	11.5.1971
	71.8:5	Rechteckiger Knopf aus Silber	Amerika/Nordamerika/USA/Arizona, New Mexico, Colorado, Utah	<Amerika>/<Nordamerika>/Navajo, Diné	11.5.1971
	71.8:6	Rechteckiger Knopf aus Silber	Amerika/Nordamerika/USA/Arizona, New Mexico, Colorado, Utah	<Amerika>/<Nordamerika>/Navajo, Diné	11.5.1971
	71.8:7	Rechteckiger Knopf aus Silber	Amerika/Nordamerika/USA/Arizona, New Mexico, Colorado, Utah	<Amerika>/<Nordamerika>/Navajo, Diné	11.5.1971
	71.8:8	Runder Knopf aus Silber, Muster: Stilisierte Blüte	Amerika/Nordamerika/USA/Arizona, New Mexico, Colorado, Utah	<Amerika>/<Nordamerika>/Navajo, Diné	11.5.1971
	71.8:9	Runder Knopf aus Silber, Muster: Stilisierte Blüte	Amerika/Nordamerika/USA/Arizona, New Mexico, Colorado, Utah	<Amerika>/<Nordamerika>/Navajo,	11.5.1971

Please note that many designations in this list have been identified as faulty, outdated or as racist abuse since the inventory's original conception.

Bild	Inventarnummer	Objektbezeichnung	Herkunft	Ethnie	Eingangsdatum
				Diné	
	71.8:10	Runder Knopf aus Silber, Muster: Stilisierte Blüte	Amerika/Nordamerika/USA/Arizona, New Mexico, Colorado, Utah	<Amerika>/<Nordamerika>/Navajo, Diné	11.5.1971
	71.8:11	Runder Knopf aus Silber, Muster: Stilisierte Blüte	Amerika/Nordamerika/USA/Arizona, New Mexico, Colorado, Utah	<Amerika>/<Nordamerika>/Navajo, Diné	11.5.1971
	71.8:12	Runder Knopf aus Silber, Muster: Stern	Amerika/Nordamerika/USA/Arizona, New Mexico, Colorado, Utah	<Amerika>/<Nordamerika>/Navajo, Diné	11.5.1971
	71.8:13	Runder Knopf aus Silber, Muster: Kreis	Amerika/Nordamerika/USA/Arizona, New Mexico, Colorado, Utah	<Amerika>/<Nordamerika>/Navajo, Diné	11.5.1971
	71.8:14	Runder Knopf aus Silber, Muster: Kreis	Amerika/Nordamerika/USA/Arizona, New Mexico, Colorado, Utah	<Amerika>/<Nordamerika>/Navajo, Diné	11.5.1971
	71.8:15	Runder Knopf aus Silber, Muster: Kreis mit Punkt	Amerika/Nordamerika/USA/Arizona, New Mexico, Colorado, Utah	<Amerika>/<Nordamerika>/Navajo, Diné	11.5.1971
	71.8:16	Runder Knopf aus Silber, Muster:Parallele Linien	Amerika/Nordamerika/USA/Arizona, New Mexico, Colorado, Utah	<Amerika>/<Nordamerika>/Navajo, Diné	11.5.1971
	71.8:17	Runder Knopf aus Silber, ohne Muster	Amerika/Nordamerika/USA/Arizona, New Mexico, Colorado, Utah	<Amerika>/<Nordamerika>/Navajo, Diné	11.5.1971
	71.9:1	Ton(?)figur mit Schneckeneinlage	Amerika/Karibische Inseln/Dominikanische Republik/-/Bei Fort San Geronimo, Sto. Domingo		6.1946
	71.9:2	Bruchstück von Tonfigur mit Schneckeneinlagen	Amerika/Karibische Inseln/Dominikanische Republik/-/Bei Fort San Geronimo, Sto. Domingo		6.1946
	71.9:3	Beilklinge aus grünem Gestein	Amerika/Karibische Inseln/Dominikanische Republik/-/Bei Fort San Geronimo, Sto. Domingo		6.1946
	71.9:4	Beilklinge aus grünem Gestein	Amerika/Karibische Inseln/Dominikanische Republik/-/Bei Fort San Geronimo, Sto. Domingo		6.1946
	71.9:5	Beilklinge aus grünem Gestein	Amerika/Karibische Inseln/Dominikanische Republik/-/Bei Fort San Geronimo, Sto. Domingo		6.1946
	71.9:6	Beilklinge aus grünem Gestein	Amerika/Karibische Inseln/Dominikanische		6.1946

Please note that many designations in this list have been identified as faulty, outdated or as racist abuse since the inventories' original conception.

Bild	Inventarnummer	Objektbezeichnung	Herkunft	Ethnie	Eingangsdatum
			Republik/-/Bei Fort San Geronimo, Sto. Domingo		
	71.9:7	Beilklinge aus schwarzem Gestein	Amerika/Karibische Inseln/Dominikanische Republik/-/Bei Fort San Geronimo, Sto. Domingo		6.1946
	71.9:8	Beilklinge aus schwarzem Gestein	Amerika/Karibische Inseln/Dominikanische Republik/-/Bei Fort San Geronimo, Sto. Domingo		6.1946
	71.9:9	Beilklinge aus grünem Gestein, beschädigt	Amerika/Karibische Inseln/Dominikanische Republik/-/Bei Fort San Geronimo, Sto. Domingo		6.1946
	71.9:10	Beilklinge aus schwarzem Gestein, beschädigt	Amerika/Karibische Inseln/Dominikanische Republik/-/Bei Fort San Geronimo, Sto. Domingo		6.1946
	71.9:11	Beilklinge aus schwarzem Gestein, beschädigt	Amerika/Karibische Inseln/Dominikanische Republik/-/Bei Fort San Geronimo, Sto. Domingo		6.1946
	71.9:12	Beilklinge aus schwarzem Gestein, beschädigt	Amerika/Karibische Inseln/Dominikanische Republik/-/Bei Fort San Geronimo, Sto. Domingo		6.1946
	71.9:13	Bruchstück einer Beilklinge, grünliches Gestein	Amerika/Karibische Inseln/Dominikanische Republik/-/Bei Fort San Geronimo, Sto. Domingo		6.1946
	71.9:14	Bruchstück einer Beilklinge, grünliches Gestein	Amerika/Karibische Inseln/Dominikanische Republik/-/Bei Fort San Geronimo, Sto. Domingo		6.1946
	71.9:15	Bruchstück einer Beilklinge, grünliches Gestein	Amerika/Karibische Inseln/Dominikanische Republik/-/Bei Fort San Geronimo, Sto. Domingo		6.1946
	71.9:16	Bruchstück einer Beilklinge, grünliches Gestein	Amerika/Karibische Inseln/Dominikanische Republik/-/Bei Fort San Geronimo, Sto. Domingo		6.1946
	71.9:17	Bruchstück einer Beilklinge, grünliches Gestein	Amerika/Karibische Inseln/Dominikanische Republik/-/Bei Fort San Geronimo, Sto. Domingo		6.1946

Please note that many designations in this list have been identified as faulty, outdated or racist since the inventories' original conception.

Bild	Inventarnummer	Objektbezeichnung	Herkunft	Ethnie	Eingangsdatum
					
	71.9:18	Bruchstück einer Beilklinge, grünliches Gestein	Amerika/Karibische Inseln/Dominikanische Republik/-/Bei Fort San Geronimo, Sto. Domingo		6.1946
	71.9:19	Bruchstück einer Beilklinge, grünliches Gestein	Amerika/Karibische Inseln/Dominikanische Republik/-/Bei Fort San Geronimo, Sto. Domingo		6.1946
	71.9:20	Bruchstück einer Beilklinge, schwärzliches Gestein	Amerika/Karibische Inseln/Dominikanische Republik/-/Bei Fort San Geronimo, Sto. Domingo		6.1946
	71.9:21	Bruchstück einer Beilklinge, schwärzliches Gestein	Amerika/Karibische Inseln/Dominikanische Republik/-/Bei Fort San Geronimo, Sto. Domingo		6.1946
	71.9:22	Bruchstück einer Beilklinge, schwärzliches Gestein	Amerika/Karibische Inseln/Dominikanische Republik/-/Bei Fort San Geronimo, Sto. Domingo		6.1946
	71.9:23	Bruchstück einer Beilklinge, schwärzliches Gestein	Amerika/Karibische Inseln/Dominikanische Republik/-/Bei Fort San Geronimo, Sto. Domingo		6.1946
	71.9:24	Steingerät (Rohbeil für Beilklinge?), grünliches Gestein	Amerika/Karibische Inseln/Dominikanische Republik/-/Bei Fort San Geronimo, Sto. Domingo		6.1946
	71.9:25	Gerät aus grünlichem Gestein	Amerika/Karibische Inseln/Dominikanische Republik/-/Bei Fort San Geronimo, Sto. Domingo		6.1946
	71.9:26	Bruchstück (Meißelteil?) aus grünlichem Gestein	Amerika/Karibische Inseln/Dominikanische Republik/-/Bei Fort San Geronimo, Sto. Domingo		6.1946
	71.9:27	Steingerät (Schlagstein?), schwärzlich, Gestein beschädigt	Amerika/Karibische Inseln/Dominikanische Republik/-/Bei Fort San Geronimo, Sto. Domingo		6.1946
	71.9:28	Anzahl kleinerer Bruchstücke von Steingerät, bzw. Abschläge	Amerika/Karibische Inseln/Dominikanische Republik/-/Bei Fort San Geronimo, Sto. Domingo		6.1946

Please note that many designations in this list have been identified as faulty, outdated or racist since the inventories' original conception.

Bild	Inventarnummer	Objektbezeichnung	Herkunft	Ethnie	Eingangsdatum
					
	71.9:29	Beilklinge aus Muschelschale, beschädigt	Amerika/Karibische Inseln/Dominikanische Republik/-/Bei Fort San Geronimo, Sto. Domingo		6.1946
	71.9:30	Bruchstück eines Ornaments aus Muschelschale	Amerika/Karibische Inseln/Dominikanische Republik/-/Bei Fort San Geronimo, Sto. Domingo		6.1946
	71.9:31	Anzahl Muscheln und Schnecken, wahrscheinlich Kettenteile	Amerika/Karibische Inseln/Dominikanische Republik/-/Bei Fort San Geronimo, Sto. Domingo		6.1946
	71.9:32	Anzahl Muscheln und Schnecken, wahrscheinlich Kettenteile, ohne Bearbeitungsspuren	Amerika/Karibische Inseln/Dominikanische Republik/-/Bei Fort San Geronimo, Sto. Domingo		6.1946
	71.9:33	Anzahl Knochen, Zähne und Krebsscheren	Amerika/Karibische Inseln/Dominikanische Republik/-/Bei Fort San Geronimo, Sto. Domingo		6.1946
	71.9:34	Anzahl Tongefäßbruchstücke	Amerika/Karibische Inseln/Dominikanische Republik/-/Bei Fort San Geronimo, Sto. Domingo		6.1946
	71.9:35	Steinbeilklinge (?), schwärzliches Gestein	Amerika/Karibische Inseln/Dominikanische Republik/-/Nahe Rio Jaina-Mündung, 10 km westl. Sto. Domingo		6.1946
	71.9:36	Steinbeilklinge (?), grünliches Gestein	Amerika/Karibische Inseln/Dominikanische Republik/-/Nahe Rio Jaina-Mündung, 10 km westl. Sto. Domingo		6.1946
	71.9:37	Steinbeilklinge(?), grünliches Gestein	Amerika/Karibische Inseln/Dominikanische Republik/-/Nahe Rio Jaina-Mündung, 10 km westl. Sto. Domingo		6.1946
	71.9:38	Kleine Steinbeilklinge(?), schwärzliches Gestein	Amerika/Karibische Inseln/Dominikanische Republik/-/Nahe Rio Jaina-Mündung, 10 km westl. Sto. Domingo		6.1946
	71.9:39	Kleine Steinbeilklinge(?), schwärzliches Gestein, beschädigt	Amerika/Karibische Inseln/Dominikanische Republik/-/Nahe Rio Jaina-Mündung, 10 km westl. Sto. Domingo		6.1946
	71.9:40	Kleine Steinbeilklinge(?), grünliches Gestein, beschädigt	Amerika/Karibische Inseln/Dominikanische Republik/-/Nahe Rio Jaina-Mündung, 10 km westl. Sto. Domingo		6.1946

Please note that many designations in this list have been identified as racist, outdated or racist since the inventories' original conception.

Bild	Inventarnummer	Objektbezeichnung	Herkunft	Ethnie	Eingangsdatum
					
	71.9:41	Bruchstück einer Beilklinge aus grünlichem Gestein	Amerika/Karibische Inseln/Dominikanische Republik/-/Nahe Rio Jaina-Mündung, 10 km westl. Sto. Domingo		6.1946
	71.9:42	Bruchstück einer Beilklinge aus grünlichem Gestein	Amerika/Karibische Inseln/Dominikanische Republik/-/Nahe Rio Jaina-Mündung, 10 km westl. Sto. Domingo		6.1946
	71.9:43	Bruchstück einer Beilklinge aus grünlichem Gestein	Amerika/Karibische Inseln/Dominikanische Republik/-/Nahe Rio Jaina-Mündung, 10 km westl. Sto. Domingo		6.1946
	71.9:44	Bruchstück einer Beilklinge aus grünlichem Gestein	Amerika/Karibische Inseln/Dominikanische Republik/-/Nahe Rio Jaina-Mündung, 10 km westl. Sto. Domingo		6.1946
	71.9:45	Bruchstück einer Beilklinge aus grünlichem Gestein	Amerika/Karibische Inseln/Dominikanische Republik/-/Nahe Rio Jaina-Mündung, 10 km westl. Sto. Domingo		6.1946
	71.9:46	Bruchstück einer Beilklinge aus grünlichem Gestein	Amerika/Karibische Inseln/Dominikanische Republik/-/Nahe Rio Jaina-Mündung, 10 km westl. Sto. Domingo		6.1946
	71.9:47	Bruchstück einer Beilklinge, schwarz/weiß gesprenkeltes Gestein	Amerika/Karibische Inseln/Dominikanische Republik/-/Nahe Rio Jaina-Mündung, 10 km westl. Sto. Domingo		6.1946
	71.9:48	Bruchstück einer Beilklinge, schwärzliches Gestein	Amerika/Karibische Inseln/Dominikanische Republik/-/Nahe Rio Jaina-Mündung, 10 km westl. Sto. Domingo		6.1946
	71.9:49	Bruchstück einer Beilklinge, schwärzliches Gestein	Amerika/Karibische Inseln/Dominikanische Republik/-/Nahe Rio Jaina-Mündung, 10 km westl. Sto. Domingo		6.1946
	71.9:50	Bruchstück einer Beilklinge, schwärzliches Gestein	Amerika/Karibische Inseln/Dominikanische Republik/-/Nahe Rio Jaina-Mündung, 10 km westl. Sto. Domingo		6.1946
	71.9:51	Meißelbruchstück, grünliches Gestein	Amerika/Karibische Inseln/Dominikanische Republik/-/Nahe Rio Jaina-Mündung, 10 km westl. Sto. Domingo		6.1946

Please note that many descriptions in this list have been identified as faulty, outdated or racist as they were since the inventories' original conception.

Bild	Inventarnummer	Objektbezeichnung	Herkunft	Ethnie	Eingangsdatum
					
	71.9:52	Meißelbruchstück, grünliches Gestein	Amerika/Karibische Inseln/Dominikanische Republik/-/Nahe Rio Jaina-Mündung, 10 km westl. Sto. Domingo		6.1946
	71.9:53	Schlagstein aus Quarz, rund	Amerika/Karibische Inseln/Dominikanische Republik/-/Nahe Rio Jaina-Mündung, 10 km westl. Sto. Domingo		6.1946
	71.9:54	Kopf vom Rande eines Tongefäßes	Amerika/Karibische Inseln/Dominikanische Republik/-/Nahe Rio Jaina-Mündung, 10 km westl. Sto. Domingo		6.1946
	71.9:55	Kopf vom Rande eines Tongefäßes	Amerika/Karibische Inseln/Dominikanische Republik/-/Nahe Rio Jaina-Mündung, 10 km westl. Sto. Domingo		6.1946
	71.9:56	Kopf vom Rande eines Tongefäßes	Amerika/Karibische Inseln/Dominikanische Republik/-/Nahe Rio Jaina-Mündung, 10 km westl. Sto. Domingo		6.1946
	71.9:57	8 Bruchstücke von Tongefäßen	Amerika/Karibische Inseln/Dominikanische Republik/-/Nahe Rio Jaina-Mündung, 10 km westl. Sto. Domingo		6.1946
	71.42:1	Projektilspitze aus Stein	Amerika/Zentralamerika/Panama/Panama-Kanalzone/Chinaman's Island, Madden Lake, C.Z.		23.2.1970
	71.42:2	Projektilspitze aus Stein	Amerika/Zentralamerika/Panama/Panama-Kanalzone/Chinaman's Island, Madden Lake, C.Z.		23.2.1970
	71.42:3	Projektilspitze aus Stein	Amerika/Zentralamerika/Panama/Panama-Kanalzone/Chinaman's Island, Madden Lake, C.Z.		23.2.1970
	71.42:4	Projektilspitze aus Stein	Amerika/Zentralamerika/Panama/Panama-Kanalzone/Chinaman's Island, Madden Lake, C.Z.		23.2.1970
	71.42:5	Projektilspitze aus Stein	Amerika/Zentralamerika/Panama/Panama-Kanalzone/Chinaman's Island, Madden Lake, C.Z.		23.2.1970
	71.42:6	Projektilspitze aus Stein, 214 feet	Amerika/Zentralamerika/Panama/Panama-Kanalzone/Chinaman's Island, Madden Lake, C.Z.		23.2.1970

Please note that many designations in this list have been identified as faulty, outdated or racist abuse since the inventories' original conception.

Bild	Inventarnummer	Objektbezeichnung	Herkunft	Ethnie	Eingangsdatum
	71.42:7	Projektilspitze aus Stein, 214 feet	Amerika/Zentralamerika/Panama/Panama-Kanalzone/Chinaman's Island, Madden Lake, C.Z.		23.2.1970
	71.42:8	Projektilspitze aus Stein, 214 feet	Amerika/Zentralamerika/Panama/Panama-Kanalzone/Chinaman's Island, Madden Lake, C.Z.		23.2.1970
	71.42:9	Projektilspitze aus Stein, 214 feet	Amerika/Zentralamerika/Panama/Panama-Kanalzone/Chinaman's Island, Madden Lake, C.Z.		23.2.1970
	71.42:10	Projektilspitze aus Stein, 214 feet	Amerika/Zentralamerika/Panama/Panama-Kanalzone/Chinaman's Island, Madden Lake, C.Z.		23.2.1970
	71.42:11	Projektilspitze aus Stein, 214 feet	Amerika/Zentralamerika/Panama/Panama-Kanalzone/Chinaman's Island, Madden Lake, C.Z.		23.2.1970
	71.42:12	Projektilspitze aus Stein, 214 feet	Amerika/Zentralamerika/Panama/Panama-Kanalzone/Chinaman's Island, Madden Lake, C.Z.		23.2.1970
	71.42:13	Projektilspitze aus Stein, 214 feet	Amerika/Zentralamerika/Panama/Panama-Kanalzone/Chinaman's Island, Madden Lake, C.Z.		23.2.1970
	71.42:14	Projektilspitze aus Stein, 212 feet	Amerika/Zentralamerika/Panama/Panama-Kanalzone/Chinaman's Island, Madden Lake, C.Z.		23.2.1970
	71.42:15	Projektilspitze aus Stein	Amerika/Zentralamerika/Panama/Panama-Kanalzone/Chinaman's Island, Madden Lake, C.Z.		23.2.1970
	71.42:16	Projektilspitze aus Stein	Amerika/Zentralamerika/Panama/Panama-Kanalzone/Chinaman's Island, Madden Lake, C.Z.		23.2.1970
	71.42:17	Projektilspitze aus Stein	Amerika/Zentralamerika/Panama/Panama-Kanalzone/Chinaman's Island, Madden Lake, C.Z.		23.2.1970
	71.42:18	Projektilspitze aus Stein	Amerika/Zentralamerika/Panama/Panama-Kanalzone/Chinaman's Island, Madden Lake, C.Z.		23.2.1970
	71.42:19	Projektilspitze aus Stein	Amerika/Zentralamerika/Panama/Panama-Kanalzone/Chinaman's Island, Madden Lake, C.Z.		23.2.1970
	71.42:20	Projektilspitze aus Stein	Amerika/Zentralamerika/Panama/Panama-Kanalzone/Chinaman's Island, Madden Lake, C.Z.		23.2.1970
	71.42:21	Projektilspitze aus Stein	Amerika/Zentralamerika/Panama/Panama-		23.2.1970

Please note that many designations in this list have been identified as faulty, outdated or racist because since the inventories' original conception.

Bild	Inventarnummer	Objektbezeichnung	Herkunft	Ethnie	Eingangsdatum
			Kanalzone/Chinaman's Island, Madden Lake, C.Z.		
	71.42:22	Projektilspitze aus Stein	Amerika/Zentralamerika/Panama/Panama-Kanalzone/Chinaman's Island, Madden Lake, C.Z.		23.2.1970
	71.42:23	Projektilspitze aus Stein, 230 feet, Base of Island	Amerika/Zentralamerika/Panama/Panama-Kanalzone/Chinaman's Island, Madden Lake, C.Z.		23.2.1970
	71.42:24	Projektilspitze aus Stein, 230 feet, Base of Island	Amerika/Zentralamerika/Panama/Panama-Kanalzone/Chinaman's Island, Madden Lake, C.Z.		23.2.1970
	71.42:25	Projektilspitze aus Stein, 230 feet, Base of Island	Amerika/Zentralamerika/Panama/Panama-Kanalzone/Chinaman's Island, Madden Lake, C.Z.		23.2.1970
	71.42:26	Projektilspitze aus Stein, 213 feet, Large Mound	Amerika/Zentralamerika/Panama/Panama-Kanalzone/Chinaman's Island, Madden Lake, C.Z.		23.2.1970
	71.42:27	Projektilspitze aus Stein	Amerika/Zentralamerika/Panama/Panama-Kanalzone/Chinaman's Island, Madden Lake, C.Z.		23.2.1970
	71.42:28	Projektilspitze aus Stein	Amerika/Zentralamerika/Panama/Panama-Kanalzone/Chinaman's Island, Madden Lake, C.Z.		23.2.1970
	71.42:29	Projektilspitze aus Stein	Amerika/Zentralamerika/Panama/Panama-Kanalzone/Chinaman's Island, Madden Lake, C.Z.		23.2.1970
	71.42:30	Projektilspitze aus Stein	Amerika/Zentralamerika/Panama/Panama-Kanalzone/Chinaman's Island, Madden Lake, C.Z.		23.2.1970
	71.42:31	Projektilspitze aus Stein, 222 feet, near Chagres	Amerika/Zentralamerika/Panama/Panama-Kanalzone/Chinaman's Island, Madden Lake, C.Z.		23.2.1970
	71.42:32	Projektilspitze aus Stein, 222 feet, near Chagres	Amerika/Zentralamerika/Panama/Panama-Kanalzone/Chinaman's Island, Madden Lake, C.Z.		23.2.1970
	71.42:33	Projektilspitze aus Stein, 222 feet, near Chagres	Amerika/Zentralamerika/Panama/Panama-Kanalzone/Chinaman's Island, Madden Lake, C.Z.		23.2.1970
	71.42:34	Projektilspitze aus Stein, 222 feet, near Chagres	Amerika/Zentralamerika/Panama/Panama-Kanalzone/Chinaman's Island, Madden Lake, C.Z.		23.2.1970
	71.42:35	Projektilspitze aus Stein, 222 feet, near Chagres	Amerika/Zentralamerika/Panama/Panama-Kanalzone/Chinaman's Island, Madden Lake,		23.2.1970

Please note that many designations in this list have been identified as racist, outdated or as racist abuse since the inventories' original conception.

Bild	Inventarnummer	Objektbezeichnung	Herkunft	Ethnie	Eingangsdatum
			C.Z.		
	71.42:36	Projektilspitze aus Stein, 211 feet	Amerika/Zentralamerika/Panama/Panama-Kanalzone/Chinaman's Island, Madden Lake, C.Z.		23.2.1970
	71.42:37	Projektilspitze aus Stein, 212 feet, auch Trail Island	Amerika/Zentralamerika/Panama/Panama-Kanalzone/Chinaman's Island, Madden Lake, C.Z.		23.2.1970
	71.42:38	Projektilspitze aus Stein, 215 feet, Trail portion	Amerika/Zentralamerika/Panama/Panama-Kanalzone/Chinaman's Island, Madden Lake, C.Z.		23.2.1970
	71.42:39	Projektilspitze aus Stein, 212 feet	Amerika/Zentralamerika/Panama/Panama-Kanalzone/Chinaman's Island, Madden Lake, C.Z.		23.2.1970
	71.42:40	Projektilspitze aus Stein, 212 feet	Amerika/Zentralamerika/Panama/Panama-Kanalzone/Chinaman's Island, Madden Lake, C.Z.		23.2.1970
	71.42:41	Projektilspitze aus Stein, 214 feet Trail sector	Amerika/Zentralamerika/Panama/Panama-Kanalzone/Chinaman's Island, Madden Lake, C.Z.		23.2.1970
	71.42:42	Projektilspitze aus Stein, Spitze fehlt	Amerika/Zentralamerika/Panama/Panama-Kanalzone/Chinaman's Island, Madden Lake, C.Z.		23.2.1970
	71.42:43	Projektilspitze aus Stein, 214 feet	Amerika/Zentralamerika/Panama/Panama-Kanalzone/Chinaman's Island, Madden Lake, C.Z.		23.2.1970
	71.42:44	Projektilspitze aus Stein, 214 feet	Amerika/Zentralamerika/Panama/Panama-Kanalzone/Chinaman's Island, Madden Lake, C.Z.		23.2.1970
	71.42:45	Projektilspitze aus Stein, 214 feet	Amerika/Zentralamerika/Panama/Panama-Kanalzone/Chinaman's Island, Madden Lake, C.Z.		23.2.1970
	71.42:46	Projektilspitze aus Stein, 214 feet	Amerika/Zentralamerika/Panama/Panama-Kanalzone/Chinaman's Island, Madden Lake, C.Z.		23.2.1970
	71.42:47	Projektilspitze aus Stein, 212 feet	Amerika/Zentralamerika/Panama/Panama-Kanalzone/Chinaman's Island, Madden Lake, C.Z.		23.2.1970
	71.42:48	Projektilspitze aus Stein, 212 feet	Amerika/Zentralamerika/Panama/Panama-Kanalzone/Chinaman's Island, Madden Lake, C.Z.		23.2.1970
	71.42:49	Projektilspitze aus Stein	Amerika/Zentralamerika/Panama/Panama-Kanalzone/Chinaman's Island, Madden Lake, C.Z.		23.2.1970

Please note that many designations in this list have been identified as faulty, outdated or as racist abusive since the inventories' original conception.

Bild	Inventarnummer	Objektbezeichnung	Herkunft	Ethnie	Eingangsdatum
	71.42:50	Projektilspitze aus Stein	Amerika/Zentralamerika/Panama/Panama-Kanalzone/Chinaman's Island, Madden Lake, C.Z.		23.2.1970
	71.42:51	Projektilspitze aus Stein	Amerika/Zentralamerika/Panama/Panama-Kanalzone/Chinaman's Island, Madden Lake, C.Z.		23.2.1970
	71.42:52	Projektilspitze aus Stein	Amerika/Zentralamerika/Panama/Panama-Kanalzone/Chinaman's Island, Madden Lake, C.Z.		23.2.1970
	71.42:53	Projektilspitze aus Stein	Amerika/Zentralamerika/Panama/Panama-Kanalzone/Chinaman's Island, Madden Lake, C.Z.		23.2.1970
	71.42:54	Projektilspitze aus Stein	Amerika/Zentralamerika/Panama/Panama-Kanalzone/Chinaman's Island, Madden Lake, C.Z.		23.2.1970
	71.42:55	Projektilspitze aus Stein, 230 feet Base of Island	Amerika/Zentralamerika/Panama/Panama-Kanalzone/Chinaman's Island, Madden Lake, C.Z.		23.2.1970
	71.42:56	Projektilspitze aus Stein, 212 feet, 2	Amerika/Zentralamerika/Panama/Panama-Kanalzone/Chinaman's Island, Madden Lake, C.Z.		23.2.1970
	71.42:57	Projektilspitze aus Stein, 222 feet, near Chagres	Amerika/Zentralamerika/Panama/Panama-Kanalzone/Chinaman's Island, Madden Lake, C.Z.		23.2.1970
	71.42:58	Projektilspitze aus Stein, 222 feet, near Chagres	Amerika/Zentralamerika/Panama/Panama-Kanalzone/Chinaman's Island, Madden Lake, C.Z.		23.2.1970
	71.42:59	Projektilspitze aus Stein, 222 feet, near Chagres	Amerika/Zentralamerika/Panama/Panama-Kanalzone/Chinaman's Island, Madden Lake, C.Z.		23.2.1970
	71.42:60	Projektilspitze aus Stein, 222 feet, near Chagres	Amerika/Zentralamerika/Panama/Panama-Kanalzone/Chinaman's Island, Madden Lake, C.Z.		23.2.1970
	71.42:61	Projektilspitze aus Stein, 211 feet	Amerika/Zentralamerika/Panama/Panama-Kanalzone/Chinaman's Island, Madden Lake, C.Z.		23.2.1970
	71.42:62	Projektilspitze aus Stein, Spitze fehlt, 212 feet, auch Trail Island	Amerika/Zentralamerika/Panama/Panama-Kanalzone/Chinaman's Island, Madden Lake, C.Z.		23.2.1970
	71.42:63	Projektilspitze aus Stein, 212 feet, auch Trail Island	Amerika/Zentralamerika/Panama/Panama-Kanalzone/Chinaman's Island, Madden Lake, C.Z.		23.2.1970
	71.42:64	Projektilspitze aus Stein, 212 feet, auch	Amerika/Zentralamerika/Panama/Panama-		23.2.1970

Please note that many designations in this list have been identified as faulty, outdated or racist because since the inventories' original conception.

Bild	Inventarnummer	Objektbezeichnung	Herkunft	Ethnie	Eingangsdatum
		Trail Island	Kanalzone/Chinaman's Island, Madden Lake, C.Z.		
	71.42:65	Projektilspitze aus Stein, beschädigt	Amerika/Zentralamerika/Panama/Panama-Kanalzone/Chinaman's Island, Madden Lake, C.Z.		23.2.1970
	71.42:66	Projektilspitze aus Stein, Stiel fehlt, 222 feet, near Chagres	Amerika/Zentralamerika/Panama/Panama-Kanalzone/Chinaman's Island, Madden Lake, C.Z.		23.2.1970
	71.42:67	Projektilspitze aus Stein, Stiel beschädigt, 214 feet, Trail sector	Amerika/Zentralamerika/Panama/Panama-Kanalzone/Chinaman's Island, Madden Lake, C.Z.		23.2.1970
	71.42:68	Endteil einer Projektilspitze aus Stein, 214 feet	Amerika/Zentralamerika/Panama/Panama-Kanalzone/Chinaman's Island, Madden Lake, C.Z.		23.2.1970
	71.42:69	Endteil einer Projektilspitze aus Stein	Amerika/Zentralamerika/Panama/Panama-Kanalzone/Chinaman's Island, Madden Lake, C.Z.		23.2.1970
	71.42:70	Endteil einer Projektilspitze aus Stein	Amerika/Zentralamerika/Panama/Panama-Kanalzone/Chinaman's Island, Madden Lake, C.Z.		23.2.1970
	71.42:71	Endteil einer Projektilspitze aus Stein	Amerika/Zentralamerika/Panama/Panama-Kanalzone/Chinaman's Island, Madden Lake, C.Z.		23.2.1970
	71.42:72	Endteil einer Projektilspitze aus Stein	Amerika/Zentralamerika/Panama/Panama-Kanalzone/Chinaman's Island, Madden Lake, C.Z.		23.2.1970
	71.42:73	Endteil einer Projektilspitze aus Stein, 222 feet, near Chagres	Amerika/Zentralamerika/Panama/Panama-Kanalzone/Chinaman's Island, Madden Lake, C.Z.		23.2.1970
	71.42:74	Endteil einer Projektilspitze aus Stein, 222 feet, near Chagres	Amerika/Zentralamerika/Panama/Panama-Kanalzone/Chinaman's Island, Madden Lake, C.Z.		23.2.1970
	71.42:75	Endteil einer Projektilspitze aus Stein, 222 feet, near Chagres	Amerika/Zentralamerika/Panama/Panama-Kanalzone/Chinaman's Island, Madden Lake, C.Z.		23.2.1970
	71.42:76	Endteil einer Projektilspitze aus Stein, 222 feet, near Chagres	Amerika/Zentralamerika/Panama/Panama-Kanalzone/Chinaman's Island, Madden Lake, C.Z.		23.2.1970
	71.42:77	Endteil einer Projektilspitze aus Stein, 222 feet, near Chagres	Amerika/Zentralamerika/Panama/Panama-Kanalzone/Chinaman's Island, Madden Lake, C.Z.		23.2.1970
	71.42:78	Endteil einer Projektilspitze aus Stein, 212 feet, auch Trail Island	Amerika/Zentralamerika/Panama/Panama-Kanalzone/Chinaman's Island, Madden Lake,		23.2.1970

Please note that many designations in this list have been identified as racist, outdated or as racist abuse since the inventories' original conception.

Bild	Inventarnummer	Objektbezeichnung	Herkunft	Ethnie	Eingangsdatum
			C.Z.		
	71.42:79	Endteil einer Projektilspitze aus Stein, 212 feet, auch Trail Island	Amerika/Zentralamerika/Panama/Panama-Kanalzone/Chinaman's Island, Madden Lake, C.Z.		23.2.1970
	71.42:80	Endteil einer Projektilspitze aus Stein, 214 feet, Trail sector	Amerika/Zentralamerika/Panama/Panama-Kanalzone/Chinaman's Island, Madden Lake, C.Z.		23.2.1970
	71.42:81	Endteil einer Projektilspitze aus Stein, 214 feet, Trail sector	Amerika/Zentralamerika/Panama/Panama-Kanalzone/Chinaman's Island, Madden Lake, C.Z.		23.2.1970
	71.42:82	Spitzenteil einer Projektilspitze aus Stein, 214 feet	Amerika/Zentralamerika/Panama/Panama-Kanalzone/Chinaman's Island, Madden Lake, C.Z.		23.2.1970
	71.42:83	Spitzenteil einer Projektilspitze aus Stein, 214 feet	Amerika/Zentralamerika/Panama/Panama-Kanalzone/Chinaman's Island, Madden Lake, C.Z.		23.2.1970
	71.42:84	Spitzenteil einer Projektilspitze aus Stein	Amerika/Zentralamerika/Panama/Panama-Kanalzone/Chinaman's Island, Madden Lake, C.Z.		23.2.1970
	71.42:85	Spitzenteil einer Projektilspitze aus Stein, 222 feet, near Chagres	Amerika/Zentralamerika/Panama/Panama-Kanalzone/Chinaman's Island, Madden Lake, C.Z.		23.2.1970
	71.42:86	Stielkiel einer Projektilspitze aus Stein, 212 feet	Amerika/Zentralamerika/Panama/Panama-Kanalzone/Chinaman's Island, Madden Lake, C.Z.		23.2.1970
	71.42:87	Bruchstück einer Projektilspitze aus Stein	Amerika/Zentralamerika/Panama/Panama-Kanalzone/Chinaman's Island, Madden Lake, C.Z.		23.2.1970
	71.42:88	Bruchstück einer Projektilspitze aus Stein	Amerika/Zentralamerika/Panama/Panama-Kanalzone/Chinaman's Island, Madden Lake, C.Z.		23.2.1970
	71.42:89	Bruchstück einer Projektilspitze aus Stein, 212 feet, auch Trail Island	Amerika/Zentralamerika/Panama/Panama-Kanalzone/Chinaman's Island, Madden Lake, C.Z.		23.2.1970
	71.42:90	Pfeilspitze aus Stein, 211 feet	Amerika/Zentralamerika/Panama/Panama-Kanalzone/Chinaman's Island, Madden Lake, C.Z.		23.2.1970
	71.42:91	Endteil einer Pfeilspitze aus Stein, 222 feet, near Chagres	Amerika/Zentralamerika/Panama/Panama-Kanalzone/Chinaman's Island, Madden Lake, C.Z.		23.2.1970
	71.42:92	Beilklinge aus Stein	Amerika/Zentralamerika/Panama/Panama-Kanalzone/Chinaman's Island, Madden Lake, C.Z.		23.2.1970

Please note that many designations in this list have been identified as faulty, outdated or as racist abusive since the inventories' original conception.

Bild	Inventarnummer	Objektbezeichnung	Herkunft	Ethnie	Eingangsdatum
	71.42:93	Beilklinge aus Stein	Amerika/Zentralamerika/Panama/Panama-Kanalzone/Chinaman's Island, Madden Lake, C.Z.		23.2.1970
	71.42:94	Beilklinge aus Stein	Amerika/Zentralamerika/Panama/Panama-Kanalzone/Chinaman's Island, Madden Lake, C.Z.		23.2.1970
	71.42:95	Beilklinge aus Stein	Amerika/Zentralamerika/Panama/Panama-Kanalzone/Chinaman's Island, Madden Lake, C.Z.		23.2.1970
	71.42:96	Beilklinge aus Stein	Amerika/Zentralamerika/Panama/Panama-Kanalzone/Chinaman's Island, Madden Lake, C.Z.		23.2.1970
	71.42:97	Beilklinge aus Stein	Amerika/Zentralamerika/Panama/Panama-Kanalzone/Chinaman's Island, Madden Lake, C.Z.		23.2.1970
	71.42:98	Beilklinge aus Stein	Amerika/Zentralamerika/Panama/Panama-Kanalzone/Chinaman's Island, Madden Lake, C.Z.		23.2.1970
	71.42:99	Beilklinge aus Stein	Amerika/Zentralamerika/Panama/Panama-Kanalzone/Chinaman's Island, Madden Lake, C.Z.		23.2.1970
	71.42:100	Beilklinge aus Stein, 215 feet, West	Amerika/Zentralamerika/Panama/Panama-Kanalzone/Chinaman's Island, Madden Lake, C.Z.		23.2.1970
	71.42:101	Beilklinge aus Stein	Amerika/Zentralamerika/Panama/Panama-Kanalzone/Chinaman's Island, Madden Lake, C.Z.		23.2.1970
	71.42:102	Beilklinge aus Stein	Amerika/Zentralamerika/Panama/Panama-Kanalzone/Chinaman's Island, Madden Lake, C.Z.		23.2.1970
	71.42:103	Beilklinge aus Stein	Amerika/Zentralamerika/Panama/Panama-Kanalzone/Chinaman's Island, Madden Lake, C.Z.		23.2.1970
	71.42:104	Beilklinge aus Stein	Amerika/Zentralamerika/Panama/Panama-Kanalzone/Chinaman's Island, Madden Lake, C.Z.		23.2.1970
	71.42:105	Beilklinge aus Stein, 212 feet	Amerika/Zentralamerika/Panama/Panama-Kanalzone/Chinaman's Island, Madden Lake, C.Z.		23.2.1970
	71.42:106	Beilklinge aus Stein, 212 feet	Amerika/Zentralamerika/Panama/Panama-Kanalzone/Chinaman's Island, Madden Lake, C.Z.		23.2.1970
	71.42:107	Beilklinge aus Stein, beschädigt, 213 feet,	Amerika/Zentralamerika/Panama/Panama-		23.2.1970

Please note that many designations in this list have been identified as faulty, outdated or racist because since the inventories' original conception.

Bild	Inventarnummer	Objektbezeichnung	Herkunft	Ethnie	Eingangsdatum
		Large Mound	Kanalzone/Chinaman's Island, Madden Lake, C.Z.		
	71.42:108	Beilklinge aus Stein	Amerika/Zentralamerika/Panama/Panama-Kanalzone/Chinaman's Island, Madden Lake, C.Z.		23.2.1970
	71.42:109	Beilklinge aus Stein	Amerika/Zentralamerika/Panama/Panama-Kanalzone/Chinaman's Island, Madden Lake, C.Z.		23.2.1970
	71.42:110	Endteil einer Beilklinge aus Stein, 214 feet	Amerika/Zentralamerika/Panama/Panama-Kanalzone/Chinaman's Island, Madden Lake, C.Z.		23.2.1970
	71.42:111	Endteil einer Beilklinge aus Stein, 214 feet	Amerika/Zentralamerika/Panama/Panama-Kanalzone/Chinaman's Island, Madden Lake, C.Z.		23.2.1970
	71.42:112	Endteil einer Beilklinge aus Stein, 214 feet	Amerika/Zentralamerika/Panama/Panama-Kanalzone/Chinaman's Island, Madden Lake, C.Z.		23.2.1970
	71.42:113	Endteil einer Beilklinge aus Stein, 214 feet	Amerika/Zentralamerika/Panama/Panama-Kanalzone/Chinaman's Island, Madden Lake, C.Z.		23.2.1970
	71.42:114	Endteil einer Beilklinge aus Stein, 222 feet, near Chagres	Amerika/Zentralamerika/Panama/Panama-Kanalzone/Chinaman's Island, Madden Lake, C.Z.		23.2.1970
	71.42:115	Endteil einer Beilklinge aus Stein, 212 feet, auch Trail Island	Amerika/Zentralamerika/Panama/Panama-Kanalzone/Chinaman's Island, Madden Lake, C.Z.		23.2.1970
	71.42:116	Endteil einer Beilklinge aus Stein, 212 feet	Amerika/Zentralamerika/Panama/Panama-Kanalzone/Chinaman's Island, Madden Lake, C.Z.		23.2.1970
	71.42:117	Schneideteil einer Beilklinge aus Stein	Amerika/Zentralamerika/Panama/Panama-Kanalzone/Chinaman's Island, Madden Lake, C.Z.		23.2.1970
	71.42:118	Schneideteil einer Beilklinge aus Stein, 213 feet, Large Mound	Amerika/Zentralamerika/Panama/Panama-Kanalzone/Chinaman's Island, Madden Lake, C.Z.		23.2.1970
	71.42:119	Schneideteil einer Beilklinge aus Stein, 213 feet, Large Mound	Amerika/Zentralamerika/Panama/Panama-Kanalzone/Chinaman's Island, Madden Lake, C.Z.		23.2.1970
	71.42:120	Schneideteil einer Beilklinge aus Stein, 2112 feet	Amerika/Zentralamerika/Panama/Panama-Kanalzone/Chinaman's Island, Madden Lake, C.Z.		23.2.1970
	71.42:121	Schneideteil einer Beilklinge aus Stein, 214 feet, Trail sector	Amerika/Zentralamerika/Panama/Panama-Kanalzone/Chinaman's Island, Madden Lake,		23.2.1970

Please note that many designations in this list have been identified as racist, outdated or as racist abuse since the inventories' original conception.

Bild	Inventarnummer	Objektbezeichnung	Herkunft	Ethnie	Eingangsdatum
			C.Z.		
	71.42:122	Bruchstück einer Beilklinge aus Stein, 214 feet	Amerika/Zentralamerika/Panama/Panama-Kanalzone/Chinaman's Island, Madden Lake, C.Z.		23.2.1970
	71.42:123	Bruchstück einer Beilklinge aus Stein, 214 feet	Amerika/Zentralamerika/Panama/Panama-Kanalzone/Chinaman's Island, Madden Lake, C.Z.		23.2.1970
	71.42:124	Bruchstück einer Beilklinge aus Stein, 215 feet West	Amerika/Zentralamerika/Panama/Panama-Kanalzone/Chinaman's Island, Madden Lake, C.Z.		23.2.1970
	71.42:125	Bruchstück einer Beilklinge aus Stein, 215 feet West	Amerika/Zentralamerika/Panama/Panama-Kanalzone/Chinaman's Island, Madden Lake, C.Z.		23.2.1970
	71.42:126	Endteil einer Beilklinge aus Stein, 214 feet, Trail Sector	Amerika/Zentralamerika/Panama/Panama-Kanalzone/Chinaman's Island, Madden Lake, C.Z.		23.2.1970
	71.42:127	Kleine Beilklinge aus Stein, beschädigt, 214 feet	Amerika/Zentralamerika/Panama/Panama-Kanalzone/Chinaman's Island, Madden Lake, C.Z.		23.2.1970
	71.42:128	Endteil einer kleinen Beilklinge aus Stein, 212 feet, No. 2	Amerika/Zentralamerika/Panama/Panama-Kanalzone/Chinaman's Island, Madden Lake, C.Z.		23.2.1970
	71.42:129	Bruchstück einer Beilklinge aus Stein, 214 feet, Trail sector	Amerika/Zentralamerika/Panama/Panama-Kanalzone/Chinaman's Island, Madden Lake, C.Z.		23.2.1970
	71.42:130	Schlagstein	Amerika/Zentralamerika/Panama/Panama-Kanalzone/Chinaman's Island, Madden Lake, C.Z.		23.2.1970
	71.42:131	Runder Hammerstein, 215 feet, West	Amerika/Zentralamerika/Panama/Panama-Kanalzone/Chinaman's Island, Madden Lake, C.Z.		23.2.1970
	71.42:132	Runder Hammerstein, 215 feet, West	Amerika/Zentralamerika/Panama/Panama-Kanalzone/Chinaman's Island, Madden Lake, C.Z.		23.2.1970
	71.42:133	Runder Hammerstein, 215 feet, West	Amerika/Zentralamerika/Panama/Panama-Kanalzone/Chinaman's Island, Madden Lake, C.Z.		23.2.1970
	71.42:134	Mano aus Stein, 214 feet, Trail section	Amerika/Zentralamerika/Panama/Panama-Kanalzone/Chinaman's Island, Madden Lake, C.Z.		23.2.1970
	71.42:135	Bruchstück eines Manos aus Stein, 214 feet	Amerika/Zentralamerika/Panama/Panama-Kanalzone/Chinaman's Island, Madden Lake, C.Z.		23.2.1970

Please note that many designations in this list have been identified as faulty, outdated or as most abusive since the inventories' original conception.

Bild	Inventarnummer	Objektbezeichnung	Herkunft	Ethnie	Eingangsdatum
	71.42:136	Bruchstück eines Manos aus Stein, 215 feet, West	Amerika/Zentralamerika/Panama/Panama-Kanalzone/Chinaman's Island, Madden Lake, C.Z.		23.2.1970
	71.42:137	Bruchstück eines Manos aus Stein, 215 feet, West	Amerika/Zentralamerika/Panama/Panama-Kanalzone/Chinaman's Island, Madden Lake, C.Z.		23.2.1970
	71.42:138	Bruchstück eines Manos aus Stein, 215 feet, West	Amerika/Zentralamerika/Panama/Panama-Kanalzone/Chinaman's Island, Madden Lake, C.Z.		23.2.1970
	71.42:139	Bruchstück eines Manos aus Stein, 215 feet, West	Amerika/Zentralamerika/Panama/Panama-Kanalzone/Chinaman's Island, Madden Lake, C.Z.		23.2.1970
	71.42:140	Bruchstück eines Manos aus Stein, 215 feet, West	Amerika/Zentralamerika/Panama/Panama-Kanalzone/Chinaman's Island, Madden Lake, C.Z.		23.2.1970
	71.42:141	Bruchstück eines Manos aus Stein, 215 feet, West	Amerika/Zentralamerika/Panama/Panama-Kanalzone/Chinaman's Island, Madden Lake, C.Z.		23.2.1970
	71.42:142	Bruchstück eines Manos aus Stein, 215 feet, West	Amerika/Zentralamerika/Panama/Panama-Kanalzone/Chinaman's Island, Madden Lake, C.Z.		23.2.1970
	71.42:143	Bruchstück eines Manos aus Stein?, 215 feet, West	Amerika/Zentralamerika/Panama/Panama-Kanalzone/Chinaman's Island, Madden Lake, C.Z.		23.2.1970
	71.42:144	Bruchstück eines Manos aus Stein, 215 feet, West	Amerika/Zentralamerika/Panama/Panama-Kanalzone/Chinaman's Island, Madden Lake, C.Z.		23.2.1970
	71.42:145	Bruchstück eines Boulder-Metate aus Stein, 215 feet, Trail section	Amerika/Zentralamerika/Panama/Panama-Kanalzone/Chinaman's Island, Madden Lake, C.Z.		23.2.1970
	71.42:146	Bruchstück eines Metate, 215 feet, Trail section	Amerika/Zentralamerika/Panama/Panama-Kanalzone/Chinaman's Island, Madden Lake, C.Z.		23.2.1970
	71.42:147	Bruchstück eines Metate, 215 feet, Trail section	Amerika/Zentralamerika/Panama/Panama-Kanalzone/Chinaman's Island, Madden Lake, C.Z.		23.2.1970
	71.42:148	Bruchstück eines Metate, 215 feet, West	Amerika/Zentralamerika/Panama/Panama-Kanalzone/Chinaman's Island, Madden Lake, C.Z.		23.2.1970
	71.42:149	Bruchstück eines Metate, 215 feet, West	Amerika/Zentralamerika/Panama/Panama-Kanalzone/Chinaman's Island, Madden Lake, C.Z.		23.2.1970
	71.42:150	Bruchstück eines Metate, 215 feet, West	Amerika/Zentralamerika/Panama/Panama-		23.2.1970

Please note that many designations in this list have been identified as faulty, outdated or racist because since the inventories' original conception.

Bild	Inventarnummer	Objektbezeichnung	Herkunft	Ethnie	Eingangsdatum
			Kanalzone/Chinaman's Island, Madden Lake, C.Z.		
	71.42:151	Bruchstück eines Metate, 215 feet, West	Amerika/Zentralamerika/Panama/Panama-Kanalzone/Chinaman's Island, Madden Lake, C.Z.		23.2.1970
	71.42:152	Bruchstück eines Metate, 215 feet, West	Amerika/Zentralamerika/Panama/Panama-Kanalzone/Chinaman's Island, Madden Lake, C.Z.		23.2.1970
	71.42:153	Bruchstück eines Metate, 215 feet, West	Amerika/Zentralamerika/Panama/Panama-Kanalzone/Chinaman's Island, Madden Lake, C.Z.		23.2.1970
	71.42:154	Fußbruchstück eines Metate, 215 feet, West	Amerika/Zentralamerika/Panama/Panama-Kanalzone/Chinaman's Island, Madden Lake, C.Z.		23.2.1970
	71.42:155	Bruchstück eines "Winged Pendant" (?) aus Stein	Amerika/Zentralamerika/Panama/Panama-Kanalzone/Chinaman's Island, Madden Lake, C.Z.		23.2.1970
	71.42:156	Gerät aus Stein (Schaber?)	Amerika/Zentralamerika/Panama/Panama-Kanalzone/Chinaman's Island, Madden Lake, C.Z.		23.2.1970
	71.42:157	Projektilspitze aus Stein, 216 feet, East	Amerika/Zentralamerika/Panama/Panama-Kanalzone/Lower Chinaman's Island, Madden Lake, C.Z.		23.2.1970
	71.42:158	Projektilspitze aus Stein, 216 feet, East	Amerika/Zentralamerika/Panama/Panama-Kanalzone/Lower Chinaman's Island, Madden Lake, C.Z.		23.2.1970
	71.42:159	Projektilspitze aus Stein, 216 feet	Amerika/Zentralamerika/Panama/Panama-Kanalzone/Lower Chinaman's Island, Madden Lake, C.Z.		23.2.1970
	71.42:160	Projektilspitze aus Stein, 216 feet	Amerika/Zentralamerika/Panama/Panama-Kanalzone/Lower Chinaman's Island, Madden Lake, C.Z.		23.2.1970
	71.42:161	Projektilspitze aus Stein, 216 feet	Amerika/Zentralamerika/Panama/Panama-Kanalzone/Lower Chinaman's Island, Madden Lake, C.Z.		23.2.1970
	71.42:162	Projektilspitze aus Stein	Amerika/Zentralamerika/Panama/Panama-Kanalzone/Lower Chinaman's Island, Madden Lake, C.Z.		23.2.1970
	71.42:163	Projektilspitze aus Stein	Amerika/Zentralamerika/Panama/Panama-Kanalzone/Lower Chinaman's Island, Madden Lake, C.Z.		23.2.1970
	71.42:164	Projektilspitze aus Stein, 216 feet	Amerika/Zentralamerika/Panama/Panama-Kanalzone/Lower Chinaman's Island, Madden		23.2.1970

Please note that many designations in this list have been identified as racist, outdated or as racist abuse since the inventories' original conception.

Bild	Inventarnummer	Objektbezeichnung	Herkunft	Ethnie	Eingangsdatum
			Lake, C.Z.		
	71.42:165	Projektilspitze aus Stein, 216 feet	Amerika/Zentralamerika/Panama/Panama-Kanalzone/Lower Chinaman's Island, Madden Lake, C.Z.		23.2.1970
	71.42:166	Projektilspitze aus Stein, 216 feet	Amerika/Zentralamerika/Panama/Panama-Kanalzone/Lower Chinaman's Island, Madden Lake, C.Z.		23.2.1970
	71.42:167	Projektilspitze aus Stein, 216 feet	Amerika/Zentralamerika/Panama/Panama-Kanalzone/Lower Chinaman's Island, Madden Lake, C.Z.		23.2.1970
	71.42:168	Projektilspitze aus Stein, 216 feet	Amerika/Zentralamerika/Panama/Panama-Kanalzone/Lower Chinaman's Island, Madden Lake, C.Z.		23.2.1970
	71.42:169	Projektilspitze aus Stein, 216 feet	Amerika/Zentralamerika/Panama/Panama-Kanalzone/Lower Chinaman's Island, Madden Lake, C.Z.		23.2.1970
	71.42:170	Projektilspitze aus Stein, 216 feet, West	Amerika/Zentralamerika/Panama/Panama-Kanalzone/Lower Chinaman's Island, Madden Lake, C.Z.		23.2.1970
	71.42:171	Projektilspitze aus Stein, 212 feet	Amerika/Zentralamerika/Panama/Panama-Kanalzone/Lower Chinaman's Island, Madden Lake, C.Z.		23.2.1970
	71.42:172	Projektilspitze aus Stein, 214 feet, West	Amerika/Zentralamerika/Panama/Panama-Kanalzone/Lower Chinaman's Island, Madden Lake, C.Z.		23.2.1970
	71.42:173	Projektilspitze aus Stein, 216 feet, Rockpit	Amerika/Zentralamerika/Panama/Panama-Kanalzone/Lower Chinaman's Island, Madden Lake, C.Z.		23.2.1970
	71.42:174	Projektilspitze aus Stein, 222 feet, next to Stoney Hill	Amerika/Zentralamerika/Panama/Panama-Kanalzone/Lower Chinaman's Island, Madden Lake, C.Z.		23.2.1970
	71.42:175	Projektilspitze aus Stein, 222 feet, next to Stoney Hill	Amerika/Zentralamerika/Panama/Panama-Kanalzone/Lower Chinaman's Island, Madden Lake, C.Z.		23.2.1970
	71.42:176	Projektilspitze aus Stein, 222 feet, next to Stoney Hill	Amerika/Zentralamerika/Panama/Panama-Kanalzone/Lower Chinaman's Island, Madden Lake, C.Z.		23.2.1970
	71.42:177	Projektilspitze aus Stein, 214 feet, East	Amerika/Zentralamerika/Panama/Panama-Kanalzone/Lower Chinaman's Island, Madden Lake, C.Z.		23.2.1970
	71.42:178	Projektilspitze aus Stein, 212 feet, No. 1	Amerika/Zentralamerika/Panama/Panama-Kanalzone/Lower Chinaman's Island, Madden Lake, C.Z.		23.2.1970

Please note that many designations in this list have been identified as faulty, outdated and/or as racist abuse since the inventories' original conception.

Bild	Inventarnummer	Objektbezeichnung	Herkunft	Ethnie	Eingangsdatum
	71.42:179	Projektilspitze aus Stein, 215 feet, West	Amerika/Zentralamerika/Panama/Panama-Kanalzone/Lower Chinaman's Island, Madden Lake, C.Z.		23.2.1970
	71.42:180	Projektilspitze aus Stein, 214 feet, West No. 4	Amerika/Zentralamerika/Panama/Panama-Kanalzone/Lower Chinaman's Island, Madden Lake, C.Z.		23.2.1970
	71.42:181	Projektilspitze aus Stein, 216 feet, East	Amerika/Zentralamerika/Panama/Panama-Kanalzone/Lower Chinaman's Island, Madden Lake, C.Z.		23.2.1970
	71.42:182	Projektilspitze aus Stein, 216 feet, East	Amerika/Zentralamerika/Panama/Panama-Kanalzone/Lower Chinaman's Island, Madden Lake, C.Z.		23.2.1970
	71.42:183	Projektilspitze aus Stein, 214 feet, West	Amerika/Zentralamerika/Panama/Panama-Kanalzone/Lower Chinaman's Island, Madden Lake, C.Z.		23.2.1970
	71.42:184	Projektilspitze aus Stein, 214 feet, West	Amerika/Zentralamerika/Panama/Panama-Kanalzone/Lower Chinaman's Island, Madden Lake, C.Z.		23.2.1970
	71.42:185	Projektilspitze aus Stein, 213 feet, West	Amerika/Zentralamerika/Panama/Panama-Kanalzone/Lower Chinaman's Island, Madden Lake, C.Z.		23.2.1970
	71.42:186	Projektilspitze aus Stein, 215 feet, East	Amerika/Zentralamerika/Panama/Panama-Kanalzone/Lower Chinaman's Island, Madden Lake, C.Z.		23.2.1970
	71.42:187	Projektilspitze aus Stein, 216 feet, West	Amerika/Zentralamerika/Panama/Panama-Kanalzone/Lower Chinaman's Island, Madden Lake, C.Z.		23.2.1970
	71.42:188	Projektilspitze aus Stein, 215 feet, East	Amerika/Zentralamerika/Panama/Panama-Kanalzone/Lower Chinaman's Island, Madden Lake, C.Z.		23.2.1970
	71.42:189	Projektilspitze aus Stein, 215 feet, West	Amerika/Zentralamerika/Panama/Panama-Kanalzone/Lower Chinaman's Island, Madden Lake, C.Z.		23.2.1970
	71.42:190	Projektilspitze aus Stein, 217 feet, Spitze fehlt, West	Amerika/Zentralamerika/Panama/Panama-Kanalzone/Lower Chinaman's Island, Madden Lake, C.Z.		23.2.1970
	71.42:191	Projektilspitze aus Stein, 217 feet, Spitze fehlt, West	Amerika/Zentralamerika/Panama/Panama-Kanalzone/Lower Chinaman's Island, Madden Lake, C.Z.		23.2.1970
	71.42:192	Projektilspitze aus Stein, 212 feet, Spitze fehlt	Amerika/Zentralamerika/Panama/Panama-Kanalzone/Lower Chinaman's Island, Madden Lake, C.Z.		23.2.1970
	71.42:193	Projektilspitze aus Stein, 212 feet, Spitze	Amerika/Zentralamerika/Panama/Panama-		23.2.1970

Please note that many designations in this list have been identified as faulty, outdated or as racist because since the inventories' original conception.

Bild	Inventarnummer	Objektbezeichnung	Herkunft	Ethnie	Eingangsdatum
		fehltt	Kanalzone/Lower Chinaman's Island, Madden Lake, C.Z.		
	71.42:194	Projektilspitze aus Stein, 212 feet, Spitze fehlt	Amerika/Zentralamerika/Panama/Panama-Kanalzone/Lower Chinaman's Island, Madden Lake, C.Z.		23.2.1970
	71.42:195	Projektilspitze aus Stein, Spitze fehlt	Amerika/Zentralamerika/Panama/Panama-Kanalzone/Lower Chinaman's Island, Madden Lake, C.Z.		23.2.1970
	71.42:196	Projektilspitze aus Stein, 216 feet, Spitze fehlt	Amerika/Zentralamerika/Panama/Panama-Kanalzone/Lower Chinaman's Island, Madden Lake, C.Z.		23.2.1970
	71.42:197	Projektilspitze aus Stein, 216 feet, Spitze fehlt	Amerika/Zentralamerika/Panama/Panama-Kanalzone/Lower Chinaman's Island, Madden Lake, C.Z.		23.2.1970
	71.42:198	Projektilspitze aus Stein, 216 feet, Spitze fehlt, West	Amerika/Zentralamerika/Panama/Panama-Kanalzone/Lower Chinaman's Island, Madden Lake, C.Z.		23.2.1970
	71.42:199	Projektilspitze aus Stein, 218 feet, Spitze fehlt	Amerika/Zentralamerika/Panama/Panama-Kanalzone/Lower Chinaman's Island, Madden Lake, C.Z.		23.2.1970
	71.42:200	Projektilspitze aus Stein, 211 feet, Spitze fehlt	Amerika/Zentralamerika/Panama/Panama-Kanalzone/Lower Chinaman's Island, Madden Lake, C.Z.		23.2.1970
	71.42:201	Projektilspitze aus Stein, 222 feet, Spitze fehlt,next to Stoney Hill	Amerika/Zentralamerika/Panama/Panama-Kanalzone/Lower Chinaman's Island, Madden Lake, C.Z.		23.2.1970
	71.42:202	Projektilspitze aus Stein, 222 feet, Spitze fehlt, next to Stoney Hill	Amerika/Zentralamerika/Panama/Panama-Kanalzone/Lower Chinaman's Island, Madden Lake, C.Z.		23.2.1970
	71.42:203	Projektilspitze aus Stein, 214 feet, Spitze fehlt, East	Amerika/Zentralamerika/Panama/Panama-Kanalzone/Lower Chinaman's Island, Madden Lake, C.Z.		23.2.1970
	71.42:204	Projektilspitze aus Stein, 212 feet, Spitze fehlt, No.1	Amerika/Zentralamerika/Panama/Panama-Kanalzone/Lower Chinaman's Island, Madden Lake, C.Z.		23.2.1970
	71.42:205	Projektilspitze aus Stein, 216 feet, Spitze fehlt, East	Amerika/Zentralamerika/Panama/Panama-Kanalzone/Lower Chinaman's Island, Madden Lake, C.Z.		23.2.1970
	71.42:206	Projektilspitze aus Stein, 216 feet, Spitze fehlt, East	Amerika/Zentralamerika/Panama/Panama-Kanalzone/Lower Chinaman's Island, Madden Lake, C.Z.		23.2.1970
	71.42:207	Projektilspitze aus Stein, 214 feet, Spitze fehlt, West	Amerika/Zentralamerika/Panama/Panama-Kanalzone/Lower Chinaman's Island, Madden		23.2.1970

Please note that many designations in this list have been identified as faulty, outdated or as racist abuse since the inventories´ original conception.

Bild	Inventarnummer	Objektbezeichnung	Herkunft	Ethnie	Eingangsdatum
			Lake, C.Z.		
	71.42:208	Projektilspitze aus Stein, 214 feet, Spitze fehlt, West No. 2	Amerika/Zentralamerika/Panama/Panama-Kanalzone/Lower Chinaman's Island, Madden Lake, C.Z.		23.2.1970
	71.42:209	Projektilspitze aus Stein, 213 feet, Spitze fehlt, West	Amerika/Zentralamerika/Panama/Panama-Kanalzone/Lower Chinaman's Island, Madden Lake, C.Z.		23.2.1970
	71.42:210	Projektilspitze aus Stein, 216 feet, Spitze fehlt, East	Amerika/Zentralamerika/Panama/Panama-Kanalzone/Lower Chinaman's Island, Madden Lake, C.Z.		23.2.1970
	71.42:211	Projektilspitze aus Stein, 216 feet, Spitze fehlt, East	Amerika/Zentralamerika/Panama/Panama-Kanalzone/Lower Chinaman's Island, Madden Lake, C.Z.		23.2.1970
	71.42:212	Projektilspitze aus Stein, 216 feet, Spitze fehlt, West	Amerika/Zentralamerika/Panama/Panama-Kanalzone/Lower Chinaman's Island, Madden Lake, C.Z.		23.2.1970
	71.42:213	Projektilspitze aus Stein, 215 feet, Spitze fehlt, West	Amerika/Zentralamerika/Panama/Panama-Kanalzone/Lower Chinaman's Island, Madden Lake, C.Z.		23.2.1970
	71.42:214	Endteil einer Projektilspitze aus Stein, 216 feet, East	Amerika/Zentralamerika/Panama/Panama-Kanalzone/Lower Chinaman's Island, Madden Lake, C.Z.		23.2.1970
	71.42:215	Endteil einer Projektilspitze aus Stein, 216 feet, East	Amerika/Zentralamerika/Panama/Panama-Kanalzone/Lower Chinaman's Island, Madden Lake, C.Z.		23.2.1970
	71.42:216	Endteil einer Projektilspitze aus Stein, 216 feet, East	Amerika/Zentralamerika/Panama/Panama-Kanalzone/Lower Chinaman's Island, Madden Lake, C.Z.		23.2.1970
	71.42:217	Endteil einer Projektilspitze aus Stein, 216 feet, East	Amerika/Zentralamerika/Panama/Panama-Kanalzone/Lower Chinaman's Island, Madden Lake, C.Z.		23.2.1970
	71.42:218	Endteil einer Projektilspitze aus Stein, 212 feet	Amerika/Zentralamerika/Panama/Panama-Kanalzone/Lower Chinaman's Island, Madden Lake, C.Z.		23.2.1970
	71.42:219	Endteil einer Projektilspitze aus Stein, 212 feet	Amerika/Zentralamerika/Panama/Panama-Kanalzone/Lower Chinaman's Island, Madden Lake, C.Z.		23.2.1970
	71.42:220	Endteil einer Projektilspitze aus Stein, 212 feet	Amerika/Zentralamerika/Panama/Panama-Kanalzone/Lower Chinaman's Island, Madden Lake, C.Z.		23.2.1970
	71.42:221	Endteil einer Projektilspitze aus Stein, 212 feet	Amerika/Zentralamerika/Panama/Panama-Kanalzone/Lower Chinaman's Island, Madden Lake, C.Z.		23.2.1970

Please note that many destinations in this list have been identified as faulty, outdated or as racist abuse since the inventories' original conception.

Bild	Inventarnummer	Objektbezeichnung	Herkunft	Ethnie	Eingangsdatum
	71.42:222	Endteil einer Projektilspitze aus Stein	Amerika/Zentralamerika/Panama/Panama-Kanalzone/Lower Chinaman's Island, Madden Lake, C.Z.		23.2.1970
	71.42:223	Endteil einer Projektilspitze aus Stein	Amerika/Zentralamerika/Panama/Panama-Kanalzone/Lower Chinaman's Island, Madden Lake, C.Z.		23.2.1970
	71.42:224	Endteil einer Projektilspitze aus Stein, 216 feet	Amerika/Zentralamerika/Panama/Panama-Kanalzone/Lower Chinaman's Island, Madden Lake, C.Z.		23.2.1970
	71.42:225	Endteil einer Projektilspitze aus Stein, 216 feet	Amerika/Zentralamerika/Panama/Panama-Kanalzone/Lower Chinaman's Island, Madden Lake, C.Z.		23.2.1970
	71.42:226	Endteil einer Projektilspitze aus Stein, 216 feet, West	Amerika/Zentralamerika/Panama/Panama-Kanalzone/Lower Chinaman's Island, Madden Lake, C.Z.		23.2.1970
	71.42:227	Endteil einer Projektilspitze aus Stein, 215 feet, West	Amerika/Zentralamerika/Panama/Panama-Kanalzone/Lower Chinaman's Island, Madden Lake, C.Z.		23.2.1970
	71.42:228	Endteil einer Projektilspitze aus Stein, 214 feet, West	Amerika/Zentralamerika/Panama/Panama-Kanalzone/Lower Chinaman's Island, Madden Lake, C.Z.		23.2.1970
	71.42:229	Endteil einer Projektilspitze aus Stein, 211 feet	Amerika/Zentralamerika/Panama/Panama-Kanalzone/Lower Chinaman's Island, Madden Lake, C.Z.		23.2.1970
	71.42:230	Endteil einer Projektilspitze aus Stein, 215 feet, West	Amerika/Zentralamerika/Panama/Panama-Kanalzone/Lower Chinaman's Island, Madden Lake, C.Z.		23.2.1970
	71.42:231	Endteil einer Projektilspitze aus Stein, 214 feet, East	Amerika/Zentralamerika/Panama/Panama-Kanalzone/Lower Chinaman's Island, Madden Lake, C.Z.		23.2.1970
	71.42:232	Endteil einer Projektilspitze aus Stein, 216 feet, East	Amerika/Zentralamerika/Panama/Panama-Kanalzone/Lower Chinaman's Island, Madden Lake, C.Z.		23.2.1970
	71.42:233	Endteil einer Projektilspitze aus Stein, 216 feet, East	Amerika/Zentralamerika/Panama/Panama-Kanalzone/Lower Chinaman's Island, Madden Lake, C.Z.		23.2.1970
	71.42:234	Endteil einer Projektilspitze aus Stein, 216 feet, East	Amerika/Zentralamerika/Panama/Panama-Kanalzone/Lower Chinaman's Island, Madden Lake, C.Z.		23.2.1970
	71.42:235	Endteil einer Projektilspitze aus Stein, 216 feet, East	Amerika/Zentralamerika/Panama/Panama-Kanalzone/Lower Chinaman's Island, Madden Lake, C.Z.		23.2.1970
	71.42:236	Endteil einer Projektilspitze aus Stein, 214	Amerika/Zentralamerika/Panama/Panama-		23.2.1970

Please note that many designations in this list have been identified as faulty, outdated or as racist because since the inventories' original conception.

Bild	Inventarnummer	Objektbezeichnung	Herkunft	Ethnie	Eingangsdatum
		feet, West upper No. 2	Kanalzone/Lower Chinaman's Island, Madden Lake, C.Z.		
	71.42:237	Endteil einer Projektilspitze aus Stein, 215 feet, West upper No. 2	Amerika/Zentralamerika/Panama/Panama-Kanalzone/Lower Chinaman's Island, Madden Lake, C.Z.		23.2.1970
	71.42:238	Endteil einer Projektilspitze aus Stein, 215 feet, West upper No. 2	Amerika/Zentralamerika/Panama/Panama-Kanalzone/Lower Chinaman's Island, Madden Lake, C.Z.		23.2.1970
	71.42:239	Endteil einer Projektilspitze aus Stein, 215 feet, West upper No. 2	Amerika/Zentralamerika/Panama/Panama-Kanalzone/Lower Chinaman's Island, Madden Lake, C.Z.		23.2.1970
	71.42:240	Spitzenteil einer Projektilspitze aus Stein, 212 feet	Amerika/Zentralamerika/Panama/Panama-Kanalzone/Lower Chinaman's Island, Madden Lake, C.Z.		23.2.1970
	71.42:241	Spitzenteil einer Projektilspitze aus Stein, 212 feet	Amerika/Zentralamerika/Panama/Panama-Kanalzone/Lower Chinaman's Island, Madden Lake, C.Z.		23.2.1970
	71.42:242	Stielbruchstück einer Projektilspitze aus Stein, 216 feet	Amerika/Zentralamerika/Panama/Panama-Kanalzone/Lower Chinaman's Island, Madden Lake, C.Z.		23.2.1970
	71.42:243	Pfeilspitze aus Stein, 216 feet, East	Amerika/Zentralamerika/Panama/Panama-Kanalzone/Lower Chinaman's Island, Madden Lake, C.Z.		23.2.1970
	71.42:244	Pfeilspitze aus Stein, 216 feet, East	Amerika/Zentralamerika/Panama/Panama-Kanalzone/Lower Chinaman's Island, Madden Lake, C.Z.		23.2.1970
	71.42:245	Pfeilspitze aus Stein, 216 feet, East	Amerika/Zentralamerika/Panama/Panama-Kanalzone/Lower Chinaman's Island, Madden Lake, C.Z.		23.2.1970
	71.42:246	Pfeilspitze aus Stein, 216 feet, East	Amerika/Zentralamerika/Panama/Panama-Kanalzone/Lower Chinaman's Island, Madden Lake, C.Z.		23.2.1970
	71.42:247	Pfeilspitze aus Stein, 216 feet, East	Amerika/Zentralamerika/Panama/Panama-Kanalzone/Lower Chinaman's Island, Madden Lake, C.Z.		23.2.1970
	71.42:248	Pfeilspitze aus Stein, 215 feet, West	Amerika/Zentralamerika/Panama/Panama-Kanalzone/Lower Chinaman's Island, Madden Lake, C.Z.		23.2.1970
	71.42:249	Pfeilspitze aus Stein, 214 feet, West No. 3	Amerika/Zentralamerika/Panama/Panama-Kanalzone/Lower Chinaman's Island, Madden Lake, C.Z.		23.2.1970
	71.42:250	Pfeilspitze aus Stein, 214 feet, East	Amerika/Zentralamerika/Panama/Panama-Kanalzone/Lower Chinaman's Island, Madden		23.2.1970

Please note that many designations in this list have been identified as racist abuse since the inventories' original conception.

Bild	Inventarnummer	Objektbezeichnung	Herkunft	Ethnie	Eingangsdatum
			Lake, C.Z.		
	71.42:251	Pfeilspitze aus Stein, 212 feet, No. 1	Amerika/Zentralamerika/Panama/Panama-Kanalzone/Lower Chinaman's Island, Madden Lake, C.Z.		23.2.1970
	71.42:252	Pfeilspitze aus Stein, 215 feet, West	Amerika/Zentralamerika/Panama/Panama-Kanalzone/Lower Chinaman's Island, Madden Lake, C.Z.		23.2.1970
	71.42:253	Pfeilspitze aus Stein, 215 feet, West No. 1	Amerika/Zentralamerika/Panama/Panama-Kanalzone/Lower Chinaman's Island, Madden Lake, C.Z.		23.2.1970
	71.42:254	Endteil einer Pfeilspitze aus Stein, 216 feet, East	Amerika/Zentralamerika/Panama/Panama-Kanalzone/Lower Chinaman's Island, Madden Lake, C.Z.		23.2.1970
	71.42:255	Endteil einer Pfeilspitze aus Stein, 212 feet, East	Amerika/Zentralamerika/Panama/Panama-Kanalzone/Lower Chinaman's Island, Madden Lake, C.Z.		23.2.1970
	71.42:256	Beilklinge aus Stein, 215 feet, West	Amerika/Zentralamerika/Panama/Panama-Kanalzone/Lower Chinaman's Island, Madden Lake, C.Z.		23.2.1970
	71.42:257	Beilklinge aus Stein, 212 feet	Amerika/Zentralamerika/Panama/Panama-Kanalzone/Lower Chinaman's Island, Madden Lake, C.Z.		23.2.1970
	71.42:258	Beilklinge aus Stein, 212 feet	Amerika/Zentralamerika/Panama/Panama-Kanalzone/Lower Chinaman's Island, Madden Lake, C.Z.		23.2.1970
	71.42:259	Beilklinge aus Stein, 214 feet, West	Amerika/Zentralamerika/Panama/Panama-Kanalzone/Lower Chinaman's Island, Madden Lake, C.Z.		23.2.1970
	71.42:260	Beilklinge aus Stein, beschädigt, 215 feet, No. 2	Amerika/Zentralamerika/Panama/Panama-Kanalzone/Lower Chinaman's Island, Madden Lake, C.Z.		23.2.1970
	71.42:261	Beilklinge aus Stein, 216 feet	Amerika/Zentralamerika/Panama/Panama-Kanalzone/Lower Chinaman's Island, Madden Lake, C.Z.		23.2.1970
	71.42:262	Beilklinge aus Stein, 222 feet, next to Soney Hill	Amerika/Zentralamerika/Panama/Panama-Kanalzone/Lower Chinaman's Island, Madden Lake, C.Z.		23.2.1970
	71.42:263	Beilklinge aus Stein, 212 feet, No. 1	Amerika/Zentralamerika/Panama/Panama-Kanalzone/Lower Chinaman's Island, Madden Lake, C.Z.		23.2.1970
	71.42:264	Beilklinge aus Stein, 212 feet, No. 1	Amerika/Zentralamerika/Panama/Panama-Kanalzone/Lower Chinaman's Island, Madden Lake, C.Z.		23.2.1970

Please note that many designations in this list have been identified as faulty, outdated and/or as racist abuse since the inventories' original conception.

Bild	Inventarnummer	Objektbezeichnung	Herkunft	Ethnie	Eingangsdatum
	71.42:265	Beilklinge aus Stein, 216 feet, West	Amerika/Zentralamerika/Panama/Panama-Kanalzone/Lower Chinaman's Island, Madden Lake, C.Z.		23.2.1970
	71.42:266	Endteil einer Beilklinge aus Stein, 215 feet	Amerika/Zentralamerika/Panama/Panama-Kanalzone/Lower Chinaman's Island, Madden Lake, C.Z.		23.2.1970
	71.42:267	Endteil einer Beilklinge aus Stein, 217 feet, West	Amerika/Zentralamerika/Panama/Panama-Kanalzone/Lower Chinaman's Island, Madden Lake, C.Z.		23.2.1970
	71.42:268	Endteil einer Beilklinge aus Stein, 212 feet	Amerika/Zentralamerika/Panama/Panama-Kanalzone/Lower Chinaman's Island, Madden Lake, C.Z.		23.2.1970
	71.42:269	Endteil einer Beilklinge aus Stein, 214 feet, West	Amerika/Zentralamerika/Panama/Panama-Kanalzone/Lower Chinaman's Island, Madden Lake, C.Z.		23.2.1970
	71.42:270	Endteil einer Beilklinge aus Stein, 214 feet, East	Amerika/Zentralamerika/Panama/Panama-Kanalzone/Lower Chinaman's Island, Madden Lake, C.Z.		23.2.1970
	71.42:271	Endteil einer Beilklinge aus Stein, 212 feet, No. 1	Amerika/Zentralamerika/Panama/Panama-Kanalzone/Lower Chinaman's Island, Madden Lake, C.Z.		23.2.1970
	71.42:272	Endteil einer Beilklinge aus Stein, 213 feet, Northwest-Mound	Amerika/Zentralamerika/Panama/Panama-Kanalzone/Lower Chinaman's Island, Madden Lake, C.Z.		23.2.1970
	71.42:273	Endteil einer Beilklinge aus Stein, 214 feet, West No. 4	Amerika/Zentralamerika/Panama/Panama-Kanalzone/Lower Chinaman's Island, Madden Lake, C.Z.		23.2.1970
	71.42:274	Endteil einer Beilklinge aus Stein, 214 feet, West No. 4	Amerika/Zentralamerika/Panama/Panama-Kanalzone/Lower Chinaman's Island, Madden Lake, C.Z.		23.2.1970
	71.42:275	Endteil einer Beilklinge aus Stein, 213 feet, West No. 4	Amerika/Zentralamerika/Panama/Panama-Kanalzone/Lower Chinaman's Island, Madden Lake, C.Z.		23.2.1970
	71.42:276	Schneidenteil einer Beilklinge aus Stein, 214 feet, West No. 4	Amerika/Zentralamerika/Panama/Panama-Kanalzone/Lower Chinaman's Island, Madden Lake, C.Z.		23.2.1970
	71.42:277	Schneidenteil einer Beilklinge aus Stein, 217 feet, West No. 4	Amerika/Zentralamerika/Panama/Panama-Kanalzone/Lower Chinaman's Island, Madden Lake, C.Z.		23.2.1970
	71.42:278	Schneidenteil einer Beilklinge aus Stein, 216 feet	Amerika/Zentralamerika/Panama/Panama-Kanalzone/Lower Chinaman's Island, Madden Lake, C.Z.		23.2.1970
	71.42:279	Schneidenteil einer Beilklinge aus Stein,	Amerika/Zentralamerika/Panama/Panama-		23.2.1970

Please note that many designations in this list have been identified as faulty, outdated or as racist because since the inventories' original conception.

Bild	Inventarnummer	Objektbezeichnung	Herkunft	Ethnie	Eingangsdatum
		212 feet	Kanalzone/Lower Chinaman's Island, Madden Lake, C.Z.		
	71.42:280	Schneidenteil einer Beilklinge aus Stein, 212 feet	Amerika/Zentralamerika/Panama/Panama-Kanalzone/Lower Chinaman's Island, Madden Lake, C.Z.		23.2.1970
	71.42:281	Schneidenteil einer Beilklinge aus Stein, 214 feet, West No. 4	Amerika/Zentralamerika/Panama/Panama-Kanalzone/Lower Chinaman's Island, Madden Lake, C.Z.		23.2.1970
	71.42:282	Endteil einer Beilklinge aus Stein, 214 feet, West upper No. 2	Amerika/Zentralamerika/Panama/Panama-Kanalzone/Lower Chinaman's Island, Madden Lake, C.Z.		23.2.1970
	71.42:283	Bruchstück einer Beilklinge aus Stein, 211 feet	Amerika/Zentralamerika/Panama/Panama-Kanalzone/Lower Chinaman's Island, Madden Lake, C.Z.		23.2.1970
	71.42:284	Bruchstück einer Beilklinge aus Stein, 211 feet	Amerika/Zentralamerika/Panama/Panama-Kanalzone/Lower Chinaman's Island, Madden Lake, C.Z.		23.2.1970
	71.42:285	Bruchstück einer Beilklinge aus Stein, 214 feet, West	Amerika/Zentralamerika/Panama/Panama-Kanalzone/Lower Chinaman's Island, Madden Lake, C.Z.		23.2.1970
	71.42:286	Kleine Beilklinge aus Stein, 220 feet	Amerika/Zentralamerika/Panama/Panama-Kanalzone/Lower Chinaman's Island, Madden Lake, C.Z.		23.2.1970
	71.42:287	Kleine Beilklinge aus Stein, beschädigt, 216 feet	Amerika/Zentralamerika/Panama/Panama-Kanalzone/Lower Chinaman's Island, Madden Lake, C.Z.		23.2.1970
	71.42:288	Bruchstück eines Meißels aus Stein, 216 feet	Amerika/Zentralamerika/Panama/Panama-Kanalzone/Lower Chinaman's Island, Madden Lake, C.Z.		23.2.1970
	71.42:289	Hammerstein, 214 feet	Amerika/Zentralamerika/Panama/Panama-Kanalzone/Lower Chinaman's Island, Madden Lake, C.Z.		23.2.1970
	71.42:290	Hammerstein, 214 feet, West No. 5	Amerika/Zentralamerika/Panama/Panama-Kanalzone/Lower Chinaman's Island, Madden Lake, C.Z.		23.2.1970
	71.42:291	Mano aus Stein	Amerika/Zentralamerika/Panama/Panama-Kanalzone/Lower Chinaman's Island, Madden Lake, C.Z.		23.2.1970
	71.42:292	Mano aus Stein	Amerika/Zentralamerika/Panama/Panama-Kanalzone/Lower Chinaman's Island, Madden Lake, C.Z.		23.2.1970
	71.42:293	Mano aus Stein, 218 feet	Amerika/Zentralamerika/Panama/Panama-Kanalzone/Lower Chinaman's Island, Madden		23.2.1970

Please note that many designations in this list have been identified as faulty, outdated or as racist abuse since the inventories´ original conception.

Bild	Inventarnummer	Objektbezeichnung	Herkunft	Ethnie	Eingangsdatum
			Lake, C.Z.		
	71.42:294	Mano aus Stein, beschädigt, 216 fett, West	Amerika/Zentralamerika/Panama/Panama-Kanalzone/Lower Chinaman's Island, Madden Lake, C.Z.		23.2.1970
	71.42:295	Bruchstück eines Manos aus Stein, 216 feet, West	Amerika/Zentralamerika/Panama/Panama-Kanalzone/Lower Chinaman's Island, Madden Lake, C.Z.		23.2.1970
	71.42:296	Bruchstück eines Manos aus Stein, 216 feet, West	Amerika/Zentralamerika/Panama/Panama-Kanalzone/Lower Chinaman's Island, Madden Lake, C.Z.		23.2.1970
	71.42:297	Bruchstück eines Manos(?) aus Stein, 214 feet, No. 4	Amerika/Zentralamerika/Panama/Panama-Kanalzone/Lower Chinaman's Island, Madden Lake, C.Z.		23.2.1970
	71.42:298	Bruchstück eines Manos(?) aus Stein, 214 feet, West	Amerika/Zentralamerika/Panama/Panama-Kanalzone/Lower Chinaman's Island, Madden Lake, C.Z.		23.2.1970
	71.42:299	Bruchstück eines Manos(?) aus Stein, 215 feet, West	Amerika/Zentralamerika/Panama/Panama-Kanalzone/Lower Chinaman's Island, Madden Lake, C.Z.		23.2.1970
	71.42:300	Hälfte einer Metate aus Stein, geklebt, 218 feet	Amerika/Zentralamerika/Panama/Panama-Kanalzone/Lower Chinaman's Island, Madden Lake, C.Z.		23.2.1970
	71.42:301	Bruchstück einer Metate aus Stein	Amerika/Zentralamerika/Panama/Panama-Kanalzone/Lower Chinaman's Island, Madden Lake, C.Z.		23.2.1970
	71.42:302	Bruchstück einer Metate aus Stein	Amerika/Zentralamerika/Panama/Panama-Kanalzone/Lower Chinaman's Island, Madden Lake, C.Z.		23.2.1970
	71.42:303	Bruchstück einer Metate aus Stein, 218 feet	Amerika/Zentralamerika/Panama/Panama-Kanalzone/Lower Chinaman's Island, Madden Lake, C.Z.		23.2.1970
	71.42:304	Bruchstück einer Metate aus Stein, 218 feet	Amerika/Zentralamerika/Panama/Panama-Kanalzone/Lower Chinaman's Island, Madden Lake, C.Z.		23.2.1970
	71.42:305	Bruchstück einer Metate aus Stein, 216 feet, East	Amerika/Zentralamerika/Panama/Panama-Kanalzone/Lower Chinaman's Island, Madden Lake, C.Z.		23.2.1970
	71.42:306	Bruchstück einer Metate aus Stein, 216 feet, West	Amerika/Zentralamerika/Panama/Panama-Kanalzone/Lower Chinaman's Island, Madden Lake, C.Z.		23.2.1970
	71.42:307	Bruchstück einer Metate aus Stein, 213 feet, West	Amerika/Zentralamerika/Panama/Panama-Kanalzone/Lower Chinaman's Island, Madden Lake, C.Z.		23.2.1970

Please note that many designations in this list have been identified as faulty, outdated and/or as racist abusive since the inventories' original conception.

Bild	Inventarnummer	Objektbezeichnung	Herkunft	Ethnie	Eingangsdatum
	71.42:308	Bruchstück einer Metate aus Stein, 213 feet, West	Amerika/Zentralamerika/Panama/Panama-Kanalzone/Lower Chinaman's Island, Madden Lake, C.Z.		23.2.1970
	71.42:309	Bein einer Metate aus Stein	Amerika/Zentralamerika/Panama/Panama-Kanalzone/Lower Chinaman's Island, Madden Lake, C.Z.		23.2.1970
	71.42:310	Bein einer Metate aus Stein	Amerika/Zentralamerika/Panama/Panama-Kanalzone/Lower Chinaman's Island, Madden Lake, C.Z.		23.2.1970
	71.42:311	Bruchstück eines Schmuckstückes aus Stein, 216 feet, East	Amerika/Zentralamerika/Panama/Panama-Kanalzone/Lower Chinaman's Island, Madden Lake, C.Z.		23.2.1970
	71.42:312	Bohrer (?) aus Stein, 216 feet	Amerika/Zentralamerika/Panama/Panama-Kanalzone/Lower Chinaman's Island, Madden Lake, C.Z.		23.2.1970
	71.42:313	Projektilspitze aus Stein, 223 feet	Amerika/Zentralamerika/Panama/Panama-Kanalzone/Middle Chinaman's Island, Madden Lake, C.Z.		23.2.1970
	71.42:314	Projektilspitze aus Stein, 223 feet	Amerika/Zentralamerika/Panama/Panama-Kanalzone/Middle Chinaman's Island, Madden Lake, C.Z.		23.2.1970
	71.42:315	Projektilspitze aus Stein, 223 feet	Amerika/Zentralamerika/Panama/Panama-Kanalzone/Middle Chinaman's Island, Madden Lake, C.Z.		23.2.1970
	71.42:316	Projektilspitze aus Stein, 220 feet, Eaast trail	Amerika/Zentralamerika/Panama/Panama-Kanalzone/Middle Chinaman's Island, Madden Lake, C.Z.		23.2.1970
	71.42:317	Projektilspitze aus Stein, 220 feet, East trail	Amerika/Zentralamerika/Panama/Panama-Kanalzone/Middle Chinaman's Island, Madden Lake, C.Z.		23.2.1970
	71.42:318	Projektilspitze aus Stein, 220 feet, East trail	Amerika/Zentralamerika/Panama/Panama-Kanalzone/Middle Chinaman's Island, Madden Lake, C.Z.		23.2.1970
	71.42:319	Projektilspitze aus Stein, 220 feet, East trail	Amerika/Zentralamerika/Panama/Panama-Kanalzone/Middle Chinaman's Island, Madden Lake, C.Z.		23.2.1970
	71.42:320	Projektilspitze aus Stein, 218 feet	Amerika/Zentralamerika/Panama/Panama-Kanalzone/Middle Chinaman's Island, Madden Lake, C.Z.		23.2.1970
	71.42:321	Projektilspitze aus Stein, 218 feet	Amerika/Zentralamerika/Panama/Panama-Kanalzone/Middle Chinaman's Island, Madden Lake, C.Z.		23.2.1970
	71.42:322	Projektilspitze aus Stein, 218 feet	Amerika/Zentralamerika/Panama/Panama-		23.2.1970

Please note that many designations in this list have been identified as faulty, outdated or as racist because since the inventories' original conception.

Bild	Inventarnummer	Objektbezeichnung	Herkunft	Ethnie	Eingangsdatum
			Kanalzone/Middle Chinaman's Island, Madden Lake, C.Z.		
	71.42:323	Projektilspitze aus Stein, 218 feet	Amerika/Zentralamerika/Panama/Panama-Kanalzone/Middle Chinaman's Island, Madden Lake, C.Z.		23.2.1970
	71.42:324	Projektilspitze aus Stein	Amerika/Zentralamerika/Panama/Panama-Kanalzone/Middle Chinaman's Island, Madden Lake, C.Z.		23.2.1970
	71.42:325	Projektilspitze aus Stein, 217 feet	Amerika/Zentralamerika/Panama/Panama-Kanalzone/Middle Chinaman's Island, Madden Lake, C.Z.		23.2.1970
	71.42:326	Projektilspitze aus Stein, 217 feet	Amerika/Zentralamerika/Panama/Panama-Kanalzone/Middle Chinaman's Island, Madden Lake, C.Z.		23.2.1970
	71.42:327	Projektilspitze aus Stein, 217 feet	Amerika/Zentralamerika/Panama/Panama-Kanalzone/Middle Chinaman's Island, Madden Lake, C.Z.		23.2.1970
	71.42:328	Projektilspitze aus Stein, 217 feet	Amerika/Zentralamerika/Panama/Panama-Kanalzone/Middle Chinaman's Island, Madden Lake, C.Z.		23.2.1970
	71.42:329	Projektilspitze aus Stein, 217 feet	Amerika/Zentralamerika/Panama/Panama-Kanalzone/Middle Chinaman's Island, Madden Lake, C.Z.		23.2.1970
	71.42:330	Projektilspitze aus Stein, 217 feet	Amerika/Zentralamerika/Panama/Panama-Kanalzone/Middle Chinaman's Island, Madden Lake, C.Z.		23.2.1970
	71.42:331	Projektilspitze aus Stein, 217 feet	Amerika/Zentralamerika/Panama/Panama-Kanalzone/Middle Chinaman's Island, Madden Lake, C.Z.		23.2.1970
	71.42:332	Projektilspitze aus Stein, 217 feet	Amerika/Zentralamerika/Panama/Panama-Kanalzone/Middle Chinaman's Island, Madden Lake, C.Z.		23.2.1970
	71.42:333	Projektilspitze aus Stein, 217 feet	Amerika/Zentralamerika/Panama/Panama-Kanalzone/Middle Chinaman's Island, Madden Lake, C.Z.		23.2.1970
	71.42:334	Projektilspitze aus Stein, 216 feet	Amerika/Zentralamerika/Panama/Panama-Kanalzone/Middle Chinaman's Island, Madden Lake, C.Z.		23.2.1970
	71.42:335	Projektilspitze aus Stein, 221 feet	Amerika/Zentralamerika/Panama/Panama-Kanalzone/Middle Chinaman's Island, Madden Lake, C.Z.		23.2.1970
	71.42:336	Projektilspitze aus Stein, 221 feet	Amerika/Zentralamerika/Panama/Panama-Kanalzone/Middle Chinaman's Island, Madden		23.2.1970

Please note that many designations in this list have been identified as racist, outdated or as racist abuse since the inventories' original conception.

Bild	Inventarnummer	Objektbezeichnung	Herkunft	Ethnie	Eingangsdatum
			Lake, C.Z.		
	71.42:337	Projektilspitze aus Stein, 221 feet	Amerika/Zentralamerika/Panama/Panama-Kanalzone/Middle Chinaman's Island, Madden Lake, C.Z.		23.2.1970
	71.42:338	Projektilspitze aus Stein, 221 feet	Amerika/Zentralamerika/Panama/Panama-Kanalzone/Middle Chinaman's Island, Madden Lake, C.Z.		23.2.1970
	71.42:339	Projektilspitze aus Stein, 221 feet	Amerika/Zentralamerika/Panama/Panama-Kanalzone/Middle Chinaman's Island, Madden Lake, C.Z.		23.2.1970
	71.42:340	Projektilspitze aus Stein, 221 feet	Amerika/Zentralamerika/Panama/Panama-Kanalzone/Middle Chinaman's Island, Madden Lake, C.Z.		23.2.1970
	71.42:341	Projektilspitze aus Stein, 221 feet	Amerika/Zentralamerika/Panama/Panama-Kanalzone/Middle Chinaman's Island, Madden Lake, C.Z.		23.2.1970
	71.42:342	Projektilspitze aus Stein, 221 feet	Amerika/Zentralamerika/Panama/Panama-Kanalzone/Middle Chinaman's Island, Madden Lake, C.Z.		23.2.1970
	71.42:343	Projektilspitze aus Stein, 221 feet	Amerika/Zentralamerika/Panama/Panama-Kanalzone/Middle Chinaman's Island, Madden Lake, C.Z.		23.2.1970
	71.42:344	Projektilspitze aus Stein, 221 feet	Amerika/Zentralamerika/Panama/Panama-Kanalzone/Middle Chinaman's Island, Madden Lake, C.Z.		23.2.1970
	71.42:345	Projektilspitze aus Stein, 211 feet	Amerika/Zentralamerika/Panama/Panama-Kanalzone/Middle Chinaman's Island, Madden Lake, C.Z.		23.2.1970
	71.42:346	Projektilspitze aus Stein, 216 feet	Amerika/Zentralamerika/Panama/Panama-Kanalzone/Middle Chinaman's Island, Madden Lake, C.Z.		23.2.1970
	71.42:347	Projektilspitze aus Stein, 216 feet	Amerika/Zentralamerika/Panama/Panama-Kanalzone/Middle Chinaman's Island, Madden Lake, C.Z.		23.2.1970
	71.42:348	Projektilspitze aus Stein, 216 feet	Amerika/Zentralamerika/Panama/Panama-Kanalzone/Middle Chinaman's Island, Madden Lake, C.Z.		23.2.1970
	71.42:349	Projektilspitze aus Stein, Spitze fehlt, 223 feet	Amerika/Zentralamerika/Panama/Panama-Kanalzone/Middle Chinaman's Island, Madden Lake, C.Z.		23.2.1970
	71.42:350	Projektilspitze aus Stein, 223 feet	Amerika/Zentralamerika/Panama/Panama-Kanalzone/Middle Chinaman's Island, Madden Lake, C.Z.		23.2.1970

Please note that many designations in this list have been identified as faulty, outdated and/or as racist abuse since the inventories' original conception.

Bild	Inventarnummer	Objektbezeichnung	Herkunft	Ethnie	Eingangsdatum
	71.42:351	Projektilspitze aus Stein, 220 feet, East Trail	Amerika/Zentralamerika/Panama/Panama-Kanalzone/Middle Chinaman's Island, Madden Lake, C.Z.		23.2.1970
	71.42:352	Projektilspitze aus Stein, 220 feet, East Trail	Amerika/Zentralamerika/Panama/Panama-Kanalzone/Middle Chinaman's Island, Madden Lake, C.Z.		23.2.1970
	71.42:353	Projektilspitze aus Stein, 220 feet, East Trail	Amerika/Zentralamerika/Panama/Panama-Kanalzone/Middle Chinaman's Island, Madden Lake, C.Z.		23.2.1970
	71.42:354	Projektilspitze aus Stein, 218 feet	Amerika/Zentralamerika/Panama/Panama-Kanalzone/Middle Chinaman's Island, Madden Lake, C.Z.		23.2.1970
	71.42:355	Projektilspitze aus Stein, 218 feet	Amerika/Zentralamerika/Panama/Panama-Kanalzone/Middle Chinaman's Island, Madden Lake, C.Z.		23.2.1970
	71.42:356	Projektilspitze aus Stein	Amerika/Zentralamerika/Panama/Panama-Kanalzone/Middle Chinaman's Island, Madden Lake, C.Z.		23.2.1970
	71.42:357	Projektilspitze aus Stein	Amerika/Zentralamerika/Panama/Panama-Kanalzone/Middle Chinaman's Island, Madden Lake, C.Z.		23.2.1970
	71.42:358	Projektilspitze aus Stein	Amerika/Zentralamerika/Panama/Panama-Kanalzone/Middle Chinaman's Island, Madden Lake, C.Z.		23.2.1970
	71.42:359	Projektilspitze aus Stein	Amerika/Zentralamerika/Panama/Panama-Kanalzone/Middle Chinaman's Island, Madden Lake, C.Z.		23.2.1970
	71.42:360	Projektilspitze aus Stein	Amerika/Zentralamerika/Panama/Panama-Kanalzone/Middle Chinaman's Island, Madden Lake, C.Z.		23.2.1970
	71.42:361	Projektilspitze aus Stein	Amerika/Zentralamerika/Panama/Panama-Kanalzone/Middle Chinaman's Island, Madden Lake, C.Z.		23.2.1970
	71.42:362	Projektilspitze aus Stein	Amerika/Zentralamerika/Panama/Panama-Kanalzone/Middle Chinaman's Island, Madden Lake, C.Z.		23.2.1970
	71.42:363	Projektilspitze aus Stein, 217 feet	Amerika/Zentralamerika/Panama/Panama-Kanalzone/Middle Chinaman's Island, Madden Lake, C.Z.		23.2.1970
	71.42:364	Projektilspitze aus Stein, 217 feet	Amerika/Zentralamerika/Panama/Panama-Kanalzone/Middle Chinaman's Island, Madden Lake, C.Z.		23.2.1970
	71.42:365	Projektilspitze aus Stein, 217 feet	Amerika/Zentralamerika/Panama/Panama-		23.2.1970

Please note that many designations in this list have been identified as faulty, outdated or as racist abuse since the inventories' original conception.

Bild	Inventarnummer	Objektbezeichnung	Herkunft	Ethnie	Eingangsdatum
			Kanalzone/Middle Chinaman's Island, Madden Lake, C.Z.		
	71.42:366	Projektilspitze aus Stein, 217 feet	Amerika/Zentralamerika/Panama/Panama-Kanalzone/Middle Chinaman's Island, Madden Lake, C.Z.		23.2.1970
	71.42:367	Projektilspitze aus Stein, 216 feet	Amerika/Zentralamerika/Panama/Panama-Kanalzone/Middle Chinaman's Island, Madden Lake, C.Z.		23.2.1970
	71.42:368	Projektilspitze aus Stein, 221 feet	Amerika/Zentralamerika/Panama/Panama-Kanalzone/Middle Chinaman's Island, Madden Lake, C.Z.		23.2.1970
	71.42:369	Projektilspitze aus Stein, 221 feet	Amerika/Zentralamerika/Panama/Panama-Kanalzone/Middle Chinaman's Island, Madden Lake, C.Z.		23.2.1970
	71.42:370	Projektilspitze aus Stein, 221 feet	Amerika/Zentralamerika/Panama/Panama-Kanalzone/Middle Chinaman's Island, Madden Lake, C.Z.		23.2.1970
	71.42:371	Projektilspitze aus Stein, Spitze fehlt, 221 feet	Amerika/Zentralamerika/Panama/Panama-Kanalzone/Middle Chinaman's Island, Madden Lake, C.Z.		23.2.1970
	71.42:372	Projektilspitze aus Stein, 211 feet	Amerika/Zentralamerika/Panama/Panama-Kanalzone/Middle Chinaman's Island, Madden Lake, C.Z.		23.2.1970
	71.42:373	Projektilspitze aus Stein, 216 feet	Amerika/Zentralamerika/Panama/Panama-Kanalzone/Middle Chinaman's Island, Madden Lake, C.Z.		23.2.1970
	71.42:374	Projektilspitze aus Stein, 216 feet	Amerika/Zentralamerika/Panama/Panama-Kanalzone/Middle Chinaman's Island, Madden Lake, C.Z.		23.2.1970
	71.42:375	Projektilspitze aus Stein, 21 feet	Amerika/Zentralamerika/Panama/Panama-Kanalzone/Middle Chinaman's Island, Madden Lake, C.Z.		23.2.1970
	71.42:376	Projektilspitze aus Stein, 216 feet	Amerika/Zentralamerika/Panama/Panama-Kanalzone/Middle Chinaman's Island, Madden Lake, C.Z.		23.2.1970
	71.42:377	Projektilspitze aus Stein, beschädigt, 220 feet, East Trail	Amerika/Zentralamerika/Panama/Panama-Kanalzone/Middle Chinaman's Island, Madden Lake, C.Z.		23.2.1970
	71.42:378	Projektilspitze aus Stein	Amerika/Zentralamerika/Panama/Panama-Kanalzone/Middle Chinaman's Island, Madden Lake, C.Z.		23.2.1970
	71.42:379	Projektilspitze aus Stein	Amerika/Zentralamerika/Panama/Panama-Kanalzone/Middle Chinaman's Island, Madden		23.2.1970

Please note that many designations in this list have been identified as racist, outdated or as racist abuse since the inventories' original conception.

Bild	Inventarnummer	Objektbezeichnung	Herkunft	Ethnie	Eingangsdatum
			Lake, C.Z.		
	71.42:380	Projektilspitze aus Stein	Amerika/Zentralamerika/Panama/Panama-Kanalzone/Middle Chinaman's Island, Madden Lake, C.Z.		23.2.1970
	71.42:381	Projektilspitze aus Stein, Stiel fehlt, 217 feet	Amerika/Zentralamerika/Panama/Panama-Kanalzone/Middle Chinaman's Island, Madden Lake, C.Z.		23.2.1970
	71.42:382	Endteil einer Projektilspitze aus Stein, 220 feet, East Trail	Amerika/Zentralamerika/Panama/Panama-Kanalzone/Middle Chinaman's Island, Madden Lake, C.Z.		23.2.1970
	71.42:383	Endteil einer Projektilspitze aus Stein, 220 feet, East Trail	Amerika/Zentralamerika/Panama/Panama-Kanalzone/Middle Chinaman's Island, Madden Lake, C.Z.		23.2.1970
	71.42:384	Endteil einer Projektilspitze aus Stein, 220 feet, East Trail	Amerika/Zentralamerika/Panama/Panama-Kanalzone/Middle Chinaman's Island, Madden Lake, C.Z.		23.2.1970
	71.42:385	Endteil einer Projektilspitze aus Stein, 220 feet, East Trail	Amerika/Zentralamerika/Panama/Panama-Kanalzone/Middle Chinaman's Island, Madden Lake, C.Z.		23.2.1970
	71.42:386	Endteil einer Projektilspitze aus Stein, 218 feet	Amerika/Zentralamerika/Panama/Panama-Kanalzone/Middle Chinaman's Island, Madden Lake, C.Z.		23.2.1970
	71.42:387	Endteil einer Projektilspitze aus Stein	Amerika/Zentralamerika/Panama/Panama-Kanalzone/Middle Chinaman's Island, Madden Lake, C.Z.		23.2.1970
	71.42:388	Endteil einer Projektilspitze aus Stein	Amerika/Zentralamerika/Panama/Panama-Kanalzone/Middle Chinaman's Island, Madden Lake, C.Z.		23.2.1970
	71.42:389	Endteil einer Projektilspitze aus Stein	Amerika/Zentralamerika/Panama/Panama-Kanalzone/Middle Chinaman's Island, Madden Lake, C.Z.		23.2.1970
	71.42:390	Endteil einer Projektilspitze aus Stein, 217 feet	Amerika/Zentralamerika/Panama/Panama-Kanalzone/Middle Chinaman's Island, Madden Lake, C.Z.		23.2.1970
	71.42:391	Endteil einer Projektilspitze aus Stein, 217 feet	Amerika/Zentralamerika/Panama/Panama-Kanalzone/Middle Chinaman's Island, Madden Lake, C.Z.		23.2.1970
	71.42:392	Endteil einer Projektilspitze aus Stein, 217 feet	Amerika/Zentralamerika/Panama/Panama-Kanalzone/Middle Chinaman's Island, Madden Lake, C.Z.		23.2.1970
	71.42:393	Endteil einer Projektilspitze aus Stein, 217 feet	Amerika/Zentralamerika/Panama/Panama-Kanalzone/Middle Chinaman's Island, Madden Lake, C.Z.		23.2.1970

Please note that many destinations in this list have been identified as faulty, outdated or as most abusive since the inventories' original conception.

Bild	Inventarnummer	Objektbezeichnung	Herkunft	Ethnie	Eingangsdatum
	71.42:394	Endteil einer Projektilspitze aus Stein, 217 feet	Amerika/Zentralamerika/Panama/Panama-Kanalzone/Middle Chinaman's Island, Madden Lake, C.Z.		23.2.1970
	71.42:395	Endteil einer Projektilspitze aus Stein, 217 feet	Amerika/Zentralamerika/Panama/Panama-Kanalzone/Middle Chinaman's Island, Madden Lake, C.Z.		23.2.1970
	71.42:396	Endteil einer Projektilspitze aus Stein, 217 feet	Amerika/Zentralamerika/Panama/Panama-Kanalzone/Middle Chinaman's Island, Madden Lake, C.Z.		23.2.1970
	71.42:397	Endteil einer Projektilspitze aus Stein, 217 feet	Amerika/Zentralamerika/Panama/Panama-Kanalzone/Middle Chinaman's Island, Madden Lake, C.Z.		23.2.1970
	71.42:398	Endteil einer Projektilspitze aus Stein, 216 feet	Amerika/Zentralamerika/Panama/Panama-Kanalzone/Middle Chinaman's Island, Madden Lake, C.Z.		23.2.1970
	71.42:399	Endteil einer Projektilspitze aus Stein, 216 feet	Amerika/Zentralamerika/Panama/Panama-Kanalzone/Middle Chinaman's Island, Madden Lake, C.Z.		23.2.1970
	71.42:400	Endteil einer Projektilspitze aus Stein, 216 feet	Amerika/Zentralamerika/Panama/Panama-Kanalzone/Middle Chinaman's Island, Madden Lake, C.Z.		23.2.1970
	71.42:401	Endteil einer Projektilspitze aus Stein, 221 feet	Amerika/Zentralamerika/Panama/Panama-Kanalzone/Middle Chinaman's Island, Madden Lake, C.Z.		23.2.1970
	71.42:402	Endteil einer Projektilspitze aus Stein, 221 feet	Amerika/Zentralamerika/Panama/Panama-Kanalzone/Middle Chinaman's Island, Madden Lake, C.Z.		23.2.1970
	71.42:403	Endteil einer Projektilspitze aus Stein, 214 feet	Amerika/Zentralamerika/Panama/Panama-Kanalzone/Middle Chinaman's Island, Madden Lake, C.Z.		23.2.1970
	71.42:404	Endteil einer Projektilspitze aus Stein, 216 feet	Amerika/Zentralamerika/Panama/Panama-Kanalzone/Middle Chinaman's Island, Madden Lake, C.Z.		23.2.1970
	71.42:405	Endteil einer Projektilspitze aus Stein, 216 feet	Amerika/Zentralamerika/Panama/Panama-Kanalzone/Middle Chinaman's Island, Madden Lake, C.Z.		23.2.1970
	71.42:406	Spitzenteil einer Projektilspitze aus Stein, 218 feet	Amerika/Zentralamerika/Panama/Panama-Kanalzone/Middle Chinaman's Island, Madden Lake, C.Z.		23.2.1970
	71.42:407	Pfeilspitze aus Stein, 218 feet	Amerika/Zentralamerika/Panama/Panama-Kanalzone/Middle Chinaman's Island, Madden Lake, C.Z.		23.2.1970
	71.42:408	Pfeilspitze aus Stein, Stil beschädigt, 218	Amerika/Zentralamerika/Panama/Panama-		23.2.1970

Please note that many designations in this list have been identified as faulty, outdated or as racist abuse since the inventories' original conception.

Bild	Inventarnummer	Objektbezeichnung	Herkunft	Ethnie	Eingangsdatum
		feet	Kanalzone/Middle Chinaman's Island, Madden Lake, C.Z.		
	71.42:409	Beilklinge aus Stein, 218 feet	Amerika/Zentralamerika/Panama/Panama-Kanalzone/Middle Chinaman's Island, Madden Lake, C.Z.		23.2.1970
	71.42:410	Beilklinge aus Stein	Amerika/Zentralamerika/Panama/Panama-Kanalzone/Middle Chinaman's Island, Madden Lake, C.Z.		23.2.1970
	71.42:411	Beilklinge aus Stein	Amerika/Zentralamerika/Panama/Panama-Kanalzone/Middle Chinaman's Island, Madden Lake, C.Z.		23.2.1970
	71.42:412	Beilklinge aus Stein, 217 feet	Amerika/Zentralamerika/Panama/Panama-Kanalzone/Middle Chinaman's Island, Madden Lake, C.Z.		23.2.1970
	71.42:413	Beilklinge aus Stein (?), 217 feet	Amerika/Zentralamerika/Panama/Panama-Kanalzone/Middle Chinaman's Island, Madden Lake, C.Z.		23.2.1970
	71.42:414	Beilklinge aus Stein (?), 217 feet	Amerika/Zentralamerika/Panama/Panama-Kanalzone/Middle Chinaman's Island, Madden Lake, C.Z.		23.2.1970
	71.42:415	Beilklinge aus Stein, beschädigt, 218 feet	Amerika/Zentralamerika/Panama/Panama-Kanalzone/Middle Chinaman's Island, Madden Lake, C.Z.		23.2.1970
	71.42:416	Beilklinge aus Stein, 217 feet	Amerika/Zentralamerika/Panama/Panama-Kanalzone/Middle Chinaman's Island, Madden Lake, C.Z.		23.2.1970
	71.42:417	Beilklinge aus Stein, 217 feet	Amerika/Zentralamerika/Panama/Panama-Kanalzone/Middle Chinaman's Island, Madden Lake, C.Z.		23.2.1970
	71.42:418	Beilklinge aus Stein, 214 feet	Amerika/Zentralamerika/Panama/Panama-Kanalzone/Middle Chinaman's Island, Madden Lake, C.Z.		23.2.1970
	71.42:419	Beilklinge aus Stein, 217 feet	Amerika/Zentralamerika/Panama/Panama-Kanalzone/Middle Chinaman's Island, Madden Lake, C.Z.		23.2.1970
	71.42:420	Endteil einer Beilklinge aus Stein, 218 feet	Amerika/Zentralamerika/Panama/Panama-Kanalzone/Middle Chinaman's Island, Madden Lake, C.Z.		23.2.1970
	71.42:421	Endteil einer Beilklinge aus Stein, 217 feet	Amerika/Zentralamerika/Panama/Panama-Kanalzone/Middle Chinaman's Island, Madden Lake, C.Z.		23.2.1970
	71.42:422	Endteil einer Beilklinge aus Stein, 217 feet	Amerika/Zentralamerika/Panama/Panama-Kanalzone/Middle Chinaman's Island, Madden		23.2.1970

Please note that many designations in this list have been identified as racist, outdated or as racist abuse since the inventories' original conception.

Bild	Inventarnummer	Objektbezeichnung	Herkunft	Ethnie	Eingangsdatum
			Lake, C.Z.		
	71.42:423	Endteil einer Beilklinge aus Stein, 216 feet	Amerika/Zentralamerika/Panama/Panama-Kanalzone/Middle Chinaman's Island, Madden Lake, C.Z.		23.2.1970
	71.42:424	Endteil einer Beilklinge aus Stein, 221 feet	Amerika/Zentralamerika/Panama/Panama-Kanalzone/Middle Chinaman's Island, Madden Lake, C.Z.		23.2.1970
	71.42:425	Endteil einer Beilklinge aus Stein, 211 feet	Amerika/Zentralamerika/Panama/Panama-Kanalzone/Middle Chinaman's Island, Madden Lake, C.Z.		23.2.1970
	71.42:426	Schneidenteil einer Beilklinge aus Stein, 220 feet, East Trail	Amerika/Zentralamerika/Panama/Panama-Kanalzone/Middle Chinaman's Island, Madden Lake, C.Z.		23.2.1970
	71.42:427	Schneidenteil einer Beilklinge aus Stein, 217 feet	Amerika/Zentralamerika/Panama/Panama-Kanalzone/Middle Chinaman's Island, Madden Lake, C.Z.		23.2.1970
	71.42:428	Bruchstück einer Beilklinge aus Stein, 217 feet	Amerika/Zentralamerika/Panama/Panama-Kanalzone/Middle Chinaman's Island, Madden Lake, C.Z.		23.2.1970
	71.42:429	Bruchstück einer Beilklinge aus Stein, 216 feet	Amerika/Zentralamerika/Panama/Panama-Kanalzone/Middle Chinaman's Island, Madden Lake, C.Z.		23.2.1970
	71.42:430	Kleine Beilklinge aus Stein, beschädigt 217 feet, East Trail	Amerika/Zentralamerika/Panama/Panama-Kanalzone/Middle Chinaman's Island, Madden Lake, C.Z.		23.2.1970
	71.42:431	Kleine Beilklinge aus Stein	Amerika/Zentralamerika/Panama/Panama-Kanalzone/Middle Chinaman's Island, Madden Lake, C.Z.		23.2.1970
	71.42:432	Bruchstück eines Mano aus Stein, 217 feet	Amerika/Zentralamerika/Panama/Panama-Kanalzone/Middle Chinaman's Island, Madden Lake, C.Z.		23.2.1970
	71.42:433	Bruchstück eines Mano aus Stein, 217 feet	Amerika/Zentralamerika/Panama/Panama-Kanalzone/Middle Chinaman's Island, Madden Lake, C.Z.		23.2.1970
	71.42:434	Bruchstück eines Mano aus Stein, 217 feet	Amerika/Zentralamerika/Panama/Panama-Kanalzone/Middle Chinaman's Island, Madden Lake, C.Z.		23.2.1970
	71.42:435	Bruchstück eines Mano aus Stein, 214 feet	Amerika/Zentralamerika/Panama/Panama-Kanalzone/Middle Chinaman's Island, Madden Lake, C.Z.		23.2.1970
	71.42:436	Hammerstein, 216 feet	Amerika/Zentralamerika/Panama/Panama-Kanalzone/Middle Chinaman's Island, Madden Lake, C.Z.		23.2.1970

Please note that many designations in this list have been identified as faulty, outdated and/or as racist abuse since the inventories' original conception.

Bild	Inventarnummer	Objektbezeichnung	Herkunft	Ethnie	Eingangsdatum
	71.42:437	Anhänger aus Jade, beschädigt, 221 feet	Amerika/Zentralamerika/Panama/Panama-Kanalzone/Middle Chinaman's Island, Madden Lake, C.Z.		23.2.1970
	71.42:438	Bruchstück eines "Winged Pendant" aus Stein, 221 feet	Amerika/Zentralamerika/Panama/Panama-Kanalzone/Middle Chinaman's Island, Madden Lake, C.Z.		23.2.1970
	71.42:439	Bruchstück eines "Winged Pendant" aus Stein, 221 feet	Amerika/Zentralamerika/Panama/Panama-Kanalzone/Middle Chinaman's Island, Madden Lake, C.Z.		23.2.1970
	71.42:440	Bruchstück eines Schmuckstückes aus Stein, 216 feet	Amerika/Zentralamerika/Panama/Panama-Kanalzone/Middle Chinaman's Island, Madden Lake, C.Z.		23.2.1970
	71.42:441	Projektilspitze aus Stein, 216 feet	Amerika/Zentralamerika/Panama/Panama-Kanalzone/Upper Chinaman's Island, Madden Lake, C.Z.		23.2.1970
	71.42:442	Projektilspitze aus Stein, Spitze fehlt 216 feet	Amerika/Zentralamerika/Panama/Panama-Kanalzone/Upper Chinaman's Island, Madden Lake, C.Z.		23.2.1970
	71.42:443	Projektilspitze aus Stein, 211 feet	Amerika/Zentralamerika/Panama/Panama-Kanalzone/Upper Chinaman's Island, Madden Lake, C.Z.		23.2.1970
	71.42:444	Endteil einer Projektilspitze, 211 feet	Amerika/Zentralamerika/Panama/Panama-Kanalzone/Upper Chinaman's Island, Madden Lake, C.Z.		23.2.1970
	71.42:445	Endteil einer Projektilspitze, 220 feet	Amerika/Zentralamerika/Panama/Panama-Kanalzone/Upper Chinaman's Island, Madden Lake, C.Z.		23.2.1970
	71.42:446	Beilklinge aus Stein, beschädigt, 216 feet	Amerika/Zentralamerika/Panama/Panama-Kanalzone/Upper Chinaman's Island, Madden Lake, C.Z.		23.2.1970
	71.42:447	Endteil einer Beilklinge aus Stein, 220 feet	Amerika/Zentralamerika/Panama/Panama-Kanalzone/Upper Chinaman's Island, Madden Lake, C.Z.		23.2.1970
	71.42:448	Endteil einer Beilklinge aus Stein, 220 feet	Amerika/Zentralamerika/Panama/Panama-Kanalzone/Upper Chinaman's Island, Madden Lake, C.Z.		23.2.1970
	71.42:449	Kleines Bruchstück einer Beilklinge aus Stein, 216 feet	Amerika/Zentralamerika/Panama/Panama-Kanalzone/Upper Chinaman's Island, Madden Lake, C.Z.		23.2.1970
	71.42:450	Kleine Beilklinge aus Stein, beschädigt, 220 feet	Amerika/Zentralamerika/Panama/Panama-Kanalzone/Upper Chinaman's Island, Madden Lake, C.Z.		23.2.1970
	71.42:451	Bruchstück einers "Winged Pendant" (?)	Amerika/Zentralamerika/Panama/Panama-		23.2.1970

Please note that many designations in this list have been identified as faulty, outdated or as racist because since the inventories' original conception.

Bild	Inventarnummer	Objektbezeichnung	Herkunft	Ethnie	Eingangsdatum
		aus Stein, 211 feet	Kanalzone/Upper Chinaman's Island, Madden Lake, C.Z.		
	71.42:452	Projektilspitze aus Stein, 216 feet	Amerika/Zentralamerika/Panama/Panama-Kanalzone/Treasure Island, Madden Lake, C.Z.		23.2.1970
	71.42:453	Projektilspitze aus Stein, 212 feet	Amerika/Zentralamerika/Panama/Panama-Kanalzone/Treasure Island, Madden Lake, C.Z.		23.2.1970
	71.42:454	Projektilspitze aus Stein, 218 feet	Amerika/Zentralamerika/Panama/Panama-Kanalzone/Treasure Island, Madden Lake, C.Z.		23.2.1970
	71.42:455	Projektilspitze aus Stein, 218 feet	Amerika/Zentralamerika/Panama/Panama-Kanalzone/Treasure Island, Madden Lake, C.Z.		23.2.1970
	71.42:456	Projektilspitze aus Stein, 216 feet	Amerika/Zentralamerika/Panama/Panama-Kanalzone/Treasure Island, Madden Lake, C.Z.		23.2.1970
	71.42:457	Projektilspitze aus Stein, 216 feet	Amerika/Zentralamerika/Panama/Panama-Kanalzone/Treasure Island, Madden Lake, C.Z.		23.2.1970
	71.42:458	Projektilspitze aus Stein, 220 feet	Amerika/Zentralamerika/Panama/Panama-Kanalzone/Treasure Island, Madden Lake, C.Z.		23.2.1970
	71.42:459	Projektilspitze aus Stein, 220 feet	Amerika/Zentralamerika/Panama/Panama-Kanalzone/Treasure Island, Madden Lake, C.Z.		23.2.1970
	71.42:460	Projektilspitze aus Stein, 220 feet	Amerika/Zentralamerika/Panama/Panama-Kanalzone/Treasure Island, Madden Lake, C.Z.		23.2.1970
	71.42:461	Projektilspitze aus Stein, 215 feet	Amerika/Zentralamerika/Panama/Panama-Kanalzone/Treasure Island, Madden Lake, C.Z.		23.2.1970
	71.42:462	Projektilspitze aus Stein, 222 feet	Amerika/Zentralamerika/Panama/Panama-Kanalzone/Treasure Island, Madden Lake, C.Z.		23.2.1970
	71.42:463	Projektilspitze aus Stein, 215 feet	Amerika/Zentralamerika/Panama/Panama-Kanalzone/Treasure Island, Madden Lake, C.Z.		23.2.1970
	71.42:464	Projektilspitze aus Stein, 211 feet, Middle	Amerika/Zentralamerika/Panama/Panama-Kanalzone/Treasure Island, Madden Lake, C.Z.		23.2.1970
	71.42:465	Projektilspitze aus Stein, 214 feet	Amerika/Zentralamerika/Panama/Panama-Kanalzone/Treasure Island, Madden Lake, C.Z.		23.2.1970
	71.42:466	Projektilspitze aus Stein, 220 feet	Amerika/Zentralamerika/Panama/Panama-Kanalzone/Treasure Island, Madden Lake, C.Z.		23.2.1970
	71.42:467	Projektilspitze aus Stein, unfertig, 211 feet	Amerika/Zentralamerika/Panama/Panama-Kanalzone/Treasure Island, Madden Lake, C.Z.		23.2.1970
	71.42:468	Projektilspitze aus Stein, Stiel beschädigt, 218 feet	Amerika/Zentralamerika/Panama/Panama-Kanalzone/Treasure Island, Madden Lake, C.Z.		23.2.1970
	71.42:469	Projektilspitze aus Stein, beschädigt, 218 feet	Amerika/Zentralamerika/Panama/Panama-Kanalzone/Treasure Island, Madden Lake, C.Z.		23.2.1970
	71.42:470	Projektilspitze aus Stein, 222 feet	Amerika/Zentralamerika/Panama/Panama-Kanalzone/Treasure Island, Madden Lake, C.Z.		23.2.1970
	71.42:471	Projektilspitze aus Stein, Spitze fehlt 215	Amerika/Zentralamerika/Panama/Panama-		23.2.1970

Please note that many designations in this list have been identified as culturally outdated or racist/abusive since the inventories' original conception.

Bild	Inventarnummer	Objektbezeichnung	Herkunft	Ethnie	Eingangsdatum
		feet, North	Kanalzone/Treasure Island, Madden Lake, C.Z.		
	71.42:472	Projektilspitze aus Stein, 225 feet	Amerika/Zentralamerika/Panama/Panama-Kanalzone/Treasure Island, Madden Lake, C.Z.		23.2.1970
	71.42:473	Projektilspitze aus Stein, 223 feet, North	Amerika/Zentralamerika/Panama/Panama-Kanalzone/Treasure Island, Madden Lake, C.Z.		23.2.1970
	71.42:474	Projektilspitze aus Stein, 216 feet	Amerika/Zentralamerika/Panama/Panama-Kanalzone/Treasure Island, Madden Lake, C.Z.		23.2.1970
	71.42:475	Projektilspitze aus Stein	Amerika/Zentralamerika/Panama/Panama-Kanalzone/Treasure Island, Madden Lake, C.Z.		23.2.1970
	71.42:476	Projektilspitze aus Stein, 212 feet	Amerika/Zentralamerika/Panama/Panama-Kanalzone/Treasure Island, Madden Lake, C.Z.		23.2.1970
	71.42:477	Projektilspitze aus Stein, 212 feet	Amerika/Zentralamerika/Panama/Panama-Kanalzone/Treasure Island, Madden Lake, C.Z.		23.2.1970
	71.42:478	Projektilspitze aus Stein, 212 feet, Middle	Amerika/Zentralamerika/Panama/Panama-Kanalzone/Treasure Island, Madden Lake, C.Z.		23.2.1970
	71.42:479	Projektilspitze aus Stein, 212 feet, Middle	Amerika/Zentralamerika/Panama/Panama-Kanalzone/Treasure Island, Madden Lake, C.Z.		23.2.1970
	71.42:480	Projektilspitze aus Stein, 216 feet	Amerika/Zentralamerika/Panama/Panama-Kanalzone/Treasure Island, Madden Lake, C.Z.		23.2.1970
	71.42:481	Projektilspitze aus Stein, 216 feet	Amerika/Zentralamerika/Panama/Panama-Kanalzone/Treasure Island, Madden Lake, C.Z.		23.2.1970
	71.42:482	Projektilspitze aus Stein, 216 feet	Amerika/Zentralamerika/Panama/Panama-Kanalzone/Treasure Island, Madden Lake, C.Z.		23.2.1970
	71.42:483	Projektilspitze aus Stein, 216 feet	Amerika/Zentralamerika/Panama/Panama-Kanalzone/Treasure Island, Madden Lake, C.Z.		23.2.1970
	71.42:484	Projektilspitze aus Stein, 216 feet	Amerika/Zentralamerika/Panama/Panama-Kanalzone/Treasure Island, Madden Lake, C.Z.		23.2.1970
	71.42:485	Projektilspitze aus Stein, Spitze fehlt, 216 feet	Amerika/Zentralamerika/Panama/Panama-Kanalzone/Treasure Island, Madden Lake, C.Z.		23.2.1970
	71.42:486	Projektilspitze aus Stein, 216 feet	Amerika/Zentralamerika/Panama/Panama-Kanalzone/Treasure Island, Madden Lake, C.Z.		23.2.1970
	71.42:487	Projektilspitze aus Stein, 220 feet	Amerika/Zentralamerika/Panama/Panama-Kanalzone/Treasure Island, Madden Lake, C.Z.		23.2.1970
	71.42:488	Projektilspitze aus Stein, 216 feet, North	Amerika/Zentralamerika/Panama/Panama-Kanalzone/Treasure Island, Madden Lake, C.Z.		23.2.1970
	71.42:489	Projektilspitze aus Stein, 215 feet	Amerika/Zentralamerika/Panama/Panama-Kanalzone/Treasure Island, Madden Lake, C.Z.		23.2.1970
	71.42:490	Projektilspitze aus Stein, 215 feet	Amerika/Zentralamerika/Panama/Panama-Kanalzone/Treasure Island, Madden Lake, C.Z.		23.2.1970
	71.42:491	Projektilspitze aus Stein, 215 feet	Amerika/Zentralamerika/Panama/Panama-Kanalzone/Treasure Island, Madden Lake, C.Z.		23.2.1970

Please note that many designations in this list have been identified as faulty, outdated or racist and do not reflect the museum's original conception.

Bild	Inventarnummer	Objektbezeichnung	Herkunft	Ethnie	Eingangsdatum
	71.42:492	Projektilspitze aus Stein, 215 feet	Amerika/Zentralamerika/Panama/Panama-Kanalzone/Treasure Island, Madden Lake, C.Z.		23.2.1970
	71.42:493	Projektilspitze aus Stein, Spitze fehlt, 215 feet	Amerika/Zentralamerika/Panama/Panama-Kanalzone/Treasure Island, Madden Lake, C.Z.		23.2.1970
	71.42:494	Projektilspitze aus Stein, 221 feet	Amerika/Zentralamerika/Panama/Panama-Kanalzone/Treasure Island, Madden Lake, C.Z.		23.2.1970
	71.42:495	Projektilspitze aus Stein, 222 feet	Amerika/Zentralamerika/Panama/Panama-Kanalzone/Treasure Island, Madden Lake, C.Z.		23.2.1970
	71.42:496	Projektilspitze aus Stein, 222 feet	Amerika/Zentralamerika/Panama/Panama-Kanalzone/Treasure Island, Madden Lake, C.Z.		23.2.1970
	71.42:497	Projektilspitze aus Stein, 222 feet	Amerika/Zentralamerika/Panama/Panama-Kanalzone/Treasure Island, Madden Lake, C.Z.		23.2.1970
	71.42:498	Projektilspitze aus Stein, 222 feet	Amerika/Zentralamerika/Panama/Panama-Kanalzone/Treasure Island, Madden Lake, C.Z.		23.2.1970
	71.42:499	Projektilspitze aus Stein, 211 feet, Middle	Amerika/Zentralamerika/Panama/Panama-Kanalzone/Treasure Island, Madden Lake, C.Z.		23.2.1970
	71.42:500	Projektilspitze aus Stein, 211 feet, Middle	Amerika/Zentralamerika/Panama/Panama-Kanalzone/Treasure Island, Madden Lake, C.Z.		23.2.1970
	71.42:501	Projektilspitze aus Stein	Amerika/Zentralamerika/Panama/Panama-Kanalzone/Treasure Island, Madden Lake, C.Z.		23.2.1970
	71.42:502	Projektilspitze aus Stein, 220 feet	Amerika/Zentralamerika/Panama/Panama-Kanalzone/Treasure Island, Madden Lake, C.Z.		23.2.1970
	71.42:503	Endteil einer Projektilspitze aus Stein, 216 feet; North	Amerika/Zentralamerika/Panama/Panama-Kanalzone/Treasure Island, Madden Lake, C.Z.		23.2.1970
	71.42:504	Endteil einer Projektilspitze aus Stein, 218 feet	Amerika/Zentralamerika/Panama/Panama-Kanalzone/Treasure Island, Madden Lake, C.Z.		23.2.1970
	71.42:505	Endteil einer Projektilspitze aus Stein, 218 feet	Amerika/Zentralamerika/Panama/Panama-Kanalzone/Treasure Island, Madden Lake, C.Z.		23.2.1970
	71.42:506	Endteil einer Projektilspitze aus Stein, 211 feet	Amerika/Zentralamerika/Panama/Panama-Kanalzone/Treasure Island, Madden Lake, C.Z.		23.2.1970
	71.42:507	Endteil einer Projektilspitze aus Stein, 223 feet, North	Amerika/Zentralamerika/Panama/Panama-Kanalzone/Treasure Island, Madden Lake, C.Z.		23.2.1970
	71.42:508	Endteil einer Projektilspitze aus Stein, 212 feet	Amerika/Zentralamerika/Panama/Panama-Kanalzone/Treasure Island, Madden Lake, C.Z.		23.2.1970
	71.42:509	Endteil einer Projektilspitze aus Stein, 216 feet	Amerika/Zentralamerika/Panama/Panama-Kanalzone/Treasure Island, Madden Lake, C.Z.		23.2.1970
	71.42:510	Endteil einer Projektilspitze aus Stein, 216 feet	Amerika/Zentralamerika/Panama/Panama-Kanalzone/Treasure Island, Madden Lake, C.Z.		23.2.1970
	71.42:511	Endteil einer Projektilspitze aus Stein, 218 feet	Amerika/Zentralamerika/Panama/Panama-Kanalzone/Treasure Island, Madden Lake, C.Z.		23.2.1970
	71.42:512	Endteil einer Projektilspitze aus Stein, 214	Amerika/Zentralamerika/Panama/Panama-		23.2.1970

Please note that many designations in this list have been identified as racially outdated or racist/abusive since the museum's original conception.

Bild	Inventarnummer	Objektbezeichnung	Herkunft	Ethnie	Eingangsdatum
		feet	Kanalzone/Treasure Island, Madden Lake, C.Z.		
	71.42:513	Endteil einer Projektilspitze aus Stein, 216 feet	Amerika/Zentralamerika/Panama/Panama-Kanalzone/Treasure Island, Madden Lake, C.Z.		23.2.1970
	71.42:514	Endteil einer Projektilspitze aus Stein, 216 feet	Amerika/Zentralamerika/Panama/Panama-Kanalzone/Treasure Island, Madden Lake, C.Z.		23.2.1970
	71.42:515	Endteil einer Projektilspitze aus Stein, 216 feet	Amerika/Zentralamerika/Panama/Panama-Kanalzone/Treasure Island, Madden Lake, C.Z.		23.2.1970
	71.42:516	Endteil einer Projektilspitze aus Stein, 220 feet	Amerika/Zentralamerika/Panama/Panama-Kanalzone/Treasure Island, Madden Lake, C.Z.		23.2.1970
	71.42:517	Endteil einer Projektilspitze aus Stein, 220 feet	Amerika/Zentralamerika/Panama/Panama-Kanalzone/Treasure Island, Madden Lake, C.Z.		23.2.1970
	71.42:518	Endteil einer Projektilspitze aus Stein, 220 feet	Amerika/Zentralamerika/Panama/Panama-Kanalzone/Treasure Island, Madden Lake, C.Z.		23.2.1970
	71.42:519	Endteil einer Projektilspitze aus Stein, 220 feet	Amerika/Zentralamerika/Panama/Panama-Kanalzone/Treasure Island, Madden Lake, C.Z.		23.2.1970
	71.42:520	Endteil einer Projektilspitze aus Stein, 220 feet	Amerika/Zentralamerika/Panama/Panama-Kanalzone/Treasure Island, Madden Lake, C.Z.		23.2.1970
	71.42:521	Endteil einer Projektilspitze aus Stein, 220 feet	Amerika/Zentralamerika/Panama/Panama-Kanalzone/Treasure Island, Madden Lake, C.Z.		23.2.1970
	71.42:522	Endteil einer Projektilspitze aus Stein, 220 feet	Amerika/Zentralamerika/Panama/Panama-Kanalzone/Treasure Island, Madden Lake, C.Z.		23.2.1970
	71.42:523	Endteil einer Projektilspitze aus Stein, 220 feet	Amerika/Zentralamerika/Panama/Panama-Kanalzone/Treasure Island, Madden Lake, C.Z.		23.2.1970
	71.42:524	Endteil einer Projektilspitze aus Stein, 220 feet	Amerika/Zentralamerika/Panama/Panama-Kanalzone/Treasure Island, Madden Lake, C.Z.		23.2.1970
	71.42:525	Endteil einer Projektilspitze aus Stein, 220 feet	Amerika/Zentralamerika/Panama/Panama-Kanalzone/Treasure Island, Madden Lake, C.Z.		23.2.1970
	71.42:526	Endteil einer Projektilspitze aus Stein, 220 feet	Amerika/Zentralamerika/Panama/Panama-Kanalzone/Treasure Island, Madden Lake, C.Z.		23.2.1970
	71.42:527	Endteil einer Projektilspitze aus Stein, 220 feet	Amerika/Zentralamerika/Panama/Panama-Kanalzone/Treasure Island, Madden Lake, C.Z.		23.2.1970
	71.42:528	Endteil einer Projektilspitze aus Stein, 216, feet, North	Amerika/Zentralamerika/Panama/Panama-Kanalzone/Treasure Island, Madden Lake, C.Z.		23.2.1970
	71.42:529	Endteil einer Projektilspitze aus Stein, 216 feet, North	Amerika/Zentralamerika/Panama/Panama-Kanalzone/Treasure Island, Madden Lake, C.Z.		23.2.1970
	71.42:530	Endteil einer Projektilspitze aus Stein, 215 feet	Amerika/Zentralamerika/Panama/Panama-Kanalzone/Treasure Island, Madden Lake, C.Z.		23.2.1970
	71.42:531	Endteil einer Projektilspitze aus Stein, 215 feet	Amerika/Zentralamerika/Panama/Panama-Kanalzone/Treasure Island, Madden Lake, C.Z.		23.2.1970
	71.42:532	Endteil einer Projektilspitze aus Stein, 215 feet	Amerika/Zentralamerika/Panama/Panama-Kanalzone/Treasure Island, Madden Lake, C.Z.		23.2.1970

Please note that many designations in this list have been identified as faulty, outdated or as racist abuse since the inventories´ original conception.

Bild	Inventarnummer	Objektbezeichnung	Herkunft	Ethnie	Eingangsdatum
	71.42:533	Endteil einer Projektilspitze aus Stein, 215 feet	Amerika/Zentralamerika/Panama/Panama-Kanalzone/Treasure Island, Madden Lake, C.Z.		23.2.1970
	71.42:534	Endteil einer Projektilspitze aus Stein, 211 feet	Amerika/Zentralamerika/Panama/Panama-Kanalzone/Treasure Island, Madden Lake, C.Z.		23.2.1970
	71.42:535	Endteil einer Projektilspitze aus Stein, 222 feet	Amerika/Zentralamerika/Panama/Panama-Kanalzone/Treasure Island, Madden Lake, C.Z.		23.2.1970
	71.42:536	Endteil einer Projektilspitze aus Stein, 222 feet	Amerika/Zentralamerika/Panama/Panama-Kanalzone/Treasure Island, Madden Lake, C.Z.		23.2.1970
	71.42:537	Endteil einer Projektilspitze aus Stein, 222 feet	Amerika/Zentralamerika/Panama/Panama-Kanalzone/Treasure Island, Madden Lake, C.Z.		23.2.1970
	71.42:538	Endteil einer Projektilspitze aus Stein, 222 feet	Amerika/Zentralamerika/Panama/Panama-Kanalzone/Treasure Island, Madden Lake, C.Z.		23.2.1970
	71.42:539	Endteil einer Projektilspitze aus Stein, 222 feet	Amerika/Zentralamerika/Panama/Panama-Kanalzone/Treasure Island, Madden Lake, C.Z.		23.2.1970
	71.42:540	Endteil einer Projektilspitze aus Stein, 222 feet	Amerika/Zentralamerika/Panama/Panama-Kanalzone/Treasure Island, Madden Lake, C.Z.		23.2.1970
	71.42:541	Endteil einer Projektilspitze aus Stein, 222 feet	Amerika/Zentralamerika/Panama/Panama-Kanalzone/Treasure Island, Madden Lake, C.Z.		23.2.1970
	71.42:542	Endteil einer Projektilspitze aus Stein, 222 feet	Amerika/Zentralamerika/Panama/Panama-Kanalzone/Treasure Island, Madden Lake, C.Z.		23.2.1970
	71.42:543	Endteil einer Projektilspitze aus Stein, North	Amerika/Zentralamerika/Panama/Panama-Kanalzone/Treasure Island, Madden Lake, C.Z.		23.2.1970
	71.42:544	Endteil einer Projektilspitze aus Stein, 220 feet	Amerika/Zentralamerika/Panama/Panama-Kanalzone/Treasure Island, Madden Lake, C.Z.		23.2.1970
	71.42:545	Endteil einer Projektilspitze aus Stein, 220 feet	Amerika/Zentralamerika/Panama/Panama-Kanalzone/Treasure Island, Madden Lake, C.Z.		23.2.1970
	71.42:546	Endteil einer Projektilspitze aus Stein, 220 feet	Amerika/Zentralamerika/Panama/Panama-Kanalzone/Treasure Island, Madden Lake, C.Z.		23.2.1970
	71.42:547	Endteil einer Projektilspitze aus Stein, 220 feet	Amerika/Zentralamerika/Panama/Panama-Kanalzone/Treasure Island, Madden Lake, C.Z.		23.2.1970
	71.42:548	Endteil einer Projektilspitze aus Stein, 220 feet	Amerika/Zentralamerika/Panama/Panama-Kanalzone/Treasure Island, Madden Lake, C.Z.		23.2.1970
	71.42:549	Vorderteil einer Projektilspitze aus Stein, 216 feet	Amerika/Zentralamerika/Panama/Panama-Kanalzone/Treasure Island, Madden Lake, C.Z.		23.2.1970
	71.42:550	Vorderteil einer Projektilspitze aus Stein, 220 feet	Amerika/Zentralamerika/Panama/Panama-Kanalzone/Treasure Island, Madden Lake, C.Z.		23.2.1970
	71.42:551	Vorderteil einer Projektilspitze aus Stein, 220 feet	Amerika/Zentralamerika/Panama/Panama-Kanalzone/Treasure Island, Madden Lake, C.Z.		23.2.1970
	71.42:552	Steilteil einer Projektilspitze aus Stein, 220 feet	Amerika/Zentralamerika/Panama/Panama-Kanalzone/Treasure Island, Madden Lake, C.Z.		23.2.1970
	71.42:553	Bruchstück einer Projektilspitze aus Stein,	Amerika/Zentralamerika/Panama/Panama-		23.2.1970

Please note that many designations in this list have been identified as culturally outdated or racist/abusive since the inventories' original conception.

Bild	Inventarnummer	Objektbezeichnung	Herkunft	Ethnie	Eingangsdatum
		225 feet	Kanalzone/Treasure Island, Madden Lake, C.Z.		
	71.42:554	Pfeilspitze aus Stein, 216 feet, North	Amerika/Zentralamerika/Panama/Panama-Kanalzone/Treasure Island, Madden Lake, C.Z.		23.2.1970
	71.42:555	Beilklinge aus Stein, 220 feet	Amerika/Zentralamerika/Panama/Panama-Kanalzone/Treasure Island, Madden Lake, C.Z.		23.2.1970
	71.42:556	Endteil einer Beilklinge aus Stein, 218 feet	Amerika/Zentralamerika/Panama/Panama-Kanalzone/Treasure Island, Madden Lake, C.Z.		23.2.1970
	71.42:557	Endteil einer Beilklinge aus Stein, 216 feet	Amerika/Zentralamerika/Panama/Panama-Kanalzone/Treasure Island, Madden Lake, C.Z.		23.2.1970
	71.42:558	Endteil einer Beilklinge aus Stein, 216 feet	Amerika/Zentralamerika/Panama/Panama-Kanalzone/Treasure Island, Madden Lake, C.Z.		23.2.1970
	71.42:559	Endteil einer Beilklinge aus Stein, 216 feet	Amerika/Zentralamerika/Panama/Panama-Kanalzone/Treasure Island, Madden Lake, C.Z.		23.2.1970
	71.42:560	Endteil einer Beilklinge aus Stein, 213 feet	Amerika/Zentralamerika/Panama/Panama-Kanalzone/Treasure Island, Madden Lake, C.Z.		23.2.1970
	71.42:561	Endteil einer Beilklinge aus Stein, 215 feet	Amerika/Zentralamerika/Panama/Panama-Kanalzone/Treasure Island, Madden Lake, C.Z.		23.2.1970
	71.42:562	Schneidenteil einer Beilklinge aus Stein, 214 feet	Amerika/Zentralamerika/Panama/Panama-Kanalzone/Treasure Island, Madden Lake, C.Z.		23.2.1970
	71.42:563	Schneidenteil einer Beilklinge aus Stein	Amerika/Zentralamerika/Panama/Panama-Kanalzone/Treasure Island, Madden Lake, C.Z.		23.2.1970
	71.42:564	Schneidenteil einer Beilklinge aus Stein	Amerika/Zentralamerika/Panama/Panama-Kanalzone/Treasure Island, Madden Lake, C.Z.		23.2.1970
	71.42:565	Bruchstück eines Mano aus Stein, 216 feet	Amerika/Zentralamerika/Panama/Panama-Kanalzone/Treasure Island, Madden Lake, C.Z.		23.2.1970
	71.42:566	Bruchstück eines Metate (?) aus Stein, 213 feet, Cove	Amerika/Zentralamerika/Panama/Panama-Kanalzone/Treasure Island, Madden Lake, C.Z.		23.2.1970
	71.42:567	Bruchstück eines Metate (?) aus Stein, 211 feet, North	Amerika/Zentralamerika/Panama/Panama-Kanalzone/Treasure Island, Madden Lake, C.Z.		23.2.1970
	71.42:568	Anhänger aus Stein, beschädigt, 211 feet, Middle	Amerika/Zentralamerika/Panama/Panama-Kanalzone/Treasure Island, Madden Lake, C.Z.		23.2.1970
	71.42:569	Schaber aus Stein	Amerika/Zentralamerika/Panama/Panama-Kanalzone/Treasure Island, Madden Lake, C.Z.		23.2.1970
	71.42:570	Bohrer aus Stein, 220 feet	Amerika/Zentralamerika/Panama/Panama-Kanalzone/Treasure Island, Madden Lake, C.Z.		23.2.1970
	71.42:571	Gerät (?) aus Stein, 213 feet, Cove	Amerika/Zentralamerika/Panama/Panama-Kanalzone/Treasure Island, Madden Lake, C.Z.		23.2.1970
	71.42:572	Projektilspitze aus Stein, 216 feet, Spanish Butler	Amerika/Zentralamerika/Panama/Panama-Kanalzone/Butler Island, Madden Lake, C.Z.		23.2.1970
	71.42:573	Projektilspitze aus Stein, Butler Island	Amerika/Zentralamerika/Panama/Panama-Kanalzone/Butler Island, Madden Lake, C.Z.		23.2.1970

Please note that many designations in this list have been identified as faulty, outdated or as racist abuse since the inventories´ original conception.

Bild	Inventarnummer	Objektbezeichnung	Herkunft	Ethnie	Eingangsdatum
	71.42:574	Projektilspitze aus Stein, Butler Island	Amerika/Zentralamerika/Panama/Panama-Kanalzone/Butler Island, Madden Lake, C.Z.		23.2.1970
	71.42:575	Projektilspitze aus Stein, Butler Island	Amerika/Zentralamerika/Panama/Panama-Kanalzone/Butler Island, Madden Lake, C.Z.		23.2.1970
	71.42:576	Projektilspitze aus Stein, Butler Island	Amerika/Zentralamerika/Panama/Panama-Kanalzone/Butler Island, Madden Lake, C.Z.		23.2.1970
	71.42:577	Projektilspitze aus Stein, Butler Island	Amerika/Zentralamerika/Panama/Panama-Kanalzone/Butler Island, Madden Lake, C.Z.		23.2.1970
	71.42:578	Projektilspitze aus Stein, Butler Island	Amerika/Zentralamerika/Panama/Panama-Kanalzone/Butler Island, Madden Lake, C.Z.		23.2.1970
	71.42:579	Projektilspitze aus Stein, Butler Island	Amerika/Zentralamerika/Panama/Panama-Kanalzone/Butler Island, Madden Lake, C.Z.		23.2.1970
	71.42:580	Projektilspitze aus Stein, Butler Island	Amerika/Zentralamerika/Panama/Panama-Kanalzone/Butler Island, Madden Lake, C.Z.		23.2.1970
	71.42:581	Projektilspitze aus Stein, 213 feet, Spanish Butler	Amerika/Zentralamerika/Panama/Panama-Kanalzone/Butler Island, Madden Lake, C.Z.		23.2.1970
	71.42:582	Projektilspitze aus Stein, 212 feet, Puente Butler	Amerika/Zentralamerika/Panama/Panama-Kanalzone/Butler Island, Madden Lake, C.Z.		23.2.1970
	71.42:583	Projektilspitze aus Stein, 212 feet, Puente Butler	Amerika/Zentralamerika/Panama/Panama-Kanalzone/Butler Island, Madden Lake, C.Z.		23.2.1970
	71.42:584	Projektilspitze aus Stein, 225 feet, Indian Butler	Amerika/Zentralamerika/Panama/Panama-Kanalzone/Butler Island, Madden Lake, C.Z.		23.2.1970
	71.42:585	Projektilspitze aus Stein, 216 feet, Butler Island	Amerika/Zentralamerika/Panama/Panama-Kanalzone/Butler Island, Madden Lake, C.Z.		23.2.1970
	71.42:586	Projektilspitze aus Stein, 227 feet, Indian Butler	Amerika/Zentralamerika/Panama/Panama-Kanalzone/Butler Island, Madden Lake, C.Z.		23.2.1970
	71.42:587	Projektilspitze aus Stein, Spanish Butler	Amerika/Zentralamerika/Panama/Panama-Kanalzone/Butler Island, Madden Lake, C.Z.		23.2.1970
	71.42:588	Projektilspitze aus Stein, Spanish Butler	Amerika/Zentralamerika/Panama/Panama-Kanalzone/Butler Island, Madden Lake, C.Z.		23.2.1970
	71.42:589	Projektilspitze aus Stein, Butler Island	Amerika/Zentralamerika/Panama/Panama-Kanalzone/Butler Island, Madden Lake, C.Z.		23.2.1970
	71.42:590	Projektilspitze aus Stein, Spitze fehlt, Butler Island	Amerika/Zentralamerika/Panama/Panama-Kanalzone/Butler Island, Madden Lake, C.Z.		23.2.1970
	71.42:591	Projektilspitze aus Stein, Butler Island	Amerika/Zentralamerika/Panama/Panama-Kanalzone/Butler Island, Madden Lake, C.Z.		23.2.1970
	71.42:592	Projektilspitze aus Stein, Butler Island	Amerika/Zentralamerika/Panama/Panama-Kanalzone/Butler Island, Madden Lake, C.Z.		23.2.1970
	71.42:593	Projektilspitze aus Stein, Butler Island	Amerika/Zentralamerika/Panama/Panama-Kanalzone/Butler Island, Madden Lake, C.Z.		23.2.1970
	71.42:594	Projektilspitze aus Stein, Butler Island	Amerika/Zentralamerika/Panama/Panama-		23.2.1970

Please note that many designations in this list have been identified as racially outdated or racist/abusive since the inventories' original conception.

Bild	Inventarnummer	Objektbezeichnung	Herkunft	Ethnie	Eingangsdatum
			Kanalzone/Butler Island, Madden Lake, C.Z.		
	71.42:595	Projektilspitze aus Stein, Butler Island	Amerika/Zentralamerika/Panama/Panama-Kanalzone/Butler Island, Madden Lake, C.Z.		23.2.1970
	71.42:596	Projektilspitze aus Stein, Butler Island	Amerika/Zentralamerika/Panama/Panama-Kanalzone/Butler Island, Madden Lake, C.Z.		23.2.1970
	71.42:597	Projektilspitze aus Stein, Butler Island	Amerika/Zentralamerika/Panama/Panama-Kanalzone/Butler Island, Madden Lake, C.Z.		23.2.1970
	71.42:598	Projektilspitze aus Stein, 216 feet, Puente Butler	Amerika/Zentralamerika/Panama/Panama-Kanalzone/Butler Island, Madden Lake, C.Z.		23.2.1970
	71.42:599	Projektilspitze aus Stein, 230 feet, Butler Island, Macapale side	Amerika/Zentralamerika/Panama/Panama-Kanalzone/Butler Island, Madden Lake, C.Z.		23.2.1970
	71.42:600	Endteil einer Projektilspitze aus Stein, 216 feet, Butler Island	Amerika/Zentralamerika/Panama/Panama-Kanalzone/Butler Island, Madden Lake, C.Z.		23.2.1970
	71.42:601	Endteil einer Projektilspitze aus Stein, Butler Island	Amerika/Zentralamerika/Panama/Panama-Kanalzone/Butler Island, Madden Lake, C.Z.		23.2.1970
	71.42:602	Endteil einer Projektilspitze aus Stein, 215 feet, Indian Butler	Amerika/Zentralamerika/Panama/Panama-Kanalzone/Butler Island, Madden Lake, C.Z.		23.2.1970
	71.42:603	Endteil einer Projektilspitze aus Stein, 213 feet, Spanish Butler	Amerika/Zentralamerika/Panama/Panama-Kanalzone/Butler Island, Madden Lake, C.Z.		23.2.1970
	71.42:604	Endteil einer Projektilspitze aus Stein, 225 feet, Spanish Butler	Amerika/Zentralamerika/Panama/Panama-Kanalzone/Butler Island, Madden Lake, C.Z.		23.2.1970
	71.42:605	Endteil einer Projektilspitze aus Stein, 224 feet, Indian Butler	Amerika/Zentralamerika/Panama/Panama-Kanalzone/Butler Island, Madden Lake, C.Z.		23.2.1970
	71.42:606	Endteil einer Projektilspitze aus Stein, 225 feet, Indian Butler	Amerika/Zentralamerika/Panama/Panama-Kanalzone/Butler Island, Madden Lake, C.Z.		23.2.1970
	71.42:607	Endteil einer Projektilspitze aus Stein, 216 feet, Butler Island	Amerika/Zentralamerika/Panama/Panama-Kanalzone/Butler Island, Madden Lake, C.Z.		23.2.1970
	71.42:608	Endteil einer Projektilspitze aus Stein, 230 feet, Butler Island, Macapale Side	Amerika/Zentralamerika/Panama/Panama-Kanalzone/Butler Island, Madden Lake, C.Z.		23.2.1970
	71.42:609	Beilklinge aus Stein, Butler Island	Amerika/Zentralamerika/Panama/Panama-Kanalzone/Butler Island, Madden Lake, C.Z.		23.2.1970
	71.42:610	Beilklinge aus Stein, Butler Island	Amerika/Zentralamerika/Panama/Panama-Kanalzone/Butler Island, Madden Lake, C.Z.		23.2.1970
	71.42:611	Beilklinge aus Stein, Butler Island	Amerika/Zentralamerika/Panama/Panama-Kanalzone/Butler Island, Madden Lake, C.Z.		23.2.1970
	71.42:612	Beilklinge aus Stein, Butler Island	Amerika/Zentralamerika/Panama/Panama-Kanalzone/Butler Island, Madden Lake, C.Z.		23.2.1970
	71.42:613	Beilklinge aus Stein, Butler Island	Amerika/Zentralamerika/Panama/Panama-Kanalzone/Butler Island, Madden Lake, C.Z.		23.2.1970
	71.42:614	Beilklinge aus Stein, Butler Island	Amerika/Zentralamerika/Panama/Panama-Kanalzone/Butler Island, Madden Lake, C.Z.		23.2.1970

Please note that many designations in this list have been identified as faulty, outdated or discriminatory since the inventories' original conception.

Bild	Inventarnummer	Objektbezeichnung	Herkunft	Ethnie	Eingangsdatum
	71.42:615	Beilklinge aus Stein, Butler Island	Amerika/Zentralamerika/Panama/Panama-Kanalzone/Butler Island, Madden Lake, C.Z.		23.2.1970
	71.42:616	Beilklinge aus Stein, 225 feet, Spanish Butler	Amerika/Zentralamerika/Panama/Panama-Kanalzone/Butler Island, Madden Lake, C.Z.		23.2.1970
	71.42:617	Beilklinge aus Stein, 225 feet, Indian Butler	Amerika/Zentralamerika/Panama/Panama-Kanalzone/Butler Island, Madden Lake, C.Z.		23.2.1970
	71.42:618	Beilklinge aus Stein, 227 feet, Spanish Butler	Amerika/Zentralamerika/Panama/Panama-Kanalzone/Butler Island, Madden Lake, C.Z.		23.2.1970
	71.42:619	Beilklinge aus Stein, Butler Island	Amerika/Zentralamerika/Panama/Panama-Kanalzone/Butler Island, Madden Lake, C.Z.		23.2.1970
	71.42:620	Beilklinge aus Stein, Butler Island	Amerika/Zentralamerika/Panama/Panama-Kanalzone/Butler Island, Madden Lake, C.Z.		23.2.1970
	71.42:621	Beilklinge aus Stein, beschädigt, Butler Island	Amerika/Zentralamerika/Panama/Panama-Kanalzone/Butler Island, Madden Lake, C.Z.		23.2.1970
	71.42:622	Beilklinge aus Stein, beschädigt, Butler Island	Amerika/Zentralamerika/Panama/Panama-Kanalzone/Butler Island, Madden Lake, C.Z.		23.2.1970
	71.42:623	Endteil eineer Beilklinge aus Stein, Indian Butler	Amerika/Zentralamerika/Panama/Panama-Kanalzone/Butler Island, Madden Lake, C.Z.		23.2.1970
	71.42:624	Endteil einer Beilklinge aus Stein, 213 feet, Spanish Butler	Amerika/Zentralamerika/Panama/Panama-Kanalzone/Butler Island, Madden Lake, C.Z.		23.2.1970
	71.42:625	Endteil einer Beilklinge aus Stein, 224 feet, Indian Butler	Amerika/Zentralamerika/Panama/Panama-Kanalzone/Butler Island, Madden Lake, C.Z.		23.2.1970
	71.42:626	Endteil einer Beilklinge aus Stein, 224 feet, Indian Butler	Amerika/Zentralamerika/Panama/Panama-Kanalzone/Butler Island, Madden Lake, C.Z.		23.2.1970
	71.42:627	Endteil einer Beilklinge (?) aus Stein, 224 feet, Indian Butler	Amerika/Zentralamerika/Panama/Panama-Kanalzone/Butler Island, Madden Lake, C.Z.		23.2.1970
	71.42:628	Endteil einer Beilklinge aus Stein, 225 feet, Indian Butler SW side	Amerika/Zentralamerika/Panama/Panama-Kanalzone/Butler Island, Madden Lake, C.Z.		23.2.1970
	71.42:629	Endteil einer Beilklinge aus Stein, 227 feet, Spanish Butler	Amerika/Zentralamerika/Panama/Panama-Kanalzone/Butler Island, Madden Lake, C.Z.		23.2.1970
	71.42:630	Endteil einer Beilklinge aus Stein, 216 feet, Spanish Butler	Amerika/Zentralamerika/Panama/Panama-Kanalzone/Butler Island, Madden Lake, C.Z.		23.2.1970
	71.42:631	Endteil einer Beilklinge aus Stein, 227 feet, Spanish Butler	Amerika/Zentralamerika/Panama/Panama-Kanalzone/Butler Island, Madden Lake, C.Z.		23.2.1970
	71.42:632	Endteil einer Beilklinge aus Stein, Butler Island	Amerika/Zentralamerika/Panama/Panama-Kanalzone/Butler Island, Madden Lake, C.Z.		23.2.1970
	71.42:633	Endteil einer Beilklinge aus Stein, Butler Island	Amerika/Zentralamerika/Panama/Panama-Kanalzone/Butler Island, Madden Lake, C.Z.		23.2.1970
	71.42:634	Schneidenteil einer Beilklinge, Butler Island	Amerika/Zentralamerika/Panama/Panama-Kanalzone/Butler Island, Madden Lake, C.Z.		23.2.1970
	71.42:635	Schneidenteil einer Beilklinge, Indian	Amerika/Zentralamerika/Panama/Panama-		23.2.1970

Please note that many designations in this list have been identified as racist/abusive during the inventories' original conception.

Bild	Inventarnummer	Objektbezeichnung	Herkunft	Ethnie	Eingangsdatum
		Butler	Kanalzone/Butler Island, Madden Lake, C.Z.		
	71.42:636	Schneidenteil einer Beilklinge, Indian Butler	Amerika/Zentralamerika/Panama/Panama-Kanalzone/Butler Island, Madden Lake, C.Z.		23.2.1970
	71.42:637	Schneidenteil einer Beilklinge, Indian Butler	Amerika/Zentralamerika/Panama/Panama-Kanalzone/Butler Island, Madden Lake, C.Z.		23.2.1970
	71.42:638	Schneidenteil einer Beilklinge, 224 feet, Spanish Butler	Amerika/Zentralamerika/Panama/Panama-Kanalzone/Butler Island, Madden Lake, C.Z.		23.2.1970
	71.42:639	Schneidenteil einer Beilklinge, 224 feet, Indian Butler	Amerika/Zentralamerika/Panama/Panama-Kanalzone/Butler Island, Madden Lake, C.Z.		23.2.1970
	71.42:640	Schneidenteil einer Beilklinge, 224 feet, Indian Butler	Amerika/Zentralamerika/Panama/Panama-Kanalzone/Butler Island, Madden Lake, C.Z.		23.2.1970
	71.42:641	Vorderteil einer Beilklinge aus Stein, 224 feet, Butler Island	Amerika/Zentralamerika/Panama/Panama-Kanalzone/Butler Island, Madden Lake, C.Z.		23.2.1970
	71.42:642	Vorderteil einer Beilklinge aus Stein, Butler Island	Amerika/Zentralamerika/Panama/Panama-Kanalzone/Butler Island, Madden Lake, C.Z.		23.2.1970
	71.42:643	Vorderteil einer Beilklinge aus Stein, Butler Island	Amerika/Zentralamerika/Panama/Panama-Kanalzone/Butler Island, Madden Lake, C.Z.		23.2.1970
	71.42:644	Bruchstück einer Beilklinge (?) aus Stein, 224 feet, Indian Butler	Amerika/Zentralamerika/Panama/Panama-Kanalzone/Butler Island, Madden Lake, C.Z.		23.2.1970
	71.42:645	Vorderteil einer kleinen Beilklinge aus Stein, Butler Island	Amerika/Zentralamerika/Panama/Panama-Kanalzone/Butler Island, Madden Lake, C.Z.		23.2.1970
	71.42:646	Hohlbeilklinge aus Stein, Indian Butler	Amerika/Zentralamerika/Panama/Panama-Kanalzone/Butler Island, Madden Lake, C.Z.		23.2.1970
	71.42:647	Mano aus Stein, Indian Butler	Amerika/Zentralamerika/Panama/Panama-Kanalzone/Butler Island, Madden Lake, C.Z.		23.2.1970
	71.42:648	Mano aus Stein, Butler Island	Amerika/Zentralamerika/Panama/Panama-Kanalzone/Butler Island, Madden Lake, C.Z.		23.2.1970
	71.42:649	Mano aus Stein, Butler Island	Amerika/Zentralamerika/Panama/Panama-Kanalzone/Butler Island, Madden Lake, C.Z.		23.2.1970
	71.42:650	Mano aus Stein, Butler Island	Amerika/Zentralamerika/Panama/Panama-Kanalzone/Butler Island, Madden Lake, C.Z.		23.2.1970
	71.42:651	Mano aus Stein, Butler Island	Amerika/Zentralamerika/Panama/Panama-Kanalzone/Butler Island, Madden Lake, C.Z.		23.2.1970
	71.42:652	Mano aus Stein, Butler Island	Amerika/Zentralamerika/Panama/Panama-Kanalzone/Butler Island, Madden Lake, C.Z.		23.2.1970
	71.42:653	Bruchstück eines Mano aus Stein, Indian Butler	Amerika/Zentralamerika/Panama/Panama-Kanalzone/Butler Island, Madden Lake, C.Z.		23.2.1970
	71.42:654	Bruchstück eines Mano aus Stein, Bu Her Island	Amerika/Zentralamerika/Panama/Panama-Kanalzone/Butler Island, Madden Lake, C.Z.		23.2.1970
	71.42:655	Bruchstück eines Mano aus Stein, 225 feet, Spanish Butler	Amerika/Zentralamerika/Panama/Panama-Kanalzone/Butler Island, Madden Lake, C.Z.		23.2.1970

Please note that many designations in this list have been identified as faulty, outdated or a racist abuse since the inventories´ original conception.

Bild	Inventarnummer	Objektbezeichnung	Herkunft	Ethnie	Eingangsdatum
	71.42:656	Bruchstück eines Mano aus Stein, 225 feet, Spanish Butler	Amerika/Zentralamerika/Panama/Panama-Kanalzone/Butler Island, Madden Lake, C.Z.		23.2.1970
	71.42:657	Bruchstück eines Mano aus Stein, 224 feet, Indian Butler	Amerika/Zentralamerika/Panama/Panama-Kanalzone/Butler Island, Madden Lake, C.Z.		23.2.1970
	71.42:658	Bruchstück eines Mano aus Stein, 224 feet, Indian Butler	Amerika/Zentralamerika/Panama/Panama-Kanalzone/Butler Island, Madden Lake, C.Z.		23.2.1970
	71.42:659	Bruchstück eines Mano aus Stein, 224 feet, Indian Butler	Amerika/Zentralamerika/Panama/Panama-Kanalzone/Butler Island, Madden Lake, C.Z.		23.2.1970
	71.42:660	Bruchstück eines Mano aus Stein, 224 feet, Indian Butler	Amerika/Zentralamerika/Panama/Panama-Kanalzone/Butler Island, Madden Lake, C.Z.		23.2.1970
	71.42:661	Bruchstück eines Mano aus Stein, 224 feet, Indian Butler	Amerika/Zentralamerika/Panama/Panama-Kanalzone/Butler Island, Madden Lake, C.Z.		23.2.1970
	71.42:662	Bruchstück eines Mano aus Stein, 225 feet, Indian Butler	Amerika/Zentralamerika/Panama/Panama-Kanalzone/Butler Island, Madden Lake, C.Z.		23.2.1970
	71.42:663	Bruchstück eines Mano aus Stein, 227 feet, Spanish Butler	Amerika/Zentralamerika/Panama/Panama-Kanalzone/Butler Island, Madden Lake, C.Z.		23.2.1970
	71.42:664	Bruchstück eines Mano aus Stein, 227 feet, Spanish Butler	Amerika/Zentralamerika/Panama/Panama-Kanalzone/Butler Island, Madden Lake, C.Z.		23.2.1970
	71.42:665	Bruchstück eines Mano aus Stein, 227 feet, Spanish Butler	Amerika/Zentralamerika/Panama/Panama-Kanalzone/Butler Island, Madden Lake, C.Z.		23.2.1970
	71.42:666	Bruchstück eines Mano aus Stein, Indian Butler	Amerika/Zentralamerika/Panama/Panama-Kanalzone/Butler Island, Madden Lake, C.Z.		23.2.1970
	71.42:667	Bruchstück eines Mano aus Stein, Indian Butler	Amerika/Zentralamerika/Panama/Panama-Kanalzone/Butler Island, Madden Lake, C.Z.		23.2.1970
	71.42:668	Bruchstück eines Mano aus Stein, 227 feet, Indian Butler	Amerika/Zentralamerika/Panama/Panama-Kanalzone/Butler Island, Madden Lake, C.Z.		23.2.1970
	71.42:669	Bruchstück eines Metate aus Stein, Spanish Butler	Amerika/Zentralamerika/Panama/Panama-Kanalzone/Butler Island, Madden Lake, C.Z.		23.2.1970
	71.42:670	Fußteil eines Metate aus Stein, Indian Butler	Amerika/Zentralamerika/Panama/Panama-Kanalzone/Butler Island, Madden Lake, C.Z.		23.2.1970
	71.42:671	Fußteil einer Metate aus Stein, 224 feet, Indian Butler	Amerika/Zentralamerika/Panama/Panama-Kanalzone/Butler Island, Madden Lake, C.Z.		23.2.1970
	71.42:672	Fuß einer Metate aus Stein, Indian Butler	Amerika/Zentralamerika/Panama/Panama-Kanalzone/Butler Island, Madden Lake, C.Z.		23.2.1970
	71.42:673	Fuß einer Metate aus Stein, Indian Butler	Amerika/Zentralamerika/Panama/Panama-Kanalzone/Butler Island, Madden Lake, C.Z.		23.2.1970
	71.42:674	Bruchstück eines "Winged Pendant" (?) aus Stein, Butler Island	Amerika/Zentralamerika/Panama/Panama-Kanalzone/Butler Island, Madden Lake, C.Z.		23.2.1970
	71.42:675	Rundschaber aus Stein, Butler Island	Amerika/Zentralamerika/Panama/Panama-Kanalzone/Butler Island, Madden Lake, C.Z.		23.2.1970
	71.42:676	Grober Seitenschaber aus Stein, Butler	Amerika/Zentralamerika/Panama/Panama-		23.2.1970

Please note that many designations in this list have been identified as racially outdated or racist/abusive since the inventories' original conception.

Bild	Inventarnummer	Objektbezeichnung	Herkunft	Ethnie	Eingangsdatum
		Island	Kanalzone/Butler Island, Madden Lake, C.Z.		
	71.42:677	Messerklinge (?) aus Stein, 216 feet, Indian Butler	Amerika/Zentralamerika/Panama/Panama-Kanalzone/Butler Island, Madden Lake, C.Z.		23.2.1970
	71.42:678	Projektilspitze aus Stein	Amerika/Zentralamerika/Panama/Panama-Kanalzone/Isla Camino Real (John's Place), Madden Lake, C.Z.		23.2.1970
	71.42:679	Projektilspitze aus Stein	Amerika/Zentralamerika/Panama/Panama-Kanalzone/Isla Camino Real (John's Place), Madden Lake, C.Z.		23.2.1970
	71.42:680	Projektilspitze aus Stein, Spitze fehlt	Amerika/Zentralamerika/Panama/Panama-Kanalzone/Isla Camino Real (John's Place), Madden Lake, C.Z.		23.2.1970
	71.42:681	Projektilspitze aus Stein, Spitze fehlt	Amerika/Zentralamerika/Panama/Panama-Kanalzone/Isla Camino Real (John's Place), Madden Lake, C.Z.		23.2.1970
	71.42:682	Projektilspitze aus Stein, Spitze fehlt	Amerika/Zentralamerika/Panama/Panama-Kanalzone/Isla Camino Real (John's Place), Madden Lake, C.Z.		23.2.1970
	71.42:683	Projektilspitze aus Stein, Spitze fehlt	Amerika/Zentralamerika/Panama/Panama-Kanalzone/Isla Camino Real (John's Place), Madden Lake, C.Z.		23.2.1970
	71.42:684	Projektilspitze aus Stein, Spitze fehlt	Amerika/Zentralamerika/Panama/Panama-Kanalzone/Isla Camino Real (John's Place), Madden Lake, C.Z.		23.2.1970
	71.42:685	Endteil einer Projektilspitze aus Stein	Amerika/Zentralamerika/Panama/Panama-Kanalzone/Isla Camino Real (John's Place), Madden Lake, C.Z.		23.2.1970
	71.42:686	Endteil einer Projektilspitze aus Stein	Amerika/Zentralamerika/Panama/Panama-Kanalzone/Isla Camino Real (John's Place), Madden Lake, C.Z.		23.2.1970
	71.42:687	Endteil einer Projektilspitze aus Stein	Amerika/Zentralamerika/Panama/Panama-Kanalzone/Isla Camino Real (John's Place), Madden Lake, C.Z.		23.2.1970
	71.42:688	Endteil einer Projektilspitze aus Stein, 220 feet	Amerika/Zentralamerika/Panama/Panama-Kanalzone/Isla Camino Real (John's Place), Madden Lake, C.Z.		23.2.1970
	71.42:689	Spitzenteil einer Projektilspitze aus Stein	Amerika/Zentralamerika/Panama/Panama-Kanalzone/Isla Camino Real (John's Place), Madden Lake, C.Z.		23.2.1970
	71.42:690	Pfeilspitze aus Stein	Amerika/Zentralamerika/Panama/Panama-Kanalzone/Isla Camino Real (John's Place), Madden Lake, C.Z.		23.2.1970
	71.42:691	Beilklinge aus Stein	Amerika/Zentralamerika/Panama/Panama-		23.2.1970

Please note that many designations in this list have been identified as racist abuse since the inventories' original conception.

Bild	Inventarnummer	Objektbezeichnung	Herkunft	Ethnie	Eingangsdatum
			Kanalzone/Isla Camino Real (John's Place), Madden Lake, C.Z.		
	71.42:692	Beilklinge aus Stein	Amerika/Zentralamerika/Panama/Panama-Kanalzone/Isla Camino Real (John's Place), Madden Lake, C.Z.		23.2.1970
	71.42:693	Beilklinge aus Stein	Amerika/Zentralamerika/Panama/Panama-Kanalzone/Isla Camino Real (John's Place), Madden Lake, C.Z.		23.2.1970
	71.42:694	Beilklinge aus Stein, 211 feet	Amerika/Zentralamerika/Panama/Panama-Kanalzone/Isla Camino Real (John's Place), Madden Lake, C.Z.		23.2.1970
	71.42:695	Beilklinge aus Stein, beschädigt	Amerika/Zentralamerika/Panama/Panama-Kanalzone/Isla Camino Real (John's Place), Madden Lake, C.Z.		23.2.1970
	71.42:696	Bruchstück einer Beilklinge aus Stein, 225 feet	Amerika/Zentralamerika/Panama/Panama-Kanalzone/Isla Camino Real (John's Place), Madden Lake, C.Z.		23.2.1970
	71.42:697	Bruchstück einer Beilklinge aus Stein, 222 feet	Amerika/Zentralamerika/Panama/Panama-Kanalzone/Isla Camino Real (John's Place), Madden Lake, C.Z.		23.2.1970
	71.42:698	Projektilspitze aus Stein, 211 feet	Amerika/Zentralamerika/Panama/Panama-Kanalzone/Macapalé Island, Madden Lake, C.Z.		23.2.1970
	71.42:699	Projektilspitze aus Stein, 212 feet, East-North	Amerika/Zentralamerika/Panama/Panama-Kanalzone/Macapalé Island, Madden Lake, C.Z.		23.2.1970
	71.42:700	Projektilspitze aus Stein, 212 feet, East North	Amerika/Zentralamerika/Panama/Panama-Kanalzone/Macapalé Island, Madden Lake, C.Z.		23.2.1970
	71.42:701	Projektilspitze aus Stein, 212 feet, East-North	Amerika/Zentralamerika/Panama/Panama-Kanalzone/Macapalé Island, Madden Lake, C.Z.		23.2.1970
	71.42:702	Projektilspitze aus Stein, Spitze fehlt, 211 feet, West North	Amerika/Zentralamerika/Panama/Panama-Kanalzone/Macapalé Island, Madden Lake, C.Z.		23.2.1970
	71.42:703	Projektilspitze aus Stein, Spitze fehlt, 212 feet, East North	Amerika/Zentralamerika/Panama/Panama-Kanalzone/Macapalé Island, Madden Lake, C.Z.		23.2.1970
	71.42:704	Projektilspitze aus Stein, spitze fehlt, 212 feet, East North	Amerika/Zentralamerika/Panama/Panama-Kanalzone/Macapalé Island, Madden Lake, C.Z.		23.2.1970
	71.42:705	Projektilspitze aus Stein, spitze fehlt, 216 feet, Butler side	Amerika/Zentralamerika/Panama/Panama-Kanalzone/Macapalé Island, Madden Lake, C.Z.		23.2.1970
	71.42:706	Projektilspitze aus Stein, Spitze fehlt, 212 feet, North-East	Amerika/Zentralamerika/Panama/Panama-Kanalzone/Macapalé Island, Madden Lake, C.Z.		23.2.1970
	71.42:707	Projektilspitze aus Stein, beschädigt, Butler side	Amerika/Zentralamerika/Panama/Panama-Kanalzone/Macapalé Island, Madden Lake, C.Z.		23.2.1970
	71.42:708	Projektilspitze aus Stein, beschädigt, Butler side	Amerika/Zentralamerika/Panama/Panama-Kanalzone/Macapalé Island, Madden Lake, C.Z.		23.2.1970

Please note that any designations in this list have been identified as racist, outdated or as racist abuse since the inventories' original conception.

Bild	Inventarnummer	Objektbezeichnung	Herkunft	Ethnie	Eingangsdatum
	71.42:709	Endteil einer Projektilspitze aus Stein, 212 feet, East North	Amerika/Zentralamerika/Panama/Panama-Kanalzone/Macapalé Island, Madden Lake, C.Z.		23.2.1970
	71.42:710	Endteil einer Projektilspitze aus Stein, 212 feet, East North	Amerika/Zentralamerika/Panama/Panama-Kanalzone/Macapalé Island, Madden Lake, C.Z.		23.2.1970
	71.42:711	Endteil einer Projektilspitze aus Stein, 216 feet, Middle North	Amerika/Zentralamerika/Panama/Panama-Kanalzone/Macapalé Island, Madden Lake, C.Z.		23.2.1970
	71.42:712	Endteil einer Projektilspitze aus Stein, 216 feet, Butler side	Amerika/Zentralamerika/Panama/Panama-Kanalzone/Macapalé Island, Madden Lake, C.Z.		23.2.1970
	71.42:713	Endteil einer Projektilspitze aus Stein, 212 feet, North East	Amerika/Zentralamerika/Panama/Panama-Kanalzone/Macapalé Island, Madden Lake, C.Z.		23.2.1970
	71.42:714	Endteil einer Projektilspitze aus Stein, 216 feet, Butler side	Amerika/Zentralamerika/Panama/Panama-Kanalzone/Macapalé Island, Madden Lake, C.Z.		23.2.1970
	71.42:715	Pfeilspitze aus Stein, 212 feet, East-North	Amerika/Zentralamerika/Panama/Panama-Kanalzone/Macapalé Island, Madden Lake, C.Z.		23.2.1970
	71.42:716	Beilklinge aus Stein, 216 feet, Butler side	Amerika/Zentralamerika/Panama/Panama-Kanalzone/Macapalé Island, Madden Lake, C.Z.		23.2.1970
	71.42:717	Beilklinge aus Stein, 225 feet, M-cove	Amerika/Zentralamerika/Panama/Panama-Kanalzone/Macapalé Island, Madden Lake, C.Z.		23.2.1970
	71.42:718	Beilklinge aus Stein, beschädigt, 212 feet	Amerika/Zentralamerika/Panama/Panama-Kanalzone/Macapalé Island, Madden Lake, C.Z.		23.2.1970
	71.42:719	Beilklinge aus Stein, beschädigt, 211 feet, West side	Amerika/Zentralamerika/Panama/Panama-Kanalzone/Macapalé Island, Madden Lake, C.Z.		23.2.1970
	71.42:720	Beilklinge aus Stein, beschädigt, 211 feet, West side	Amerika/Zentralamerika/Panama/Panama-Kanalzone/Macapalé Island, Madden Lake, C.Z.		23.2.1970
	71.42:721	Beilklinge aus Stein, sehr beschädigt, 212	Amerika/Zentralamerika/Panama/Panama-Kanalzone/Macapalé Island, Madden Lake, C.Z.		23.2.1970
	71.42:722	Endteil einer Beilklinge aus Stein, 216 feet, Middle- North	Amerika/Zentralamerika/Panama/Panama-Kanalzone/Macapalé Island, Madden Lake, C.Z.		23.2.1970
	71.42:723	Endteil einer Beilklinge aus Stein, 216 feet, Middle- North	Amerika/Zentralamerika/Panama/Panama-Kanalzone/Macapalé Island, Madden Lake, C.Z.		23.2.1970
	71.42:724	Endteil einer Beilklinge aus Stein, 216 feet, Butler side	Amerika/Zentralamerika/Panama/Panama-Kanalzone/Macapalé Island, Madden Lake, C.Z.		23.2.1970
	71.42:725	Kleine Beilklinge aus Stein	Amerika/Zentralamerika/Panama/Panama-Kanalzone/Macapalé Island, Madden Lake, C.Z.		23.2.1970
	71.42:726	Kleine Beilklinge aus Stein, Butler side	Amerika/Zentralamerika/Panama/Panama-Kanalzone/Macapalé Island, Madden Lake, C.Z.		23.2.1970
	71.42:727	Kleine Beilklinge aus Stein	Amerika/Zentralamerika/Panama/Panama-Kanalzone/Macapalé Island, Madden Lake, C.Z.		23.2.1970
	71.42:728	Kleine Beilklinge aus Stein	Amerika/Zentralamerika/Panama/Panama-Kanalzone/Macapalé Island, Madden Lake, C.Z.		23.2.1970
	71.42:729	Sehr kleine Beilklinge aus Stein, Butler	Amerika/Zentralamerika/Panama/Panama-		23.2.1970

Please note that many designations in this list have been identified as racist, outdated or abusive since the inventories' original conception.

Bild	Inventarnummer	Objektbezeichnung	Herkunft	Ethnie	Eingangsdatum
		side	Kanalzone/Macapalé Island, Madden Lake, C.Z.		
	71.42:730	Bruchstück einer Beilklinge aus Stein, 212 feet, East-North	Amerika/Zentralamerika/Panama/Panama-Kanalzone/Macapalé Island, Madden Lake, C.Z.		23.2.1970
	71.42:731	Bruchstück einer Beilklinge aus Stein, Butler side	Amerika/Zentralamerika/Panama/Panama-Kanalzone/Macapalé Island, Madden Lake, C.Z.		23.2.1970
	71.42:732	Bruchstück einer Beilklinge aus Stein, 216 feet, Middle-North	Amerika/Zentralamerika/Panama/Panama-Kanalzone/Macapalé Island, Madden Lake, C.Z.		23.2.1970
	71.42:733	Bruchstück eines Mano aus Stein, 225, Butler side	Amerika/Zentralamerika/Panama/Panama-Kanalzone/Macapalé Island, Madden Lake, C.Z.		23.2.1970
	71.42:734	Bruchstück eines Mano aus Stein, 225, Butler side	Amerika/Zentralamerika/Panama/Panama-Kanalzone/Macapalé Island, Madden Lake, C.Z.		23.2.1970
	71.42:735	Bruchstück eines Mano aus Stein (?), 216 feet, Butler side	Amerika/Zentralamerika/Panama/Panama-Kanalzone/Macapalé Island, Madden Lake, C.Z.		23.2.1970
	71.42:736	Bruchstück eines "Winged Pendant" aus Stein, Butler side	Amerika/Zentralamerika/Panama/Panama-Kanalzone/Macapalé Island, Madden Lake, C.Z.		23.2.1970
	71.42:737	Projektilspitze aus Stein, 216 feet	Amerika/Zentralamerika/Panama/Panama-Kanalzone/Macapalé Point, Madden Lake, C.Z.		23.2.1970
	71.42:738	Projektilspitze aus Stein, 216 feet	Amerika/Zentralamerika/Panama/Panama-Kanalzone/Macapalé Point, Madden Lake, C.Z.		23.2.1970
	71.42:739	Projektilspitze aus Stein, 212 feet	Amerika/Zentralamerika/Panama/Panama-Kanalzone/Macapalé Point, Madden Lake, C.Z.		23.2.1970
	71.42:740	Projektilspitze aus Stein, 212 feet	Amerika/Zentralamerika/Panama/Panama-Kanalzone/Macapalé Point, Madden Lake, C.Z.		23.2.1970
	71.42:741	Projektilspitze aus Stein	Amerika/Zentralamerika/Panama/Panama-Kanalzone/Macapalé Point, Madden Lake, C.Z.		23.2.1970
	71.42:742	Projektilspitze aus Stein	Amerika/Zentralamerika/Panama/Panama-Kanalzone/Macapalé Point, Madden Lake, C.Z.		23.2.1970
	71.42:743	Projektilspitze aus Stein, 212 feet	Amerika/Zentralamerika/Panama/Panama-Kanalzone/Macapalé Point, Madden Lake, C.Z.		23.2.1970
	71.42:744	Projektilspitze aus Stein, 212 feet	Amerika/Zentralamerika/Panama/Panama-Kanalzone/Macapalé Point, Madden Lake, C.Z.		23.2.1970
	71.42:745	Projektilspitze aus Stein	Amerika/Zentralamerika/Panama/Panama-Kanalzone/Macapalé Point, Madden Lake, C.Z.		23.2.1970
	71.42:746	Projektilspitze aus Stein	Amerika/Zentralamerika/Panama/Panama-Kanalzone/Macapalé Point, Madden Lake, C.Z.		23.2.1970
	71.42:747	Projektilspitze aus Stein	Amerika/Zentralamerika/Panama/Panama-Kanalzone/Macapalé Point, Madden Lake, C.Z.		23.2.1970
	71.42:748	Projektilspitze aus Stein	Amerika/Zentralamerika/Panama/Panama-Kanalzone/Macapalé Point, Madden Lake, C.Z.		23.2.1970
	71.42:749	Projektilspitze aus Stein	Amerika/Zentralamerika/Panama/Panama-Kanalzone/Macapalé Point, Madden Lake, C.Z.		23.2.1970

Please note that many designations in this list have been identified as faulty, outdated or racist and use the inventories' original conception.

Bild	Inventarnummer	Objektbezeichnung	Herkunft	Ethnie	Eingangsdatum
	71.42:750	Projektilspitze aus Stein	Amerika/Zentralamerika/Panama/Panama-Kanalzone/Macapalé Point, Madden Lake, C.Z.		23.2.1970
	71.42:751	Projektilspitze aus Stein	Amerika/Zentralamerika/Panama/Panama-Kanalzone/Macapalé Point, Madden Lake, C.Z.		23.2.1970
	71.42:752	Projektilspitze aus Stein	Amerika/Zentralamerika/Panama/Panama-Kanalzone/Macapalé Point, Madden Lake, C.Z.		23.2.1970
	71.42:753	Projektilspitze aus Stein	Amerika/Zentralamerika/Panama/Panama-Kanalzone/Macapalé Point, Madden Lake, C.Z.		23.2.1970
	71.42:754	Projektilspitze aus Stein, 216 feet, Lower part	Amerika/Zentralamerika/Panama/Panama-Kanalzone/Macapalé Point, Madden Lake, C.Z.		23.2.1970
	71.42:755	Projektilspitze aus Stein, 214 feet	Amerika/Zentralamerika/Panama/Panama-Kanalzone/Macapalé Point, Madden Lake, C.Z.		23.2.1970
	71.42:756	Projektilspitze aus Stein, 230 feet	Amerika/Zentralamerika/Panama/Panama-Kanalzone/Macapalé Point, Madden Lake, C.Z.		23.2.1970
	71.42:757	Projektilspitze aus Stein, 225 feet	Amerika/Zentralamerika/Panama/Panama-Kanalzone/Macapalé Point, Madden Lake, C.Z.		23.2.1970
	71.42:758	Projektilspitze aus Stein, 214 feet	Amerika/Zentralamerika/Panama/Panama-Kanalzone/Macapalé Point, Madden Lake, C.Z.		23.2.1970
	71.42:759	Projektilspitze aus Stein, 211 feet	Amerika/Zentralamerika/Panama/Panama-Kanalzone/Macapalé Point, Madden Lake, C.Z.		23.2.1970
	71.42:760	Projektilspitze aus Stein, 211 feet, Northwest	Amerika/Zentralamerika/Panama/Panama-Kanalzone/Macapalé Point, Madden Lake, C.Z.		23.2.1970
	71.42:761	Projektilspitze aus Stein, 211 feet, Northwest	Amerika/Zentralamerika/Panama/Panama-Kanalzone/Macapalé Point, Madden Lake, C.Z.		23.2.1970
	71.42:762	Projektilspitze aus Stein, 211 feet, Norhtwest	Amerika/Zentralamerika/Panama/Panama-Kanalzone/Macapalé Point, Madden Lake, C.Z.		23.2.1970
	71.42:763	Projektilspitze aus Stein, 222 feet, Northwest	Amerika/Zentralamerika/Panama/Panama-Kanalzone/Macapalé Point, Madden Lake, C.Z.		23.2.1970
	71.42:764	Projektilspitze aus Stein, Spitze fehlt, 216 feet	Amerika/Zentralamerika/Panama/Panama-Kanalzone/Macapalé Point, Madden Lake, C.Z.		23.2.1970
	71.42:765	Projektilspitze aus Stein, Spitze fehlt, 216 feet	Amerika/Zentralamerika/Panama/Panama-Kanalzone/Macapalé Point, Madden Lake, C.Z.		23.2.1970
	71.42:766	Projektilspitze aus Stein, spitze fehlt, 212 feet	Amerika/Zentralamerika/Panama/Panama-Kanalzone/Macapalé Point, Madden Lake, C.Z.		23.2.1970
	71.42:767	Projektilspitze aus Stein, Spitze fehlt, 212 feet	Amerika/Zentralamerika/Panama/Panama-Kanalzone/Macapalé Point, Madden Lake, C.Z.		23.2.1970
	71.42:768	Projektilspitze aus Stein, Spitze fehlt, 212 feet	Amerika/Zentralamerika/Panama/Panama-Kanalzone/Macapalé Point, Madden Lake, C.Z.		23.2.1970
	71.42:769	Projektilspitze aus Stein, Spitze fehlt, 212 feet	Amerika/Zentralamerika/Panama/Panama-Kanalzone/Macapalé Point, Madden Lake, C.Z.		23.2.1970
	71.42:770	Projektilspitze aus Stein, Spitze fehlt, 212	Amerika/Zentralamerika/Panama/Panama-		23.2.1970

Please note that many designations in this list have been identified as racially outdated since the inventories' original conception.

Bild	Inventarnummer	Objektbezeichnung	Herkunft	Ethnie	Eingangsdatum
		feet	Kanalzone/Macapalé Point, Madden Lake, C.Z.		
	71.42:771	Projektilspitze aus Stein, Spitze fehlt, 212 feet	Amerika/Zentralamerika/Panama/Panama-Kanalzone/Macapalé Point, Madden Lake, C.Z.		23.2.1970
	71.42:772	Projektilspitze aus Stein, spitze fehlt, 212 feet	Amerika/Zentralamerika/Panama/Panama-Kanalzone/Macapalé Point, Madden Lake, C.Z.		23.2.1970
	71.42:773	Projektilspitze aus Stein	Amerika/Zentralamerika/Panama/Panama-Kanalzone/Macapalé Point, Madden Lake, C.Z.		23.2.1970
	71.42:774	Projektilspitze aus Stein	Amerika/Zentralamerika/Panama/Panama-Kanalzone/Macapalé Point, Madden Lake, C.Z.		23.2.1970
	71.42:775	Projektilspitze aus Stein	Amerika/Zentralamerika/Panama/Panama-Kanalzone/Macapalé Point, Madden Lake, C.Z.		23.2.1970
	71.42:776	Projektilspitze aus Stein	Amerika/Zentralamerika/Panama/Panama-Kanalzone/Macapalé Point, Madden Lake, C.Z.		23.2.1970
	71.42:777	Projektilspitze aus Stein, 216 feet, Lower part	Amerika/Zentralamerika/Panama/Panama-Kanalzone/Macapalé Point, Madden Lake, C.Z.		23.2.1970
	71.42:778	Projektilspitze aus Stein, 215 feet	Amerika/Zentralamerika/Panama/Panama-Kanalzone/Macapalé Point, Madden Lake, C.Z.		23.2.1970
	71.42:779	Projektilspitze aus Stein, 214 feet	Amerika/Zentralamerika/Panama/Panama-Kanalzone/Macapalé Point, Madden Lake, C.Z.		23.2.1970
	71.42:780	Projektilspitze aus Stein, 214 feet	Amerika/Zentralamerika/Panama/Panama-Kanalzone/Macapalé Point, Madden Lake, C.Z.		23.2.1970
	71.42:781	Projektilspitze aus Stein, 222 feet, Puente side	Amerika/Zentralamerika/Panama/Panama-Kanalzone/Macapalé Point, Madden Lake, C.Z.		23.2.1970
	71.42:782	Projektilspitze aus Stein, 216 feet	Amerika/Zentralamerika/Panama/Panama-Kanalzone/Macapalé Point, Madden Lake, C.Z.		23.2.1970
	71.42:783	Endteil einer Projektilspitze aus Stein, Puente side	Amerika/Zentralamerika/Panama/Panama-Kanalzone/Macapalé Point, Madden Lake, C.Z.		23.2.1970
	71.42:784	Endteil einer Projektilspitze aus Stein, 216 feet	Amerika/Zentralamerika/Panama/Panama-Kanalzone/Macapalé Point, Madden Lake, C.Z.		23.2.1970
	71.42:785	Endteil einer Projektilspitze aus Stein, 216 feet	Amerika/Zentralamerika/Panama/Panama-Kanalzone/Macapalé Point, Madden Lake, C.Z.		23.2.1970
	71.42:786	Endteil einer Projektilspitze aus Stein, 212 feet	Amerika/Zentralamerika/Panama/Panama-Kanalzone/Macapalé Point, Madden Lake, C.Z.		23.2.1970
	71.42:787	Endteil einer Projektilspitze aus Stein, 212 feet	Amerika/Zentralamerika/Panama/Panama-Kanalzone/Macapalé Point, Madden Lake, C.Z.		23.2.1970
	71.42:788	Endteil einer Projektilspitze aus Stein, 212 feet	Amerika/Zentralamerika/Panama/Panama-Kanalzone/Macapalé Point, Madden Lake, C.Z.		23.2.1970
	71.42:789	Endteil einer Projektilspitze aus Stein	Amerika/Zentralamerika/Panama/Panama-Kanalzone/Macapalé Point, Madden Lake, C.Z.		23.2.1970
	71.42:790	Endteil einer Projektilspitze aus Stein, unter 215 feet	Amerika/Zentralamerika/Panama/Panama-Kanalzone/Macapalé Point, Madden Lake, C.Z.		23.2.1970

Please note that many designations in this list have been identified as faulty, outdated or racist because since the inventories' original conception.

Bild	Inventarnummer	Objektbezeichnung	Herkunft	Ethnie	Eingangsdatum
	71.42:791	Endteil einer Projektilspitze aus Stein, unter 215 feet	Amerika/Zentralamerika/Panama/Panama-Kanalzone/Macapalé Point, Madden Lake, C.Z.		23.2.1970
	71.42:792	Endteil einer Projektilspitze aus Stein, unter 215 feet	Amerika/Zentralamerika/Panama/Panama-Kanalzone/Macapalé Point, Madden Lake, C.Z.		23.2.1970
	71.42:793	Endteil einer Projektilspitze aus Stein, 216 feet, lower part	Amerika/Zentralamerika/Panama/Panama-Kanalzone/Macapalé Point, Madden Lake, C.Z.		23.2.1970
	71.42:794	Endteil einer Projektilspitze aus Stein, 214 feet	Amerika/Zentralamerika/Panama/Panama-Kanalzone/Macapalé Point, Madden Lake, C.Z.		23.2.1970
	71.42:795	Endteil einer Projektilspitze aus Stein, 225 feet	Amerika/Zentralamerika/Panama/Panama-Kanalzone/Macapalé Point, Madden Lake, C.Z.		23.2.1970
	71.42:796	Endteil einer Projektilspitze aus Stein, 215 feet	Amerika/Zentralamerika/Panama/Panama-Kanalzone/Macapalé Point, Madden Lake, C.Z.		23.2.1970
	71.42:797	Endteil einer Projektilspitze aus Stein, 215 feet	Amerika/Zentralamerika/Panama/Panama-Kanalzone/Macapalé Point, Madden Lake, C.Z.		23.2.1970
	71.42:798	Endteil einer Projektilspitze aus Stein, 215 feet	Amerika/Zentralamerika/Panama/Panama-Kanalzone/Macapalé Point, Madden Lake, C.Z.		23.2.1970
	71.42:799	Endteil einer Projektilspitze aus Stein, 211 feet	Amerika/Zentralamerika/Panama/Panama-Kanalzone/Macapalé Point, Madden Lake, C.Z.		23.2.1970
	71.42:800	Endteil einer Projektilspitze aus Stein, 211 feet, Northwest	Amerika/Zentralamerika/Panama/Panama-Kanalzone/Macapalé Point, Madden Lake, C.Z.		23.2.1970
	71.42:801	Endteil einer Projektilspitze aus Stein, 222 feet	Amerika/Zentralamerika/Panama/Panama-Kanalzone/Macapalé Point, Madden Lake, C.Z.		23.2.1970
	71.42:802	Endteil einer Projektilspitze aus Stein, 216 feet	Amerika/Zentralamerika/Panama/Panama-Kanalzone/Macapalé Point, Madden Lake, C.Z.		23.2.1970
	71.42:803	Spitzenteil einer Projektilspitze aus Stein, 215 feet	Amerika/Zentralamerika/Panama/Panama-Kanalzone/Macapalé Point, Madden Lake, C.Z.		23.2.1970
	71.42:804	Beilklinge aus Stein, 225 feet	Amerika/Zentralamerika/Panama/Panama-Kanalzone/Macapalé Point, Madden Lake, C.Z.		23.2.1970
	71.42:805	Beilklinge aus Stein, beschädigt	Amerika/Zentralamerika/Panama/Panama-Kanalzone/Macapalé Point, Madden Lake, C.Z.		23.2.1970
	71.42:806	Beilklinge aus Stein, beschädigt	Amerika/Zentralamerika/Panama/Panama-Kanalzone/Macapalé Point, Madden Lake, C.Z.		23.2.1970
	71.42:807	Beilklinge aus Stein, beschädigt	Amerika/Zentralamerika/Panama/Panama-Kanalzone/Macapalé Point, Madden Lake, C.Z.		23.2.1970
	71.42:808	Beilklinge aus Stein, beschädigt	Amerika/Zentralamerika/Panama/Panama-Kanalzone/Macapalé Point, Madden Lake, C.Z.		23.2.1970
	71.42:809	Beilklinge aus Stein, beschädigt	Amerika/Zentralamerika/Panama/Panama-Kanalzone/Macapalé Point, Madden Lake, C.Z.		23.2.1970
	71.42:810	Beilklinge aus Stein, beschädigt, 214 feet	Amerika/Zentralamerika/Panama/Panama-Kanalzone/Macapalé Point, Madden Lake, C.Z.		23.2.1970
	71.42:811	Endteil einer Beilklinge aus Stein, 216 feet	Amerika/Zentralamerika/Panama/Panama-		23.2.1970

Please note that many designations in this list have been identified as racially abusive since the inventories' original conception.

Bild	Inventarnummer	Objektbezeichnung	Herkunft	Ethnie	Eingangsdatum
			Kanalzone/Macapalé Point, Madden Lake, C.Z.		
	71.42:812	Endteil einer Beilklinge aus Stein, 215 feet	Amerika/Zentralamerika/Panama/Panama-Kanalzone/Macapalé Point, Madden Lake, C.Z.		23.2.1970
	71.42:813	Endteil einer Beilklinge aus Stein, 214 feet	Amerika/Zentralamerika/Panama/Panama-Kanalzone/Macapalé Point, Madden Lake, C.Z.		23.2.1970
	71.42:814	Endteil einer Beilklinge aus Stein, 215 feet	Amerika/Zentralamerika/Panama/Panama-Kanalzone/Macapalé Point, Madden Lake, C.Z.		23.2.1970
	71.42:815	Endteil einer Beilklinge aus Stein, 214 feet	Amerika/Zentralamerika/Panama/Panama-Kanalzone/Macapalé Point, Madden Lake, C.Z.		23.2.1970
	71.42:816	Endteil einer Beilklinge aus Stein, 216 feet	Amerika/Zentralamerika/Panama/Panama-Kanalzone/Macapalé Point, Madden Lake, C.Z.		23.2.1970
	71.42:817	Schneidenteil einer Beilklinge aus Stein, 216 feet	Amerika/Zentralamerika/Panama/Panama-Kanalzone/Macapalé Point, Madden Lake, C.Z.		23.2.1970
	71.42:818	Schneidenteil einer Beilklinge aus Stein, 216 feet, lower part	Amerika/Zentralamerika/Panama/Panama-Kanalzone/Macapalé Point, Madden Lake, C.Z.		23.2.1970
	71.42:819	Schneidenteil einer Beilklinge aus Stein, 215 feet	Amerika/Zentralamerika/Panama/Panama-Kanalzone/Macapalé Point, Madden Lake, C.Z.		23.2.1970
	71.42:820	Schneidenteil einer Beilklinge aus Stein, 215 feet	Amerika/Zentralamerika/Panama/Panama-Kanalzone/Macapalé Point, Madden Lake, C.Z.		23.2.1970
	71.42:821	Schneidenteil einer Beilklinge aus Stein, 215 feet	Amerika/Zentralamerika/Panama/Panama-Kanalzone/Macapalé Point, Madden Lake, C.Z.		23.2.1970
	71.42:822	Bruchstück einer Beilklinge aus Stein, unter 215 feet	Amerika/Zentralamerika/Panama/Panama-Kanalzone/Macapalé Point, Madden Lake, C.Z.		23.2.1970
	71.42:823	Bruchstück einer Beilklinge aus Stein	Amerika/Zentralamerika/Panama/Panama-Kanalzone/Macapalé Point, Madden Lake, C.Z.		23.2.1970
	71.42:824	Bruchstück einer Beilklinge aus Stein, 216 feet, lower part	Amerika/Zentralamerika/Panama/Panama-Kanalzone/Macapalé Point, Madden Lake, C.Z.		23.2.1970
	71.42:825	Bruchstück einer Beilklinge aus Stein, 214 feet	Amerika/Zentralamerika/Panama/Panama-Kanalzone/Macapalé Point, Madden Lake, C.Z.		23.2.1970
	71.42:826	Bruchstück einer Beilklinge aus Stein, 215 feet	Amerika/Zentralamerika/Panama/Panama-Kanalzone/Macapalé Point, Madden Lake, C.Z.		23.2.1970
	71.42:827	Bruchstück einer Beilklinge aus Stein, 215 feet	Amerika/Zentralamerika/Panama/Panama-Kanalzone/Macapalé Point, Madden Lake, C.Z.		23.2.1970
	71.42:828	Bruchstück einer Beilklinge aus Stein, 215 feet	Amerika/Zentralamerika/Panama/Panama-Kanalzone/Macapalé Point, Madden Lake, C.Z.		23.2.1970
	71.42:829	Bruchstück einer Beilklinge aus Stein, 222 feet, puente side	Amerika/Zentralamerika/Panama/Panama-Kanalzone/Macapalé Point, Madden Lake, C.Z.		23.2.1970
	71.42:830	Runder Schlagstein, 215 feet	Amerika/Zentralamerika/Panama/Panama-Kanalzone/Macapalé Point, Madden Lake, C.Z.		23.2.1970
	71.42:831	Meißel aus Stein, beschädigt, 212 feet	Amerika/Zentralamerika/Panama/Panama-Kanalzone/Macapalé Point, Madden Lake, C.Z.		23.2.1970

Please note that many designations in this list have been identified as faulty, outdated or racist and use since the inventories' original conception.

Bild	Inventarnummer	Objektbezeichnung	Herkunft	Ethnie	Eingangsdatum
	71.42:832	Endteil eines Meißels aus Stein, 216 feet, lower part	Amerika/Zentralamerika/Panama/Panama-Kanalzone/Macapalé Point, Madden Lake, C.Z.		23.2.1970
	71.42:833	Bruchstück eines Mano aus Stein	Amerika/Zentralamerika/Panama/Panama-Kanalzone/Macapalé Point, Madden Lake, C.Z.		23.2.1970
	71.42:834	Bruchstück eines Mano aus Stein, unter 215 feet	Amerika/Zentralamerika/Panama/Panama-Kanalzone/Macapalé Point, Madden Lake, C.Z.		23.2.1970
	71.42:835	Bruchstück eines Mano aus Stein, Grove fill	Amerika/Zentralamerika/Panama/Panama-Kanalzone/Macapalé Point, Madden Lake, C.Z.		23.2.1970
	71.42:836	Bruchstück eines "Winged Pendant" (?) aus Stein, 214 feet	Amerika/Zentralamerika/Panama/Panama-Kanalzone/Macapalé Point, Madden Lake, C.Z.		23.2.1970
	71.42:837	Bohrer (?) aus Stein, 215 feet	Amerika/Zentralamerika/Panama/Panama-Kanalzone/Macapalé Point, Madden Lake, C.Z.		23.2.1970
	71.42:838	Bohrer (?) aus Stein, 216 feet	Amerika/Zentralamerika/Panama/Panama-Kanalzone/Macapalé Point, Madden Lake, C.Z.		23.2.1970
	71.42:839	Bohrer (?) aus Stein, Spitze fehlt, 212 feet	Amerika/Zentralamerika/Panama/Panama-Kanalzone/Macapalé Point, Madden Lake, C.Z.		23.2.1970
	71.42:840	Bruchstück eines Bohrers (?) aus Stein, 212 feet	Amerika/Zentralamerika/Panama/Panama-Kanalzone/Macapalé Point, Madden Lake, C.Z.		23.2.1970
	71.42:841	Bohrer oder Stichel aus Stein, 212 feet	Amerika/Zentralamerika/Panama/Panama-Kanalzone/Macapalé Point, Madden Lake, C.Z.		23.2.1970
	71.42:842	Stichel aus Stein, 212 feet	Amerika/Zentralamerika/Panama/Panama-Kanalzone/Macapalé Point, Madden Lake, C.Z.		23.2.1970
	71.42:843	Projektilspitze aus Stein, Alligator point	Amerika/Zentralamerika/Panama/Panama-Kanalzone/La Tranquilla, Madden Lake, C.Z.		23.2.1970
	71.42:844	Projektilspitze aus Stein, Alligator point	Amerika/Zentralamerika/Panama/Panama-Kanalzone/La Tranquilla, Madden Lake, C.Z.		23.2.1970
	71.42:845	Projektilspitze aus Stein	Amerika/Zentralamerika/Panama/Panama-Kanalzone/La Tranquilla, Madden Lake, C.Z.		23.2.1970
	71.42:846	Projektilspitze aus Stein	Amerika/Zentralamerika/Panama/Panama-Kanalzone/La Tranquilla, Madden Lake, C.Z.		23.2.1970
	71.42:847	Projektilspitze aus Stein	Amerika/Zentralamerika/Panama/Panama-Kanalzone/La Tranquilla, Madden Lake, C.Z.		23.2.1970
	71.42:848	Projektilspitze aus Stein, 216 feet	Amerika/Zentralamerika/Panama/Panama-Kanalzone/La Tranquilla, Madden Lake, C.Z.		23.2.1970
	71.42:849	Projektilspitze aus Stein, 216 feet	Amerika/Zentralamerika/Panama/Panama-Kanalzone/La Tranquilla, Madden Lake, C.Z.		23.2.1970
	71.42:850	Projektilspitze aus Stein, 216 feet	Amerika/Zentralamerika/Panama/Panama-Kanalzone/La Tranquilla, Madden Lake, C.Z.		23.2.1970
	71.42:851	Projektilspitze aus Stein, 222 feet	Amerika/Zentralamerika/Panama/Panama-Kanalzone/La Tranquilla, Madden Lake, C.Z.		23.2.1970
	71.42:852	Projektilspitze aus Stein, 222 feet	Amerika/Zentralamerika/Panama/Panama-		23.2.1970

Please note that many designations in this list have been identified as racially, culturally or religiously abusive since the inventories' original conception.

Bild	Inventarnummer	Objektbezeichnung	Herkunft	Ethnie	Eingangsdatum
			Kanalzone/La Tranquilla, Madden Lake, C.Z.		
	71.42:853	Projektilspitze aus Stein, 222 feet	Amerika/Zentralamerika/Panama/Panama-Kanalzone/La Tranquilla, Madden Lake, C.Z.		23.2.1970
	71.42:854	Projektilspitze aus Stein, 222 feet	Amerika/Zentralamerika/Panama/Panama-Kanalzone/La Tranquilla, Madden Lake, C.Z.		23.2.1970
	71.42:855	Projektilspitze aus Stein, 222 feet	Amerika/Zentralamerika/Panama/Panama-Kanalzone/La Tranquilla, Madden Lake, C.Z.		23.2.1970
	71.42:856	Projektilspitze aus Stein	Amerika/Zentralamerika/Panama/Panama-Kanalzone/La Tranquilla, Madden Lake, C.Z.		23.2.1970
	71.42:857	Projektilspitze aus Stein, 225 feet	Amerika/Zentralamerika/Panama/Panama-Kanalzone/La Tranquilla, Madden Lake, C.Z.		23.2.1970
	71.42:858	Projektilspitze aus Stein, 225 feet	Amerika/Zentralamerika/Panama/Panama-Kanalzone/La Tranquilla, Madden Lake, C.Z.		23.2.1970
	71.42:859	Projektilspitze aus Stein, 225 feet	Amerika/Zentralamerika/Panama/Panama-Kanalzone/La Tranquilla, Madden Lake, C.Z.		23.2.1970
	71.42:860	Projektilspitze aus Stein, 211 feet	Amerika/Zentralamerika/Panama/Panama-Kanalzone/La Tranquilla, Madden Lake, C.Z.		23.2.1970
	71.42:861	Projektilspitze aus Stein, 220 feet	Amerika/Zentralamerika/Panama/Panama-Kanalzone/La Tranquilla, Madden Lake, C.Z.		23.2.1970
	71.42:862	Projektilspitze aus Stein, 214 feet	Amerika/Zentralamerika/Panama/Panama-Kanalzone/La Tranquilla, Madden Lake, C.Z.		23.2.1970
	71.42:863	Projektilspitze aus Stein, 214 feet	Amerika/Zentralamerika/Panama/Panama-Kanalzone/La Tranquilla, Madden Lake, C.Z.		23.2.1970
	71.42:864	Projektilspitze aus Stein, 214 feet	Amerika/Zentralamerika/Panama/Panama-Kanalzone/La Tranquilla, Madden Lake, C.Z.		23.2.1970
	71.42:865	Projektilspitze aus Stein, 211 feet, Tranquilla abajo	Amerika/Zentralamerika/Panama/Panama-Kanalzone/La Tranquilla, Madden Lake, C.Z.		23.2.1970
	71.42:866	Projektilspitze aus Stein, 218 feet	Amerika/Zentralamerika/Panama/Panama-Kanalzone/La Tranquilla, Madden Lake, C.Z.		23.2.1970
	71.42:867	Projektilspitze aus Stein	Amerika/Zentralamerika/Panama/Panama-Kanalzone/La Tranquilla, Madden Lake, C.Z.		23.2.1970
	71.42:868	Projektilspitze aus Stein, Spitze fehlt, 217 feet	Amerika/Zentralamerika/Panama/Panama-Kanalzone/La Tranquilla, Madden Lake, C.Z.		23.2.1970
	71.42:869	Projektilspitze aus Stein, 220, tip of Tranquilla	Amerika/Zentralamerika/Panama/Panama-Kanalzone/La Tranquilla, Madden Lake, C.Z.		23.2.1970
	71.42:870	Projektilspitze aus Stein	Amerika/Zentralamerika/Panama/Panama-Kanalzone/La Tranquilla, Madden Lake, C.Z.		23.2.1970
	71.42:871	Projektilspitze aus Stein	Amerika/Zentralamerika/Panama/Panama-Kanalzone/La Tranquilla, Madden Lake, C.Z.		23.2.1970
	71.42:872	Projektilspitze aus Stein	Amerika/Zentralamerika/Panama/Panama-Kanalzone/La Tranquilla, Madden Lake, C.Z.		23.2.1970

Please note that many designations in this list have been identified as faulty, outdated or a racist abuse since the inventories´ original conception.

Bild	Inventarnummer	Objektbezeichnung	Herkunft	Ethnie	Eingangsdatum
	71.42:873	Projektilspitze aus Stein	Amerika/Zentralamerika/Panama/Panama-Kanalzone/La Tranquilla, Madden Lake, C.Z.		23.2.1970
	71.42:874	Projektilspitze aus Stein	Amerika/Zentralamerika/Panama/Panama-Kanalzone/La Tranquilla, Madden Lake, C.Z.		23.2.1970
	71.42:875	Projektilspitze aus Stein	Amerika/Zentralamerika/Panama/Panama-Kanalzone/La Tranquilla, Madden Lake, C.Z.		23.2.1970
	71.42:876	Projektilspitze aus Stein	Amerika/Zentralamerika/Panama/Panama-Kanalzone/La Tranquilla, Madden Lake, C.Z.		23.2.1970
	71.42:877	Projektilspitze aus Stein	Amerika/Zentralamerika/Panama/Panama-Kanalzone/La Tranquilla, Madden Lake, C.Z.		23.2.1970
	71.42:878	Projektilspitze aus Stein	Amerika/Zentralamerika/Panama/Panama-Kanalzone/La Tranquilla, Madden Lake, C.Z.		23.2.1970
	71.42:879	Projektilspitze aus Stein, Alligator point	Amerika/Zentralamerika/Panama/Panama-Kanalzone/La Tranquilla, Madden Lake, C.Z.		23.2.1970
	71.42:880	Projektilspitze aus Stein, 216 feet	Amerika/Zentralamerika/Panama/Panama-Kanalzone/La Tranquilla, Madden Lake, C.Z.		23.2.1970
	71.42:881	Projektilspitze aus Stein, 222 feet	Amerika/Zentralamerika/Panama/Panama-Kanalzone/La Tranquilla, Madden Lake, C.Z.		23.2.1970
	71.42:882	Projektilspitze aus Stein, 225 feet	Amerika/Zentralamerika/Panama/Panama-Kanalzone/La Tranquilla, Madden Lake, C.Z.		23.2.1970
	71.42:883	Projektilspitze aus Stein, 211 feet	Amerika/Zentralamerika/Panama/Panama-Kanalzone/La Tranquilla, Madden Lake, C.Z.		23.2.1970
	71.42:884	Projektilspitze aus Stein, 220 feet	Amerika/Zentralamerika/Panama/Panama-Kanalzone/La Tranquilla, Madden Lake, C.Z.		23.2.1970
	71.42:885	Projektilspitze aus Stein, beschädigt, 211 feet	Amerika/Zentralamerika/Panama/Panama-Kanalzone/La Tranquilla, Madden Lake, C.Z.		23.2.1970
	71.42:886	Projektilspitze aus Stein, Spitze fehlt, 214 feet	Amerika/Zentralamerika/Panama/Panama-Kanalzone/La Tranquilla, Madden Lake, C.Z.		23.2.1970
	71.42:887	Projektilspitze aus Stein, beschädigt, 211 feet	Amerika/Zentralamerika/Panama/Panama-Kanalzone/La Tranquilla, Madden Lake, C.Z.		23.2.1970
	71.42:888	Endteil einer Projektilspitze aus Stein	Amerika/Zentralamerika/Panama/Panama-Kanalzone/La Tranquilla, Madden Lake, C.Z.		23.2.1970
	71.42:889	Endteil einer Projektilspitze aus Stein	Amerika/Zentralamerika/Panama/Panama-Kanalzone/La Tranquilla, Madden Lake, C.Z.		23.2.1970
	71.42:890	Endteil einer Projektilspitze aus Stein	Amerika/Zentralamerika/Panama/Panama-Kanalzone/La Tranquilla, Madden Lake, C.Z.		23.2.1970
	71.42:891	Endteil einer Projektilspitze aus Stein, 222 feet	Amerika/Zentralamerika/Panama/Panama-Kanalzone/La Tranquilla, Madden Lake, C.Z.		23.2.1970
	71.42:892	Endteil einer Projektilspitze aus Stein, 225 feet	Amerika/Zentralamerika/Panama/Panama-Kanalzone/La Tranquilla, Madden Lake, C.Z.		23.2.1970
	71.42:893	Endteil einer Projektilspitze aus Stein, 220	Amerika/Zentralamerika/Panama/Panama-		23.2.1970

Please note that many designations in this list have been identified as culturally burdened or racist/abusive since the inventories' original conception.

Bild	Inventarnummer	Objektbezeichnung	Herkunft	Ethnie	Eingangsdatum
		feet	Kanalzone/La Tranquilla, Madden Lake, C.Z.		
	71.42:894	Endteil einer Projektilspitze aus Stein, 213 feet	Amerika/Zentralamerika/Panama/Panama-Kanalzone/La Tranquilla, Madden Lake, C.Z.		23.2.1970
	71.42:895	Vorderteil einer Projektilspitze aus Stein, 225 feet	Amerika/Zentralamerika/Panama/Panama-Kanalzone/La Tranquilla, Madden Lake, C.Z.		23.2.1970
	71.42:896	Pfeilspitze aus Stein, 222 feet	Amerika/Zentralamerika/Panama/Panama-Kanalzone/La Tranquilla, Madden Lake, C.Z.		23.2.1970
	71.42:897	Endteil einer Pfeilspitze aus Stein, 220 feet	Amerika/Zentralamerika/Panama/Panama-Kanalzone/La Tranquilla, Madden Lake, C.Z.		23.2.1970
	71.42:898	Endteil einer Pfeilspitze aus Stein, 220 feet	Amerika/Zentralamerika/Panama/Panama-Kanalzone/La Tranquilla, Madden Lake, C.Z.		23.2.1970
	71.42:899	Beilklinge aus Stein, 220 feet	Amerika/Zentralamerika/Panama/Panama-Kanalzone/La Tranquilla, Madden Lake, C.Z.		23.2.1970
	71.42:900	Beilklinge aus Stein, 220 feet, south end	Amerika/Zentralamerika/Panama/Panama-Kanalzone/La Tranquilla, Madden Lake, C.Z.		23.2.1970
	71.42:901	Beilklinge aus Stein	Amerika/Zentralamerika/Panama/Panama-Kanalzone/La Tranquilla, Madden Lake, C.Z.		23.2.1970
	71.42:902	Beilklinge aus Stein, 230 feet	Amerika/Zentralamerika/Panama/Panama-Kanalzone/La Tranquilla, Madden Lake, C.Z.		23.2.1970
	71.42:903	Beilklinge aus Stein, 230 feet	Amerika/Zentralamerika/Panama/Panama-Kanalzone/La Tranquilla, Madden Lake, C.Z.		23.2.1970
	71.42:904	Beilklinge aus Stein, Alligator point	Amerika/Zentralamerika/Panama/Panama-Kanalzone/La Tranquilla, Madden Lake, C.Z.		23.2.1970
	71.42:905	Beilklinge aus Stein, 215 feet	Amerika/Zentralamerika/Panama/Panama-Kanalzone/La Tranquilla, Madden Lake, C.Z.		23.2.1970
	71.42:906	Beilklinge aus Stein, beschädigt, Alligator point	Amerika/Zentralamerika/Panama/Panama-Kanalzone/La Tranquilla, Madden Lake, C.Z.		23.2.1970
	71.42:907	Beilklinge aus Stein, 221 feet	Amerika/Zentralamerika/Panama/Panama-Kanalzone/La Tranquilla, Madden Lake, C.Z.		23.2.1970
	71.42:908	Beilklinge aus Stein, 214 feet	Amerika/Zentralamerika/Panama/Panama-Kanalzone/La Tranquilla, Madden Lake, C.Z.		23.2.1970
	71.42:909	Endteil einer Beilklinge aus Stein	Amerika/Zentralamerika/Panama/Panama-Kanalzone/La Tranquilla, Madden Lake, C.Z.		23.2.1970
	71.42:910	Schneidenteil einer Beilklinge aus Stein	Amerika/Zentralamerika/Panama/Panama-Kanalzone/La Tranquilla, Madden Lake, C.Z.		23.2.1970
	71.42:911	Schneidenteil einer Beilklinge aus Stein, 213 feet, Bajo Tranquilla	Amerika/Zentralamerika/Panama/Panama-Kanalzone/La Tranquilla, Madden Lake, C.Z.		23.2.1970
	71.42:912	Bruchstück Beilklinge aus Stein, 217 feet	Amerika/Zentralamerika/Panama/Panama-Kanalzone/La Tranquilla, Madden Lake, C.Z.		23.2.1970
	71.42:913	Kleine Beilklinge aus Stein, 215 feet	Amerika/Zentralamerika/Panama/Panama-Kanalzone/La Tranquilla, Madden Lake, C.Z.		23.2.1970

Please note that many designations in this list have been identified as faulty, outdated or racist/abusive since the inventories' original conception.

Bild	Inventarnummer	Objektbezeichnung	Herkunft	Ethnie	Eingangsdatum
	71.42:914	Kleine Beilklinge aus Stein, 2275 feet	Amerika/Zentralamerika/Panama/Panama-Kanalzone/La Tranquilla, Madden Lake, C.Z.		23.2.1970
	71.42:915	Meißel (?) aus Stein, beschädigt	Amerika/Zentralamerika/Panama/Panama-Kanalzone/La Tranquilla, Madden Lake, C.Z.		23.2.1970
	71.42:916	Hammerstein	Amerika/Zentralamerika/Panama/Panama-Kanalzone/La Tranquilla, Madden Lake, C.Z.		23.2.1970
	71.42:917	Hammerstein, beschädigt, 221 feet	Amerika/Zentralamerika/Panama/Panama-Kanalzone/La Tranquilla, Madden Lake, C.Z.		23.2.1970
	71.42:918	Mano aus Stein, 230 feet	Amerika/Zentralamerika/Panama/Panama-Kanalzone/La Tranquilla, Madden Lake, C.Z.		23.2.1970
	71.42:919	Mano aus Stein, 214 feet	Amerika/Zentralamerika/Panama/Panama-Kanalzone/La Tranquilla, Madden Lake, C.Z.		23.2.1970
	71.42:920	Bruchstück eines Mano aus Stein, 227 feet	Amerika/Zentralamerika/Panama/Panama-Kanalzone/La Tranquilla, Madden Lake, C.Z.		23.2.1970
	71.42:921	Bruchstück eines Mano aus Stein	Amerika/Zentralamerika/Panama/Panama-Kanalzone/La Tranquilla, Madden Lake, C.Z.		23.2.1970
	71.42:922	Bruchstück eines Schmuckstückes (?) aus Stein 215 feet	Amerika/Zentralamerika/Panama/Panama-Kanalzone/La Tranquilla, Madden Lake, C.Z.		23.2.1970
	71.42:923	Bohrer (?) aus Stein	Amerika/Zentralamerika/Panama/Panama-Kanalzone/La Tranquilla, Madden Lake, C.Z.		23.2.1970
	71.42:924	Gerät aus Stein, 217 feet	Amerika/Zentralamerika/Panama/Panama-Kanalzone/La Tranquilla, Madden Lake, C.Z.		23.2.1970
	71.42:925	Projektilspitze aus Stein	Amerika/Zentralamerika/Panama/Panama-Kanalzone/San Lorenzo, Madden Lake, C.Z.		23.2.1970
	71.42:926	Projektilspitze aus Stein	Amerika/Zentralamerika/Panama/Panama-Kanalzone/San Lorenzo, Madden Lake, C.Z.		23.2.1970
	71.42:927	Projektilspitze aus Stein	Amerika/Zentralamerika/Panama/Panama-Kanalzone/San Lorenzo, Madden Lake, C.Z.		23.2.1970
	71.42:928	Projektilspitze aus Stein	Amerika/Zentralamerika/Panama/Panama-Kanalzone/San Lorenzo, Madden Lake, C.Z.		23.2.1970
	71.42:929	Projektilspitze aus Stein	Amerika/Zentralamerika/Panama/Panama-Kanalzone/San Lorenzo, Madden Lake, C.Z.		23.2.1970
	71.42:930	Projektilspitze aus Stein	Amerika/Zentralamerika/Panama/Panama-Kanalzone/San Lorenzo, Madden Lake, C.Z.		23.2.1970
	71.42:931	Projektilspitze aus Stein, Mouth of Chagres	Amerika/Zentralamerika/Panama/Panama-Kanalzone/San Lorenzo, Madden Lake, C.Z.		23.2.1970
	71.42:932	Projektilspitze aus Stein, Mouth of Chagres	Amerika/Zentralamerika/Panama/Panama-Kanalzone/San Lorenzo, Madden Lake, C.Z.		23.2.1970
	71.42:933	Projektilspitze aus Stein, Mouth of Chagres	Amerika/Zentralamerika/Panama/Panama-Kanalzone/San Lorenzo, Madden Lake, C.Z.		23.2.1970
	71.42:934	Projektilspitze aus Stein, Mouth of	Amerika/Zentralamerika/Panama/Panama-		23.2.1970

Please note that many designations in this list have been identified as racially charged or racist/abusive since the inventories' original conception.

Bild	Inventarnummer	Objektbezeichnung	Herkunft	Ethnie	Eingangsdatum
		Chagres	Kanalzone/San Lorenzo, Madden Lake, C.Z.		
	71.42:935	Projektilspitze aus Stein, Mouth of Chagres	Amerika/Zentralamerika/Panama/Panama-Kanalzone/San Lorenzo, Madden Lake, C.Z.		23.2.1970
	71.42:936	Projektilspitze aus Stein, Mouth of Chagres	Amerika/Zentralamerika/Panama/Panama-Kanalzone/San Lorenzo, Madden Lake, C.Z.		23.2.1970
	71.42:937	Projektilspitze aus Stein	Amerika/Zentralamerika/Panama/Panama-Kanalzone/San Lorenzo, Madden Lake, C.Z.		23.2.1970
	71.42:938	Projektilspitze aus Stein, Spitze fehlt	Amerika/Zentralamerika/Panama/Panama-Kanalzone/San Lorenzo, Madden Lake, C.Z.		23.2.1970
	71.42:939	Projektilspitze aus Stein, spitze fehlt	Amerika/Zentralamerika/Panama/Panama-Kanalzone/San Lorenzo, Madden Lake, C.Z.		23.2.1970
	71.42:940	Projektilspitze aus Stein, Mouth of Chagres	Amerika/Zentralamerika/Panama/Panama-Kanalzone/San Lorenzo, Madden Lake, C.Z.		23.2.1970
	71.42:941	Projektilspitze aus Stein	Amerika/Zentralamerika/Panama/Panama-Kanalzone/San Lorenzo, Madden Lake, C.Z.		23.2.1970
	71.42:942	Pfeilspitze aus Stein, Mouth of Chagres	Amerika/Zentralamerika/Panama/Panama-Kanalzone/San Lorenzo, Madden Lake, C.Z.		23.2.1970
	71.42:943	Pfeilspitze aus Stein, Stiel beschädigt	Amerika/Zentralamerika/Panama/Panama-Kanalzone/San Lorenzo, Madden Lake, C.Z.		23.2.1970
	71.42:944	Projektilspitze aus Stein, Stiel beschädigt	Amerika/Zentralamerika/Panama/Panama-Kanalzone/San Lorenzo, Madden Lake, C.Z.		23.2.1970
	71.42:945	Projektilspitze aus Stein, Spitze fehlt	Amerika/Zentralamerika/Panama/Panama-Kanalzone/San Lorenzo, Madden Lake, C.Z.		23.2.1970
	71.42:946	Beilklinge aus Stein	Amerika/Zentralamerika/Panama/Panama-Kanalzone/San Lorenzo, Madden Lake, C.Z.		23.2.1970
	71.42:947	Beilklinge aus Stein	Amerika/Zentralamerika/Panama/Panama-Kanalzone/San Lorenzo, Madden Lake, C.Z.		23.2.1970
	71.42:948	Beilklinge aus Stein, Mouth of Chagres	Amerika/Zentralamerika/Panama/Panama-Kanalzone/San Lorenzo, Madden Lake, C.Z.		23.2.1970
	71.42:949	Beilklinge aus Stein, beschädigt	Amerika/Zentralamerika/Panama/Panama-Kanalzone/San Lorenzo, Madden Lake, C.Z.		23.2.1970
	71.42:950	Endteil einer Beilklinge aus Stein	Amerika/Zentralamerika/Panama/Panama-Kanalzone/San Lorenzo, Madden Lake, C.Z.		23.2.1970
	71.42:951	Endteil einer Beilklinge aus Stein	Amerika/Zentralamerika/Panama/Panama-Kanalzone/San Lorenzo, Madden Lake, C.Z.		23.2.1970
	71.42:952	Endteil einer Beilklinge aus Stein	Amerika/Zentralamerika/Panama/Panama-Kanalzone/San Lorenzo, Madden Lake, C.Z.		23.2.1970
	71.42:953	Endteil einer Beilklinge aus Stein	Amerika/Zentralamerika/Panama/Panama-Kanalzone/San Lorenzo, Madden Lake, C.Z.		23.2.1970
	71.42:954	Endteil einer Beilklinge aus Stein, Mouth of Chagres	Amerika/Zentralamerika/Panama/Panama-Kanalzone/San Lorenzo, Madden Lake, C.Z.		23.2.1970

Please note that many designations in this list have been identified as faulty, outdated or a racist abuse since the inventories´ original conception.

Bild	Inventarnummer	Objektbezeichnung	Herkunft	Ethnie	Eingangsdatum
	71.42:955	Endteil einer Beilklinge aus Stein, Mouth of Chagres	Amerika/Zentralamerika/Panama/Panama-Kanalzone/San Lorenzo, Madden Lake, C.Z.		23.2.1970
	71.42:956	Endteil einer Beilklinge aus Stein, Mouth of Chagres	Amerika/Zentralamerika/Panama/Panama-Kanalzone/San Lorenzo, Madden Lake, C.Z.		23.2.1970
	71.42:957	Endteil einer Beilklinge aus Stein	Amerika/Zentralamerika/Panama/Panama-Kanalzone/San Lorenzo, Madden Lake, C.Z.		23.2.1970
	71.42:958	Schneidenteil einer Beilklinge aus Stein, Mouth of Chagres	Amerika/Zentralamerika/Panama/Panama-Kanalzone/San Lorenzo, Madden Lake, C.Z.		23.2.1970
	71.42:959	Meißel aus Stein, beschädigt	Amerika/Zentralamerika/Panama/Panama-Kanalzone/San Lorenzo, Madden Lake, C.Z.		23.2.1970
	71.42:960	Projektilspitze aus Stein, 220 feet	Amerika/Zentralamerika/Panama/Panama-Kanalzone/New Trail Ridge, Madden Lake, C.Z.		23.2.1970
	71.42:961	Projektilspitze aus Stein, 225 feet	Amerika/Zentralamerika/Panama/Panama-Kanalzone/New Trail Ridge, Madden Lake, C.Z.		23.2.1970
	71.42:962	Projektilspitze aus Stein, 225 feet	Amerika/Zentralamerika/Panama/Panama-Kanalzone/New Trail Ridge, Madden Lake, C.Z.		23.2.1970
	71.42:963	Projektilspitze aus Stein, Spitze fehlt, 230 feet	Amerika/Zentralamerika/Panama/Panama-Kanalzone/New Trail Ridge, Madden Lake, C.Z.		23.2.1970
	71.42:964	Projektilspitze aus Stein, Spitze fehlt, 230 feet	Amerika/Zentralamerika/Panama/Panama-Kanalzone/New Trail Ridge, Madden Lake, C.Z.		23.2.1970
	71.42:965	Endteil einer Projektilspitze aus Stein, 225 feet	Amerika/Zentralamerika/Panama/Panama-Kanalzone/New Trail Ridge, Madden Lake, C.Z.		23.2.1970
	71.42:966	Endteil einer Projektilspitze aus Stein, 225 feet	Amerika/Zentralamerika/Panama/Panama-Kanalzone/New Trail Ridge, Madden Lake, C.Z.		23.2.1970
	71.42:967	Endteil einer Projektilspitze aus Stein, 225 feet	Amerika/Zentralamerika/Panama/Panama-Kanalzone/New Trail Ridge, Madden Lake, C.Z.		23.2.1970
	71.42:968	Beilklinge aus Stein, beschädigt, 220 feet	Amerika/Zentralamerika/Panama/Panama-Kanalzone/New Trail Ridge, Madden Lake, C.Z.		23.2.1970
	71.42:969	Endteil einer Beilklinge aus Stein, 220 feet	Amerika/Zentralamerika/Panama/Panama-Kanalzone/New Trail Ridge, Madden Lake, C.Z.		23.2.1970
	71.42:970	Endteil einer Beilklinge aus Stein, 225 feet	Amerika/Zentralamerika/Panama/Panama-Kanalzone/New Trail Ridge, Madden Lake, C.Z.		23.2.1970
	71.42:971	Endteil einer Beilklinge aus Stein, 225 feet	Amerika/Zentralamerika/Panama/Panama-Kanalzone/New Trail Ridge, Madden Lake, C.Z.		23.2.1970
	71.42:972	Endteil einer Beilklinge aus Stein, 225 feet	Amerika/Zentralamerika/Panama/Panama-Kanalzone/New Trail Ridge, Madden Lake, C.Z.		23.2.1970
	71.42:973	Schneidenteil einer Beilklinge aus Stein, 220 feet	Amerika/Zentralamerika/Panama/Panama-Kanalzone/New Trail Ridge, Madden Lake, C.Z.		23.2.1970
	71.42:974	Schlagsten, 225 feet	Amerika/Zentralamerika/Panama/Panama-Kanalzone/New Trail Ridge, Madden Lake, C.Z.		23.2.1970
	71.42:975	Bruchstück eines Mano aus Stein, 225	Amerika/Zentralamerika/Panama/Panama-		23.2.1970

Please note that many designations in this list have been identified as racist, outdated or racist abuse since the inventories' original conception.

Bild	Inventarnummer	Objektbezeichnung	Herkunft	Ethnie	Eingangsdatum
		feet	Kanalzone/New Trail Ridge, Madden Lake, C.Z.		
	71.42:976	Bruchstück eines "Winged Pendant" aus Stein, 220 feet	Amerika/Zentralamerika/Panama/Panama-Kanalzone/New Trail Ridge, Madden Lake, C.Z.		23.2.1970
	71.42:977	Projektilspitze aus Stein	Amerika/Zentralamerika/Panama/Panama-Kanalzone/Puente-Chagres Region, Madden Lake, C.Z.		23.2.1970
	71.42:978	Projektilspitze aus Stein	Amerika/Zentralamerika/Panama/Panama-Kanalzone/Puente-Chagres Region, Madden Lake, C.Z.		23.2.1970
	71.42:979	Projektilspitze aus Stein	Amerika/Zentralamerika/Panama/Panama-Kanalzone/Puente-Chagres Region, Madden Lake, C.Z.		23.2.1970
	71.42:980	Projektilspitze aus Stein, beschädigt	Amerika/Zentralamerika/Panama/Panama-Kanalzone/Puente-Chagres Region, Madden Lake, C.Z.		23.2.1970
	71.42:981	Projektilspitze aus Stein	Amerika/Zentralamerika/Panama/Panama-Kanalzone/Puente-Chagres Region, Madden Lake, C.Z.		23.2.1970
	71.42:982	Projektilspitze aus Stein	Amerika/Zentralamerika/Panama/Panama-Kanalzone/Puente-Chagres Region, Madden Lake, C.Z.		23.2.1970
	71.42:983	Projektilspitze aus Stein, Spitze fehlt	Amerika/Zentralamerika/Panama/Panama-Kanalzone/Puente-Chagres Region, Madden Lake, C.Z.		23.2.1970
	71.42:984	Projektilspitze aus Stein	Amerika/Zentralamerika/Panama/Panama-Kanalzone/Puente-Chagres Region, Madden Lake, C.Z.		23.2.1970
	71.42:985	Projektilspitze aus Stein	Amerika/Zentralamerika/Panama/Panama-Kanalzone/Puente-Chagres Region, Madden Lake, C.Z.		23.2.1970
	71.42:986	Projektilspitze aus Stein	Amerika/Zentralamerika/Panama/Panama-Kanalzone/Puente-Chagres Region, Madden Lake, C.Z.		23.2.1970
	71.42:987	Projektilspitze aus Stein, 25 feet	Amerika/Zentralamerika/Panama/Panama-Kanalzone/Puente-Chagres Region, Madden Lake, C.Z.		23.2.1970
	71.42:988	Projektilspitze aus Stein, 225 feet	Amerika/Zentralamerika/Panama/Panama-Kanalzone/Puente-Chagres Region, Madden Lake, C.Z.		23.2.1970
	71.42:989	Projektilspitze aus Stein, Stiel fehlt, 220 feet	Amerika/Zentralamerika/Panama/Panama-Kanalzone/Puente-Chagres Region, Madden Lake, C.Z.		23.2.1970
	71.42:990	Pfeilspitze aus Stein, Spitze fehlt, 220 feet	Amerika/Zentralamerika/Panama/Panama-		23.2.1970

Please note that many designations in this list have been identified as faulty, outdated or as racist abuse since the inventories' original conception.

Bild	Inventarnummer	Objektbezeichnung	Herkunft	Ethnie	Eingangsdatum
			Kanalzone/Puente-Chagres Region, Madden Lake, C.Z.		
	71.42:991	Endteil einer Projektilspitze aus Stein	Amerika/Zentralamerika/Panama/Panama-Kanalzone/Puente-Chagres Region, Madden Lake, C.Z.		23.2.1970
	71.42:992	Endteil einer Projektilspitze aus Stein	Amerika/Zentralamerika/Panama/Panama-Kanalzone/Puente-Chagres Region, Madden Lake, C.Z.		23.2.1970
	71.42:993	Beilklinge aus Stein	Amerika/Zentralamerika/Panama/Panama-Kanalzone/Puente-Chagres Region, Madden Lake, C.Z.		23.2.1970
	71.42:994	Beilklinge aus Stein	Amerika/Zentralamerika/Panama/Panama-Kanalzone/Puente-Chagres Region, Madden Lake, C.Z.		23.2.1970
	71.42:995	Beilklinge aus Stein	Amerika/Zentralamerika/Panama/Panama-Kanalzone/Puente-Chagres Region, Madden Lake, C.Z.		23.2.1970
	71.42:996	Beilklinge aus Stein	Amerika/Zentralamerika/Panama/Panama-Kanalzone/Puente-Chagres Region, Madden Lake, C.Z.		23.2.1970
	71.42:997	Beilklinge aus Stein	Amerika/Zentralamerika/Panama/Panama-Kanalzone/Puente-Chagres Region, Madden Lake, C.Z.		23.2.1970
	71.42:998	Beilklinge aus Stein	Amerika/Zentralamerika/Panama/Panama-Kanalzone/Puente-Chagres Region, Madden Lake, C.Z.		23.2.1970
	71.42:999	Beilklinge aus Stein	Amerika/Zentralamerika/Panama/Panama-Kanalzone/Puente-Chagres Region, Madden Lake, C.Z.		23.2.1970
	71.42:1000	Beilklinge aus Stein	Amerika/Zentralamerika/Panama/Panama-Kanalzone/Puente-Chagres Region, Madden Lake, C.Z.		23.2.1970
	71.42:1001	Beilklinge aus Stein	Amerika/Zentralamerika/Panama/Panama-Kanalzone/Puente-Chagres Region, Madden Lake, C.Z.		23.2.1970
	71.42:1002	Beilklinge aus Stein	Amerika/Zentralamerika/Panama/Panama-Kanalzone/Puente-Chagres Region, Madden Lake, C.Z.		23.2.1970
	71.42:1003	Beilklinge aus Stein	Amerika/Zentralamerika/Panama/Panama-Kanalzone/Puente-Chagres Region, Madden Lake, C.Z.		23.2.1970
	71.42:1004	Beilklinge aus Stein	Amerika/Zentralamerika/Panama/Panama-Kanalzone/Puente-Chagres Region, Madden		23.2.1970

Please note that many designations in this list have been identified as racist, outdated or as racist abuse since the inventories' original conception.

Bild	Inventarnummer	Objektbezeichnung	Herkunft	Ethnie	Eingangsdatum
			Lake, C.Z.		
	71.42:1005	Beilklinge aus Stein	Amerika/Zentralamerika/Panama/Panama-Kanalzone/Puente-Chagres Region, Madden Lake, C.Z.		23.2.1970
	71.42:1006	Beilklingeus Stein	Amerika/Zentralamerika/Panama/Panama-Kanalzone/Puente-Chagres Region, Madden Lake, C.Z.		23.2.1970
	71.42:1007	Beilklinge aus Stein	Amerika/Zentralamerika/Panama/Panama-Kanalzone/Puente-Chagres Region, Madden Lake, C.Z.		23.2.1970
	71.42:1008	Beilklinge aus Stein	Amerika/Zentralamerika/Panama/Panama-Kanalzone/Puente-Chagres Region, Madden Lake, C.Z.		23.2.1970
	71.42:1009	Beilklinge aus Stein	Amerika/Zentralamerika/Panama/Panama-Kanalzone/Puente-Chagres Region, Madden Lake, C.Z.		23.2.1970
	71.42:1010	Beilklinge aus Stein	Amerika/Zentralamerika/Panama/Panama-Kanalzone/Puente-Chagres Region, Madden Lake, C.Z.		23.2.1970
	71.42:1011	Beilklinge aus Stein, 220 feet	Amerika/Zentralamerika/Panama/Panama-Kanalzone/Puente-Chagres Region, Madden Lake, C.Z.		23.2.1970
	71.42:1012	Beilklinge aus Stein, beschädigt	Amerika/Zentralamerika/Panama/Panama-Kanalzone/Puente-Chagres Region, Madden Lake, C.Z.		23.2.1970
	71.42:1013	Beilklinge aus Stein	Amerika/Zentralamerika/Panama/Panama-Kanalzone/Puente-Chagres Region, Madden Lake, C.Z.		23.2.1970
	71.42:1014	Beilklinge aus Stein	Amerika/Zentralamerika/Panama/Panama-Kanalzone/Puente-Chagres Region, Madden Lake, C.Z.		23.2.1970
	71.42:1015	Endteil einer Beilklinge aus Stein	Amerika/Zentralamerika/Panama/Panama-Kanalzone/Puente-Chagres Region, Madden Lake, C.Z.		23.2.1970
	71.42:1016	Endteil einer Beilklinge aus Stein	Amerika/Zentralamerika/Panama/Panama-Kanalzone/Puente-Chagres Region, Madden Lake, C.Z.		23.2.1970
	71.42:1017	Schneidenteil einer Beilklinge aus Stein	Amerika/Zentralamerika/Panama/Panama-Kanalzone/Puente-Chagres Region, Madden Lake, C.Z.		23.2.1970
	71.42:1018	Schneidenteil einer Beilklinge aus Stein	Amerika/Zentralamerika/Panama/Panama-Kanalzone/Puente-Chagres Region, Madden Lake, C.Z.		23.2.1970

Please note that many designations in this list have been identified as racist, outdated or as post abuse since the inventories' original conception.

Bild	Inventarnummer	Objektbezeichnung	Herkunft	Ethnie	Eingangsdatum
	71.42:1019	Schneidenteil einer Beilklinge aus Stein	Amerika/Zentralamerika/Panama/Panama-Kanalzone/Puente-Chagres Region, Madden Lake, C.Z.		23.2.1970
	71.42:1020	Schneidenteil einer Beilklinge aus Stein	Amerika/Zentralamerika/Panama/Panama-Kanalzone/Puente-Chagres Region, Madden Lake, C.Z.		23.2.1970
	71.42:1021	Schneidenteil einer Beilklinge aus Stein, 225 feet	Amerika/Zentralamerika/Panama/Panama-Kanalzone/Puente-Chagres Region, Madden Lake, C.Z.		23.2.1970
	71.42:1022	Schneidenteil einer Beilklinge aus Stein, 225 feet	Amerika/Zentralamerika/Panama/Panama-Kanalzone/Puente-Chagres Region, Madden Lake, C.Z.		23.2.1970
	71.42:1023	Bruchstück einer Beilklinge aus Stein	Amerika/Zentralamerika/Panama/Panama-Kanalzone/Puente-Chagres Region, Madden Lake, C.Z.		23.2.1970
	71.42:1024	Bruchstück einer Beilklinge aus Stein	Amerika/Zentralamerika/Panama/Panama-Kanalzone/Puente-Chagres Region, Madden Lake, C.Z.		23.2.1970
	71.42:1025	Bruchstück einer Beilklinge aus Stein	Amerika/Zentralamerika/Panama/Panama-Kanalzone/Puente-Chagres Region, Madden Lake, C.Z.		23.2.1970
	71.42:1026	Kleine Beilklinge aus Stein	Amerika/Zentralamerika/Panama/Panama-Kanalzone/Puente-Chagres Region, Madden Lake, C.Z.		23.2.1970
	71.42:1027	Kleine Beilklinge aus Stein	Amerika/Zentralamerika/Panama/Panama-Kanalzone/Puente-Chagres Region, Madden Lake, C.Z.		23.2.1970
	71.42:1028	Kleine Beilklinge aus Stein	Amerika/Zentralamerika/Panama/Panama-Kanalzone/Puente-Chagres Region, Madden Lake, C.Z.		23.2.1970
	71.42:1029	Kleine Beilklinge aus Stein	Amerika/Zentralamerika/Panama/Panama-Kanalzone/Puente-Chagres Region, Madden Lake, C.Z.		23.2.1970
	71.42:1030	Bruchstück einer kleinen Beilklinge aus Stein, 225 feet	Amerika/Zentralamerika/Panama/Panama-Kanalzone/Puente-Chagres Region, Madden Lake, C.Z.		23.2.1970
	71.42:1031	Mano aus Stein	Amerika/Zentralamerika/Panama/Panama-Kanalzone/Puente-Chagres Region, Madden Lake, C.Z.		23.2.1970
	71.42:1032	Mano aus Stein	Amerika/Zentralamerika/Panama/Panama-Kanalzone/Puente-Chagres Region, Madden Lake, C.Z.		23.2.1970
	71.42:1033	Kleiner Mano aus Stein	Amerika/Zentralamerika/Panama/Panama-		23.2.1970

Please note that many designations in this list have been identified as faulty, outdated or as racist abuse since the inventories' original conception.

Bild	Inventarnummer	Objektbezeichnung	Herkunft	Ethnie	Eingangsdatum
			Kanalzone/Puente-Chagres Region, Madden Lake, C.Z.		
	71.42:1034	Bruchstück eines Mano aus Stein	Amerika/Zentralamerika/Panama/Panama-Kanalzone/Puente-Chagres Region, Madden Lake, C.Z.		23.2.1970
	71.42:1035	Bruchstück eines Mano aus Stein	Amerika/Zentralamerika/Panama/Panama-Kanalzone/Puente-Chagres Region, Madden Lake, C.Z.		23.2.1970
	71.42:1036	Bruchstück eines Mano (?) aus Stein, 225 feet	Amerika/Zentralamerika/Panama/Panama-Kanalzone/Puente-Chagres Region, Madden Lake, C.Z.		23.2.1970
	71.42:1037	Bruchstück eines Mano (?) aus Stein, 225 feet	Amerika/Zentralamerika/Panama/Panama-Kanalzone/Puente-Chagres Region, Madden Lake, C.Z.		23.2.1970
	71.42:1038	Bruchstück eines Mano (?) aus Stein, 225 feet	Amerika/Zentralamerika/Panama/Panama-Kanalzone/Puente-Chagres Region, Madden Lake, C.Z.		23.2.1970
	71.42:1039	Meißel aus Stein	Amerika/Zentralamerika/Panama/Panama-Kanalzone/Puente-Chagres Region, Madden Lake, C.Z.		23.2.1970
	71.42:1040	Meißel aus Stein, beschädigt	Amerika/Zentralamerika/Panama/Panama-Kanalzone/Puente-Chagres Region, Madden Lake, C.Z.		23.2.1970
	71.42:1041	Bein eines Metate (?) aus Stein	Amerika/Zentralamerika/Panama/Panama-Kanalzone/Puente-Chagres Region, Madden Lake, C.Z.		23.2.1970
	71.42:1042	Anhänger (?) aus Stein	Amerika/Zentralamerika/Panama/Panama-Kanalzone/Puente-Chagres Region, Madden Lake, C.Z.		23.2.1970
	71.42:1043	Projektilspitze aus Stein, Spitze fehlt, 220 feet	Amerika/Zentralamerika/Panama/Panama-Kanalzone/Big Tree Island, Madden Lake, C.Z.		23.2.1970
	71.42:1044	Projektilspitze aus Stein, 220 feet	Amerika/Zentralamerika/Panama/Panama-Kanalzone/Big Tree Island, Madden Lake, C.Z.		23.2.1970
	71.42:1045	Projektilspitze aus Stein, 220 feet	Amerika/Zentralamerika/Panama/Panama-Kanalzone/Big Tree Island, Madden Lake, C.Z.		23.2.1970
	71.42:1046	Endteil einer Projektilspitze aus Stein, 220 feet	Amerika/Zentralamerika/Panama/Panama-Kanalzone/Big Tree Island, Madden Lake, C.Z.		23.2.1970
	71.42:1047	Endteil einer Projektilspitze aus Stein, 220 feet	Amerika/Zentralamerika/Panama/Panama-Kanalzone/Big Tree Island, Madden Lake, C.Z.		23.2.1970
	71.42:1048	Endteil einer Projektilspitze aus Stein, 220 feet	Amerika/Zentralamerika/Panama/Panama-Kanalzone/Big Tree Island, Madden Lake, C.Z.		23.2.1970
	71.42:1049	Stielteil einer Projektilspitze aus Stein, 220 feet	Amerika/Zentralamerika/Panama/Panama-Kanalzone/Big Tree Island, Madden Lake, C.Z.		23.2.1970

Please note that many designations in this list have been identified as racist, outdated or as racist abuse since the inventories' original conception.

Bild	Inventarnummer	Objektbezeichnung	Herkunft	Ethnie	Eingangsdatum
	71.42:1050	Stielteil einer Projektilspitze aus Stein, 220 feet	Amerika/Zentralamerika/Panama/Panama-Kanalzone/Big Tree Island, Madden Lake, C.Z.		23.2.1970
	71.42:1051	Stielteil einer Projektilspitze aus Stein, 220 feet	Amerika/Zentralamerika/Panama/Panama-Kanalzone/Big Tree Island, Madden Lake, C.Z.		23.2.1970
	71.42:1052	Beilklinge aus Stein, 220 feet	Amerika/Zentralamerika/Panama/Panama-Kanalzone/Big Tree Island, Madden Lake, C.Z.		23.2.1970
	71.42:1053	Beilklinge aus Stein, 220 feet	Amerika/Zentralamerika/Panama/Panama-Kanalzone/Big Tree Island, Madden Lake, C.Z.		23.2.1970
	71.42:1054	Schneidenteil einer Beilklinge aus Stein, 220 feet	Amerika/Zentralamerika/Panama/Panama-Kanalzone/Big Tree Island, Madden Lake, C.Z.		23.2.1970
	71.42:1055	Schneidenteil einer kleinen Beilklinge aus Stein, 220 feet	Amerika/Zentralamerika/Panama/Panama-Kanalzone/Big Tree Island, Madden Lake, C.Z.		23.2.1970
	71.42:1056	Bruchstück einer kleinen Beilklinge aus Stein, 220 feet	Amerika/Zentralamerika/Panama/Panama-Kanalzone/Big Tree Island, Madden Lake, C.Z.		23.2.1970
	71.42:1057	Bruchstück eines Meißels aus Stein, 220 feet	Amerika/Zentralamerika/Panama/Panama-Kanalzone/Big Tree Island, Madden Lake, C.Z.		23.2.1970
	71.42:1058	Projektilspitze aus Stein	Amerika/Zentralamerika/Panama/Panama-Kanalzone/Carranza Island, Madden Lake, C.Z.		23.2.1970
	71.42:1059	Projektilspitze aus Stein, beschädigt	Amerika/Zentralamerika/Panama/Panama-Kanalzone/Carranza Island, Madden Lake, C.Z.		23.2.1970
	71.42:1060	Projektilspitze aus Stein, beschädigt	Amerika/Zentralamerika/Panama/Panama-Kanalzone/Carranza Island, Madden Lake, C.Z.		23.2.1970
	71.42:1061	Projektilspitze aus Stein	Amerika/Zentralamerika/Panama/Panama-Kanalzone/Carranza Island, Madden Lake, C.Z.		23.2.1970
	71.42:1062	Projektilspitze aus Stein	Amerika/Zentralamerika/Panama/Panama-Kanalzone/Carranza Island, Madden Lake, C.Z.		23.2.1970
	71.42:1063	Projektilspitze aus Stein, Spitze fehlt	Amerika/Zentralamerika/Panama/Panama-Kanalzone/Carranza Island, Madden Lake, C.Z.		23.2.1970
	71.42:1064	Projektilspitze aus Stein	Amerika/Zentralamerika/Panama/Panama-Kanalzone/Carranza Island, Madden Lake, C.Z.		23.2.1970
	71.42:1065	Projektilspitze aus Stein	Amerika/Zentralamerika/Panama/Panama-Kanalzone/Carranza Island, Madden Lake, C.Z.		23.2.1970
	71.42:1066	Projektilspitze aus Stein, Spitze fehlt	Amerika/Zentralamerika/Panama/Panama-Kanalzone/Carranza Island, Madden Lake, C.Z.		23.2.1970
	71.42:1067	Projektilspitze aus Stein, Spitze fehlt	Amerika/Zentralamerika/Panama/Panama-Kanalzone/Carranza Island, Madden Lake, C.Z.		23.2.1970
	71.42:1068	Endteil einer Projektilspitze aus Stein	Amerika/Zentralamerika/Panama/Panama-Kanalzone/Carranza Island, Madden Lake, C.Z.		23.2.1970
	71.42:1069	Endteil einer Projektilspitze aus Stein	Amerika/Zentralamerika/Panama/Panama-Kanalzone/Carranza Island, Madden Lake, C.Z.		23.2.1970
	71.42:1070	Kleine Beilklinge aus Stein, beschädigt	Amerika/Zentralamerika/Panama/Panama-		23.2.1970

Please note that many designations in this list have been identified as racially outdated since the inventories' original conception.

Bild	Inventarnummer	Objektbezeichnung	Herkunft	Ethnie	Eingangsdatum
			Kanalzone/Carranza Island, Madden Lake, C.Z.		
	71.42:1071	Projektilspitze aus Stein, Santa Barbara	Amerika/Zentralamerika/Panama/Panama-Kanalzone/Sonstige Lokalitäten, Madden Lake, C.Z.		23.2.1970
	71.42:1072	Projektilspitze aus Stein, Jerry's Place, 220 feet	Amerika/Zentralamerika/Panama/Panama-Kanalzone/Sonstige Lokalitäten, Madden Lake, C.Z.		23.2.1970
	71.42:1073	Projektilspitze aus Stein, Juancito, 213 feet	Amerika/Zentralamerika/Panama/Panama-Kanalzone/Sonstige Lokalitäten, Madden Lake, C.Z.		23.2.1970
	71.42:1074	Projektilspitze aus Stein, Red Hill Island	Amerika/Zentralamerika/Panama/Panama-Kanalzone/Sonstige Lokalitäten, Madden Lake, C.Z.		23.2.1970
	71.42:1075	Projektilspitze aus Stein, West Red Beach, 220 feet	Amerika/Zentralamerika/Panama/Panama-Kanalzone/Sonstige Lokalitäten, Madden Lake, C.Z.		23.2.1970
	71.42:1076	Projektilspitze aus Stein, West Red Beach, 220 feet	Amerika/Zentralamerika/Panama/Panama-Kanalzone/Sonstige Lokalitäten, Madden Lake, C.Z.		23.2.1970
	71.42:1077	Projektilspitze aus Stein, S 6	Amerika/Zentralamerika/Panama/Panama-Kanalzone/Sonstige Lokalitäten, Madden Lake, C.Z.		23.2.1970
	71.42:1078	Projektilspitze aus Stein, S 6	Amerika/Zentralamerika/Panama/Panama-Kanalzone/Sonstige Lokalitäten, Madden Lake, C.Z.		23.2.1970
	71.42:1079	Projektilspitze aus Stein, S 5	Amerika/Zentralamerika/Panama/Panama-Kanalzone/Sonstige Lokalitäten, Madden Lake, C.Z.		23.2.1970
	71.42:1080	Projektilspitze aus Stein, S 5	Amerika/Zentralamerika/Panama/Panama-Kanalzone/Sonstige Lokalitäten, Madden Lake, C.Z.		23.2.1970
	71.42:1081	Projektilspitze aus Stein, Tumba Vieja, 215 feet	Amerika/Zentralamerika/Panama/Panama-Kanalzone/Sonstige Lokalitäten, Madden Lake, C.Z.		23.2.1970
	71.42:1082	Projektilspitze aus Stein, Spanish Iun	Amerika/Zentralamerika/Panama/Panama-Kanalzone/Sonstige Lokalitäten, Madden Lake, C.Z.		23.2.1970
	71.42:1083	Projektilspitze aus Stein, Puente Ova	Amerika/Zentralamerika/Panama/Panama-Kanalzone/Sonstige Lokalitäten, Madden Lake, C.Z.		23.2.1970
	71.42:1084	Projektilspitze aus Stein, Old Chagres	Amerika/Zentralamerika/Panama/Panama-Kanalzone/Sonstige Lokalitäten, Madden Lake, C.Z.		23.2.1970

Please note that many designations in this list have been identified as faulty, outdated or as racist abuse since the inventories' original conception.

Bild	Inventarnummer	Objektbezeichnung	Herkunft	Ethnie	Eingangsdatum
	71.42:1085	Projektilspitze aus Stein, M 4	Amerika/Zentralamerika/Panama/Panama-Kanalzone/Sonstige Lokalitäten, Madden Lake, C.Z.		23.2.1970
	71.42:1086	Projektilspitze aus Stein, M 4	Amerika/Zentralamerika/Panama/Panama-Kanalzone/Sonstige Lokalitäten, Madden Lake, C.Z.		23.2.1970
	71.42:1087	Projektilspitze aus Stein, M 4	Amerika/Zentralamerika/Panama/Panama-Kanalzone/Sonstige Lokalitäten, Madden Lake, C.Z.		23.2.1970
	71.42:1088	Projektilspitze aus Stein, M 4	Amerika/Zentralamerika/Panama/Panama-Kanalzone/Sonstige Lokalitäten, Madden Lake, C.Z.		23.2.1970
	71.42:1089	Projektilspitze aus Stein, M 4	Amerika/Zentralamerika/Panama/Panama-Kanalzone/Sonstige Lokalitäten, Madden Lake, C.Z.		23.2.1970
	71.42:1090	Projektilspitze aus Stein, M 4	Amerika/Zentralamerika/Panama/Panama-Kanalzone/Sonstige Lokalitäten, Madden Lake, C.Z.		23.2.1970
	71.42:1091	Projektilspitze aus Stein, M 4	Amerika/Zentralamerika/Panama/Panama-Kanalzone/Sonstige Lokalitäten, Madden Lake, C.Z.		23.2.1970
	71.42:1092	Projektilspitze aus Stein, Boy Scout Island, 216 feet	Amerika/Zentralamerika/Panama/Panama-Kanalzone/Sonstige Lokalitäten, Madden Lake, C.Z.		23.2.1970
	71.42:1093	Projektilspitze aus Stein, Spitze fehlt, M 4	Amerika/Zentralamerika/Panama/Panama-Kanalzone/Sonstige Lokalitäten, Madden Lake, C.Z.		23.2.1970
	71.42:1094	Projektilspitze aus Stein, M 4	Amerika/Zentralamerika/Panama/Panama-Kanalzone/Sonstige Lokalitäten, Madden Lake, C.Z.		23.2.1970
	71.42:1095	Projektilspitze aus Stein, M 4	Amerika/Zentralamerika/Panama/Panama-Kanalzone/Sonstige Lokalitäten, Madden Lake, C.Z.		23.2.1970
	71.42:1096	Projektilspitze aus Stein, M 4	Amerika/Zentralamerika/Panama/Panama-Kanalzone/Sonstige Lokalitäten, Madden Lake, C.Z.		23.2.1970
	71.42:1097	Projektilspitze aus Stein, S 6	Amerika/Zentralamerika/Panama/Panama-Kanalzone/Sonstige Lokalitäten, Madden Lake, C.Z.		23.2.1970
	71.42:1098	Projektilspitze aus Stein, S 5	Amerika/Zentralamerika/Panama/Panama-Kanalzone/Sonstige Lokalitäten, Madden Lake, C.Z.		23.2.1970
	71.42:1099	Projektilspitze aus Stein, S 5	Amerika/Zentralamerika/Panama/Panama-		23.2.1970

Please note that many designations in this list have been identified as faulty, outdated or a racist abuse since the inventories' original conception.

Bild	Inventarnummer	Objektbezeichnung	Herkunft	Ethnie	Eingangsdatum
			Kanalzone/Sonstige Lokalitäten, Madden Lake, C.Z.		
	71.42:1100	Projektilspitze aus Stein, S 5	Amerika/Zentralamerika/Panama/Panama-Kanalzone/Sonstige Lokalitäten, Madden Lake, C.Z.		23.2.1970
	71.42:1101	Projektilspitze aus Stein, Living site	Amerika/Zentralamerika/Panama/Panama-Kanalzone/Sonstige Lokalitäten, Madden Lake, C.Z.		23.2.1970
	71.42:1102	Projektilspitze aus Stein, Living site	Amerika/Zentralamerika/Panama/Panama-Kanalzone/Sonstige Lokalitäten, Madden Lake, C.Z.		23.2.1970
	71.42:1103	Projektilspitze aus Stein, Spitze fehlt, Boca de Chagres	Amerika/Zentralamerika/Panama/Panama-Kanalzone/Sonstige Lokalitäten, Madden Lake, C.Z.		23.2.1970
	71.42:1104	Projektilspitze aus Stein, Juancito, 213 feet	Amerika/Zentralamerika/Panama/Panama-Kanalzone/Sonstige Lokalitäten, Madden Lake, C.Z.		23.2.1970
	71.42:1105	Projektilspitze aus Stein, RREd Hill Island	Amerika/Zentralamerika/Panama/Panama-Kanalzone/Sonstige Lokalitäten, Madden Lake, C.Z.		23.2.1970
	71.42:1106	Projektilspitze aus Stein, Trail near Chagres, 225 feet	Amerika/Zentralamerika/Panama/Panama-Kanalzone/Sonstige Lokalitäten, Madden Lake, C.Z.		23.2.1970
	71.42:1107	Projektilspitze aus Stein, Macapalé & Chinaman's Island	Amerika/Zentralamerika/Panama/Panama-Kanalzone/Sonstige Lokalitäten, Madden Lake, C.Z.		23.2.1970
	71.42:1108	Projektilspitze aus Stein, Macapalé & Chinaman's Island	Amerika/Zentralamerika/Panama/Panama-Kanalzone/Sonstige Lokalitäten, Madden Lake, C.Z.		23.2.1970
	71.42:1109	Projektilspitze aus Stein, Macapalé & Chinaman's Island	Amerika/Zentralamerika/Panama/Panama-Kanalzone/Sonstige Lokalitäten, Madden Lake, C.Z.		23.2.1970
	71.42:1110	Projektilspitze aus Stein, Macapalé & Chinaman's Island	Amerika/Zentralamerika/Panama/Panama-Kanalzone/Sonstige Lokalitäten, Madden Lake, C.Z.		23.2.1970
	71.42:1111	Projektilspitze aus Stein, beschädigt, Indian Point, 215 feet	Amerika/Zentralamerika/Panama/Panama-Kanalzone/Sonstige Lokalitäten, Madden Lake, C.Z.		23.2.1970
	71.42:1112	Projektilspitze aus Stein, Stiel fehlt, Santa Barabara	Amerika/Zentralamerika/Panama/Panama-Kanalzone/Sonstige Lokalitäten, Madden Lake, C.Z.		23.2.1970
	71.42:1113	Endteil einer Projektilspitze aus Stein, Camp Island, 225 feet	Amerika/Zentralamerika/Panama/Panama-Kanalzone/Sonstige Lokalitäten, Madden Lake,		23.2.1970

Please note that many designations in this list have been identified as racist, outdated or as racist abuse since the inventories - original conception.

Bild	Inventarnummer	Objektbezeichnung	Herkunft	Ethnie	Eingangsdatum
			C.Z.		
	71.42:1114	Endteil einer Projektilspitze aus Stein, Camp Island, 225 feet	Amerika/Zentralamerika/Panama/Panama-Kanalzone/Sonstige Lokalitäten, Madden Lake, C.Z.		23.2.1970
	71.42:1115	Endteil einer Projektilspitze aus Stein, Santa Barbara, 218 feet	Amerika/Zentralamerika/Panama/Panama-Kanalzone/Sonstige Lokalitäten, Madden Lake, C.Z.		23.2.1970
	71.42:1116	Endteil einer Projektilspitze aus Stein, West red Beach, 220 feet	Amerika/Zentralamerika/Panama/Panama-Kanalzone/Sonstige Lokalitäten, Madden Lake, C.Z.		23.2.1970
	71.42:1118	Endteil einer Projektilspitze aus Stein, West red Beach, 220 feet	Amerika/Zentralamerika/Panama/Panama-Kanalzone/Sonstige Lokalitäten, Madden Lake, C.Z.		23.2.1970
	71.42:1119	Endteil einer Projektilspitze aus Stein, Trail near Chagres, 225 feet	Amerika/Zentralamerika/Panama/Panama-Kanalzone/Sonstige Lokalitäten, Madden Lake, C.Z.		23.2.1970
	71.42:1120	Endteil einer Projektilspitze aus Stein, C 23	Amerika/Zentralamerika/Panama/Panama-Kanalzone/Sonstige Lokalitäten, Madden Lake, C.Z.		23.2.1970
	71.42:1121	Endteil einer Projektilspitze aus Stein, Macapalé & Chinaman's Island	Amerika/Zentralamerika/Panama/Panama-Kanalzone/Sonstige Lokalitäten, Madden Lake, C.Z.		23.2.1970
	71.42:1122	Endteil einer Projektilspitze aus Stein, Spanish Iun, 220 feet	Amerika/Zentralamerika/Panama/Panama-Kanalzone/Sonstige Lokalitäten, Madden Lake, C.Z.		23.2.1970
	71.42:1123	Projektilspitze aus Stein, Living site	Amerika/Zentralamerika/Panama/Panama-Kanalzone/Sonstige Lokalitäten, Madden Lake, C.Z.		23.2.1970
	71.42:1124	Spitzenteil einer Projektilspitze aus Stein, Santa Barbara	Amerika/Zentralamerika/Panama/Panama-Kanalzone/Sonstige Lokalitäten, Madden Lake, C.Z.		23.2.1970
	71.42:1125	Spitzenteil einer Projektilspitze aus Stein, M 4 site	Amerika/Zentralamerika/Panama/Panama-Kanalzone/Sonstige Lokalitäten, Madden Lake, C.Z.		23.2.1970
	71.42:1126	Spitzenteil einer Projektilspitze aus Stein, Living site	Amerika/Zentralamerika/Panama/Panama-Kanalzone/Sonstige Lokalitäten, Madden Lake, C.Z.		23.2.1970
	71.42:1127	Bruchstück einer Projektilspitze aus Stein, Jerry's spot, 225 feet	Amerika/Zentralamerika/Panama/Panama-Kanalzone/Sonstige Lokalitäten, Madden Lake, C.Z.		23.2.1970
	71.42:1128	Stielteil einer Projektilspitze aus Stein, Indian point, 215 feet	Amerika/Zentralamerika/Panama/Panama-Kanalzone/Sonstige Lokalitäten, Madden Lake, C.Z.		23.2.1970

Please note that many designations in this list have been identified as faulty, outdated or as racist abuse since the inventories' original conception.

Bild	Inventarnummer	Objektbezeichnung	Herkunft	Ethnie	Eingangsdatum
	71.42:1129	Pfeilspitze aus Stein, S 5	Amerika/Zentralamerika/Panama/Panama-Kanalzone/Sonstige Lokalitäten, Madden Lake, C.Z.		23.2.1970
	71.42:1130	Pfeilspitze aus Stein, S 5	Amerika/Zentralamerika/Panama/Panama-Kanalzone/Sonstige Lokalitäten, Madden Lake, C.Z.		23.2.1970
	71.42:1131	Beilklinge aus Stein, Jerry's Place, 218 feet	Amerika/Zentralamerika/Panama/Panama-Kanalzone/Sonstige Lokalitäten, Madden Lake, C.Z.		23.2.1970
	71.42:1132	Beilklinge aus Stein, Boy Scout Island, 216 feet	Amerika/Zentralamerika/Panama/Panama-Kanalzone/Sonstige Lokalitäten, Madden Lake, C.Z.		23.2.1970
	71.42:1133	Beilklinge aus Stein, S 5	Amerika/Zentralamerika/Panama/Panama-Kanalzone/Sonstige Lokalitäten, Madden Lake, C.Z.		23.2.1970
	71.42:1134	Beilklinge aus Stein, S 5	Amerika/Zentralamerika/Panama/Panama-Kanalzone/Sonstige Lokalitäten, Madden Lake, C.Z.		23.2.1970
	71.42:1135	Beilklinge aus Stein, Black Trail Ridge, 212 feet	Amerika/Zentralamerika/Panama/Panama-Kanalzone/Sonstige Lokalitäten, Madden Lake, C.Z.		23.2.1970
	71.42:1136	Beilklinge aus Stein, Lower Chinaman-Treasure	Amerika/Zentralamerika/Panama/Panama-Kanalzone/Sonstige Lokalitäten, Madden Lake, C.Z.		23.2.1970
	71.42:1137	Beilklinge aus Stein, Lower Chinaman-Treasure Island	Amerika/Zentralamerika/Panama/Panama-Kanalzone/Sonstige Lokalitäten, Madden Lake, C.Z.		23.2.1970
	71.42:1138	Beilklinge aus Stein, Lower Chinaman-Treasure Island	Amerika/Zentralamerika/Panama/Panama-Kanalzone/Sonstige Lokalitäten, Madden Lake, C.Z.		23.2.1970
	71.42:1139	Beilklinge aus Stein, beschädigt, Lower Chinaman-Treasure Island	Amerika/Zentralamerika/Panama/Panama-Kanalzone/Sonstige Lokalitäten, Madden Lake, C.Z.		23.2.1970
	71.42:1140	Beilklinge aus Stein, Lower Chinaman-Treasure Island	Amerika/Zentralamerika/Panama/Panama-Kanalzone/Sonstige Lokalitäten, Madden Lake, C.Z.		23.2.1970
	71.42:1141	Beilklinge aus Stein, Juancito, 213 feet	Amerika/Zentralamerika/Panama/Panama-Kanalzone/Sonstige Lokalitäten, Madden Lake, C.Z.		23.2.1970
	71.42:1142	Beilklinge aus Stein (?), M 4	Amerika/Zentralamerika/Panama/Panama-Kanalzone/Sonstige Lokalitäten, Madden Lake, C.Z.		23.2.1970
	71.42:1143	Beilklinge aus Stein, M 4	Amerika/Zentralamerika/Panama/Panama-		23.2.1970

Please note that many designations in this list have been identified as faulty, outdated or as racist abuse since the inventories' original conception.

Bild	Inventarnummer	Objektbezeichnung	Herkunft	Ethnie	Eingangsdatum
			Kanalzone/Sonstige Lokalitäten, Madden Lake, C.Z.		
	71.42:1144	Beilklinge aus Stein, S 5	Amerika/Zentralamerika/Panama/Panama-Kanalzone/Sonstige Lokalitäten, Madden Lake, C.Z.		23.2.1970
	71.42:1145	Beilklinge aus Stein, S 5	Amerika/Zentralamerika/Panama/Panama-Kanalzone/Sonstige Lokalitäten, Madden Lake, C.Z.		23.2.1970
	71.42:1146	Beilklinge aus Stein, Old Chagres	Amerika/Zentralamerika/Panama/Panama-Kanalzone/Sonstige Lokalitäten, Madden Lake, C.Z.		23.2.1970
	71.42:1147	Endteil einer Beilklinge aus Stein, Living site	Amerika/Zentralamerika/Panama/Panama-Kanalzone/Sonstige Lokalitäten, Madden Lake, C.Z.		23.2.1970
	71.42:1148	Endteil einer Beilklinge aus Stein, M 8	Amerika/Zentralamerika/Panama/Panama-Kanalzone/Sonstige Lokalitäten, Madden Lake, C.Z.		23.2.1970
	71.42:1149	Schneidenteil einer Beilklinge aus Stein, Lower Chinaman's -Treasure Island	Amerika/Zentralamerika/Panama/Panama-Kanalzone/Sonstige Lokalitäten, Madden Lake, C.Z.		23.2.1970
	71.42:1150	Schneidenteil einer Beilklinge aus Stein, Spanish Iun	Amerika/Zentralamerika/Panama/Panama-Kanalzone/Sonstige Lokalitäten, Madden Lake, C.Z.		23.2.1970
	71.42:1151	Schneidenteil einer Beilklinge aus Stein, Puente Ova	Amerika/Zentralamerika/Panama/Panama-Kanalzone/Sonstige Lokalitäten, Madden Lake, C.Z.		23.2.1970
	71.42:1152	Endteil einer Beilklinge aus Stein, Old Chagres	Amerika/Zentralamerika/Panama/Panama-Kanalzone/Sonstige Lokalitäten, Madden Lake, C.Z.		23.2.1970
	71.42:1153	Bruchstück einer Beilklinge aus Stein, Jerry's spot, 225 feet	Amerika/Zentralamerika/Panama/Panama-Kanalzone/Sonstige Lokalitäten, Madden Lake, C.Z.		23.2.1970
	71.42:1154	Kleine Beilklinge aus Stein, Spanish Iun	Amerika/Zentralamerika/Panama/Panama-Kanalzone/Sonstige Lokalitäten, Madden Lake, C.Z.		23.2.1970
	71.42:1155	Kleine Beilklinge aus Stein, S 5	Amerika/Zentralamerika/Panama/Panama-Kanalzone/Sonstige Lokalitäten, Madden Lake, C.Z.		23.2.1970
	71.42:1156	Kleine Beilklinge aus Stein, beschädigt, S 6	Amerika/Zentralamerika/Panama/Panama-Kanalzone/Sonstige Lokalitäten, Madden Lake, C.Z.		23.2.1970
	71.42:1157	Endteil einer Beilklinge aus Stein, S 5	Amerika/Zentralamerika/Panama/Panama-Kanalzone/Sonstige Lokalitäten, Madden Lake,		23.2.1970

Please note that many designations in this list have been identified as racist, outdated or as racist abuse since the inventories' original conception.

Bild	Inventarnummer	Objektbezeichnung	Herkunft	Ethnie	Eingangsdatum
			C.Z.		
	71.42:1158	Hammerstein, Lower Chinaman-Treasure Island	Amerika/Zentralamerika/Panama/Panama-Kanalzone/Sonstige Lokalitäten, Madden Lake, C.Z.		23.2.1970
	71.42:1159	Hammerstein, Lower Chinaman-Treasure Island	Amerika/Zentralamerika/Panama/Panama-Kanalzone/Sonstige Lokalitäten, Madden Lake, C.Z.		23.2.1970
	71.42:1160	Hammerstein, Lower Chinaman-Treasure Island	Amerika/Zentralamerika/Panama/Panama-Kanalzone/Sonstige Lokalitäten, Madden Lake, C.Z.		23.2.1970
	71.42:1161	Hammerstein, Lower Chinaman-Treasure Island	Amerika/Zentralamerika/Panama/Panama-Kanalzone/Sonstige Lokalitäten, Madden Lake, C.Z.		23.2.1970
	71.42:1162	Hammerstein, Lower Chinaman-Treasure Island	Amerika/Zentralamerika/Panama/Panama-Kanalzone/Sonstige Lokalitäten, Madden Lake, C.Z.		23.2.1970
	71.42:1163	Mano aus Stein, Lower Chinaman-Treasure Island	Amerika/Zentralamerika/Panama/Panama-Kanalzone/Sonstige Lokalitäten, Madden Lake, C.Z.		23.2.1970
	71.42:1164	Mano aus Stein, Lower Chinaman-Treasure Island	Amerika/Zentralamerika/Panama/Panama-Kanalzone/Sonstige Lokalitäten, Madden Lake, C.Z.		23.2.1970
	71.42:1165	Mano aus Stein, Lower Chinaman-Treasure Island	Amerika/Zentralamerika/Panama/Panama-Kanalzone/Sonstige Lokalitäten, Madden Lake, C.Z.		23.2.1970
	71.42:1166	Mano aus Stein, Lower Chinaman-Treasure Island	Amerika/Zentralamerika/Panama/Panama-Kanalzone/Sonstige Lokalitäten, Madden Lake, C.Z.		23.2.1970
	71.42:1167	Mano aus Stein, Lower Chinaman-Treasure Island	Amerika/Zentralamerika/Panama/Panama-Kanalzone/Sonstige Lokalitäten, Madden Lake, C.Z.		23.2.1970
	71.42:1168	Mano aus Stein, Lower Chinaman-Treasure Island	Amerika/Zentralamerika/Panama/Panama-Kanalzone/Sonstige Lokalitäten, Madden Lake, C.Z.		23.2.1970
	71.42:1169	Mano aus Stein, Lower Chinaman-Treasure Island	Amerika/Zentralamerika/Panama/Panama-Kanalzone/Sonstige Lokalitäten, Madden Lake, C.Z.		23.2.1970
	71.42:1170	Mano aus Stein, Lower Chinaman-Treasure Island	Amerika/Zentralamerika/Panama/Panama-Kanalzone/Sonstige Lokalitäten, Madden Lake, C.Z.		23.2.1970
	71.42:1171	Mano aus Stein, Lower Chinaman-Treasure Island	Amerika/Zentralamerika/Panama/Panama-Kanalzone/Sonstige Lokalitäten, Madden Lake, C.Z.		23.2.1970

Please note that many designations in this list have been identified as faulty, outdated or as racist abuse since the inventories' original conception.

Bild	Inventarnummer	Objektbezeichnung	Herkunft	Ethnie	Eingangsdatum
	71.42:1172	Mano aus Stein, Lower Chinaman-Treasure Island	Amerika/Zentralamerika/Panama/Panama-Kanalzone/Sonstige Lokalitäten, Madden Lake, C.Z.		23.2.1970
	71.42:1173	Mano aus Stein, Upper Madden Lake	Amerika/Zentralamerika/Panama/Panama-Kanalzone/Sonstige Lokalitäten, Madden Lake, C.Z.		23.2.1970
	71.42:1174	Mano aus Stein, Island between outer Lake Rio Puente	Amerika/Zentralamerika/Panama/Panama-Kanalzone/Sonstige Lokalitäten, Madden Lake, C.Z.		23.2.1970
	71.42:1175	Mano aus Stein, Island between outer Lake Rio Puente	Amerika/Zentralamerika/Panama/Panama-Kanalzone/Sonstige Lokalitäten, Madden Lake, C.Z.		23.2.1970
	71.42:1176	Bruchstück eines Mano aus Stein, Island between outer Lake Rio Puente	Amerika/Zentralamerika/Panama/Panama-Kanalzone/Sonstige Lokalitäten, Madden Lake, C.Z.		23.2.1970
	71.42:1177	Bruchstück eines Mano aus Stein, Living site	Amerika/Zentralamerika/Panama/Panama-Kanalzone/Sonstige Lokalitäten, Madden Lake, C.Z.		23.2.1970
	71.42:1178	Bruchstück eines Mano aus Stein, Boy Scout Island, 216 feet	Amerika/Zentralamerika/Panama/Panama-Kanalzone/Sonstige Lokalitäten, Madden Lake, C.Z.		23.2.1970
	71.42:1179	Hälfte einer Metate aus Stein, Lower Chinaman's Treasure Island	Amerika/Zentralamerika/Panama/Panama-Kanalzone/Sonstige Lokalitäten, Madden Lake, C.Z.		23.2.1970
	71.42:1180	Hälfte einer Metate aus Stein, Lower Chinaman's Treasure Island	Amerika/Zentralamerika/Panama/Panama-Kanalzone/Sonstige Lokalitäten, Madden Lake, C.Z.		23.2.1970
	71.42:1181	Hälfte einer Metate aus Stein, Lower Chinaman's Treasure Island	Amerika/Zentralamerika/Panama/Panama-Kanalzone/Sonstige Lokalitäten, Madden Lake, C.Z.		23.2.1970
	71.42:1182	Hälfte einer Metate aus Stein, Lower Chinaman's Treasure Island	Amerika/Zentralamerika/Panama/Panama-Kanalzone/Sonstige Lokalitäten, Madden Lake, C.Z.		23.2.1970
	71.42:1183	Bruchstück einer Metate aus Stein, Lower Chinaman's Treasure Island	Amerika/Zentralamerika/Panama/Panama-Kanalzone/Sonstige Lokalitäten, Madden Lake, C.Z.		23.2.1970
	71.42:1184	Bruchstück einer Metate aus Stein, Lower Chinaman's Treasure Island	Amerika/Zentralamerika/Panama/Panama-Kanalzone/Sonstige Lokalitäten, Madden Lake, C.Z.		23.2.1970
	71.42:1185	Bruchstück einer Metate aus Stein, Lower Chinaman's Treasure Island	Amerika/Zentralamerika/Panama/Panama-Kanalzone/Sonstige Lokalitäten, Madden Lake, C.Z.		23.2.1970
	71.42:1186	Bruchstück einer Metate aus Stein, Lower	Amerika/Zentralamerika/Panama/Panama-		23.2.1970

Please note that many designations in this list have been identified as faulty, outdated or racist because since the inventories' original conception.

Bild	Inventarnummer	Objektbezeichnung	Herkunft	Ethnie	Eingangsdatum
		Chinaman's Treasure Island	Kanalzone/Sonstige Lokalitäten, Madden Lake, C.Z.		
	71.42:1187	Bruchstück einer Metate aus Stein, 224 feet, C 23	Amerika/Zentralamerika/Panama/Panama-Kanalzone/Sonstige Lokalitäten, Madden Lake, C.Z.		23.2.1970
	71.42:1188	Bruchstück eines Mano aus Stein, Blacksmith's shop, 216 feet	Amerika/Zentralamerika/Panama/Panama-Kanalzone/Sonstige Lokalitäten, Madden Lake, C.Z.		23.2.1970
	71.42:1189	Bein eines Metate aus Stein, Tumba Vieja, 215 feet	Amerika/Zentralamerika/Panama/Panama-Kanalzone/Sonstige Lokalitäten, Madden Lake, C.Z.		23.2.1970
	71.42:1190	Bein eines Metate aus Stein, Lower Chinaman's Treasure-Island	Amerika/Zentralamerika/Panama/Panama-Kanalzone/Sonstige Lokalitäten, Madden Lake, C.Z.		23.2.1970
	71.42:1191	Bruchstück eines Beins eines Metate aus Stein, Tumba vieja, 215 feet	Amerika/Zentralamerika/Panama/Panama-Kanalzone/Sonstige Lokalitäten, Madden Lake, C.Z.		23.2.1970
	71.42:1192	Anhänger (?) aus Stein, Cable Island, 214 feet	Amerika/Zentralamerika/Panama/Panama-Kanalzone/Sonstige Lokalitäten, Madden Lake, C.Z.		23.2.1970
	71.42:1193	Halbe Metallperle, Rio Puente	Amerika/Zentralamerika/Panama/Panama-Kanalzone/Sonstige Lokalitäten, Madden Lake, C.Z.		23.2.1970
	71.42:1194	Projektilspitze aus Stein (ohne Lokalisierung im Madden Lake)	Amerika/Zentralamerika/Panama/Panama-Kanalzone/Allgemein, Madden Lake, C.Z.		23.2.1970
	71.42:1195	Projektilspitze aus Stein (ohne Lokalisierung im Madden Lake)	Amerika/Zentralamerika/Panama/Panama-Kanalzone/Allgemein, Madden Lake, C.Z.		23.2.1970
	71.42:1196	Projektilspitze aus Stein (ohne Lokalisierung im Madden Lake)	Amerika/Zentralamerika/Panama/Panama-Kanalzone/Allgemein, Madden Lake, C.Z.		23.2.1970
	71.42:1197	Projektilspitze aus Stein (ohne Lokalisierung im Madden Lake)	Amerika/Zentralamerika/Panama/Panama-Kanalzone/Allgemein, Madden Lake, C.Z.		23.2.1970
	71.42:1198	Projektilspitze aus Stein (ohne Lokalisierung im Madden Lake)	Amerika/Zentralamerika/Panama/Panama-Kanalzone/Allgemein, Madden Lake, C.Z.		23.2.1970
	71.42:1199	Projektilspitze aus Stein (ohne Lokalisierung im Madden Lake)	Amerika/Zentralamerika/Panama/Panama-Kanalzone/Allgemein, Madden Lake, C.Z.		23.2.1970
	71.42:1200	Projektilspitze aus Stein (ohne Lokalisierung im Madden Lake)	Amerika/Zentralamerika/Panama/Panama-Kanalzone/Allgemein, Madden Lake, C.Z.		23.2.1970
	71.42:1201	Projektilspitze aus Stein, Spitze fehlt (ohne Lokalisierung im Madden Lake)	Amerika/Zentralamerika/Panama/Panama-Kanalzone/Allgemein, Madden Lake, C.Z.		23.2.1970
	71.42:1202	Projektilspitze aus Stein (ohne Lokalisierung im Madden Lake)	Amerika/Zentralamerika/Panama/Panama-Kanalzone/Allgemein, Madden Lake, C.Z.		23.2.1970
	71.42:1203	Projektilspitze aus Stein (ohne	Amerika/Zentralamerika/Panama/Panama-		23.2.1970

Please note that many designations in this list have been identified as racist, outdated or as racist abuse since the inventories' original conception.

Bild	Inventarnummer	Objektbezeichnung	Herkunft	Ethnie	Eingangsdatum
		Lokalisierung im Madden Lake)	Kanalzone/Allgemein, Madden Lake, C.Z.		
	71.42:1204	Projektilspitze aus Stein (ohne Lokalisierung im Madden Lake)	Amerika/Zentralamerika/Panama/Panama-Kanalzone/Allgemein, Madden Lake, C.Z.		23.2.1970
	71.42:1205	Projektilspitze aus Stein (ohne Lokalisierung im Madden Lake)	Amerika/Zentralamerika/Panama/Panama-Kanalzone/Allgemein, Madden Lake, C.Z.		23.2.1970
	71.42:1206	Projektilspitze aus Stein (ohne Lokalisierung im Madden Lake)	Amerika/Zentralamerika/Panama/Panama-Kanalzone/Allgemein, Madden Lake, C.Z.		23.2.1970
	71.42:1207	Projektilspitze aus Stein (ohne Lokalisierung im Madden Lake)	Amerika/Zentralamerika/Panama/Panama-Kanalzone/Allgemein, Madden Lake, C.Z.		23.2.1970
	71.42:1208	Projektilspitze aus Stein (ohne Lokalisierung im Madden Lake)	Amerika/Zentralamerika/Panama/Panama-Kanalzone/Allgemein, Madden Lake, C.Z.		23.2.1970
	71.42:1209	Projektilspitze aus Stein (ohne Lokalisierung im Madden Lake)	Amerika/Zentralamerika/Panama/Panama-Kanalzone/Allgemein, Madden Lake, C.Z.		23.2.1970
	71.42:1210	Projektilspitze aus Stein (ohne Lokalisierung im Madden Lake)	Amerika/Zentralamerika/Panama/Panama-Kanalzone/Allgemein, Madden Lake, C.Z.		23.2.1970
	71.42:1211	Projektilspitze aus Stein (ohne Lokalisierung im Madden Lake)	Amerika/Zentralamerika/Panama/Panama-Kanalzone/Allgemein, Madden Lake, C.Z.		23.2.1970
	71.42:1212	Projektilspitze aus Stein, Spitze fehlt (ohne Lokalisierung im Madden Lake)	Amerika/Zentralamerika/Panama/Panama-Kanalzone/Allgemein, Madden Lake, C.Z.		23.2.1970
	71.42:1213	Projektilspitze aus Stein (ohne Lokalisierung im Madden Lake)	Amerika/Zentralamerika/Panama/Panama-Kanalzone/Allgemein, Madden Lake, C.Z.		23.2.1970
	71.42:1214	Projektilspitze aus Stein (ohne Lokalisierung im Madden Lake)	Amerika/Zentralamerika/Panama/Panama-Kanalzone/Allgemein, Madden Lake, C.Z.		23.2.1970
	71.42:1215	Projektilspitze aus Stein (ohne Lokalisierung im Madden Lake)	Amerika/Zentralamerika/Panama/Panama-Kanalzone/Allgemein, Madden Lake, C.Z.		23.2.1970
	71.42:1216	Projektilspitze aus Stein (ohne Lokalisierung im Madden Lake)	Amerika/Zentralamerika/Panama/Panama-Kanalzone/Allgemein, Madden Lake, C.Z.		23.2.1970
	71.42:1217	Projektilspitze aus Stein (ohne Lokalisierung im Madden Lake)	Amerika/Zentralamerika/Panama/Panama-Kanalzone/Allgemein, Madden Lake, C.Z.		23.2.1970
	71.42:1218	Projektilspitze aus Stein (ohne Lokalisierung im Madden Lake)	Amerika/Zentralamerika/Panama/Panama-Kanalzone/Allgemein, Madden Lake, C.Z.		23.2.1970
	71.42:1219	Projektilspitze aus Stein (ohne Lokalisierung im Madden Lake)	Amerika/Zentralamerika/Panama/Panama-Kanalzone/Allgemein, Madden Lake, C.Z.		23.2.1970
	71.42:1220	Projektilspitze aus Stein (ohne Lokalisierung im Madden Lake)	Amerika/Zentralamerika/Panama/Panama-Kanalzone/Allgemein, Madden Lake, C.Z.		23.2.1970
	71.42:1221	Projektilspitze aus Stein (ohne Lokalisierung im Madden Lake)	Amerika/Zentralamerika/Panama/Panama-Kanalzone/Allgemein, Madden Lake, C.Z.		23.2.1970
	71.42:1222	Projektilspitze aus Stein (ohne Lokalisierung im Madden Lake)	Amerika/Zentralamerika/Panama/Panama-Kanalzone/Allgemein, Madden Lake, C.Z.		23.2.1970
	71.42:1223	Projektilspitze aus Stein (ohne Lokalisierung im Madden Lake)	Amerika/Zentralamerika/Panama/Panama-Kanalzone/Allgemein, Madden Lake, C.Z.		23.2.1970

Please note that many designations in this list have been identified as faulty, outdated or as racist abuse since the inventories´ original conception.

Bild	Inventarnummer	Objektbezeichnung	Herkunft	Ethnie	Eingangsdatum
	71.42:1224	Projektilspitze aus Stein (ohne Lokalisierung im Madden Lake)	Amerika/Zentralamerika/Panama/Panama-Kanalzone/Allgemein, Madden Lake, C.Z.		23.2.1970
	71.42:1225	Projektilspitze aus Stein (ohne Lokalisierung im Madden Lake)	Amerika/Zentralamerika/Panama/Panama-Kanalzone/Allgemein, Madden Lake, C.Z.		23.2.1970
	71.42:1226	Projektilspitze aus Stein (ohne Lokalisierung im Madden Lake)	Amerika/Zentralamerika/Panama/Panama-Kanalzone/Allgemein, Madden Lake, C.Z.		23.2.1970
	71.42:1227	Projektilspitze aus Stein (ohne Lokalisierung im Madden Lake)	Amerika/Zentralamerika/Panama/Panama-Kanalzone/Allgemein, Madden Lake, C.Z.		23.2.1970
	71.42:1228	Projektilspitze aus Stein (ohne Lokalisierung im Madden Lake)	Amerika/Zentralamerika/Panama/Panama-Kanalzone/Allgemein, Madden Lake, C.Z.		23.2.1970
	71.42:1229	Projektilspitze aus Stein (ohne Lokalisierung im Madden Lake)	Amerika/Zentralamerika/Panama/Panama-Kanalzone/Allgemein, Madden Lake, C.Z.		23.2.1970
	71.42:1230	Projektilspitze aus Stein (ohne Lokalisierung im Madden Lake)	Amerika/Zentralamerika/Panama/Panama-Kanalzone/Allgemein, Madden Lake, C.Z.		23.2.1970
	71.42:1231	Projektilspitze aus Stein (ohne Lokalisierung im Madden Lake)	Amerika/Zentralamerika/Panama/Panama-Kanalzone/Allgemein, Madden Lake, C.Z.		23.2.1970
	71.42:1232	Projektilspitze aus Stein (ohne Lokalisierung im Madden Lake)	Amerika/Zentralamerika/Panama/Panama-Kanalzone/Allgemein, Madden Lake, C.Z.		23.2.1970
	71.42:1233	Projektilspitze aus Stein (ohne Lokalisierung im Madden Lake)	Amerika/Zentralamerika/Panama/Panama-Kanalzone/Allgemein, Madden Lake, C.Z.		23.2.1970
	71.42:1234	Projektilspitze aus Stein (ohne Lokalisierung im Madden Lake)	Amerika/Zentralamerika/Panama/Panama-Kanalzone/Allgemein, Madden Lake, C.Z.		23.2.1970
	71.42:1235	Projektilspitze aus Stein (ohne Lokalisierung im Madden Lake)	Amerika/Zentralamerika/Panama/Panama-Kanalzone/Allgemein, Madden Lake, C.Z.		23.2.1970
	71.42:1236	Endteil einer Projektilspitze aus Stein (ohne Lokalisierung im Madden Lake)	Amerika/Zentralamerika/Panama/Panama-Kanalzone/Allgemein, Madden Lake, C.Z.		23.2.1970
	71.42:1237	Endteil einer Projektilspitze aus Stein (ohne Lokalisierung im Madden Lake)	Amerika/Zentralamerika/Panama/Panama-Kanalzone/Allgemein, Madden Lake, C.Z.		23.2.1970
	71.42:1238	Endteil einer Projektilspitze aus Stein (ohne Lokalisierung im Madden Lake)	Amerika/Zentralamerika/Panama/Panama-Kanalzone/Allgemein, Madden Lake, C.Z.		23.2.1970
	71.42:1239	Endteil einer Projektilspitze aus Stein (ohne Lokalisierung im Madden Lake)	Amerika/Zentralamerika/Panama/Panama-Kanalzone/Allgemein, Madden Lake, C.Z.		23.2.1970
	71.42:1240	Endteil einer Projektilspitze aus Stein (ohne Lokalisierung im Madden Lake)	Amerika/Zentralamerika/Panama/Panama-Kanalzone/Allgemein, Madden Lake, C.Z.		23.2.1970
	71.42:1241	Endteil einer Projektilspitze aus Stein (ohne Lokalisierung im Madden Lake)	Amerika/Zentralamerika/Panama/Panama-Kanalzone/Allgemein, Madden Lake, C.Z.		23.2.1970
	71.42:1242	Spitzenteil einer Projektilspitze aus Stein (ohne Lokalisierung im Madden Lake)	Amerika/Zentralamerika/Panama/Panama-Kanalzone/Allgemein, Madden Lake, C.Z.		23.2.1970
	71.42:1243	Pfeilspitze aus Stein (ohne Lokalisierung im Madden Lake)	Amerika/Zentralamerika/Panama/Panama-Kanalzone/Allgemein, Madden Lake, C.Z.		23.2.1970
	71.42:1244	Pfeilspitze aus Stein (ohne Lokalisierung	Amerika/Zentralamerika/Panama/Panama-		23.2.1970

Please note that many designations in this list have been identified as faulty, outdated or as racist abuse since the inventories´ original conception.

Bild	Inventarnummer	Objektbezeichnung	Herkunft	Ethnie	Eingangsdatum
		im Madden Lake)	Kanalzone/Allgemein, Madden Lake, C.Z.		
	71.42:1245	Beilklinge aus Stein (ohne Lokalisierung im Madden Lake)	Amerika/Zentralamerika/Panama/Panama-Kanalzone/Allgemein, Madden Lake, C.Z.		23.2.1970
	71.42:1246	Beilklinge aus Stein (ohne Lokalisierung im Madden Lake)	Amerika/Zentralamerika/Panama/Panama-Kanalzone/Allgemein, Madden Lake, C.Z.		23.2.1970
	71.42:1247	Beilklinge aus Stein (ohne Lokalisierung im Madden Lake)	Amerika/Zentralamerika/Panama/Panama-Kanalzone/Allgemein, Madden Lake, C.Z.		23.2.1970
	71.42:1248	Beilklinge aus Stein (ohne Lokalisierung im Madden Lake)	Amerika/Zentralamerika/Panama/Panama-Kanalzone/Allgemein, Madden Lake, C.Z.		23.2.1970
	71.42:1249	Beilklinge aus Stein (ohne Lokalisierung im Madden Lake)	Amerika/Zentralamerika/Panama/Panama-Kanalzone/Allgemein, Madden Lake, C.Z.		23.2.1970
	71.42:1250	Beilklinge aus Stein (ohne Lokalisierung im Madden Lake)	Amerika/Zentralamerika/Panama/Panama-Kanalzone/Allgemein, Madden Lake, C.Z.		23.2.1970
	71.42:1251	Beilklinge aus Stein (ohne Lokalisierung im Madden Lake)	Amerika/Zentralamerika/Panama/Panama-Kanalzone/Allgemein, Madden Lake, C.Z.		23.2.1970
	71.42:1252	Beilklinge aus Stein (ohne Lokalisierung im Madden Lake)	Amerika/Zentralamerika/Panama/Panama-Kanalzone/Allgemein, Madden Lake, C.Z.		23.2.1970
	71.42:1253	Beilklinge aus Stein (ohne Lokalisierung im Madden Lake)	Amerika/Zentralamerika/Panama/Panama-Kanalzone/Allgemein, Madden Lake, C.Z.		23.2.1970
	71.42:1254	Beilklinge aus Stein (ohne Lokalisierung im Madden Lake)	Amerika/Zentralamerika/Panama/Panama-Kanalzone/Allgemein, Madden Lake, C.Z.		23.2.1970
	71.42:1255	Beilklinge aus Stein, beschädigt (ohne Lokalisierung im Madden Lake)	Amerika/Zentralamerika/Panama/Panama-Kanalzone/Allgemein, Madden Lake, C.Z.		23.2.1970
	71.42:1256	Beilklinge aus Stein (ohne Lokalisierung im Madden Lake)	Amerika/Zentralamerika/Panama/Panama-Kanalzone/Allgemein, Madden Lake, C.Z.		23.2.1970
	71.42:1257	Beilklinge aus Stein (ohne Lokalisierung im Madden Lake)	Amerika/Zentralamerika/Panama/Panama-Kanalzone/Allgemein, Madden Lake, C.Z.		23.2.1970
	71.42:1258	Beilklinge aus Stein (ohne Lokalisierung im Madden Lake)	Amerika/Zentralamerika/Panama/Panama-Kanalzone/Allgemein, Madden Lake, C.Z.		23.2.1970
	71.42:1259	Beilklinge aus Stein (ohne Lokalisierung im Madden Lake)	Amerika/Zentralamerika/Panama/Panama-Kanalzone/Allgemein, Madden Lake, C.Z.		23.2.1970
	71.42:1260	Endteil einer Beilklinge aus Stein (ohne Lokalisierung im Madden Lake)	Amerika/Zentralamerika/Panama/Panama-Kanalzone/Allgemein, Madden Lake, C.Z.		23.2.1970
	71.42:1261	Endteil einer Beilklinge aus Stein (ohne Lokalisierung im Madden Lake)	Amerika/Zentralamerika/Panama/Panama-Kanalzone/Allgemein, Madden Lake, C.Z.		23.2.1970
	71.42:1262	Endteil einer Beilklinge aus Stein (ohne Lokalisierung im Madden Lake)	Amerika/Zentralamerika/Panama/Panama-Kanalzone/Allgemein, Madden Lake, C.Z.		23.2.1970
	71.42:1263	Endteil einer Beilklinge aus Stein (ohne Lokalisierung im Madden Lake)	Amerika/Zentralamerika/Panama/Panama-Kanalzone/Allgemein, Madden Lake, C.Z.		23.2.1970
	71.42:1264	Schneidenteil einer Beilklinge aus Stein (ohne Lokalisierung im Madden Lake)	Amerika/Zentralamerika/Panama/Panama-Kanalzone/Allgemein, Madden Lake, C.Z.		23.2.1970

Please note that many designations in this list have been identified as racist, outdated or abusive since the inventories' original conception.

Bild	Inventarnummer	Objektbezeichnung	Herkunft	Ethnie	Eingangsdatum
	71.42:1265	Schneidenteil einer Beilklinge aus Stein (ohne Lokalisierung im Madden Lake)	Amerika/Zentralamerika/Panama/Panama-Kanalzone/Allgemein, Madden Lake, C.Z.		23.2.1970
	71.42:1266	Schneidenteil einer Beilklinge aus Stein (ohne Lokalisierung im Madden Lake)	Amerika/Zentralamerika/Panama/Panama-Kanalzone/Allgemein, Madden Lake, C.Z.		23.2.1970
	71.42:1267	Schneidenteil einer Beilklinge aus Stein (ohne Lokalisierung im Madden Lake)	Amerika/Zentralamerika/Panama/Panama-Kanalzone/Allgemein, Madden Lake, C.Z.		23.2.1970
	71.42:1268	Schneidenteil einer Beilklinge aus Stein (ohne Lokalisierung im Madden Lake)	Amerika/Zentralamerika/Panama/Panama-Kanalzone/Allgemein, Madden Lake, C.Z.		23.2.1970
	71.42:1269	Schneidenteil einer Beilklinge aus Stein (ohne Lokalisierung im Madden Lake)	Amerika/Zentralamerika/Panama/Panama-Kanalzone/Allgemein, Madden Lake, C.Z.		23.2.1970
	71.42:1270	Schneidenteil einer Beilklinge aus Stein (ohne Lokalisierung im Madden Lake)	Amerika/Zentralamerika/Panama/Panama-Kanalzone/Allgemein, Madden Lake, C.Z.		23.2.1970
	71.42:1271	Schneidenteil einer Beilklinge aus Stein (ohne Lokalisierung im Madden Lake)	Amerika/Zentralamerika/Panama/Panama-Kanalzone/Allgemein, Madden Lake, C.Z.		23.2.1970
	71.42:1272	Schneidenteil einer Beilklinge aus Stein (ohne Lokalisierung im Madden Lake)	Amerika/Zentralamerika/Panama/Panama-Kanalzone/Allgemein, Madden Lake, C.Z.		23.2.1970
	71.42:1273	Schneidenteil einer Beilklinge aus Stein (ohne Lokalisierung im Madden Lake)	Amerika/Zentralamerika/Panama/Panama-Kanalzone/Allgemein, Madden Lake, C.Z.		23.2.1970
	71.42:1274	Schneidenteil einer Beilklinge aus Stein (ohne Lokalisierung im Madden Lake)	Amerika/Zentralamerika/Panama/Panama-Kanalzone/Allgemein, Madden Lake, C.Z.		23.2.1970
	71.42:1275	Kleine Beilklinge aus Stein (ohne Lokalisierung im Madden Lake)	Amerika/Zentralamerika/Panama/Panama-Kanalzone/Allgemein, Madden Lake, C.Z.		23.2.1970
	71.42:1276	Kleine Beilklinge aus Stein (ohne Lokalisierung im Madden Lake)	Amerika/Zentralamerika/Panama/Panama-Kanalzone/Allgemein, Madden Lake, C.Z.		23.2.1970
	71.42:1277	Kleine Beilklinge aus Stein, beschädigt (ohne Lokalisierung im Madden Lake)	Amerika/Zentralamerika/Panama/Panama-Kanalzone/Allgemein, Madden Lake, C.Z.		23.2.1970
	71.42:1278	Kleine Beilklinge aus Stein (ohne Lokalisierung im Madden Lake)	Amerika/Zentralamerika/Panama/Panama-Kanalzone/Allgemein, Madden Lake, C.Z.		23.2.1970
	71.42:1279	Kleine Beilklinge aus Stein (ohne Lokalisierung im Madden Lake)	Amerika/Zentralamerika/Panama/Panama-Kanalzone/Allgemein, Madden Lake, C.Z.		23.2.1970
	71.42:1280	Kleine Beilklinge aus Stein (ohne Lokalisierung im Madden Lake)	Amerika/Zentralamerika/Panama/Panama-Kanalzone/Allgemein, Madden Lake, C.Z.		23.2.1970
	71.42:1281	Kleine Beilklinge aus Stein (ohne Lokalisierung im Madden Lake)	Amerika/Zentralamerika/Panama/Panama-Kanalzone/Allgemein, Madden Lake, C.Z.		23.2.1970
	71.42:1282	Schneidenteil einer kleinen Beilklinge aus Stein (ohne Lokalisierung im Madden Lake)	Amerika/Zentralamerika/Panama/Panama-Kanalzone/Allgemein, Madden Lake, C.Z.		23.2.1970
	71.42:1283	Schneidenteil einer kleinen Beilklinge aus Stein (ohne Lokalisierung im Madden Lake)	Amerika/Zentralamerika/Panama/Panama-Kanalzone/Allgemein, Madden Lake, C.Z.		23.2.1970
	71.42:1284	Meißel aus Stein, beschädigt (ohne	Amerika/Zentralamerika/Panama/Panama-		23.2.1970

Please note that meanings in this list have been identified as such, surrounding colonialist attitudes and the inventories' original conception.

Bild	Inventarnummer	Objektbezeichnung	Herkunft	Ethnie	Eingangsdatum
		Lokalisierung im Madden Lake)	Kanalzone/Allgemein, Madden Lake, C.Z.		
	71.42:1285	Meißel aus Stein (ohne Lokalisierung im Madden Lake)	Amerika/Zentralamerika/Panama/Panama-Kanalzone/Allgemein, Madden Lake, C.Z.		23.2.1970
	71.42:1286	Bruchstück eines Meißels aus Stein (ohne Lokalisierung im Madden Lake)	Amerika/Zentralamerika/Panama/Panama-Kanalzone/Allgemein, Madden Lake, C.Z.		23.2.1970
	71.42:1287	Bruchstück eines Meißels aus Stein (ohne Lokalisierung im Madden Lake)	Amerika/Zentralamerika/Panama/Panama-Kanalzone/Allgemein, Madden Lake, C.Z.		23.2.1970
	71.42:1288	Mano aus Stein (ohne Lokalisierung im Madden Lake)	Amerika/Zentralamerika/Panama/Panama-Kanalzone/Allgemein, Madden Lake, C.Z.		23.2.1970
	71.42:1289	Mano aus Stein (ohne Lokalisierung im Madden Lake)	Amerika/Zentralamerika/Panama/Panama-Kanalzone/Allgemein, Madden Lake, C.Z.		23.2.1970
	71.42:1290	Mano aus Stein (ohne Lokalisierung im Madden Lake)	Amerika/Zentralamerika/Panama/Panama-Kanalzone/Allgemein, Madden Lake, C.Z.		23.2.1970
	71.42:1291	Mano aus Stein (ohne Lokalisierung im Madden Lake)	Amerika/Zentralamerika/Panama/Panama-Kanalzone/Allgemein, Madden Lake, C.Z.		23.2.1970
	71.42:1292	Bruchstück eines Mano aus Stein (ohne Lokalisierung im Madden Lake)	Amerika/Zentralamerika/Panama/Panama-Kanalzone/Allgemein, Madden Lake, C.Z.		23.2.1970
	71.42:1293	Bruchstück eines Mano aus Stein (ohne Lokalisierung im Madden Lake)	Amerika/Zentralamerika/Panama/Panama-Kanalzone/Allgemein, Madden Lake, C.Z.		23.2.1970
	71.42:1294	Bruchstück eines "Winged Pendant" (?) aus Stein (ohne Lokalisierung im Madden Lake)	Amerika/Zentralamerika/Panama/Panama-Kanalzone/Allgemein, Madden Lake, C.Z.		23.2.1970
	71.42:1295	Bruchstück eines "Winged Pendant" (?) aus Stein (ohne Lokalisierung im Madden Lake)	Amerika/Zentralamerika/Panama/Panama-Kanalzone/Allgemein, Madden Lake, C.Z.		23.2.1970
	71.42:1296	Beilklinge aus Stein, beschädigt (ohne Lokalisierung im Madden Lake)	Amerika/Zentralamerika/Panama/Panama-Kanalzone/Allgemein, Madden Lake, C.Z.		23.2.1970
	71.42:1297	Projektilspitze aus Stein, Stiel fehlt (ohne Lokalisierung im Madden Lake)	Amerika/Zentralamerika/Panama/Panama-Kanalzone/Allgemein, Madden Lake, C.Z.		23.2.1970
	71.44:1	Tonschale, bemalt und musterpoliert, beschädigt; Schale	Amerika/Südamerika/Ecuador/Guayas		20.7.1971
	71.44:2	Tonschale, bemalt und alt repariert, beschädigt; Schale	Amerika/Südamerika/Ecuador/Guayas		20.7.1971
	71.45:1	Macumba-Figur	Amerika/Südamerika/Brasilien/Sao Paulo/Sao Paulo		10.7.1971
	71.46:1	Große Tonschale, braun, geklebt; Schale	Amerika/Nordamerika/Mexiko		12.10.1971
	71.46:2	Tonschale mit Griff, braun, polychrom bemalt; Kasserole	Amerika/Nordamerika/Mexiko/Puebla/Puebla		12.10.1971
	71.46:3	Tonschale mit Griff, braun, polychrom bemalt, kleiner; Kasserole, klein	Amerika/Nordamerika/Mexiko/Puebla/Puebla		12.10.1971
	71.46:4	Tonschale mit Griff, kleiner, geklebt;	Amerika/Nordamerika/Mexiko/Puebla/Puebla		12.10.1971

Please note that many designations in this list have been identified as faulty, outdated or as racist abuse since the inventories´ original conception.

Bild	Inventarnummer	Objektbezeichnung	Herkunft	Ethnie	Eingangsdatum
		Kasserole			
	71.46:5	Tonschale mit Griff, kleiner; Kasserole	Amerika/Nordamerika/Mexiko/Puebla/Puebla		12.10.1971
	71.46:6	Großer Henkelkrug, mehrfarbig bemalt, geklebt; Henkelkanne	Amerika/Nordamerika/Mexiko/Jalisco/Tonalá, bei Guadalajara		12.10.1971
	71.46:7	Flaschenförmiges Gefäß aus Ton, polychrom bemalt; Flasche	Amerika/Nordamerika/Mexiko		12.10.1971
	71.46:8	Stielpfanne mit Deckel, braun mit Muster; Deckel geklebt;Kasserole mit Deckel	Amerika/Nordamerika/Mexiko/-/San Sebastián		12.10.1971
	71.46:9	Kleineer Krug aus Ton mit Henkel, braun, schwarzes Muster; Henkelkrug	Amerika/Nordamerika/Mexiko		12.10.1971
	71.46:10	Kleiner Krug aus Ton mit Henkel, blauer Überguß; Henkelkrug	Amerika/Nordamerika/Mexiko		12.10.1971
	71.46:11	Kleines Tongefäß mit zwei Schnurösen; Henkeltopf	Amerika/Nordamerika/Mexiko		12.10.1971
	71.46:12	Tonbecher, braun mit Bemalung; Henkelkrug	Amerika/Südamerika/Peru		12.10.1971
	71.46:13	Tonschale, weiss mit farbiger Innenbemalung; Schale	Amerika/Nordamerika/Mexiko/Guanajuato/Dolores Hidalgo		12.10.1971
	71.46:14	Achteckige Tonschale mit Unterteller verbunden (einteilig); Schale mit Unterteller verbunden	Amerika/Nordamerika/Mexiko/Puebla/Ciudad de Puebla		12.10.1971
	71.46:15	Fassförmiges Tongefäß mit großem Griff; rotbraun mit Bemalung; Keramiktonne mit Henkel	Amerika/Nordamerika/Mexiko/Jalisco/Tonalá		12.10.1971
	71.46:16	Tonkrug mit Henkel über der Öffnung, braun und weiß bemalt; Henkelvase	Amerika/Nordamerika/Mexiko		12.10.1971
	71.46:17	Tonkrug, grün glasiert, geklebt; Henkelkrug	Amerika/Nordamerika/Mexiko/Ciudad de México/Metepec		12.10.1971
	71.46:18	Okarina aus Ton, Vogelform; grün glasiert; Flöte	Amerika/Nordamerika/Mexiko/Puebla		12.10.1971
	71.46:19	Sieb aus Kalebasse	Amerika/Nordamerika/Mexiko		12.10.1971
	71.46:20	Schale aus Kürbis, Lackarbeit	Amerika/Nordamerika/Mexiko		12.10.1971
	71.46:21	Skelett aus Papier, Holz und Gips ["Hampelmann"]	Amerika/Nordamerika/Mexiko		12.10.1971
	71.46:22	Skelett, klein, aus Gips	Amerika/Nordamerika/Mexiko		12.10.1971
	71.46:23	Totenschädel aus Zucker, zum Aufhängen	Amerika/Nordamerika/Mexiko		12.10.1971
	71.46:24	Totenschädel aus Zucker, zum Aufhängen	Amerika/Nordamerika/Mexiko		12.10.1971
	71.46:25	Geflochtener Hut	Amerika/Nordamerika/Mexiko/Chiapas	<Amerika>/<Mittel	12.10.1971

Please note that many designations in the list have been identified as faulty, outdated or as racist abuse since the inventories´ original conception.

Bild	Inventarnummer	Objektbezeichnung	Herkunft	Ethnie	Eingangsdatum
				amerika>/Maya/Tzotzil (Maya)/Chamula (Tzotzil, Maya)	
	71.46:26	Rebozo, schwarz mit farbiger Stickerei	Amerika/Nordamerika/Mexiko/-/Quezallan		12.10.1971
	71.46:27	Rebozo in Ikat-Technik	Amerika/Nordamerika/Mexiko		12.10.1971
	71.46:28	Quechquemitl	Amerika/Nordamerika/Mexiko/-/Sierra de Puebla		12.10.1971
	71.46:29	Hemd für Frauen mit eingewebten Streifen	Amerika/Nordamerika/Mexiko		12.10.1971
	71.47:1	Ovales Gefäß mit weiter Öffnung, Ritzmuster, Rand beschädigt	Amerika/Zentralamerika/Panama, Costa Rica/-/Nähe Finca Aguas Buenas		12.11.1971
	71.47:2	Zylindrisches Gefäß mit flachem Boden, Appliqué-Verzierung, Rand geklebt	Amerika/Zentralamerika/Panama, Costa Rica/-/Nähe Finca Aguas Buenas		12.11.1971
	71.47:3	Gefäß mit weiter Mündung, drei Füße, Rand geklebt	Amerika/Zentralamerika/Panama, Costa Rica/-/Nähe Finca Aguas Buenas		12.11.1971
	71.47:4	Gefäß mit weiter Mündung, drei Füßen und Ritzverzierung, ähnlich 71.47:3	Amerika/Zentralamerika/Panama, Costa Rica/-/Nähe Finca Aguas Buenas		12.11.1971
	71.47:5	Tiefe Schale mit drei Füßen und Ritzmuster	Amerika/Zentralamerika/Panama, Costa Rica/-/Nähe Finca Aguas Buenas		12.11.1971
	71.47:6	Kugeliges Gefäß mit verengter Mündung, zwei Tierköpfe; Abstoßung	Amerika/Zentralamerika/Panama, Costa Rica/-/Nähe Finca Aguas Buenas		12.11.1971
	71.47:7	Kleines, kugeliges Gefäß mit zwei Schnurösen, verengte Mündung	Amerika/Zentralamerika/Panama, Costa Rica/-/Nähe Finca Aguas Buenas		12.11.1971
	71.47:8	Kugeliges Gefäß, Standring, weite Mündung, Ritzverzierung; Rand beschädigt	Amerika/Zentralamerika/Panama, Costa Rica/-/Nähe Finca Aguas Buenas		12.11.1971
	71.47:9	Bootförmiges Gefäß mit drei Füßen, angestoßen	Amerika/Zentralamerika/Panama, Costa Rica/-/Nähe Finca Aguas Buenas		12.11.1971
	71.47:10	Schale, tief, mit drei Füßen, Ritzverzierung und Appliqué-Kopf; geklebt	Amerika/Zentralamerika/Panama, Costa Rica/-/Nähe Finca Aguas Buenas		12.11.1971
	71.47:11	Dreifachgefäß mit drei Füßen; beschädigt	Amerika/Zentralamerika/Panama, Costa Rica/-/Nähe Finca Aguas Buenas		12.11.1971
	71.47:12	Kleines Dreifachgefäß mit drei Füßen und Ritzverzierung; beschädigt, geklebt	Amerika/Zentralamerika/Panama, Costa Rica/-/Nähe Finca Aguas Buenas		12.11.1971
	71.47:13	Rollstempel aus Ton, stark verwittert	Amerika/Zentralamerika/Panama, Costa Rica/-/Nähe Finca Aguas Buenas		12.11.1971
	71.48:1	Anthropomorphes Tongefäß, ritzverziert	Amerika/Zentralamerika/Costa Rica		17.12.1971

Please note that many designations in this list have been identified as outdated or racist abuse since the inventories - original conception.

Bild	Inventarnummer	Objektbezeichnung	Herkunft	Ethnie	Eingangsdatum
	72.1:1	Miniaturkorb	Amerika/Nordamerika/USA/California	<Amerika>/<Nordamerika>/Pomo	2.3.1972
	72.37:1	Malerei auf Rindenbastpapier: 2 Vögel mit Blumen	Amerika/Nordamerika/Mexiko		28.11.1972
	72.48:1	Anthropomorphes Gefäß aus Ton, Fälschung	Amerika/Südamerika/Kolumbien/Chocó		23.5.1972
	72.49:1	Schöpfkelle aus Walbarten, für Eisbrocken	Amerika/Nordamerika/Grönland (?)	<Amerika>/<Nordamerika>/Eskimo, Inuit	2.6.1972
	72.50:1	Hängematte aus Cutum	Amerika/Südamerika/Brasilien	<Amerika>/<Südamerika>/Baniwa	3.8.1972
	72.50:2	Hängematte aus Cutum	Amerika/Südamerika/Brasilien	<Amerika>/<Südamerika>/Baniwa	3.8.1972
	72.50:3	Korbschale	Amerika/Südamerika/Brasilien	<Amerika>/<Südamerika>/Baniwa	3.8.1972
	72.50:4	Korbschale, klein	Amerika/Südamerika/Brasilien	<Amerika>/<Südamerika>/Baniwa	3.8.1972
	72.50:5	Kleiner, offener Korb mit schwarzem Muster	Amerika/Südamerika/Brasilien	<Amerika>/<Südamerika>/Baniwa	3.8.1972
	72.50:6	Flaschenförmiger Korb mit Henkel	Amerika/Südamerika/Brasilien	<Amerika>/<Südamerika>/Baniwa	3.8.1972
	72.50:7	Tipiti Modell	Amerika/Südamerika/Brasilien	<Amerika>/<Südamerika>/Baniwa	3.8.1972
	72.50:8	Tipiti Modell	Amerika/Südamerika/Brasilien	<Amerika>/<Südamerika>/Baniwa	3.8.1972
	72.50:9	Kopfreifen	Amerika/Südamerika/Brasilien	<Amerika>/<Südamerika>/Baniwa	3.8.1972
	72.50:10	Kopfreifen mit Bastgehänge	Amerika/Südamerika/Brasilien	<Amerika>/<Südamerika>/Baniwa	3.8.1972
	72.50:11	Kette aus Coixsamen und anderen Objekten, Zwischenglieder aus Draht	Amerika/Südamerika/Brasilien	<Amerika>/<Südamerika>/Baniwa	3.8.1972
	72.50:12	Kette aus Coixsamen, zerfallen	Amerika/Südamerika/Brasilien	<Amerika>/<Südamerika>/Baniwa	3.8.1972
	72.50:13	Tongefäß mit Curare	Amerika/Südamerika/Brasilien	<Amerika>/<Südamerika>/Baniwa	3.8.1972
	72.50:14	Großes Tongefäß, archäologsch, beschädigt	Amerika/Südamerika/Brasilien/-/Rio Uruguai, Rio Uruguay		3.8.1972
	72.50:15	Ovales Tongefäß mit rot bemaltem Rand, beschädigt	Amerika/Südamerika/Brasilien/-/Rio Uruguai, Rio Uruguay		3.8.1972

Please note that many designations in this list have been identified as faulty, outdated or as racist abuse since the inventories' original conception.

Bild	Inventarnummer	Objektbezeichnung	Herkunft	Ethnie	Eingangsdatum
	72.50:16	Lippenpflock aus Muschel, geklebt	Amerika/Südamerika/Brasilien/-/Rio Uruguai, Rio Uruguay		3.8.1972
	72.50:17	Steinbeilklinge	Amerika/Südamerika/Brasilien/-/Rio Uruguai bei Salto Grande, Rio Uruguay		3.8.1972
	72.50:18	Anzahl menschlicher Knochen aus Gefäß 72.50:14	Amerika/Südamerika/Brasilien/-/Rio Uruguai, Rio Uruguay		3.8.1972
	72.51:1	Anthropomorphes Tongefäß, schwarz-weiß bemalt, stark beschädigt; Figur mit kleinem Becher	Amerika/Südamerika/Peru/Mittlere Küste/Chancay	<Amerika>/<Südamerika>/Chancay-Kultur	7.8.1972
	72.51:2	Tonschale, schwarz und creme auf rot	Amerika/Südamerika/Peru/Mittlere Küste/unbekannt		7.8.1972
	72.52:1	Keramik-Ohrpflock	Amerika/Zentralamerika/El Salvador/-/Chalchuapa		8.8.1972
	72.53:1	Mörser aus Stein	Amerika/Südamerika/Argentinien/Rio Negro de Chubut/San Antonio del Este		12.9.1972
	72.53:2	Stößel aus Stein	Amerika/Südamerika/Argentinien/Rio Negro de Chubut/San Antonio del Este		12.9.1972
	72.54:1	Gefäßhalter aus Bast	Amerika/Nordamerika/Mexiko/-/Yucatan		20.9.1972
	72.55:1	Bogenschützen Manschette (Ketoh)	Amerika/Nordamerika/USA/Arizona, New Mexico, Colorado, Utah	<Amerika>/<Nordamerika>/Navajo, Diné	27.9.1972
	72.55:2	Kochgefäß	Amerika/Nordamerika/USA/Arizona, New Mexico, Colorado, Utah	<Amerika>/<Nordamerika>/Navajo, Diné	27.9.1972
	72.55:3	Trommel aus Ton, Trommel	Amerika/Nordamerika/USA/Arizona, New Mexico, Colorado, Utah/unbekannt	<Amerika>/<Nordamerika>/Navajo, Diné	27.9.1972
	72.55:4	Prägestempel mit Muster für Silberarbeiten	Amerika/Nordamerika/USA/Arizona, New Mexico, Colorado, Utah	<Amerika>/<Nordamerika>/Navajo, Diné	27.9.1972
	72.55:5	Prägestempel mit Muster für Silberarbeiten	Amerika/Nordamerika/USA/Arizona, New Mexico, Colorado, Utah	<Amerika>/<Nordamerika>/Navajo, Diné	27.9.1972
	72.55:6	Prägestempel mit Muster für Silberarbeiten	Amerika/Nordamerika/USA/Arizona, New Mexico, Colorado, Utah	<Amerika>/<Nordamerika>/Navajo, Diné	27.9.1972
	72.55:7	Prägestempel mit Muster für Silberarbeiten	Amerika/Nordamerika/USA/Arizona, New Mexico, Colorado, Utah	<Amerika>/<Nordamerika>/Navajo, Diné	27.9.1972
	72.55:8	Prägestempel (Meißel) für Silberarbeiten	Amerika/Nordamerika/USA/Arizona, New Mexico, Colorado, Utah	<Amerika>/<Nordamerika>/Navajo,	27.9.1972

Please note that many designations in this list have been identified as faulty, outdated or racist abuse since the inventories' original conception.

Bild	Inventarnummer	Objektbezeichnung	Herkunft	Ethnie	Eingangsdatum
				Diné	
	72.55:9	Silberpaltte mit Muster von Geräten der Inv.Nr:72.55:4-8	Amerika/Nordamerika/USA/Arizona, New Mexico, Colorado, Utah	<Amerika>/<Nordamerika>/Navajo, Diné	27.9.1972
	72.55:10	Prägestempel für Silberperlenhälften	Amerika/Nordamerika/USA/Arizona, New Mexico, Colorado, Utah	<Amerika>/<Nordamerika>/Navajo, Diné	27.9.1972
	72.55:11	Silberblechperle zu Inv.Nr:72.55:10 m. Muster	Amerika/Nordamerika/USA/Arizona, New Mexico, Colorado, Utah	<Amerika>/<Nordamerika>/Navajo, Diné	27.9.1972
	72.55:12	Silberblechperle zu Inv.Nr:72.55:10	Amerika/Nordamerika/USA/Arizona, New Mexico, Colorado, Utah	<Amerika>/<Nordamerika>/Navajo, Diné	27.9.1972
	72.55:13	Stanzplatte für Silberknöpfe	Amerika/Nordamerika/USA/Arizona, New Mexico, Colorado, Utah	<Amerika>/<Nordamerika>/Navajo, Diné	27.9.1972
	72.55:14	Silberknopf zu Inv.Nr:72.55:13	Amerika/Nordamerika/USA/Arizona, New Mexico, Colorado, Utah	<Amerika>/<Nordamerika>/Navajo, Diné	27.9.1972
	72.55:15	Silberfassung mit Ornament	Amerika/Nordamerika/USA/Arizona, New Mexico, Colorado, Utah	<Amerika>/<Nordamerika>/Navajo, Diné	27.9.1972
	72.55:16	Schmuckstein (Türkis) zu Inv.Nr:72.55:15	Amerika/Nordamerika/USA/Arizona, New Mexico, Colorado, Utah	<Amerika>/<Nordamerika>/Navajo, Diné	27.9.1972
	72.55:17	Silberblech mit ausgeschnittenem Muster	Amerika/Nordamerika/USA/Arizona, New Mexico, Colorado, Utah	<Amerika>/<Nordamerika>/Navajo, Diné	27.9.1972
	72.55:18	Silberdraht, halbrund, gedreht	Amerika/Nordamerika/USA/Arizona, New Mexico, Colorado, Utah	<Amerika>/<Nordamerika>/Navajo, Diné	27.9.1972
	72.55:19	Silberdraht, vierkant, gedreht	Amerika/Nordamerika/USA/Arizona, New Mexico, Colorado, Utah	<Amerika>/<Nordamerika>/Navajo, Diné	27.9.1972
	72.55:20	Silberdraht, rund, zwei Stränge zusammengedreht	Amerika/Nordamerika/USA/Arizona, New Mexico, Colorado, Utah	<Amerika>/<Nordamerika>/Navajo, Diné	27.9.1972
	72.55:21	Geräte zur Herstellung von Silberdraht, dreikant	Amerika/Nordamerika/USA/Arizona, New Mexico, Colorado, Utah	<Amerika>/<Nordamerika>/Navajo, Diné	
	72.55:22	Silberrohr mit Muster, gegossen, in der Länge halbiert, verdreht	Amerika/Nordamerika/USA/Arizona, New Mexico, Colorado, Utah	<Amerika>/<Nordamerika>/Navajo, Diné	

Please note that many destinations in this list have been identified as faulty, outdated or as racist abuse since the inventories' original conception.

Bild	Inventarnummer	Objektbezeichnung	Herkunft	Ethnie	Eingangsdatum
	72.55:23	Schmetterlingstanzmaske aus Leder	Amerika/Nordamerika/USA/Arizona, New Mexico	<Amerika>/<Nordamerika>/Pueblo-Indianer/Hopi	
	72.55:24	Katchina-Figur Mudhead-Typ (Koyemshi) (Kalutsi/Water-Gourd)	Amerika/Nordamerika/USA/New Mexico	<Amerika>/<Nordamerika>/Pueblo-Indianer/Zuni	
	72.55:25	Katchina-Figur	Amerika/Nordamerika/USA/New Mexico/San Juan		
	72.55:26	Silberdraht, gewickelt, zur Feder auseinandergezogen und plattgeschlagen	Amerika/Nordamerika/USA/Arizona, New Mexico, Colorado, Utah	<Amerika>/<Nordamerika>/Navajo, Diné	
	72.56:1	Begleiter (Impersonator) des Shalako (älterer Bruder der das Maismehl trägt)	Amerika/Nordamerika/USA/New Mexico	<Amerika>/<Nordamerika>/Pueblo-Indianer/Zuni	27.9.1972
	72.56:2	Begleiter (Impersonator) des Shalako (jüngerer Bruder mit Gebetsstäben)	Amerika/Nordamerika/USA/New Mexico	<Amerika>/<Nordamerika>/Pueblo-Indianer/Zuni	27.9.1972
	72.57:1	Schal, aus weißer Wolle	Amerika/Nordamerika/Mexiko		24.10.1972
	72.58:1	Menschliche Figur, geflochten	Amerika/Nordamerika/Mexiko		27.11.1972
	72.58:2	Feuerfächer, geflochten	Amerika/Nordamerika/Mexiko		27.11.1972
	72.59:1	Spindel mit Baumwollfaden	Amerika/Südamerika/Peru/Lima/Chancay		3.5.1972
	72.59:2	Spindel	Amerika/Südamerika/Peru/Lima/Chancay		3.5.1972
	72.59:3	Kleines Webschwert aus Holz	Amerika/Südamerika/Peru/Lima/Chancay		3.5.1972
	72.59:4	Bruchstück eines Webgeräts aus Holz	Amerika/Südamerika/Peru/Lima/Chancay		3.5.1972
	72.60:1	Tonfigur, Fälschung im Stil von Colima	Amerika/Nordamerika/Mexiko/-/West-Mexico		27.11.1972
	73.2:1	Tasche aus Caraguata, rot-grün-gelb	Amerika/Südamerika/Argentinien/-/Gran Chaco	<Amerika>/<Südamerika>/Mataco	9.1.1973
	73.34:1	Maniok-Preßschlauch	Amerika/Karibische Inseln/Trinidad und Tobago/-/Trinidad		22.3.1973
	73.34:2	Hut, geflochten mit schwarzer Bestickung	Amerika/Nordamerika/Mexiko		22.3.1973
	73.34:3	Hut, aus Maisblättern geflochten (Sonntagshut)	Amerika/Nordamerika/Mexiko/Veracruz/Tampico		22.3.1973
	73.34:4	Hut aus Maisstroh geflochten, Hutkrampe auf Innenseite mit lila-günem Muster	Amerika/Südamerika/Brasilien		22.3.1973
	73.34:5	Hut aus Palmblättern geflochten mit grün-lila Muster	Amerika/Südamerika/Brasilien		22.3.1973
	73.34:6	Hut, aus den Blattscheiden der Madagaska-Palme geflochten	Amerika/Nordamerika/Mexiko		22.3.1973
	73.34:7	Hut aus Leder	Amerika/Nordamerika/USA/Texas		22.3.1973

Please note that many designations in this list have been identified as faulty, outdated or as racist abuse since the inventories' original conception.

Bild	Inventarnummer	Objektbezeichnung	Herkunft	Ethnie	Eingangsdatum
	73.34:8	Kopfbedeckung aus dem Bast der Kokos-Palme	Amerika/Zentralamerika/Panama/-/Colón	<Amerika>/Afro-Amerikaner	22.3.1973
	73.34:9	Poncho aus Baumwolle	Amerika/Südamerika/Chile		22.3.1973
	73.34:10	Markttasche aus Sisalhanf mit Henkel	Amerika/Südamerika/Kolumbien/-/Barranquilla		22.3.1973
	73.34:11	Markttasche aus Agavenfaser, bunt	Amerika/Nordamerika/Mexiko/Veracruz/Tampico		22.3.1973
	73.34:12	Feuerfächer, geflochten	Amerika/Nordamerika/Mexiko/Veracruz/Tampico		22.3.1973
	73.34:13	Feuerfächer, aus Palmfasern geflochten, viereckig	Amerika/Südamerika/Kolumbien/-/Barranquilla		22.3.1973
	73.34:14	Besen aus Palmblättern	Amerika/Südamerika/Kolumbien/-/Barranquilla		22.3.1973
	73.34:15	Holzquirl	Amerika/Südamerika/Kolumbien/-/Barranquilla		22.3.1973
	73.34:16	Paar Holzpantoffeln, mit Fußhülle aus rotem Kautschuk	Amerika/Südamerika/Kolumbien/-/Barranquilla		22.3.1973
	73.34:17	Holzkohleofen aus Eisenblech	Amerika/Nordamerika/Mexiko/Veracruz/Tampico		22.3.1973
	73.34:18	Mörser aus Stein	Amerika/Nordamerika/Mexiko/Veracruz/Tampico		22.3.1973
	73.34:19	Stößel aus Stein	Amerika/Nordamerika/Mexiko/Veracruz/Tampico		22.3.1973
	73.34:20	Kakaoquirl aus Holz	Amerika/Nordamerika/Mexiko/Veracruz/Tampico		22.3.1973
	73.34:21	Teller aus Holz, bemalt	Amerika/Nordamerika/Mexiko/Veracruz/Tampico		22.3.1973
	73.34:22	Paar Holzsandalen, Fußstreifen aus Stoff	Amerika/Nordamerika/Mexiko/Veracruz/Tampico		22.3.1973
	73.34:23	Paar Ledersandalen für Frauen	Amerika/Karibische Inseln/Trinidad und Tobago		22.3.1973
	73.34:24	Flasche aus Kalebasse und Leder mit Korkenverschluss	Amerika/Zentralamerika		22.3.1973
	73.34:25	Maté-Gefäß aus Kalebasse	Amerika/Südamerika/Argentinien		22.3.1973
	73.34:26	Maté-Gefäß aus Kalebasse	Amerika/Südamerika/Brasilien		22.3.1973
	73.34:27	Bombilla aus Silber	Amerika/Südamerika/Argentinien		22.3.1973
	73.34:28	Bombilla aus Silber	Amerika/Südamerika/Argentinien		22.3.1973
	73.34:29	Bombilla, geflochten, beschädigt	Amerika/Südamerika/Brasilien		22.3.1973
	73.34:30	Maniokknollen (Manihot utilissima)	Amerika/Karibische Inseln/Kuba		22.3.1973
	73.34:31	Behälter mit Tortillas	Amerika/Nordamerika/Mexiko/Veracruz/Tampico		22.3.1973
	73.34:32	Behälter mit grauen Tortillas	Amerika/Nordamerika/Mexiko/-/Esperanza		22.3.1973
	73.34:33	Behälter mit grauen Tortillas	Amerika/Nordamerika/Mexiko/-/Esperanza		22.3.1973
	73.34:34	Behälter mit Wurzelknollen der Colocasia	Amerika/Karibische Inseln/Kuba		22.3.1973
	73.34:35	Behälter mit Parta Guarana; Glasbehälter mit Guarana-Block	Amerika/Südamerika/Brasilien/-/Amazonasgebiet		22.3.1973

Please note that many assignations in this list have been identified as faulty, outdated or as racist abuse since the inventories' original conception.

Bild	Inventarnummer	Objektbezeichnung	Herkunft	Ethnie	Eingangsdatum
	73.34:36	Behälter mit Beiju (Maniokfladen)	Amerika/Südamerika/Kolumbien		22.3.1973
	73.34:37	[gesehen: Behälter mit zwei in Pflanzenblättern eingepackten braunen Blöcken, Zucker?] Behälter mit Handelspackung braunem Zucker	Amerika/Nordamerika/Mexiko/Veracruz/Tampico		22.3.1973
	73.34:38	[gesehen: Behälter mit getrockneten Pflanzenhalmen, Zuckerrohr?] Behälter mit kleiner Handelspackung braunem Zucker	Amerika/Nordamerika/Mexiko/Veracruz/Tampico		22.3.1973
	73.34:39	[gesehen: Behälter mit getrockneten Pflanzenhalmen, Zuckerrohr?] Behälter mit Handelspackung braunem Zucker	Amerika/Südamerika/Brasilien		22.3.1973
	73.35:1	Gürtel mit Silberbeschlägen	Amerika/Nordamerika/USA/Arizona, New Mexico, Colorado, Utah	<Amerika>/<Nordamerika>/Navajo, Diné	24.5.1973
	73.36:1	Flasche aus Silber	Amerika/Nordamerika/USA/Arizona, New Mexico, Colorado, Utah	<Amerika>/<Nordamerika>/Navajo, Diné	21.6.1973
	73.37:1	Tonfigur; Fälschung im Stil der Bahía-Figuren	Amerika/Südamerika/Ecuador		7.8.1973
	73.38:1	Großer Schädel aus Zucker	Amerika/Nordamerika/Mexiko		9.3.1973
	73.38:2	Kleiner Schädel aus Zucker	Amerika/Nordamerika/Mexiko		9.3.1973
	73.38:3	Kleines Kreuz aus Zucker	Amerika/Nordamerika/Mexiko		9.3.1973
	73.38:4	Kleine Metate aus Zucker	Amerika/Nordamerika/Mexiko		9.3.1973
	73.38:5	Kleiner Hut aus Zucker	Amerika/Nordamerika/Mexiko		9.3.1973
	73.38:6	Paar kleine Schuhe aus Zucker	Amerika/Nordamerika/Mexiko		9.3.1973
	73.38:7	Kleine Schere aus Zucker	Amerika/Nordamerika/Mexiko		9.3.1973
	73.38:8	Kleine Schere aus Zucker	Amerika/Nordamerika/Mexiko		9.3.1973
	73.38:9	Gebildbrot	Amerika/Nordamerika/Mexiko		9.3.1973
	73.38:10	Gebildbrot	Amerika/Nordamerika/Mexiko		9.3.1973
	73.39:1	Maske für den Left-handed Katchina	Amerika/Nordamerika/USA/Arizona, New Mexico	<Amerika>/<Nordamerika>/Pueblo-Indianer/Hopi	8.8.1973
	73.39:2	Offener Korb, Spiralwulsttechnik, mit buntem Muster (Vögel?)	Amerika/Nordamerika/USA/Alaska	<Amerika>/<Nordamerika>/Eskimo, Inuit	8.8.1973
	73.39:3	Kleiner Korb mit Deckel, Spiralwulsttechnik, mit buntem Muster	Amerika/Nordamerika/USA/Alaska	<Amerika>/<Nordamerika>/Eskimo, Inuit	8.8.1973

Please note that many designations in this list have been identified as faulty, outdated or racist abuse since the inventories' original conception.

Bild	Inventarnummer	Objektbezeichnung	Herkunft	Ethnie	Eingangsdatum
	73.40:1	Lasso, aus Leder geflochten	Amerika/Südamerika/Chile		23.3.1973
	73.40:2	Paar Sporen mit Lederteilen	Amerika/Südamerika/Chile		23.3.1973
	73.40:3	Steigbügel aus Holz, beschnitzt	Amerika/Südamerika/Chile		23.3.1973
	73.40:4	Peitsche aus Leder, am Zügel zu befestigen	Amerika/Südamerika/Chile		23.3.1973
	73.40:5	Dreisträngige Bola	Amerika/Südamerika/Argentinien/Patagonien		23.3.1973
	73.40:6	kleine Kalebassenschale, beschnitzt	Amerika/Südamerika/Bolivien		23.3.1973
	73.40:7	kleine Kalebassenschale, beschnitzt	Amerika/Südamerika/Bolivien		23.3.1973
	73.40:8	Bandwebgerät mit Webprobe	Amerika/Südamerika/Chile		23.3.1973
	73.40:9	Bandwebgerät mit Webprobe	Amerika/Südamerika/Chile		23.3.1973
	73.40:10	Bandwebgerät mit Webprobe	Amerika/Südamerika/Chile		23.3.1973
	73.40:11	Hut aus Kupfer (Souvenir), klein	Amerika/Südamerika/Chile		23.3.1973
	73.40:12	Stein mit zwei Höhlungen, archäologisch	Amerika/Südamerika/Chile		23.3.1973
	73.40:13	Bombilla aus Silber	Amerika/Südamerika/Chile		23.3.1973
	73.40:14	Kasten mit chilenischen Haselnüssen (avellano) und Palmfrüchten (coquitos)	Amerika/Südamerika/Chile		23.3.1973
	73.41:1	Schelle, Kupfer	Amerika/Südamerika/Kolumbien/Tolima/Buga, Valle de Cauca		19.3.1973
	73.41:2	Schelle, Kupfer	Amerika/Südamerika/Kolumbien/Tolima/Buga, Valle de Cauca		19.3.1973
	73.41:3	Konischer, massiver Anhänger, Tumbaga, vergoldet	Amerika/Südamerika/Kolumbien/Tolima/Buga, Valle de Cauca		19.3.1973
	73.41:4	Konischer, massiver Anhänger, Tumbaga, vergoldet, beschädigt	Amerika/Südamerika/Kolumbien/Tolima/Buga, Valle de Cauca		19.3.1973
	73.42:1	Unterteil eines Tongefäßes, unverziert	Amerika/Zentralamerika/Nicaragua/-/Cerro Mokó, Rio Coco		
	73.42:2	Unterteil eines Tongefäßes mit Standfüßen, unverziert	Amerika/Zentralamerika/Nicaragua/-/Cerro Mokó, Rio Coco		
	73.42:3	Teil eines Tongefäßes mit Standfüßen; unverziert	Amerika/Zentralamerika/Nicaragua/-/Cerro Mokó, Rio Coco		
	73.42:4	Teil eines Tongefäßes, unverziert	Amerika/Zentralamerika/Nicaragua/-/Cerro		

Please note that many designations in this list have been identified as faulty, outdated or as racist abuse since the inventories' original conception.

Bild	Inventarnummer	Objektbezeichnung	Herkunft	Ethnie	Eingangsdatum
			Mokó, Rio Coco		
	73.42:5	Randteil eines Tongefäßes, unverziert	Amerika/Zentralamerika/Nicaragua/-/Cerro Mokó, Rio Coco		
	73.42:6	Bruchstück eines Tongefäßes, unverziert mit Fußansätzen	Amerika/Zentralamerika/Nicaragua/-/Cerro Mokó, Rio Coco		
	73.43:1	Zopfschmuck, Stoff mit Silber	Amerika/Südamerika/Chile	<Amerika>/<Südamerika>/Mapuche, Araukaner	17.8.1973
	73.43:2	Pferdegeschirr, Leder mit Silber (Sattelgurt)	Amerika/Südamerika/Chile	<Amerika>/<Südamerika>/Mapuche, Araukaner	17.8.1973
	73.43:3	Pferdegeschirr, Leder mit Silber (Sattelgurt)	Amerika/Südamerika/Chile	<Amerika>/<Südamerika>/Mapuche, Araukaner	17.8.1973
	73.43:4	Pferdegeschirr, Leder mit Silber (Sattelgurt)	Amerika/Südamerika/Chile	<Amerika>/<Südamerika>/Mapuche, Araukaner	17.8.1973
	73.43:5	Pferdegeschirr, Leder mit Silber (Sattelgurt)	Amerika/Südamerika/Chile	<Amerika>/<Südamerika>/Mapuche, Araukaner	17.8.1973
	73.43:6	Pferdegeschirr, Leder mit Silber (Sattelgurt)	Amerika/Südamerika/Chile	<Amerika>/<Südamerika>/Mapuche, Araukaner	17.8.1973
	73.43:7	Pferdegeschirr, Leder mit Silber (Sattelgurt)	Amerika/Südamerika/Chile	<Amerika>/<Südamerika>/Mapuche, Araukaner	17.8.1973
	73.43:8	Pferdegeschirr, Leder mit Silber (Sattelgurt)	Amerika/Südamerika/Chile	<Amerika>/<Südamerika>/Mapuche, Araukaner	17.8.1973
	73.43:9	Röhrenförmiger Gegenstand aus Silber, angebl. Pferdegeschirrteil	Amerika/Südamerika/Chile	<Amerika>/<Südamerika>/Mapuche, Araukaner	17.8.1973
	73.43:10	Röhrenförmiger Gegenstand aus Silber, angebl. Pferdegeschirrteil	Amerika/Südamerika/Chile	<Amerika>/<Südamerika>/Mapuche, Araukaner	17.8.1973
	73.43:11	Frauenbrustschmuck aus Silber	Amerika/Südamerika/Chile	<Amerika>/<Südamerika>/Mapuche, Araukaner	17.8.1973
	73.43:12	Serviettenring mit Silbermünzen	Amerika/Südamerika/Chile		17.8.1973
	73.43:13	Beutel aus Wolle mit Münzen, sehr beschädigt	Amerika/Südamerika/Chile		17.8.1973
	73.43:14	Fellbeutel (quiqui)	Amerika/Südamerika/Chile	<Amerika>/<Süda	17.8.1973

Please note that many designations in this list have been identified as faulty, outdated or as racist abuse since the inventories' original conception.

Bild	Inventarnummer	Objektbezeichnung	Herkunft	Ethnie	Eingangsdatum
				merika>/Mapuche, Araukaner	
	73.43:15	Decke aus Wolle (Satteldecke?), bunt	Amerika/Südamerika/Chile	<Amerika>/<Südamerika>/Mapuche, Araukaner	17.8.1973
	73.43:16	Deckenteil mit braunen u grünen Menschenfiguren u blauem Muster auf naturfarbenem Grund	Amerika/Südamerika/Chile	<Amerika>/<Südamerika>/Mapuche, Araukaner	17.8.1973
	73.43:17	Gewebter Gürtel eines huaso (Landbesitzers)	Amerika/Südamerika/Chile		17.8.1973
	73.43:18	Filzhut eines huaso (Landbesitzers)	Amerika/Südamerika/Chile		17.8.1973
	73.43:19	Kleiner Kupferbarren	Amerika/Südamerika/Chile/-/Chuquicamata		17.8.1973
	73.43:20	Durchbohrter Stein, Keulenkopf (?), archäologisch	Amerika/Südamerika/Chile		17.8.1973
	73.43:21	Durchbohrter Stein, Keulenkopf (?), archäologisch	Amerika/Südamerika/Chile		17.8.1973
	73.43:22	Stein für eine Boleadora., archäologisch	Amerika/Südamerika/Chile		17.8.1973
	73.43:23	Projektilspitze, Loorbeerblattförmig, Feuerstein	Amerika/Südamerika/Chile		17.8.1973
	73.43:24	Projektilspitze, dreieckig, Feuerstein	Amerika/Südamerika/Chile		17.8.1973
	73.43:25	Projektilspitze, dreieckig, Feuerstein	Amerika/Südamerika/Chile		17.8.1973
	73.43:26	Projektilspitze, gestielt, Feuerstein	Amerika/Südamerika/Chile		17.8.1973
	73.43:27	Projektilspitze, gestielt, schwarzes Gestein	Amerika/Südamerika/Chile/-/Strand in Rio Gallegos, b. Punta Arenas		17.8.1973
	73.43:28	Tongefäß, schwarz, Chimu-Stil, Fälschung; Kopfgefäßfälschung	Amerika/Südamerika/Peru		17.8.1973
	73.44:1	Behälter mit Deckel aus Birkenrinde, verziert	Amerika/Nordamerika/Kanada/Québec/Manouane	<Amerika>/<Nordamerika>/Tetes de Boule, Atikamekw	10.9.1973
	73.44:2	Teller aus Birkenrinde, verziert	Amerika/Nordamerika/Kanada/Québec/Manouane	<Amerika>/<Nordamerika>/Tetes de Boule, Atikamekw	10.9.1973
	73.44:3	Paar Sommermokassins mit Perlenstickerei und Pelzbesatz	Amerika/Nordamerika/Kanada/-/Davis Inlet	<Amerika>/<Nordamerika>/Montagnais-Naskapi, Innu/Naskapi	10.9.1973
	73.44:4	Paar Wintermokassins, für Kinder, unverziert	Amerika/Nordamerika/Kanada/-/Davis Inlet	<Amerika>/<Nordamerika>/Montagnais-Naskapi, Innu/Naskapi	10.9.1973

Please note that many designations in this list have been identified as fully, outdated or as racist abuse since the inventories original conception.

Bild	Inventarnummer	Objektbezeichnung	Herkunft	Ethnie	Eingangsdatum
	73.45:1	Gebildbrot: Figur (Schildkröte) aus Brotteig, bemalt, Panzer mit Blume verziert unf floralen Verzierungen in gelb, grün, rot	Amerika/Südamerika/Ecuador/-/Umgebung von Quito		13.9.1973
	73.67:1	Bogen	Amerika/Nordamerika/Mexiko/Chiapas	<Amerika>/<Mittelamerika>/Maya/Lacandonen (Maya)	9.12.1968
	73.67:2	Vogelpfeil	Amerika/Nordamerika/Mexiko/Chiapas	<Amerika>/<Mittelamerika>/Maya/Lacandonen (Maya)	9.12.1968
	73.67:3	Pfeil mit Widerhaken und Steinspitzen zur Affenjagd	Amerika/Nordamerika/Mexiko/Chiapas	<Amerika>/<Mittelamerika>/Maya/Lacandonen (Maya)	9.12.1968
	73.67:4	Pfeil mit Steinspitze (Feuerstein)	Amerika/Nordamerika/Mexiko/Chiapas	<Amerika>/<Mittelamerika>/Maya/Lacandonen (Maya)	9.12.1968
	73.67:5	Pfeil mit Steinspitze (Feuerstein)	Amerika/Nordamerika/Mexiko/Chiapas	<Amerika>/<Mittelamerika>/Maya/Lacandonen (Maya)	9.12.1968
	73.67:6	Pfeil mit Steinspitze (Feuerstein)	Amerika/Nordamerika/Mexiko/Chiapas	<Amerika>/<Mittelamerika>/Maya/Lacandonen (Maya)	9.12.1968
	73.67:7	Pfeil mit Steinspitze (Feuerstein)	Amerika/Nordamerika/Mexiko/Chiapas	<Amerika>/<Mittelamerika>/Maya/Lacandonen (Maya)	9.12.1968
	73.67:8	Pfeil mit Steinspitze (Feuerstein)	Amerika/Nordamerika/Mexiko/Chiapas	<Amerika>/<Mittelamerika>/Maya/Lacandonen (Maya)	9.12.1968
	73.67:9	Pfeil mit Steinspitze (Feuerstein)	Amerika/Nordamerika/Mexiko/Chiapas	<Amerika>/<Mittelamerika>/Maya/Lacandonen (Maya)	9.12.1968
	73.67:10	Pfeil mit Steinspitze (Feuerstein)	Amerika/Nordamerika/Mexiko/Chiapas	<Amerika>/<Mittelamerika>/Maya/Lacandonen (Maya)	9.12.1968
	73.67:11	Pfeil ohne Steinspitze (Fischpfeil)	Amerika/Nordamerika/Mexiko/Chiapas	<Amerika>/<Mittelamerika>/Maya/Lacandonen (Maya)	9.12.1968
	73.67:12	Hemd	Amerika/Nordamerika/Mexiko/Chiapas	<Amerika>/<Mittelamerika>/Maya/Lacandonen (Maya)	9.12.1968
	73.67:13	Rock, rot	Amerika/Nordamerika/Mexiko/Chiapas	<Amerika>/<Mittelamerika>/Maya/Lacandonen (Maya)	9.12.1968

Please note that many designations in this list have been identified as faulty, outdated or as racist abuse since the inventions original conception.

Bild	Inventarnummer	Objektbezeichnung	Herkunft	Ethnie	Eingangsdatum
	73.67:14	Huipil, unverziert	Amerika/Nordamerika/Mexiko/Chiapas	<Amerika>/<Mittelamerika>/Maya/Lacandonen (Maya)	9.12.1968
	73.67:15	Zigarre	Amerika/Nordamerika/Mexiko/Chiapas	<Amerika>/<Mittelamerika>/Maya/Lacandonen (Maya)	9.12.1968
	73.67:16	Zigarre	Amerika/Nordamerika/Mexiko/Chiapas	<Amerika>/<Mittelamerika>/Maya/Lacandonen (Maya)	9.12.1968
	73.67:17	Zigarre	Amerika/Nordamerika/Mexiko/Chiapas	<Amerika>/<Mittelamerika>/Maya/Lacandonen (Maya)	9.12.1968
	73.67:18	Zigarre	Amerika/Nordamerika/Mexiko/Chiapas	<Amerika>/<Mittelamerika>/Maya/Lacandonen (Maya)	9.12.1968
	73.67:19	Zigarre	Amerika/Nordamerika/Mexiko/Chiapas	<Amerika>/<Mittelamerika>/Maya/Lacandonen (Maya)	9.12.1968
	73.67:20	Tragenetz	Amerika/Nordamerika/Mexiko/Chiapas	<Amerika>/<Mittelamerika>/Maya/Lacandonen (Maya)	9.12.1968
	73.67:21	Hängematte	Amerika/Nordamerika/Mexiko/Chiapas	<Amerika>/<Mittelamerika>/Maya/Lacandonen (Maya)	9.12.1968
	73.67:22	Kalebasse, rund [große Schüssel]	Amerika/Nordamerika/Mexiko/Chiapas	<Amerika>/<Mittelamerika>/Maya/Lacandonen (Maya)	9.12.1968
	73.67:23	Kalebasse, birnenförmig, mit Stopfen (Maiskolben)	Amerika/Nordamerika/Mexiko/Chiapas	<Amerika>/<Mittelamerika>/Maya/Lacandonen (Maya)	9.12.1968
	73.67:24	Rindenbastklopfer, alt	Amerika/Nordamerika/Mexiko/Chiapas	<Amerika>/<Mittelamerika>/Maya/Lacandonen (Maya)	9.12.1968
	73.67:25	Rindenbastklopfer, neu	Amerika/Nordamerika/Mexiko/Chiapas	<Amerika>/<Mittelamerika>/Maya/Lacandonen (Maya)	9.12.1968
	73.67:26	Holzbrett mit Griff in Copalharz, neu, für Opferhandlung	Amerika/Nordamerika/Mexiko/Chiapas	<Amerika>/<Mittelamerika>/Maya/Lacandonen (Maya)	9.12.1968
	73.67:27	Flöte, aus Holz	Amerika/Nordamerika/Mexiko/Chiapas	<Amerika>/<Mittelamerika>/Maya/Lacandonen (Maya)	9.12.1968
	73.67:28	Feuerbohrer (2-tlg.)	Amerika/Nordamerika/Mexiko/Chiapas	<Amerika>/<Mittel	9.12.1968

Please note that many designations in this list have been identified as faulty, outdated or as racist abuse since the inventions originated.

Bild	Inventarnummer	Objektbezeichnung	Herkunft	Ethnie	Eingangsdatum
				amerika>/Maya/Lacandonen (Maya)	
	73.67:29	Federschmuck	Amerika/Nordamerika/Mexiko/Chiapas	<Amerika>/<Mittelamerika>/Maya/Lacandonen (Maya)	9.12.1968
	73.67:30	Vogelbalg	Amerika/Nordamerika/Mexiko/Chiapas	<Amerika>/<Mittelamerika>/Maya/Lacandonen (Maya)	9.12.1968
	73.67:31	Maiskolben	Amerika/Nordamerika/Mexiko/Chiapas	<Amerika>/<Mittelamerika>/Maya/Lacandonen (Maya)	9.12.1968
	73.67:32	Maiskolben	Amerika/Nordamerika/Mexiko/Chiapas	<Amerika>/<Mittelamerika>/Maya/Lacandonen (Maya)	9.12.1968
	73.67:33	Maiskolben	Amerika/Nordamerika/Mexiko/Chiapas	<Amerika>/<Mittelamerika>/Maya/Lacandonen (Maya)	9.12.1968
	73.67:34	Maiskolben	Amerika/Nordamerika/Mexiko/Chiapas	<Amerika>/<Mittelamerika>/Maya/Lacandonen (Maya)	9.12.1968
	73.67:35	Kalebasse, beschnitzt	Amerika/Nordamerika/Mexiko/Chiapas	<Amerika>/<Mittelamerika>/Maya/Lacandonen (Maya)	9.12.1968
	73.67:36	Kalebasse, beschnitzt	Amerika/Nordamerika/Mexiko/Chiapas	<Amerika>/<Mittelamerika>/Maya/Lacandonen (Maya)	9.12.1968
	73.67:37	Räuchergefäß aus Ton; Räuchergefäß, Schale	Amerika/Nordamerika/Mexiko/Chiapas/Chiapas	<Amerika>/<Mittelamerika>/Maya/Lacandonen (Maya)	9.12.1968
	73.67:38	Räuchergefäß aus Ton; Räuchergefäß, Schale	Amerika/Nordamerika/Mexiko/Chiapas	<Amerika>/<Mittelamerika>/Maya/Lacandonen (Maya)	9.12.1968
	73.67:39	Räuchergefäß aus Ton; Räuchergefäß, Schale	Amerika/Nordamerika/Mexiko/Chiapas	<Amerika>/<Mittelamerika>/Maya/Lacandonen (Maya)	9.12.1968
	73.67:40	Räuchergefäß mit Copalharz; Räuchergefäß, Schale	Amerika/Nordamerika/Mexiko/Chiapas	<Amerika>/<Mittelamerika>/Maya/Lacandonen (Maya)	9.12.1968
	73.67:41	Kalebassenschale mit Copalharz	Amerika/Nordamerika/Mexiko/Chiapas	<Amerika>/<Mittelamerika>/Maya/Lacandonen (Maya)	9.12.1968
	73.67:42	Diverse, getrocknete Pflanzen	Amerika/Nordamerika/Mexiko/Chiapas	<Amerika>/<Mittelamerika>/Maya/La	9.12.1968

Please note that many designations in this list have been identified as faulty, outdated or as racist abuse since the inventories original creation.

Bild	Inventarnummer	Objektbezeichnung	Herkunft	Ethnie	Eingangsdatum
				candonen (Maya)	
	73.67:43	großes Tabakbündel	Amerika/Nordamerika/Mexiko/Chiapas	<Amerika>/<Mittelamerika>/Maya/Lacandonen (Maya)	9.12.1968
	73.67:44	Hemd aus Rindenbast	Amerika/Nordamerika/Mexiko/Chiapas	<Amerika>/<Mittelamerika>/Maya/Lacandonen (Maya)	9.12.1968
	73.67:45	Hemd aus Rindenbast	Amerika/Nordamerika/Mexiko/Chiapas	<Amerika>/<Mittelamerika>/Maya/Lacandonen (Maya)	9.12.1968
	73.67:46	Untersetzer für Kürbisgefäße aus Linanen	Amerika/Nordamerika/Mexiko/Chiapas	<Amerika>/<Mittelamerika>/Maya/Lacandonen (Maya)	9.12.1968
	73.67:47	Untersetzer für Kürbisgefäße aus Linanen	Amerika/Nordamerika/Mexiko/Chiapas	<Amerika>/<Mittelamerika>/Maya/Lacandonen (Maya)	9.12.1968
	73.67:48	Holzlöffel mit großer Mulde	Amerika/Nordamerika/Mexiko/Chiapas	<Amerika>/<Mittelamerika>/Maya/Lacandonen (Maya)	9.12.1968
	73.67:49	Holzlöffel mit kleiner Mulde	Amerika/Nordamerika/Mexiko/Chiapas	<Amerika>/<Mittelamerika>/Maya/Lacandonen (Maya)	9.12.1968
	73.67:50	Holzspatel zum Auftragen von Copalharz	Amerika/Nordamerika/Mexiko/Chiapas	<Amerika>/<Mittelamerika>/Maya/Lacandonen (Maya)	9.12.1968
	73.67:51	Holzspatel zum Auftragen von Copalharz	Amerika/Nordamerika/Mexiko/Chiapas	<Amerika>/<Mittelamerika>/Maya/Lacandonen (Maya)	9.12.1968
	73.67:52	Hängevorrichtung für Kalebassen	Amerika/Nordamerika/Mexiko/Chiapas	<Amerika>/<Mittelamerika>/Maya/Lacandonen (Maya)	9.12.1968
	73.67:53	Rohmaterial für Baumbaststreifen	Amerika/Nordamerika/Mexiko/Chiapas	<Amerika>/<Mittelamerika>/Maya/Lacandonen (Maya)	9.12.1968
	73.67:54	Drei Baumbaststreifen	Amerika/Nordamerika/Mexiko/Chiapas	<Amerika>/<Mittelamerika>/Maya/Lacandonen (Maya)	9.12.1968
	73.68:1	Webstuhlmodell	Amerika/Nordamerika/USA/Arizona, New Mexico, Colorado, Utah	<Amerika>/<Nordamerika>/Navajo, Diné	5.12.1973
	73.69:1	Anorak mit Kragen und Manschetten aus Perlenstickerei (zu Frauentracht 73.69:1-6)	Amerika/Nordamerika/Grönland	<Amerika>/<Nordamerika>/Eskimo, Inuit	22.11.1973

Please note that many destinations in this list have been identified as faulty, outdated or as racist abuse since the inventories' original conception.

Bild	Inventarnummer	Objektbezeichnung	Herkunft	Ethnie	Eingangsdatum
	73.69:2	Bluse ohne Ärmel (zu Frauentracht 73.69:1-6)	Amerika/Nordamerika/Grönland	<Amerika>/<Nordamerika>/Eskimo, Inuit	22.11.1973
	73.69:3	Paar Pulswärmer mit Perlen bestickt (zu Frauentracht 73.69:1-6)	Amerika/Nordamerika/Grönland	<Amerika>/<Nordamerika>/Eskimo, Inuit	22.11.1973
	73.69:4	Hose aus Seehundsfell, vorn Eisbärfellstreifen und Muster aus gefärbten Lederstreifen (zu Frauentracht 73.69:1-6)	Amerika/Nordamerika/Grönland	<Amerika>/<Nordamerika>/Eskimo, Inuit	22.11.1973
	73.69:5	Paar Strümpfe aus Seehundsfell mit gestickter Borte (zu Frauentracht 73.69:1-6)	Amerika/Nordamerika/Grönland	<Amerika>/<Nordamerika>/Eskimo, Inuit	22.11.1973
	73.69:6	Paar Stiefel, weiß, mit Muster aus gefärbten Lederstreifen (zu Frauentracht 73.69:1-6)	Amerika/Nordamerika/Grönland	<Amerika>/<Nordamerika>/Eskimo, Inuit	22.11.1973
	73.70:1	Speerschleuder aus Holz	Amerika/Nordamerika/Mexiko/Michoacán/Ihuatzio, Pázcuaro-See		20.12.1973
	73.71:1	Frauentracht bestehend aus: Hemd [73.71:1-9]	Amerika/Nordamerika/Mexiko/Puebla/Cuetzalan	<Amerika>/<Mittelamerika>/Nahua	4.10.1973
	73.71:2	Rock von Frauentracht [73.71:1-9]	Amerika/Nordamerika/Mexiko/Puebla/Cuetzalan	<Amerika>/<Mittelamerika>/Nahua	4.10.1973
	73.71:3	Zierkragen von Frauentracht [73.71:1-9]	Amerika/Nordamerika/Mexiko/Puebla/Cuetzalan	<Amerika>/<Mittelamerika>/Nahua	4.10.1973
	73.71:4	Zierkragen von Frauentracht, weiß-blau	Amerika/Nordamerika/Mexiko/Puebla/Cuetzalan	<Amerika>/<Mittelamerika>/Nahua	4.10.1973
	73.71:5	Gürtel von Frauentracht, rot [73.71:1-9]	Amerika/Nordamerika/Mexiko/Puebla/Cuetzalan	<Amerika>/<Mittelamerika>/Nahua	4.10.1973
	73.71:6	Gürtel von Frauentracht [73.71:1-9]	Amerika/Nordamerika/Mexiko/Puebla/Cuetzalan	<Amerika>/<Mittelamerika>/Nahua	4.10.1973
	73.71:7	Haarschmuck [zu Frauentracht 73.71:1-9]	Amerika/Nordamerika/Mexiko/Puebla/Cuetzalan	<Amerika>/<Mittelamerika>/Nahua	4.10.1973
	73.71:8	Halskette [zu Frauentracht 73.71:1-9]	Amerika/Nordamerika/Mexiko/Puebla/Cuetzalan	<Amerika>/<Mittelamerika>/Nahua	4.10.1973
	73.71:9	Paar Ohrgehänge [zu Frauentracht 73.71:1-9]	Amerika/Nordamerika/Mexiko/Puebla/Cuetzalan	<Amerika>/<Mittelamerika>/Nahua	4.10.1973
	73.71:10	Männertracht bestehend aus: Hut,	Amerika/Nordamerika/Mexiko/Puebla/Cuetzalan	<Amerika>/<Mittel	4.10.1973

Please note that many designations in this list have been identified as faulty, outdated or as racist abuse since the inventories original conception.

Bild	Inventarnummer	Objektbezeichnung	Herkunft	Ethnie	Eingangsdatum
		geflochten		amerika>/Nahua	
	73.71:11	Männertracht, bestehend aus sechs Teilen: Hemd, weiß	Amerika/Nordamerika/Mexiko/Puebla/Cuetzalan	<Amerika>/<Mittelamerika>/Nahua	4.10.1973
	73.71:12	Männertracht, bestehend aus sechs Teilen: Hose	Amerika/Nordamerika/Mexiko/Puebla/Cuetzalan	<Amerika>/<Mittelamerika>/Nahua	4.10.1973
	73.71:13	Männertracht, bestehend aus sechs Teilen: Überwurf	Amerika/Nordamerika/Mexiko/Puebla/Cuetzalan	<Amerika>/<Mittelamerika>/Nahua	4.10.1973
	73.71:14	Männertracht, bestehend aus sechs Teilen: Gürtel	Amerika/Nordamerika/Mexiko/Puebla/Cuetzalan	<Amerika>/<Mittelamerika>/Nahua	4.10.1973
	73.71:15	Männertracht, bestehend aus sechs Teilen: Gürtel	Amerika/Nordamerika/Mexiko/Puebla/Cuetzalan	<Amerika>/<Mittelamerika>/Nahua	4.10.1973
	73.71:16	Tracht eines Quetzaltänzers, bestehend aus: Hemd, weiß	Amerika/Nordamerika/Mexiko/Puebla/Cuetzalan	<Amerika>/<Mittelamerika>/Nahua	4.10.1973
	73.71:17	Tracht eines Quetzaltänzers, bestehend aus: Hose, weiss	Amerika/Nordamerika/Mexiko/Puebla/Cuetzalan	<Amerika>/<Mittelamerika>/Nahua	4.10.1973
	73.71:18	Tracht eines Quetzaltänzers, bestehend aus: Trachtenhose mit Fransen	Amerika/Nordamerika/Mexiko/Puebla/Cuetzalan	<Amerika>/<Mittelamerika>/Nahua	4.10.1973
	73.71:19	Tracht eines Quetzaltänzers, bestehend aus: Schultertuch, rot, mit Fransen	Amerika/Nordamerika/Mexiko/Puebla/Cuetzalan	<Amerika>/<Mittelamerika>/Nahua	4.10.1973
	73.71:20	Tracht eines Quetzaltänzers, bestehend aus: Brustlatz, rot, mit Fransen	Amerika/Nordamerika/Mexiko/Puebla/Cuetzalan	<Amerika>/<Mittelamerika>/Nahua	4.10.1973
	73.71:21	Tracht eines Quetzaltänzers, bestehend aus: Doppelrassel	Amerika/Nordamerika/Mexiko/Puebla/Cuetzalan	<Amerika>/<Mittelamerika>/Nahua	4.10.1973
	73.71:22	1 Paar Stiefel aus schwarzem Leder, zu Tracht eines Quetzaltänzers (73.71:1-8)	Amerika/Nordamerika/Mexiko/Puebla/Cuetzalan	<Amerika>/<Mittelamerika>/Nahua	4.10.1973
	73.71:23	Tracht eines Negritotänzers (73.71:1-9), bestehend aus: Hut	Amerika/Nordamerika/Mexiko/Puebla/Cuetzalan	<Amerika>/<Mittelamerika>/Nahua	4.10.1973
	73.71:24	Tracht eines Negritotänzers, bestehend aus: Hemd, gelb	Amerika/Nordamerika/Mexiko/Puebla/Cuetzalan	<Amerika>/<Mittelamerika>/Nahua	4.10.1973
	73.71:25	Tracht eines Negritotänzers, bestehend aus: Trachtenhose (Überhose)	Amerika/Nordamerika/Mexiko/Puebla/Cuetzalan	<Amerika>/<Mittelamerika>/Nahua	4.10.1973
	73.71:26	Tracht eines Negritotänzers, bestehend aus: Schultertuch (blau)	Amerika/Nordamerika/Mexiko/Puebla/Cuetzalan	<Amerika>/<Mittelamerika>/Nahua	4.10.1973
	73.71:27	Tracht eines Negritotänzers, bestehend aus: Schultertuch (rot)	Amerika/Nordamerika/Mexiko/Puebla/Cuetzalan	<Amerika>/<Mittelamerika>/Nahua	4.10.1973
	73.71:28	Tracht eines Negritotänzers: Peitsche m. Rassel u2 Taschentücher	Amerika/Nordamerika/Mexiko/Puebla/Cuetzalan	<Amerika>/<Mittelamerika>/Nahua	4.10.1973
	73.71:29	Tracht eines Negritotänzers, bestehend aus: Paar Stiefel	Amerika/Nordamerika/Mexiko/Puebla/Cuetzalan	<Amerika>/<Mittelamerika>/Nahua	4.10.1973
	73.71:30	Pflanzstockspitze aus Eisen	Amerika/Nordamerika/Mexiko/Puebla/Cuetzalan	<Amerika>/<Mittelamerika>/Nahua	4.10.1973

Please note that many assignations in this list have been identified as faulty, outdated or as racist abuse since the inventories' original conception.

Bild	Inventarnummer	Objektbezeichnung	Herkunft	Ethnie	Eingangsdatum
	73.71:31	Pflanzstockspitze aus Eisen	Amerika/Nordamerika/Mexiko/Puebla/Cuetzalan	<Amerika>/<Mittelamerika>/Nahua	4.10.1973
	73.71:32	Kinderwiege, geflochten	Amerika/Nordamerika/Mexiko/Puebla/Cuetzalan	<Amerika>/<Mittelamerika>/Nahua	4.10.1973
	73.71:33	Kleine Trommel	Amerika/Nordamerika/Mexiko/Puebla/Cuetzalan	<Amerika>/<Mittelamerika>/Nahua	4.10.1973
	73.71:34	Tragkorb mit Mecapal, geflochten	Amerika/Nordamerika/Mexiko/Puebla/Cuetzalan	<Amerika>/<Mittelamerika>/Nahua	4.10.1973
	73.71:35	Tragtasche, geflochten	Amerika/Nordamerika/Mexiko/Puebla/Cuetzalan	<Amerika>/<Mittelamerika>/Nahua	4.10.1973
	73.71:36	Tragtasche, geflochten	Amerika/Nordamerika/Mexiko/Puebla/Cuetzalan	<Amerika>/<Mittelamerika>/Nahua	4.10.1973
	73.71:37	Tragtasche, geflochten	Amerika/Nordamerika/Mexiko/Puebla/Cuetzalan	<Amerika>/<Mittelamerika>/Nahua	4.10.1973
	73.71:38	Kleines Haus aus Stroh	Amerika/Nordamerika/Mexiko/Puebla/Cuetzalan	<Amerika>/<Mittelamerika>/Nahua	4.10.1973
	73.71:39	Kleines Geflecht (Fisch)	Amerika/Nordamerika/Mexiko/Puebla/Cuetzalan	<Amerika>/<Mittelamerika>/Nahua	4.10.1973
	73.71:40	Kleines Geflecht (Frosch)	Amerika/Nordamerika/Mexiko/Puebla/Cuetzalan	<Amerika>/<Mittelamerika>/Nahua	4.10.1973
	73.71:41	kleines Geflecht (Pferd)	Amerika/Nordamerika/Mexiko/Puebla/Cuetzalan	<Amerika>/<Mittelamerika>/Nahua	4.10.1973
	73.71:42	kleines Geflecht (Ente)	Amerika/Nordamerika/Mexiko/Puebla/Cuetzalan	<Amerika>/<Mittelamerika>/Nahua	4.10.1973
	73.71:43	kleines Geflecht (Vogel)	Amerika/Nordamerika/Mexiko/Puebla/Cuetzalan	<Amerika>/<Mittelamerika>/Nahua	4.10.1973
	73.71:44	kleines Geflecht (Tier)	Amerika/Nordamerika/Mexiko/Puebla/Cuetzalan	<Amerika>/<Mittelamerika>/Nahua	4.10.1973
	73.71:45	kleines Geflecht (Tier)	Amerika/Nordamerika/Mexiko/Puebla/Cuetzalan	<Amerika>/<Mittelamerika>/Nahua	4.10.1973
	73.71:46	Geflecht (Mensch)	Amerika/Nordamerika/Mexiko/Puebla/Cuetzalan	<Amerika>/<Mittelamerika>/Nahua	4.10.1973
	73.71:47	kleines Geflecht (Fisch ?)	Amerika/Nordamerika/Mexiko/Puebla/Cuetzalan	<Amerika>/<Mittelamerika>/Nahua	4.10.1973
	73.71:48	Geflecht (ähnlich Kornbraut)	Amerika/Nordamerika/Mexiko/Puebla/Cuetzalan	<Amerika>/<Mittelamerika>/Nahua	4.10.1973
	73.71:49	Geflecht (Stern) aus Palmblättern	Amerika/Nordamerika/Mexiko/Puebla/Cuetzalan	<Amerika>/<Mittelamerika>/Nahua	4.10.1973
	73.71:50	Geflecht (Stern)	Amerika/Nordamerika/Mexiko/Puebla/Cuetzalan	<Amerika>/<Mittelamerika>/Nahua	4.10.1973
	73.71:51	Geflecht (Stern)	Amerika/Nordamerika/Mexiko/Puebla/Cuetzalan	<Amerika>/<Mittel	4.10.1973

Please note that many designations in this list have been identified as faulty, outdated or as racist abuse since the inventories' original description.

Bild	Inventarnummer	Objektbezeichnung	Herkunft	Ethnie	Eingangsdatum
				amerika>/Nahua	
	73.71:52	Geflecht (Miniaturkarussel)	Amerika/Nordamerika/Mexiko/Puebla/Cuetzalan	<Amerika>/<Mittelamerika>/Nahua	4.10.1973
	73.71:53	Geflecht (Kreuz)	Amerika/Nordamerika/Mexiko/Puebla/Cuetzalan	<Amerika>/<Mittelamerika>/Nahua	4.10.1973
	73.71:54	Geflecht aus Palmblättern	Amerika/Nordamerika/Mexiko/Puebla/Cuetzalan	<Amerika>/<Mittelamerika>/Nahua	4.10.1973
	73.71:55	Geflecht (Korb) (?) (zum Aufhängen)	Amerika/Nordamerika/Mexiko/Puebla/Cuetzalan	<Amerika>/<Mittelamerika>/Nahua	4.10.1973
	73.71:56	Geflecht aus getrockneten Pflanzenblättern, Rosette mit rosa Faden	Amerika/Nordamerika/Mexiko/Puebla/Cuetzalan	<Amerika>/<Mittelamerika>/Nahua	4.10.1973
	73.71:57	Geflecht aus Bast zum Aufhängen	Amerika/Nordamerika/Mexiko/Puebla/Cuetzalan	<Amerika>/<Mittelamerika>/Nahua	4.10.1973
	73.71:58	Geflecht aus Palm-und großen Maisblättern (Stulpe für Kerzen)	Amerika/Nordamerika/Mexiko/Puebla/Cuetzalan	<Amerika>/<Mittelamerika>/Nahua	4.10.1973
	73.71:59	Schnur, geflochten	Amerika/Nordamerika/Mexiko/Puebla/Cuetzalan	<Amerika>/<Mittelamerika>/Nahua	4.10.1973
	73.71:60	Plakat, Muerto	Amerika/Nordamerika/Mexiko/Puebla/Cuetzalan	<Amerika>/<Mittelamerika>/Nahua	4.10.1973
	74.16:1	Metate, archäologisch, aus Stein	Amerika/Zentralamerika/Guatemala	<Amerika>/<Mittelamerika>/Maya	21.2.1974
	74.16:2	Mano, archäologisch, aus Stein, längliche Form	Amerika/Zentralamerika/Guatemala	<Amerika>/<Mittelamerika>/Maya	21.2.1974
	74.17:1	Tongefäß, Fälschung	Amerika/Südamerika/Kolumbien		27.4.1974
	74.17:2	Tonfigur, Fälschung	Amerika/Südamerika/Kolumbien		27.4.1974
	74.17:3	Tongefäß mit menschlichem Gesicht, Fälschung	Amerika/Südamerika/Kolumbien		27.4.1974
	74.18:1	Paar Kinderstiefel; aus weißem Leder mit bunten Stickereien und Fellstrümpfe mit weißem Stoff außen, aufwendig bunt bestickt und mit Spitze	Amerika/Nordamerika/Grönland/Westgrönland/Illimanaq (Claushavn)	<Amerika>/<Nordamerika>/Eskimo, Inuit	10.7.1974
	74.22:1	Maske aus Holz, Männergesicht mit Bart	Amerika/Zentralamerika/Guatemala/Quetzaltenango	<Amerika>/<Mittelamerika>/Maya	16.9.1974
	74.22:2	Jacke eines indianischen Tanzkostüms	Amerika/Zentralamerika/Guatemala/Quetzaltenango/Quetzaltenango	<Amerika>/<Mittelamerika>/Maya/Quiché (Maya)	16.9.1974
	74.22:3	Hosen eines indianischen Tanzkostüms (zu Männertracht)	Amerika/Zentralamerika/Guatemala/Quetzaltenango/Quetzaltenango	<Amerika>/<Mittelamerika>/Maya/Quiché (Maya)	16.9.1974

Please note that many designations in this list have been identified as faulty, outdated or as racist abuse since the inventories' original conception.

Bild	Inventarnummer	Objektbezeichnung	Herkunft	Ethnie	Eingangsdatum
	74.22:4	Schultertuch, Umhang (zu Tanzkostüm)	Amerika/Zentralamerika/Guatemala/Quetzaltenango/Quetzaltenango	<Amerika>/<Mittelamerika>/Maya/Quiché (Maya)	16.9.1974
	74.22:5	Brustlatz eines indianischen Tanzkostüms	Amerika/Zentralamerika/Guatemala/Quetzaltenango/Quetzaltenango	<Amerika>/<Mittelamerika>/Maya/Quiché (Maya)	16.9.1974
	74.22:6	Schultertuch, Umhang (zu Tanzkostüm)	Amerika/Zentralamerika/Guatemala/Quetzaltenango/Quetzaltenango	<Amerika>/<Mittelamerika>/Maya/Quiché (Maya)	16.9.1974
	74.22:7	blusenartiges Obergewand für Frauen	Amerika/Zentralamerika/Guatemala/Sololá/San Antonio Palopó	<Amerika>/<Mittelamerika>/Maya/Kakchiquel (Maya)	16.9.1974
	74.22:8	Rock, Wickelrock	Amerika/Zentralamerika/Guatemala/Sololá/Sololá	<Amerika>/<Mittelamerika>/Maya/Kakchiquel (Maya)	16.9.1974
	74.22:9	Gürtelband	Amerika/Zentralamerika/Guatemala/Sololá/San Antonio Palopó	<Amerika>/<Mittelamerika>/Maya/Kakchiquel (Maya)	16.9.1974
	74.22:10	Kopfband	Amerika/Zentralamerika/Guatemala/Sololá/San Antonio Palopó	<Amerika>/<Mittelamerika>/Maya/Kakchiquel (Maya)	16.9.1974
	74.22:11	Gebrauchstuch, Vielzwecktuch	Amerika/Zentralamerika/Guatemala/Sololá/San Antonio Palopó	<Amerika>/<Mittelamerika>/Maya/Kakchiquel (Maya)	16.9.1974
	74.22:12	Huipil, blusenartiges Obergewand für Frauen	Amerika/Zentralamerika/Guatemala/Guatemala/Chuarrancho	<Amerika>/<Mittelamerika>/Maya/Kakchiquel (Maya)	16.9.1974
	74.22:13	Gürtelband	Amerika/Zentralamerika/Guatemala/Sololá/Santa Catarina Palopó	<Amerika>/<Mittelamerika>/Maya/Kakchiquel (Maya)	16.9.1974
	74.22:14	blusenartiges Obergewand für Frauen	Amerika/Zentralamerika/Guatemala/Huehuetenango/San Juan Atitán	<Amerika>/<Mittelamerika>/Maya/Mam (Maya)	16.9.1974
	74.22:15	Rock, Wickelrock	Amerika/Zentralamerika/Guatemala/Quetzaltenango/San Martín Sacatepéquez	<Amerika>/<Mittelamerika>/Maya/Mam (Maya)	16.9.1974
	74.22:16	Kopftuch, Vielzwecktuch	Amerika/Zentralamerika/Guatemala/Quetzaltenango/San Martín Sacatepéquez	<Amerika>/<Mittelamerika>/Maya/Mam (Maya)	16.9.1974
	74.22:17	Rock	Amerika/Zentralamerika/Guatemala/Sacatepéquez/Santo Domingo Xenacoj	<Amerika>/<Mittelamerika>/Maya	16.9.1974
	74.22:18	Kopftuch, Vielzwecktuch	Amerika/Zentralamerika/Guatemala/Quetzaltenango/San Martín Sacatepéquez	<Amerika>/<Mittelamerika>/Maya/Ma	16.9.1974

Please note that many designations in this list have been identified as faulty, outdated or as racist abuse since the inventories' original conception.

Bild	Inventarnummer	Objektbezeichnung	Herkunft	Ethnie	Eingangsdatum
				m (Maya)	
	74.22:19	Gürtel für Frauen	Amerika/Zentralamerika/Guatemala/Quiché/Santa María Nebaj	<Amerika>/<Mittelamerika>/Maya	16.9.1974
	74.22:20	Kopftuch für Frauen	Amerika/Zentralamerika/Guatemala/Sacatepéquez/Santa María de Jesús	<Amerika>/<Mittelamerika>/Maya	16.9.1974
	74.22:21	Kopfband für Frauen	Amerika/Zentralamerika/Guatemala/Guatemala/San Juan Sacatepéquez	<Amerika>/<Mittelamerika>/Maya	16.9.1974
	74.22:22	Garndocke	Amerika/Zentralamerika/Guatemala/Pazifikküste/unbekannt		16.9.1962
	74.22:23	Tragtasche	Amerika/Zentralamerika/Guatemala/Guatemala/San Juan Sacatepéquez	<Amerika>/<Mittelamerika>/Maya	16.9.1974
	74.22:24	Saattasche	Amerika/Zentralamerika/Guatemala/Guatemala/San Juan Sacatepéquez	<Amerika>/<Mittelamerika>/Maya	16.9.1974
	74.22:25	Beutel	Amerika/Zentralamerika/Guatemala/-/Umgebung von Guatemala	<Amerika>/<Mittelamerika>/Maya	16.9.1974
	74.22:26	Tragtasche, bunt	Amerika/Zentralamerika/Guatemala/Sololá/San Antonio Palopó	<Amerika>/<Mittelamerika>/Maya	16.9.1974
	74.22:27	Stirnband aus Leder	Amerika/Zentralamerika/Guatemala/Chimaltenango/Tecpán Guatemala	<Amerika>/<Mittelamerika>/Maya	16.9.1974
	74.22:28	Körbchen	Amerika/Zentralamerika/Guatemala/Chimaltenango/Tecpán Guatemala	<Amerika>/<Mittelamerika>/Maya	16.9.1974
	74.22:29	Rührlöffel aus Holz	Amerika/Zentralamerika/Guatemala/Chimaltenango/Tecpán Guatemala	<Amerika>/<Mittelamerika>/Maya	16.9.1974
	74.22:30	Löffel aus Holz	Amerika/Zentralamerika/Guatemala/Chimaltenango/Tecpán Guatemala	<Amerika>/<Mittelamerika>/Maya	16.9.1974
	74.22:31	Bemalte, kleine Holzschachtel mit Deckel	Amerika/Zentralamerika/Guatemala/Alta Verapaz/Cobán	<Amerika>/<Mittelamerika>/Maya	16.9.1974
	74.22:32	Kette aus Silber	Amerika/Zentralamerika/Guatemala/Alta Verapaz/Cobán	<Amerika>/<Mittelamerika>/Maya	16.9.1974
	74.22:33	Trachtenfigur: Weberin	Amerika/Zentralamerika/Guatemala/Guatemala/Guatemala-Stadt	<Amerika>/<Mittelamerika>/Maya	16.9.1974
	74.22:34	Flöte aus Ton in Vogelform	Amerika/Zentralamerika/Guatemala/Sololá/Santa Catarina Palopó	<Amerika>/<Mittelamerika>/Maya	16.9.1974
	74.22:35	Leuchter aus Ton	Amerika/Zentralamerika/Guatemala/Guatemala/Chinautla	<Amerika>/<Mittelamerika>/Maya	16.9.1974
	74.22:36	Frucht aus Ton: Mais	Amerika/Zentralamerika/Guatemala/Guatemala/Guatemala-Stadt	<Amerika>/<Mittelamerika>/Maya	16.9.1974
	74.22:37	Frucht aus Ton: Wassermelone	Amerika/Zentralamerika/Guatemala/Guatemala/Guatemala-Stadt	<Amerika>/<Mittelamerika>/Maya	16.9.1974
	74.22:38	Frucht aus Ton: Aguacate (Avocado)	Amerika/Zentralamerika/Guatemala/Guatemala/Guatemala-Stadt	<Amerika>/<Mittelamerika>/Maya	16.9.1974

Please not that many designations in this list have been identified as racist, outdated or as racist abuse since the inventories' original conception.

Bild	Inventarnummer	Objektbezeichnung	Herkunft	Ethnie	Eingangsdatum
	74.22:39	Frucht aus Ton: Chili-Pfeffer	Amerika/Zentralamerika/Guatemala/Guatemala/Guatemala-Stadt	<Amerika>/<Mittelamerika>/Maya	16.9.1974
	74.22:40	Frucht aus Ton: Cashew	Amerika/Zentralamerika/Guatemala/Guatemala/Guatemala-Stadt	<Amerika>/<Mittelamerika>/Maya	16.9.1974
	74.22:41	Frucht aus Ton: Ananas	Amerika/Zentralamerika/Guatemala/Guatemala/Guatemala-Stadt	<Amerika>/<Mittelamerika>/Maya	16.9.1974
	74.22:42	Frucht aus Ton: Pepino (?)	Amerika/Zentralamerika/Guatemala/Guatemala/Guatemala-Stadt	<Amerika>/<Mittelamerika>/Maya	16.9.1974
	74.22:43	Huipil (blusenartiges Obergewand für Frauen), braun, mit bunten Streifen	Amerika/Nordamerika/Mexiko/Oaxaca/Copala	<Amerika>/<Mittelamerika>/Trique	16.9.1974
	74.22:44	Rock, schwarz, mit bunter Stickerei	Amerika/Nordamerika/Mexiko/Oaxaca/Copala	<Amerika>/<Mittelamerika>/Trique	16.9.1974
	74.22:45	Huipil, blusenartiges Obergewand für Frauen, mit pinkfabener Borte	Amerika/Nordamerika/Mexiko/Oaxaca	<Amerika>/<Mittelamerika>/Amuzgo	16.9.1974
	74.22:46	Rock, weiß, mit bunter Borte	Amerika/Nordamerika/Mexiko/Oaxaca	<Amerika>/<Mittelamerika>/Amuzgo	16.9.1974
	74.22:47	Gürtel, gewebt mit Stroh	Amerika/Nordamerika/Mexiko/Oaxaca	<Amerika>/<Mittelamerika>/Amuzgo	16.9.1974
	74.22:48	Schal	Amerika/Nordamerika/Mexiko/Oaxaca	<Amerika>/<Mittelamerika>/Amuzgo	16.9.1974
	74.22:49	Bluse mit gehäkelten Trägern	Amerika/Nordamerika/Mexiko/Veracruz/Papantla		16.9.1974
	74.22:50	Rock, aus weißer Spitze	Amerika/Nordamerika/Mexiko/Veracruz/Papantla		16.9.1974
	74.22:51	Weisser Umhang aus Spitze	Amerika/Nordamerika/Mexiko/Veracruz/Papantla		16.9.1974
	74.22:52	Huipil, blusenartiges Obergewand für Frauen	Amerika/Nordamerika/Mexiko/Michoacán/San Juan de las Colchas	<Amerika>/<Mittelamerika>/Tarasken	16.9.1974
	74.22:53	Rock mit Falten, rot	Amerika/Nordamerika/Mexiko/Michoacán/San Juan de las Colchas	<Amerika>/<Mittelamerika>/Tarasken	16.9.1974
	74.22:54	Schürze, gewebt, blau mit gelben und schwarzen Mustern	Amerika/Nordamerika/Mexiko/Michoacán/San Juan de las Colchas	<Amerika>/<Mittelamerika>/Tarasken	16.9.1974
	74.22:55	Unterrock, weiß mit schwarz besticktem Rand	Amerika/Nordamerika/Mexiko/Michoacán/San Juan de las Colchas	<Amerika>/<Mittelamerika>/Tarasken	16.9.1974
	74.22:56	Schal (Manta ?), schwarz, blau	Amerika/Nordamerika/Mexiko/Michoacán/San Juan de las Colchas	<Amerika>/<Mittelamerika>/Tarasken	16.9.1974
	74.22:57	Kopfbedeckung (?) [Perücke? aus schwarzer Wolle]	Amerika/Nordamerika/Mexiko/Michoacán/San Juan de las Colchas	<Amerika>/<Mittelamerika>/Tarasken	16.9.1974

Please note that many designations in this list have been identified as faulty, outdated or as racist abuse since the inventories' original conception.

Bild	Inventarnummer	Objektbezeichnung	Herkunft	Ethnie	Eingangsdatum
	74.22:58	Beutel	Amerika/Nordamerika/Mexiko/Oaxaca/San Pedro Tajones		16.9.1974
	74.22:59	Rührlöffel, beschnitzt	Amerika/Nordamerika/Mexiko/Oaxaca/San Mateo del Mar		16.9.1974
	74.22:60	Quirl aus Holz	Amerika/Nordamerika/Mexiko/Oaxaca/Oaxaca		16.9.1974
	74.22:61	Maske aus Holz, mit schwarzem Bart	Amerika/Nordamerika/Mexiko/Chihuahua	<Amerika>/<Mittelamerika>/Tarahumara, Rarámuri	16.9.1974
	74.22:62	Rassel aus Holz	Amerika/Nordamerika/Mexiko/Chihuahua	<Amerika>/<Mittelamerika>/Tarahumara, Rarámuri	16.9.1974
	74.22:63	Kruzifix aus Stroh	Amerika/Nordamerika/Mexiko/Michoacán/Tzintzuntzan		16.9.1974
	74.22:64	Engel aus Stroh	Amerika/Nordamerika/Mexiko/Michoacán/Tzintzuntzan		16.9.1974
	74.22:65	Fisch aus Stroh	Amerika/Nordamerika/Mexiko/Michoacán/Ihuatzio		16.9.1974
	74.22:66	Stern aus Stroh	Amerika/Nordamerika/Mexiko/Michoacán/Ihuatzio		16.9.1974
	74.22:67	Kalebassenschale mit rot-weißer Lackbemalung	Amerika/Nordamerika/Mexiko/Guerrero/Olinalá		16.9.1974
	74.22:68	Spardose, Kalebasse mit Lackbemalung	Amerika/Nordamerika/Mexiko/Guerrero/Olinalá		16.9.1974
	74.22:69	Retablo de Muertos, Holz	Amerika/Nordamerika/Mexiko/Oaxaca/Jimaltepec		16.9.1974
	74.22:70	Sklettt mit Saxophon, Ton; Skelettfigur	Amerika/Nordamerika/Mexiko/México/Metepec		16.9.1974
	74.22:71	Totenschädel, Ton; Schädel	Amerika/Nordamerika/Mexiko/Oaxaca/Oaxaca		16.9.1974
	74.22:72	Tonfigur: Saxophon spielendes Skelett	Amerika/Nordamerika/Mexiko/Oaxaca		16.9.1974
	74.22:73	Tonfigur: Skelett mit Gitarre	Amerika/Nordamerika/Mexiko/Oaxaca		16.9.1974
	74.22:74	Tonfigur: Skelett mit Ananas	Amerika/Nordamerika/Mexiko/Oaxaca		16.9.1974
	74.22:75	Tonfigur: Skelett mit Huhn	Amerika/Nordamerika/Mexiko/Oaxaca		16.9.1974
	74.22:76	Tonfigur: Skelett mit Braten	Amerika/Nordamerika/Mexiko/Oaxaca		16.9.1974
	74.22:77	Tonfigur: Skelett Mais mahlend	Amerika/Nordamerika/Mexiko/Oaxaca		16.9.1974
	74.22:78	Totenschädel aus Ton, klein	Amerika/Nordamerika/Mexiko/Oaxaca		16.9.1974
	74.22:79	Skelett, Ton und Draht	Amerika/Nordamerika/Mexiko/Oaxaca		16.9.1974
	74.22:80	Skelett aus Blech	Amerika/Nordamerika/Mexiko/Oaxaca		16.9.1974
	74.22:81	Hampelmann, Skelett, Holz, mit roter Kappe	Amerika/Nordamerika/Mexiko/Oaxaca		16.9.1974

Please note that many designations in this list have been identified as faulty, outdated or as racist abuse since the inventories' original conception.

Bild	Inventarnummer	Objektbezeichnung	Herkunft	Ethnie	Eingangsdatum
	74.22:82	Hampelmann, Skelett, Pappe	Amerika/Nordamerika/Mexiko/México/México Stadt		16.9.1974
	74.22:83	Hampelmann, Skelett mit Guitarre	Amerika/Nordamerika/Mexiko/México/México Stadt		16.9.1974
	74.22:84	Grab, Pappe und Papier	Amerika/Nordamerika/Mexiko/Oaxaca		16.9.1974
	74.22:85	Totenwache, Pappe und Papier	Amerika/Nordamerika/Mexiko/Oaxaca		16.9.1974
	74.22:86	Totenzug, bewegliche Schere mit Papier	Amerika/Nordamerika/Mexiko/Oaxaca		16.9.1974
	74.22:87	Skelett auf Fahrrad, Metall	Amerika/Nordamerika/Mexiko/-/Mexico Stadt		16.9.1974
	74.22:88	Altar mit Totenschädel, Pappe, Papier etc.	Amerika/Nordamerika/Mexiko/-/Puebla		16.9.1974
	74.22:89	Seidenpapier mit ausgeschnittenem Muster, für das Ausschmücken des Hauses etc. bei Festen	Amerika/Nordamerika/Mexiko/-/Puebla		16.9.1974
	74.22:90	Seidenpapier mit ausgeschnittenem Muster, für das Ausschmücken des Hauses etc. bei Festen	Amerika/Nordamerika/Mexiko/-/Puebla		16.9.1974
	74.22:91	Seidenpapier mit ausgeschnittenem Muster, für das Ausschmücken des Hauses etc. bei Festen	Amerika/Nordamerika/Mexiko/-/Puebla		16.9.1974
	74.22:92	Seidenpapier mit ausgeschnittenem Muster, für das Ausschmücken des Hauses etc. bei Festen	Amerika/Nordamerika/Mexiko/-/Puebla		16.9.1974
	74.22:93	Seidenpapier mit ausgeschnittenem Muster, für das Ausschmücken des Hauses etc. bei Festen	Amerika/Nordamerika/Mexiko/-/Puebla		16.9.1974
	74.22:94	Seidenpapier mit ausgeschnittenem Muster, für das Ausschmücken des Hauses etc. bei Festen	Amerika/Nordamerika/Mexiko/-/Puebla		16.9.1974
	74.22:95	Seidenpapier mit ausgeschnittenem Muster, für das Ausschmücken des Hauses etc. bei Festen	Amerika/Nordamerika/Mexiko/-/Puebla		16.9.1974
	74.22:96	Seidenpapier mit ausgeschnittenem Muster, für das Ausschmücken des Hauses etc. bei Festen	Amerika/Nordamerika/Mexiko/-/Puebla		16.9.1974
	74.22:97	Seidenpapier mit ausgeschnittenem Muster, für das Ausschmücken des Hauses etc. bei Festen	Amerika/Nordamerika/Mexiko/-/Puebla		16.9.1974
	74.22:98	Seidenpapier mit ausgeschnittenem Muster, für das Ausschmücken des Hauses etc. bei Festen	Amerika/Nordamerika/Mexiko/-/Puebla		16.9.1974
	74.22:99	Seidenpapier mit ausgeschnittenem Muster, für das Ausschmücken des	Amerika/Nordamerika/Mexiko/-/Puebla		16.9.1974

Please note that many designations in this list have been identified as faulty, outdated or as racist abuse since the inventories' original conception.

Bild	Inventarnummer	Objektbezeichnung	Herkunft	Ethnie	Eingangsdatum
		Hauses etc. bei Festen			
	74.23:1	Männerkopftuch	Amerika/Zentralamerika/Guatemala/Guatemala/San Pedro Sacatepéquez	<Amerika>/<Mittelamerika>/Maya/Kakchiquel (Maya)	16.9.1974
	74.23:2	Rassel aus Kürbis, geschwärzt, verziert	Amerika/Zentralamerika/Guatemala/Baja Verapaz/Rabinal	<Amerika>/<Mittelamerika>/Maya/Quiché (Maya)	16.9.1974
	74.23:3	Sparschwein aus Kalebasse, geschwärzt	Amerika/Zentralamerika/Guatemala/Baja Verapaz/Rabinal	<Amerika>/<Mittelamerika>/Maya/Quiché (Maya)	16.9.1974
	74.24:1	Anhänger mit Perlenstickerei in Walform	Amerika/Nordamerika/USA/Alaska/Juneau	<Amerika>/<Nordamerika>/Tlingit	14.10.1974
	74.31:1	große Tranlampe aus Speckstein	Amerika/Nordamerika/Grönland	<Amerika>/<Nordamerika>/Eskimo, Inuit	22.11.1974
	74.31:2	Schwimmblase	Amerika/Nordamerika/Grönland	<Amerika>/<Nordamerika>/Eskimo, Inuit	22.11.1974
	74.31:3	Bootstuhl für Kajak; Knochen und Holz	Amerika/Nordamerika/Grönland	<Amerika>/<Nordamerika>/Eskimo, Inuit	22.11.1974
	74.31:4	Kajak-Modell	Amerika/Nordamerika/Grönland/-/William-Sund	<Amerika>/<Nordamerika>/Eskimo, Inuit	22.11.1974
	74.31:5	Schneebrille aus Holz mit Lederbändern	Amerika/Nordamerika/Grönland/Ostgrönland	<Amerika>/<Nordamerika>/Eskimo, Inuit	22.11.1974
	74.31:6	Schneebrille	Amerika/Nordamerika/USA/Alaska	<Amerika>/<Nordamerika>/Eskimo, Inuit	22.11.1974
	74.31:7	Schneebrille aus Holz mit Lederband	Amerika/Nordamerika/USA/Alaska	<Amerika>/<Nordamerika>/Eskimo, Inuit/Iñupiaq/Kuuvangmiut Iñupiat	22.11.1974
	74.31:8	Schneebrille	Amerika/Nordamerika/USA/Alaska	<Amerika>/<Nordamerika>/Eskimo, Inuit/Iñupiaq/Kuuvangmiut Iñupiat	22.11.1974
	74.31:9	Kajak-Schürze; Leder	Amerika/Nordamerika/Grönland	<Amerika>/<Nordamerika>/Eskimo,	22.11.1974

Please note that many designations in this list have been identified as faulty, outdated or as racist abuse since the inventories' original conception.

Bild	Inventarnummer	Objektbezeichnung	Herkunft	Ethnie	Eingangsdatum
				Inuit	
	74.31:10	Kajak-Schürze; aus Leder, mit Lederband mit Knochen/Zahn?-Perlen	Amerika/Nordamerika/Grönland	<Amerika>/<Nordamerika>/Eskimo, Inuit	22.11.1974
	74.31:11	Schleppleine; aus Leder/Sehne? mit 1 Knochenanhängsel und 1 Zahnanhängsel	Amerika/Nordamerika/Grönland	<Amerika>/<Nordamerika>/Eskimo, Inuit	22.11.1974
	74.31:12	Schleppgerät aus Lederbändern und Stücken aus Zahn	Amerika/Nordamerika/Grönland	<Amerika>/<Nordamerika>/Eskimo, Inuit	22.11.1974
	74.31:13	Schleppgerät; aus Leder/Sehne? mit 1 Knochenanhängsel und 1 Zahnanhängsel	Amerika/Nordamerika/Grönland	<Amerika>/<Nordamerika>/Eskimo, Inuit	22.11.1974
	74.31:14	Leine aus Leder	Amerika/Nordamerika	<Amerika>/<Nordamerika>/Eskimo, Inuit	22.11.1974
	74.31:15	Schwimmblase für den erlegten Seehund [zusammengerollt]	Amerika/Nordamerika	<Amerika>/<Nordamerika>/Eskimo, Inuit	22.11.1974
	74.31:16	Harpunenspitze mit Leine	Amerika/Nordamerika/Grönland	<Amerika>/<Nordamerika>/Eskimo, Inuit/Inuit (Kalaallit)	22.11.1974
	74.31:17	Hundepeitsche; Holz, Leder	Amerika/Nordamerika/Grönland	<Amerika>/<Nordamerika>/Eskimo, Inuit/Inuit (Kalaallit)	22.11.1974
	74.31:18	Drillbohrer aus Elfenbein; mit Lederschnur und Einkerbungen	Amerika/Nordamerika	<Amerika>/<Nordamerika>/Eskimo, Inuit	22.11.1974
	74.31:19	Teil einer Falle aus Knochen	Amerika/Nordamerika/Grönland	<Amerika>/<Nordamerika>/Eskimo, Inuit	22.11.1974
	74.31:20	Schneemesser aus Knochen	Amerika/Nordamerika/Grönland	<Amerika>/<Nordamerika>/Eskimo, Inuit/Inuit (Kalaallit)	22.11.1974
	74.31:21	Schaber; Holz und Stein	Amerika/Nordamerika/Grönland	<Amerika>/<Norda	22.11.1974

Please note that many designations in this list have been identified as faulty, outdated or as racist abuse since the inventories original conception.

Bild	Inventarnummer	Objektbezeichnung	Herkunft	Ethnie	Eingangsdatum
			(?);Amerika/Nordamerika/USA/Alaska/Prince of Wales (?)	merika>/Eskimo, Inuit	
	74.31:22	Schaber	Amerika/Nordamerika/USA/Alaska/Unterer Yukon	<Amerika>/<Nordamerika>/Eskimo, Inuit	22.11.1974
	74.31:23	Augenschirm	Amerika/Nordamerika	<Amerika>/<Nordamerika>/Eskimo, Inuit	22.11.1974
	74.31:24	Gerät aus Holz	Amerika/Nordamerika/Grönland	<Amerika>/<Nordamerika>/Eskimo, Inuit	22.11.1974
	74.31:25	Holzfigur (Mann)	Amerika/Nordamerika/Grönland	<Amerika>/<Nordamerika>/Eskimo, Inuit	22.11.1974
	74.31:26	Holzfigur (Frau)	Amerika/Nordamerika/Grönland	<Amerika>/<Nordamerika>/Eskimo, Inuit	22.11.1974
	74.31:27	Holzfigur (Frau)	Amerika/Nordamerika/Grönland	<Amerika>/<Nordamerika>/Eskimo, Inuit	22.11.1974
	74.31:28	Holzfigur (Mann), beschädigt	Amerika/Nordamerika/Grönland	<Amerika>/<Nordamerika>/Eskimo, Inuit	22.11.1974
	74.31:29	Holzfigur (Mann)	Amerika/Nordamerika/Grönland	<Amerika>/<Nordamerika>/Eskimo, Inuit	22.11.1974
	74.31:30	Holzfigur (Frau)	Amerika/Nordamerika/Grönland	<Amerika>/<Nordamerika>/Eskimo, Inuit	22.11.1974
	74.31:31	Holzfigur (Mann)	Amerika/Nordamerika/Grönland	<Amerika>/<Nordamerika>/Eskimo, Inuit	22.11.1974
	74.31:32	Holzfigur (Mädchen)	Amerika/Nordamerika/Grönland	<Amerika>/<Nordamerika>/Eskimo, Inuit	22.11.1974
	74.31:33	Kleine Holzfigur	Amerika/Nordamerika/USA/Alaska/Nubejak	<Amerika>/<Nordamerika>/Eskimo, Inuit	22.11.1974
	74.31:34	Speerschleuder	Amerika/Nordamerika/Grönland	<Amerika>/<Nordamerika>/Eskimo,	22.11.1974

Please note that many designations in this list have been identified as faulty, outdated or as racist abuse since the inventories original conception.

Bild	Inventarnummer	Objektbezeichnung	Herkunft	Ethnie	Eingangsdatum
				Inuit	
	74.31:35	Speerschleuder; Holz mit Einlagen aus Zahn/Knochen?	Amerika/Nordamerika/Grönland	<Amerika>/<Nordamerika>/Eskimo, Inuit	22.11.1974
	74.31:36	Speerschleuder aus Holz	Amerika/Nordamerika/Grönland	<Amerika>/<Nordamerika>/Eskimo, Inuit	22.11.1974
	74.31:37	Speerschleuder; Holz mit Loch und Einkerbungen	Amerika/Nordamerika/Grönland	<Amerika>/<Nordamerika>/Eskimo, Inuit	22.11.1974
	74.31:38	Kinderspielzeug (Speerschleuder aus Holz)	Amerika/Nordamerika/Grönland	<Amerika>/<Nordamerika>/Eskimo, Inuit	22.11.1974
	74.31:39	Kinderspielzeug (Vogelspeer); Holz, 2 Knochenteile in Harpunenform (Schnur für 3, 1 fehlt), Metallspitze	Amerika/Nordamerika/Grönland	<Amerika>/<Nordamerika>/Eskimo, Inuit	22.11.1974
	74.31:40	[Kinderharpune] Kinderspielzeug (Harpune); Holz, Leder, Knochen, Metallspitze	Amerika/Nordamerika/Grönland	<Amerika>/<Nordamerika>/Eskimo, Inuit	22.11.1974
	74.31:41	Kinderspielzeug (Speer); Speer aus Holz, Metallspitze, Bänder aus Leder und Faser, Knochen mit vermutlich fehlender Blase	Amerika/Nordamerika/Grönland	<Amerika>/<Nordamerika>/Eskimo, Inuit	22.11.1974
	74.31:42	Harpunenspitze aus Elfenbein	Amerika/Nordamerika	<Amerika>/<Nordamerika>/Eskimo, Inuit	22.11.1974
	74.31:43	Pfeil mit Beinspitze	Amerika/Nordamerika/Kanada/-/Fort Anderson River, Nord-Kanada	<Amerika>/<Nordamerika>/Eskimo, Inuit	22.11.1974
	74.31:44	Pfeil mit Beinspitze	Amerika/Nordamerika/Kanada/-/Fort Anderson River, Nord-Kanada	<Amerika>/<Nordamerika>/Eskimo, Inuit	22.11.1974
	74.31:45	Pfeil mit Beinspitze	Amerika/Nordamerika/Kanada/-/Fort Anderson River, Nord-Kanada	<Amerika>/<Nordamerika>/Eskimo, Inuit	22.11.1974
	74.31:46	Pfeil mit Beinspitze	Amerika/Nordamerika/USA/Alaska/Nunivak	<Amerika>/<Norda	22.11.1974

Please note that many designations in this list have been identified as faulty, outdated or as racist abuse since the inventories original conception.

Bild	Inventarnummer	Objektbezeichnung	Herkunft	Ethnie	Eingangsdatum
				merika>/Eskimo, Inuit	
	74.31:47	Pfeil mit Beinspitze, beschädigt	Amerika/Nordamerika/USA/Alaska/Nunivak	<Amerika>/<Nordamerika>/Eskimo, Inuit	22.11.1974
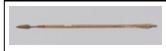	74.31:48	Pfeil mit Eisenspitze	Amerika/Nordamerika/USA/Alaska/Nunivak	<Amerika>/<Nordamerika>/Eskimo, Inuit	22.11.1974
	74.31:49	Pfeil mit Eisenspitze	Amerika/Nordamerika/USA/Alaska/Nunivak	<Amerika>/<Nordamerika>/Eskimo, Inuit	22.11.1974
	74.31:50	Pfeil mit Beinspitze	Amerika/Nordamerika/Grönland/-/Kroikpagmut	<Amerika>/<Nordamerika>/Eskimo, Inuit	22.11.1974
	74.31:51	Grabungsfund: Bruchstück einer Tranlampe	Amerika/Nordamerika/Grönland/-/Kroikpagmut	<Amerika>/<Nordamerika>/Eskimo, Inuit	22.11.1974
	74.31:52	Grabungsfund: Speerspitze aus Knochen	Amerika/Nordamerika/Grönland/-/Kroikpagmut	<Amerika>/<Nordamerika>/Eskimo, Inuit	22.11.1974
	74.31:53	Grabungsfund: Bearbeitetes Geweihteil	Amerika/Nordamerika/Grönland/-/Kroikpagmut	<Amerika>/<Nordamerika>/Eskimo, Inuit	22.11.1974
	74.31:54	Grabungsfund: Bearbeiteter Stein	Amerika/Nordamerika/Grönland/-/Kroikpagmut	<Amerika>/<Nordamerika>/Eskimo, Inuit	22.11.1974
	74.31:55	Grabungsfund: Schleifstein	Amerika/Nordamerika/Grönland/-/Kroikpagmut	<Amerika>/<Nordamerika>/Eskimo, Inuit	22.11.1974
	74.31:56	Grabungsfund: Schlagstein	Amerika/Nordamerika/Grönland/-/Kroikpagmut	<Amerika>/<Nordamerika>/Eskimo, Inuit	22.11.1974
	74.31:57	Harpunenspitze aus Bein	Amerika/Nordamerika	<Amerika>/<Nordamerika>/Eskimo, Inuit	22.11.1974
	74.31:58	Modell: Speer und Speerschleuder; (Harpune und Harpunenschleuder?) Holz, Knochen, Lederband	Amerika/Nordamerika/Grönland	<Amerika>/<Nordamerika>/Eskimo, Inuit	22.11.1974

Please note that many designations in this list have been identified as faulty, outdated or as racist abuse since the inventories original conception.

Bild	Inventarnummer	Objektbezeichnung	Herkunft	Ethnie	Eingangsdatum
	74.31:59	Modell: Harpune mit Speerschleuder und Schwimmblase	Amerika/Nordamerika/Grönland	<Amerika>/<Nordamerika>/Eskimo, Inuit	22.11.1974
	74.31:60	Behälter aus Knochen, ohne Deckel	Amerika/Nordamerika/USA/Alaska/Norton Sund	<Amerika>/<Nordamerika>/Eskimo, Inuit	22.11.1974
	74.31:61	Bootsmodell mit Korbmodell	Amerika/Südamerika/Argentinien/-/Feuerland	<Amerika>/<Südamerika>/Yagan	22.11.1974
	74.31:62	Paddelmodell zu 74.31:61	Amerika/Südamerika/Argentinien/-/Feuerland	<Amerika>/<Südamerika>/Yagan	22.11.1974
	74.31:63	Paddelmodell	Amerika/Südamerika/Argentinien/-/Feuerland	<Amerika>/<Südamerika>/Yagan	22.11.1974
	74.31:64	Modell eines Speeres	Amerika/Südamerika/Argentinien/-/Feuerland	<Amerika>/<Südamerika>/Yagan	22.11.1974
	74.31:65	Modell eines Speeres	Amerika/Südamerika/Argentinien/-/Feuerland	<Amerika>/<Südamerika>/Yagan	22.11.1974
	74.31:66	Modell einer Harpunenspitze aus Knochen	Amerika/Südamerika/Argentinien/-/Feuerland		22.11.1974
	74.31:67	Harpunenspitze aus Knochen	Amerika/Südamerika/Argentinien/-/Feuerland		22.11.1974
	74.31:68	Harpunenspitze aus Knochen	Amerika/Südamerika/Argentinien/-/Feuerland		22.11.1974
	74.31:69	Harpunenspitze aus Knochen, einseitig gezähnt	Amerika/Südamerika		22.11.1974
	74.31:70	Harpunenspitze aus Knochen, einseitig gezähnt	Amerika/Südamerika		22.11.1974
	74.31:71	Harpunenspitze aus Knochen, einseitig gezähnt	Amerika/Südamerika		22.11.1974
	74.31:72	Harpunenspitze aus Knochen, einseitig gezähnt	Amerika/Südamerika		22.11.1974
	74.31:73	Harpunenspitze aus Knochen, einseitig gezähnt	Amerika/Südamerika		22.11.1974
	74.31:74	Harpunenspitze aus Knochen, einseitig gezähnt	Amerika/Südamerika		22.11.1974
	74.31:75	Korb	Amerika/Südamerika/Argentinien/Feuerland (?)		22.11.1974
	74.31:76	Korb	Amerika/Südamerika		22.11.1974
	74.31:77	Korbmodell	Amerika/Südamerika		22.11.1974

Please note that many designations in this list have been identified as faulty, outdated or as racist abuse since the inventory's original conception.

Bild	Inventarnummer	Objektbezeichnung	Herkunft	Ethnie	Eingangsdatum
	74.31:78	Geschrumpfter Faultierkopf	Amerika/Südamerika/Ecuador/-/Gegend von Zamora	<Amerika>/<Südamerika>/Jivaro, Jívaro	22.11.1974
	74.31:79	Geschrumpfter Faultierkopf	Amerika/Südamerika/Ecuador/-/Gegend von Zamora	<Amerika>/<Südamerika>/Jivaro, Jívaro	22.11.1974
	74.31:80	Schärpe für Männer, Samen und 8 Vogelbälge	Amerika/Südamerika/Peru	<Amerika>/<Südamerika>/Campa, Asháninka	22.11.1974
	74.31:81	Kürbisrassel	Amerika/Südamerika/Ecuador	<Amerika>/<Südamerika>/Jivaro, Jívaro	22.11.1974
	74.31:82	Ohrgehänge aus Käferflügeldecken	Amerika/Südamerika/Ecuador	<Amerika>/<Südamerika>/Jivaro, Jívaro	22.11.1974
	74.31:83	Ohrgehänge aus Käferflügeldecken, mit Federn	Amerika/Südamerika/Ecuador	<Amerika>/<Südamerika>/Jivaro, Jívaro	22.11.1974
	74.31:84	Schärpe für Männer aus Samen	Amerika/Südamerika/Peru	<Amerika>/<Südamerika>/Campa, Asháninka	22.11.1974
	74.31:85	Schärpe für Männer aus Samen	Amerika/Südamerika/Peru	<Amerika>/<Südamerika>/Campa, Asháninka	22.11.1974
	74.31:86	Gehänge aus Samen, Vogelbälgen und Schneckengehäusen	Amerika/Südamerika/Ecuador	<Amerika>/<Südamerika>/Jivaro, Jívaro	22.11.1974
	74.31:87	Hocker aus Holz	Amerika/Südamerika/Peru	<Amerika>/<Südamerika>/Cashibo, Kashibo	22.11.1974
	74.31:88	Keule mit Ritzmuster aus Holz mit Baumwollquasten, flach, viereckig	Amerika/Südamerika/Guayana, Guiana		22.11.1974
	74.31:89	Keule, viereckig aus Holz mit Baumwollquasten	Amerika/Südamerika/Guayana, Guiana		22.11.1974
	74.31:90	Runde Mütze aus Pflanzenfasern, dunkelbraunes Kreismuster	Amerika/Südamerika/Guayana, Guiana		22.11.1974
	74.31:91	beschnitzter Eßspatel aus Holz	Amerika/Südamerika/Guayana, Guiana	<Amerika>/<Südamerika>/Maroons	22.11.1974
	74.31:92	Eßspatel aus Holz, beschnitzt	Amerika/Südamerika/Guayana, Guiana	<Amerika>/<Südamerika>/Maroons	22.11.1974
	74.31:93	Kleiner Perlentanga mit roter Fransenborte	Amerika/Südamerika/Guayana, Guiana		22.11.1974
	74.31:94	Kleiner Perlentanga für Kind (?)	Amerika/Südamerika/Guayana, Guiana		22.11.1974

Please note that many designations in this list have been identified as faulty, outdated or as racist abuse since the inventions original conception.

Bild	Inventarnummer	Objektbezeichnung	Herkunft	Ethnie	Eingangsdatum
	74.31:95	Gürtel, gewebt	Amerika/Südamerika/Chile	<Amerika>/<Südamerika>/Mapuche, Araukaner	22.11.1974
	74.31:96	Gürtel, gewebt	Amerika/Südamerika/Chile	<Amerika>/<Südamerika>/Mapuche, Araukaner	22.11.1974
	74.31:97	Gürtelteil	Amerika/Südamerika/Chile	<Amerika>/<Südamerika>/Mapuche, Araukaner	22.11.1974
	74.31:98	Gürtelteil	Amerika/Südamerika/Chile	<Amerika>/<Südamerika>/Mapuche, Araukaner	22.11.1974
	74.31:99	Gürtelteil	Amerika/Südamerika/Chile	<Amerika>/<Südamerika>/Mapuche, Araukaner	22.11.1974
	74.31:100	Halsband, Leder mit Silberbeschlag	Amerika/Südamerika/Chile	<Amerika>/<Südamerika>/Mapuche, Araukaner	22.11.1974
	74.31:101	Halsband, Leder mit Silberbeschlag	Amerika/Südamerika/Chile	<Amerika>/<Südamerika>/Mapuche, Araukaner	22.11.1974
	74.31:102	Ohrpflock, Holz mit Glaseinlage	Amerika/Südamerika/Bolivien/-/Chaco	<Amerika>/<Südamerika>/Guaycurú, Guaicuru/Pilaga	22.11.1974
	74.31:103	Zigarrentasche aus Bast	Amerika/Südamerika/Bolivien/-/Chaco	<Amerika>/<Südamerika>/Chiriguano	22.11.1974
	74.31:104	Beutel aus Caraguatá, gewebt aus Pflanzenfaser	Amerika/Südamerika/-/Gran Chaco		22.11.1974
	74.31:105	Armschmuck (?) aus Gürteltierpanzer	Amerika/Südamerika/-/Gran Chaco		22.11.1974
	74.31:106	Gürtel aus langen schwarzen geflochtenen Haaren	Amerika/Südamerika/-/Gran Chaco (?)		22.11.1974
	74.31:107	Federhaube	Amerika/Südamerika/Brasilien	<Amerika>/<Südamerika>/Karajá	22.11.1974
	74.31:108	Federhaube	Amerika/Südamerika/Brasilien	<Amerika>/<Südamerika>/Karajá	22.11.1974
	74.31:109	Keule, umwickelt	Amerika/Südamerika/Brasilien	<Amerika>/<Südamerika>/Karajá	22.11.1974
	74.31:110	Lippenpflock aus Stein	Amerika/Südamerika/Brasilien	<Amerika>/<Südamerika>/Karajá	22.11.1974
	74.31:111	Tragkorb	Amerika/Südamerika/Brasilien	<Amerika>/<Süda	22.11.1974

Please note that many designations in this list have been identified as faulty, outdated or as racist abuse since the inventories' original conception.

Bild	Inventarnummer	Objektbezeichnung	Herkunft	Ethnie	Eingangsdatum
				merika>/Karaja	
	74.31:112	Paddel aus Holz	Amerika/Südamerika/-/-/Amazonasgebiet		22.11.1974
	74.31:113	Paddel aus Holz	Amerika/Südamerika/-/-/Amazonasgebiet		22.11.1974
	74.31:114	Gürtel einer jungen Frau aus Baumwolle	Amerika/Südamerika/-/-/Amazonasgebiet	<Amerika>/<Südamerika>/Yanomami/Puseheweteri	22.11.1974
	74.31:115	Bemalter Gürtel aus Baumwolle, gepunktet	Amerika/Südamerika/-/-/Amazonasgebiet	<Amerika>/<Südamerika>/Yanomami/Puseheweteri	22.11.1974
	74.31:116	Gürtelstrang aus Baumwolle	Amerika/Südamerika/-/-/Amazonasgebiet	<Amerika>/<Südamerika>/Yanomami/Puseheweteri	22.11.1974
	74.31:117	Paar Ohrpflöcke mit Federn (grün, schwarz, rot, gelb)	Amerika/Südamerika/-/-/Amazonasgebiet	<Amerika>/<Südamerika>/Yanomami/Puseheweteri	22.11.1974
	74.31:118	Knochenpfriem mit Griff und Hülse aus Bambus, mit Federn verziert	Amerika/Südamerika/-/-/Amazonasgebiet		22.11.1974
	74.31:119	Panflöte aus Bambus	Amerika/Südamerika/-/-/Amazonasgebiet		22.11.1974
	74.31:120	Bemalter Beijuwender aus Holz	Amerika/Südamerika/-/-/Amazonasgebiet	<Amerika>/<Südamerika>/Mehinaku	22.11.1974
	74.31:121	Signalflöte	Amerika/Südamerika/-/-/Amazonasgebiet	<Amerika>/<Südamerika>/Bakairi	22.11.1974
	74.31:122	Penisfutteral aus Palmblatt	Amerika/Südamerika/Brasilien/Amazonasgebiet	<Amerika>/<Südamerika>/Xingu	22.11.1974
	74.31:123	Penisfutteral aus Palmblatt	Amerika/Südamerika/-/-/Amazonasgebiet	<Amerika>/<Südamerika>/Xingu	22.11.1974
	74.31:124	Doppelröhre zum Parika-Schnupfen	Amerika/Südamerika/-/-/Rio Purus, Amazonasgebiet	<Amerika>/<Südamerika>/Apurina;<Amerika>/<Südamerika>/Yamamadi	22.11.1974
	74.31:125	Parika-Behälter aus Schnecke	Amerika/Südamerika/-/-/Rio Purus, Amazonasgebiet	<Amerika>/<Südamerika>/Yamamadi;<Amerika>/<Südamerika>/Apurina	22.11.1974
	74.31:126	Pfeifenkopf aus schwarzem Stein	Amerika/Südamerika/-/-/Amazonasgebiet	<Amerika>/<Südamerika>/Sirionó	22.11.1974
	74.31:127	Feuerfächer, geflochten, rechteckig	Amerika/Südamerika/-/-/Rio Madeira, Amazonasgebiet		22.11.1974
	74.31:128	Beschneidungsmesser mit Trageband	Amerika/Südamerika/-/-/Rio Madeira, Amazonasgebiet		22.11.1974
	74.31:129	Beschneidungsmesser mit Trageband	Amerika/Südamerika/-/-/Amazonasgebiet		22.11.1974

Please note that many designations in this list have been identified as faulty, outdated or as racist abuse since the inventories original conception.

Bild	Inventarnummer	Objektbezeichnung	Herkunft	Ethnie	Eingangsdatum
	74.31:130	Koffermodell aus Leder	Amerika/Südamerika/Bolivien/-/Andengebiet		22.11.1974
	74.31:131	Koffermodell aus Leder, kleiner	Amerika/Südamerika/Bolivien/-/Andengebiet		22.11.1974
	74.31:132	Koffermodell aus Leder, noch kleiner	Amerika/Südamerika/Bolivien/-/Andengebiet		22.11.1974
	74.31:133	Koffermodell aus Leder	Amerika/Südamerika/Bolivien/-/Andengebiet		22.11.1974
	74.31:134	Koffermodell aus Leder	Amerika/Südamerika/Bolivien/-/Andengebiet		22.11.1974
	74.31:135	Gestrickte Mütze	Amerika/Südamerika/Peru/-/Andengebiet	<Amerika>/<Südamerika>/Quechua	22.11.1974
	74.31:136	Seil aus Wolle	Amerika/Südamerika/-/-/Andengebiet		22.11.1974
	74.31:137	Bola für Wasservögel	Amerika/Südamerika/Peru/-/Andengebiet, Lago de Junín		22.11.1974
	74.31:138	Lasso aus Leder	Amerika/Südamerika/Argentinien		22.11.1974
	74.31:139	Dreigliedrige Bola	Amerika/Südamerika/Argentinien		22.11.1974
	74.31:140	Dreigliedrige Bola	Amerika/Südamerika/Argentinien		22.11.1974
	74.31:141	Zweigliedrige Bola	Amerika/Südamerika/Argentinien	<Amerika>/<Südamerika>/Tehuelche	22.11.1974
	74.31:142	Bolakugel aus Metall	Amerika/Südamerika/Argentinien		22.11.1974
	74.31:143	Tragkorb, verziert	Amerika/Südamerika		22.11.1974
	74.31:144	Geflochtener Behälter mit Deckel	Amerika/Südamerika		22.11.1974
	74.31:145	Geflochtener Behälter mit Deckel	Amerika/Südamerika		22.11.1974
	74.31:146	Geflochtener Behälter mit Deckel	Amerika/Südamerika		22.11.1974
	74.31:147	Kleiner Korb	Amerika/Südamerika		22.11.1974
	74.31:148	Knochenflöte mit Federn und Gehänge	Amerika/Südamerika		22.11.1974
	74.31:149	Armband mit Glasperlen	Amerika/Südamerika		22.11.1974
	74.31:150	Beilmodell mit Steinklinge	Amerika/Südamerika/-/-/Amazonas		22.11.1974
	74.31:151	Kokamörser aus Holz	Amerika/Südamerika/Kolumbien		22.11.1974
	74.31:152	Maté-Gefäß, Kalebasse aus Silber	Amerika/Südamerika		22.11.1974
	74.31:153	Bombilla	Amerika/Südamerika/Chile		22.11.1974
	74.31:154	Panflöte aus Rohr	Amerika/Südamerika		22.11.1974
	74.31:155	Mütze aus Palmblattscheide	Amerika/Südamerika		22.11.1974
	74.31:156	Dolch, Palmholz mit Affenkopf	Amerika/Südamerika/Ecuador	<Amerika>/<Südamerika>/Jivaro, Jívaro	22.11.1974
	74.31:157	Untersatz, Birkenrinde	Amerika/Nordamerika	<Amerika>/<Nordamerika>/Menomine	22.11.1974

Please note that many designations in this list have been identified as faulty, outdated or racist abuse since the inventories' original conception.

Bild	Inventarnummer	Objektbezeichnung	Herkunft	Ethnie	Eingangsdatum
				e	
	74.31:158	Paar Schneeschuhe	Amerika/Nordamerika		22.11.1974
	74.31:159	Großes Tongefäß, beschädigt; Gefäß mit menschlicher Gesichtsdarstellung	Amerika/Südamerika/Ecuador/vermutl. Chimborazo oder Carchi		22.11.1974
	74.31:160	Schale aus Kupfer, archäologisch	Amerika/Südamerika/Peru		22.11.1974
	74.31:161	Halsschmuck aus Silber, archäologisch	Amerika/Südamerika/Peru		22.11.1974
	74.31:162	Beutel mit roter Farbe, archäologisch (auf beiligendem Zettel: "gefunden bei einer Frauenmumie")	Amerika/Südamerika/Peru/-/Ancón		22.11.1974
	74.31:163	Bombilla aus Silber	Amerika/Südamerika		22.11.1974
	74.34:1	Elchruf aus Birkenrinde mit Verzierungen von Tierfiguren (Elch, Vogel, Nagetier)	Amerika/Nordamerika/Kanada/Ontario/Manouane	<Amerika>/<Nordamerika>/Tetes de Boule, Atikamekw	11.10.1974
	74.34:2	Behälter aus Birkenrinde mit Deckel, verziert	Amerika/Nordamerika/Kanada/Ontario/Manouane	<Amerika>/<Nordamerika>/Tetes de Boule, Atikamekw	11.10.1974
	74.34:3	Behälter aus Birkenrinde mit Deckel, verziert	Amerika/Nordamerika/Kanada/Ontario/Manouane	<Amerika>/<Nordamerika>/Tetes de Boule, Atikamekw	11.10.1974
	74.34:4	Behälter aus Birkenrinde mit vier Holzpflöcken aus Birkenrinde	Amerika/Nordamerika/Kanada/Ontario/Manouane	<Amerika>/<Nordamerika>/Tetes de Boule, Atikamekw	11.10.1974
	74.34:5	Behälter aus Birkenrinde mit Deckel, verziert	Amerika/Nordamerika/Kanada/Ontario/Manouane	<Amerika>/<Nordamerika>/Tetes de Boule, Atikamekw	11.10.1974
	74.34:6	Behälter aus Birkenrinde mit Deckel, verziert	Amerika/Nordamerika/Kanada/Ontario/Manouane	<Amerika>/<Nordamerika>/Tetes de Boule, Atikamekw	11.10.1974
	74.34:7	Behälter aus Birkenrinde mit Deckel, verziert	Amerika/Nordamerika/Kanada/Ontario/Manouane	<Amerika>/<Nordamerika>/Tetes de Boule, Atikamekw	11.10.1974
	74.34:8	Maske aus Birkenrinde mit menschlichem Gesicht	Amerika/Nordamerika/Kanada/Ontario/Manouane	<Amerika>/<Nordamerika>/Tetes de Boule, Atikamekw	11.10.1974
	74.34:9	Paar Mokassins aus Elchleder	Amerika/Nordamerika/Kanada/Ontario/Manouane	<Amerika>/<Nordamerika>/Tetes de Boule, Atikamekw	11.10.1974
	74.34:10	Paar Mokassins aus Elchleder	Amerika/Nordamerika/Kanada/Ontario/Manouane	<Amerika>/<Nordamerika>/Tetes de Boule, Atikamekw	11.10.1974
	74.34:11	Paar Mokassins aus Elchleder	Amerika/Nordamerika/Kanada/Ontario/Manouan	<Amerika>/<Norda	11.10.1974

Please note that many designations in this list have been identified as faulty, outdated or as racist abuse since the inventories' original conception.

Bild	Inventarnummer	Objektbezeichnung	Herkunft	Ethnie	Eingangsdatum
			e	merika>/Tetes de Boule, Atikamekw	
	74.34:12	Spiel	Amerika/Nordamerika/Kanada/Ontario/Manouane	<Amerika>/<Nordamerika>/Tetes de Boule, Atikamekw	11.10.1974
	74.34:13	Ahle	Amerika/Nordamerika/Kanada/Ontario/Manouane	<Amerika>/<Nordamerika>/Tetes de Boule, Atikamekw	11.10.1974
	74.34:14	Schnitzmesser	Amerika/Nordamerika/Kanada/Ontario/Manouane	<Amerika>/<Nordamerika>/Tetes de Boule, Atikamekw	11.10.1974
	74.34:15	Schaber aus Elchknochen zum Enthaaren	Amerika/Nordamerika/Kanada/Ontario/Weymont	<Amerika>/<Nordamerika>/Tetes de Boule, Atikamekw	11.10.1974
	74.34:16	Ahle	Amerika/Nordamerika/Kanada/Ontario/Manouane	<Amerika>/<Nordamerika>/Tetes de Boule, Atikamekw	11.10.1974
	74.34:17	Bohrer aus Holz	Amerika/Nordamerika/Kanada/Ontario/Manouane	<Amerika>/<Nordamerika>/Tetes de Boule, Atikamekw	11.10.1974
	74.34:18	Bohrer aus Holz	Amerika/Nordamerika/Kanada/Ontario/Manouane	<Amerika>/<Nordamerika>/Tetes de Boule, Atikamekw	11.10.1974
	74.34:19	Netznadel aus Holz	Amerika/Nordamerika/Kanada/Ontario/Manouane	<Amerika>/<Nordamerika>/Tetes de Boule, Atikamekw	11.10.1974
	74.34:20	Schneeschuhe aus Knochen // 1 Schneeschuhnadel a. Knochen	Amerika/Nordamerika/Kanada/Ontario/Manouane	<Amerika>/<Nordamerika>/Tetes de Boule, Atikamekw	11.10.1974
	74.34:21	Schneeschuhe aus Knochen // 1 Schneeschuhnadel a. Knochen	Amerika/Nordamerika/Kanada/Ontario/Manouane	<Amerika>/<Nordamerika>/Tetes de Boule, Atikamekw	11.10.1974
	74.34:22	Schärfstein	Amerika/Nordamerika/Kanada/Ontario/Weymont	<Amerika>/<Nordamerika>/Tetes de Boule, Atikamekw	11.10.1974
	74.34:23	Stein zum Feuermachen	Amerika/Nordamerika/Kanada/Ontario/Weymont	<Amerika>/<Nordamerika>/Tetes de Boule, Atikamekw	11.10.1974
	74.34:24	Stein zum Feuermachen	Amerika/Nordamerika/Kanada/Ontario/Weymont	<Amerika>/<Nordamerika>/Tetes de Boule, Atikamekw	11.10.1974
	74.34:25	Schablone aus Birkenrinde mit gebissenem Muster	Amerika/Nordamerika/Kanada/Ontario/Weymont	<Amerika>/<Nordamerika>/Tetes de	11.10.1974

Please note that many designations in this list have been identified as faulty, outdated or as racist abuse since the inventories original conception.

Bild	Inventarnummer	Objektbezeichnung	Herkunft	Ethnie	Eingangsdatum
				Boule, Atikamekw	
	74.34:26	Schablone aus Birkenrinde mit gebissenem Muster	Amerika/Nordamerika/Kanada/Ontario/Weymont	<Amerika>/<Nordamerika>/Tetes de Boule, Atikamekw	11.10.1974
	74.34:27	Schablone aus Birkenrinde mit gebissenem Muster	Amerika/Nordamerika/Kanada/Ontario/Weymont	<Amerika>/<Nordamerika>/Tetes de Boule, Atikamekw	11.10.1974
	74.34:28	Schablone aus Birkenrinde	Amerika/Nordamerika/Kanada/Ontario/Manouane	<Amerika>/<Nordamerika>/Tetes de Boule, Atikamekw	11.10.1974
	74.34:29	Schablone aus Birkenrinde	Amerika/Nordamerika/Kanada/Ontario/Manouane	<Amerika>/<Nordamerika>/Tetes de Boule, Atikamekw	11.10.1974
	74.34:30	Schablone aus Birkenrinde	Amerika/Nordamerika/Kanada/Ontario/Manouane	<Amerika>/<Nordamerika>/Tetes de Boule, Atikamekw	11.10.1974
	74.34:31	Schablone aus Birkenrinde	Amerika/Nordamerika/Kanada/Ontario/Manouane	<Amerika>/<Nordamerika>/Tetes de Boule, Atikamekw	11.10.1974
	74.34:32	Schablone aus Birkenrinde	Amerika/Nordamerika/Kanada/Ontario/Manouane	<Amerika>/<Nordamerika>/Tetes de Boule, Atikamekw	11.10.1974
	74.34:33	Paar Tanzhandschuhe aus Leder, mit Pelzbesatz am Rand und Fingerspitzen	Amerika/Nordamerika/Kanada/Northwest Territories/Inuvik (bei Aklavik); Mackenzie Delta	<Amerika>/<Nordamerika>/Eskimo, Inuit	11.10.1974
	74.34:34	Paar Tanzhandschuhe, Fäustlinge aus Leder mit Pelzbesatz am Rand und Fingerspitze	Amerika/Nordamerika/Kanada/Northwest Territories/Inuvik (bei Aklavik); Mackenzie Delta	<Amerika>/<Nordamerika>/Eskimo, Inuit	11.10.1974
	74.35:1	Großer Behälter aus Birkenrinde mit Deckel	Amerika/Nordamerika/Kanada/Ontario/Manouane	<Amerika>/<Nordamerika>/Tetes de Boule, Atikamekw	11.10.1974
	74.35:2	Behälter aus Birkenrinde mit Deckel, verziert	Amerika/Nordamerika/Kanada/Ontario/Manouane	<Amerika>/<Nordamerika>/Tetes de Boule, Atikamekw	11.10.1974
	74.35:3	Schachtel aus Birkenrinde mit drei Holzpflöcken, mit Deckel, verziert	Amerika/Nordamerika/Kanada/Ontario/Manouane	<Amerika>/<Nordamerika>/Tetes de Boule, Atikamekw	11.10.1974
	74.35:4	Elchruf aus Birkenrinde/ Gr. trichterförmiges Objekt aus Birkenrinde mit figürlichen Verzierungen (Blätter, Vogel, Nagetier)	Amerika/Nordamerika/Kanada/Ontario/Manouane	<Amerika>/<Nordamerika>/Tetes de Boule, Atikamekw	11.10.1974
	74.35:5	Elchruf aus Birkenrinde/ Gr. trichterförmiges Objekt aus Birkenrinde	Amerika/Nordamerika/Kanada/Ontario/Manouane	<Amerika>/<Nordamerika>/Tetes de	11.10.1974

Please note that many designations in this list have been identified as faulty, outdated or as racist abuse since the inventories' original conception.

Bild	Inventarnummer	Objektbezeichnung	Herkunft	Ethnie	Eingangsdatum
		mit figürlichen Verzierungen (Blatt/ Blume, Wildschwein, Vogel, Nagetier)		Boule, Atikamekw	
	74.35:6	Elchruf aus Birkenrinde/ Gr. trichterförmiges Objekt aus Birkenrinde mit figürlichen Verzierungen (Pflanze, Fisch)	Amerika/Nordamerika/Kanada/Ontario/Manouane	<Amerika>/<Nordamerika>/Tetes de Boule, Atikamekw	11.10.1974
	74.35:7	Schachtel aus Birkenrinde ,it Deckel, verziert	Amerika/Nordamerika/Kanada/Ontario/Manouane	<Amerika>/<Nordamerika>/Tetes de Boule, Atikamekw	11.10.1974
	74.35:8	Schale aus Birkenrinde, verziert	Amerika/Nordamerika/Kanada/Ontario/Manouane	<Amerika>/<Nordamerika>/Tetes de Boule, Atikamekw	11.10.1974
	74.35:9	1 Paar Schneeschuhe für Frauen	Amerika/Nordamerika/Kanada/Ontario/Manouane	<Amerika>/<Nordamerika>/Tetes de Boule, Atikamekw	11.10.1974
	74.35:10	1 Paar Schneeschuhe für Knaben	Amerika/Nordamerika/Kanada/Ontario/Weymont	<Amerika>/<Nordamerika>/Tetes de Boule, Atikamekw	11.10.1974
	74.35:11	Paar Mokassins aus Elchleder	Amerika/Nordamerika/Kanada/Ontario/Manouane	<Amerika>/<Nordamerika>/Tetes de Boule, Atikamekw	11.10.1974
	74.35:12	Schnitzmesser	Amerika/Nordamerika/Kanada/Ontario/Manouane	<Amerika>/<Nordamerika>/Tetes de Boule, Atikamekw	11.10.1974
	74.35:13	Probe Elchlederriemen	Amerika/Nordamerika/Kanada/Ontario/Manouane	<Amerika>/<Nordamerika>/Tetes de Boule, Atikamekw	11.10.1974
	74.35:14	Probe Elchlederriemen	Amerika/Nordamerika/Kanada/Ontario/Manouane	<Amerika>/<Nordamerika>/Tetes de Boule, Atikamekw	11.10.1974
	74.37:1	Huipil	Amerika/Nordamerika/Mexiko/Chiapas/San Pablo Chalchihuitan		8.11.1974
	74.37:2	Rock	Amerika/Nordamerika/Mexiko/Chiapas/San Pablo Chalchihuitan		8.11.1974
	74.37:3	Gürtel	Amerika/Nordamerika/Mexiko/Chiapas/San Pablo Chalchihuitan		8.11.1974
	74.37:4	Huipil	Amerika/Nordamerika/Mexiko/Chiapas/San Pedro Xenalko		8.11.1974
	74.37:5	Rock	Amerika/Nordamerika/Mexiko/Chiapas/San Pedro Xenalko		8.11.1974
	74.37:6	Umhang	Amerika/Nordamerika/Mexiko/Chiapas/San Pedro Xenalko		8.11.1974
	74.38:1	Kissenbezug	Amerika/Zentralamerika/Guatemala/unbekannt/u		24.9.1974

Please note that many designations in this list have been identified as faulty, outdated or as racist abuse since the inventories original conception.

Bild	Inventarnummer	Objektbezeichnung	Herkunft	Ethnie	Eingangsdatum
			nbekannt		
	74.38:2	Stoffprobe	Amerika/Zentralamerika/Guatemala/unbekannt/unbekannt		24.9.1974
	74.38:3	Stoffprobe	Amerika/Zentralamerika/Guatemala/unbekannt/unbekannt		24.9.1974
	74.39:1	1 rot-schwarz-weiß gemusterte Decke	Amerika/Südamerika/Chile		11.1.1974
	74.39:2	Decke, schwarz-weiß-rot	Amerika/Südamerika/Chile		11.1.1974
	74.39:3	Maske aus Holz	Amerika/Südamerika/Chile	<Amerika>/<Südamerika>/Mapuche, Araukaner	11.1.1974
	74.39:4	Korbschale	Amerika/Südamerika/Chile		11.1.1974
	74.39:5	Korb	Amerika/Südamerika/Chile/-/Feuerland		11.1.1974
	74.39:6	Kleiner Korb mit Bügel	Amerika/Südamerika/Chile		11.1.1974
	74.39:7	Kleiner Behälter, geflochten mit Deckel	Amerika/Südamerika/Chile		11.1.1974
	74.39:8	Miniaturkorb	Amerika/Südamerika/Chile		11.1.1974
	74.39:9	Miniaturschale mit Griff	Amerika/Südamerika/Chile		11.1.1974
	74.39:10	Miniaturschale, geflochten	Amerika/Südamerika/Chile		11.1.1974
	74.39:11	Miniaturschale, geflochten, mit zwei Henkeln	Amerika/Südamerika/Chile		11.1.1974
	74.39:12	Miniaturschale, geflochten, mit Bügel	Amerika/Südamerika/Chile		11.1.1974
	74.39:13	Miniaturhut, geflochten	Amerika/Südamerika/Chile		11.1.1974
	74.39:14	Miniaturbombilla, geflochten	Amerika/Südamerika/Chile		11.1.1974
	74.39:15	Satz (zwölf Stück) ineinander gestellter Körbe	Amerika/Südamerika/Chile		11.1.1974
	74.39:16	Geflochtene Kette, beschädigt	Amerika/Südamerika/Chile		11.1.1974
	74.39:17	Geflochtene Kette, beschädigt	Amerika/Südamerika/Chile		11.1.1974
	74.39:18	Geflecht unbestimmter Funktion	Amerika/Südamerika/Chile		11.1.1974
	74.39:19	Kette aus verschiedenen sehr kleinen Schneckenschalen	Amerika/Südamerika/Chile		11.1.1974
	74.39:20	Kalebassenschale, geschwärzt und beschnitzt	Amerika/Südamerika/Chile		11.1.1974
	74.39:21	Mategefäß aus Kalebasse mit Brandmalerei	Amerika/Südamerika/Chile		11.1.1974
	74.39:22	Leder mit aufgemalter Araukaner-Figur	Amerika/Südamerika/Chile		11.1.1974
	74.39:23	Krug aus Ton mit drei Henkeln	Amerika/Südamerika/Chile		11.1.1974

Please note that many designations in this list have been identified as flawed, outdated or as racist abuse since the inventories' original conception.

Bild	Inventarnummer	Objektbezeichnung	Herkunft	Ethnie	Eingangsdatum
	74.39:24	Offenes Gefäß aus Ton mit zwei Griffen	Amerika/Südamerika/Chile		11.1.1974
	74.39:25	Kleiner Krug aus Ton mit Griff, beschädigt	Amerika/Südamerika/Chile		11.1.1974
	74.39:26	Modell einer Jangada (Floß)	Amerika/Südamerika/Brasilien		11.1.1974
	74.40:1	Nachbildung (Abguß) einer Harpunenspitze aus Holz	Amerika/Nordamerika/Grönland/-/Sargak	<Amerika>/<Nordamerika>/Eskimo, Inuit	4.12.1974
	74.59:1	Hoseas Tukula: Sommerlager (Holzschnitt) im Rahmen: Eine Robbenjagdszene	Amerika/Nordamerika/Grönland	<Amerika>/<Nordamerika>/Eskimo, Inuit	2.12.1974
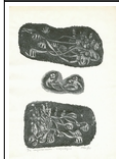	74.59:2	Aka Hoegh: Gespenster (Lithographie)	Amerika/Nordamerika/Grönland	<Amerika>/<Nordamerika>/Eskimo, Inuit	2.12.1974
	74.59:3	Enok Absaloussen: Die Hunde werden gefüttert (Lithographie)	Amerika/Nordamerika/Grönland	<Amerika>/<Nordamerika>/Eskimo, Inuit	2.12.1974
	74.59:4	Thue Christiansen: Alte Frau (Linolschnitt), Portrait	Amerika/Nordamerika/Grönland	<Amerika>/<Nordamerika>/Eskimo, Inuit	2.12.1974
	74.59:5	Isak Mathiassen: Zwei Brüder (Skulptur aus Fettstein)	Amerika/Nordamerika/Grönland/Südgrönland/Nanortalik	<Amerika>/<Nordamerika>/Eskimo, Inuit	2.12.1974
	74.59:6	Gaba Keke: Gespenst (Skulptur aus Speckstein)	Amerika/Nordamerika/Grönland	<Amerika>/<Nordamerika>/Eskimo, Inuit	2.12.1974
	74.59:7	Orfik Dunek: Tupilak (Skulptur aus Zahn); weiß mit schwarzen Augen	Amerika/Nordamerika/Grönland	<Amerika>/<Nordamerika>/Eskimo, Inuit	2.12.1974
	74.59:8	Plakat	Amerika/Nordamerika/Grönland	<Amerika>/<Nordamerika>/Eskimo, Inuit	2.12.1974

Please note that many designations in this list have been identified as faulty, outdated or as racist abuse since the inventories' original conception.

Bild	Inventarnummer	Objektbezeichnung	Herkunft	Ethnie	Eingangsdatum
	74.59:9	Plakat	Amerika/Nordamerika/Grönland	<Amerika>/<Nordamerika>/Eskimo, Inuit	2.12.1974
	74.59:10	Plakat	Amerika/Nordamerika/Grönland	<Amerika>/<Nordamerika>/Eskimo, Inuit	2.12.1974
	75.24:1	Probe Chuño (weiß)	Amerika/Südamerika/Peru		23.5.1975
	75.24:2	Probe Chuño-Mehl (aufgeteilt in 2 Tüten)	Amerika/Südamerika/Peru		23.5.1975
	75.25:1	Probe Eastern Woodland Indian Tobacco Mixture, Kinnikinnik	Amerika/Nordamerika/Kanada / USA		23.5.1975
	75.25:2	Probe Thousand Campfire Tobacco (Ceremonial Indian Tobacco) Mohawk Nation	Amerika/Nordamerika/Kanada / USA	<Amerika>/<Nordamerika>/Irokesen/Mohawk	23.5.1975
	75.25:3	Probe Old Chippewa Straight Kinni-Kinnick - Mohawk Nation	Amerika/Nordamerika/Kanada / USA	<Amerika>/<Nordamerika>/Irokesen/Mohawk	23.5.1975
	75.25:4	Probe getrocknete Kalmus-Wurzeln, "Sweet Flag Root" (Medizin), Acorus calamus (lat.)	Amerika/Nordamerika/Kanada / USA		23.5.1975
	75.25:5	Probe getrocknete Kermesbeerenwurzeln, "Poke Root"(Medizin), Phytolacca americana (lat.)	Amerika/Nordamerika/Kanada / USA		23.5.1975
	75.25:6	Probe Sassafras Rinde (Medizin und Tee), Sassafras albidum (lat.)	Amerika/Nordamerika/Kanada / USA		23.5.1975
	75.25:7	Probe Sweetgras (Räuchermaterial)	Amerika/Nordamerika/Kanada / USA		23.5.1975
	75.25:8	Probe Stachelschweinborsten	Amerika/Nordamerika/Kanada / USA		23.5.1975
	75.26:1	Probe chuno	Amerika/Südamerika/Peru		25.5.1975
	75.26:2	Probe Chuno-Mehl	Amerika/Südamerika/Peru		25.5.1975
	75.41:1 dop 1	Rock für Frauen	Amerika/Zentralamerika/Guatemala/Huehuetenango/Todos Santos Cuchumatán	<Amerika>/<Mittelamerika>/Maya/Mam (Maya)	nach Reise 1975
	75.41:2 dop 1	Gürtel für Frauen	Amerika/Zentralamerika/Guatemala/Huehuetenango/Todos Santos Cuchumatán	<Amerika>/<Mittelamerika>/Maya/Mam (Maya)	nach Reise 1975
	75.41:3 dop 1	Kopftuch für Frauen	Amerika/Zentralamerika/Guatemala/Huehuetenango/Todos Santos Cuchumatán	<Amerika>/<Mittelamerika>/Maya/Mam (Maya)	nach Reise 1975
	75.41:4 dop 1	Rock für Frauen	Amerika/Zentralamerika/Guatemala/Huehuetenango/Colotenango	<Amerika>/<Mittelamerika>/Maya/Mam (Maya)	nach Reise 1975
	75.41:5 dop 1	Tragetuch für Frauen	Amerika/Zentralamerika/Guatemala/Huehuetena	<Amerika>/<Mittel	nach Reise 1975

Please note that many designations in this list have been identified as faulty, outdated or as racist abuse since the inventories' original conception.

Bild	Inventarnummer	Objektbezeichnung	Herkunft	Ethnie	Eingangsdatum
			ngo/Colotenango	amerika>/Maya/Mam (Maya)	
	75.41:6	Gürtel für Frauen	Amerika/Zentralamerika/Guatemala/Huehuetenango/Colotenango	<Amerika>/<Mittelamerika>/Maya/Mam (Maya)	nach Reise 1975
	75.41:7	Gürtel für Männer	Amerika/Zentralamerika/Guatemala/Huehuetenango/Colotenango	<Amerika>/<Mittelamerika>/Maya/Mam (Maya)	nach Reise 1975
	75.41:8	Kopftuch für Männer	Amerika/Zentralamerika/Guatemala/Huehuetenango/Colotenango	<Amerika>/<Mittelamerika>/Maya/Mam (Maya)	nach Reise 1975
	75.41:9	Kopfband für Frauen	Amerika/Zentralamerika/Guatemala/Huehuetenango/Santiago Chimaltenango	<Amerika>/<Mittelamerika>/Maya/Mam (Maya)	nach Reise 1975
	75.41:10	Huipil für Frauen	Amerika/Zentralamerika/Guatemala/Huehuetenango/Santiago Chimaltenango	<Amerika>/<Mittelamerika>/Maya/Mam (Maya)	nach Reise 1975
	75.41:11	Rock für Frauen	Amerika/Zentralamerika/Guatemala/Huehuetenango/Santiago Chimaltenango	<Amerika>/<Mittelamerika>/Maya/Mam (Maya)	nach Reise 1975
	75.41:12	Gürtel für Frauen	Amerika/Zentralamerika/Guatemala/Huehuetenango/Santiago Chimaltenango	<Amerika>/<Mittelamerika>/Maya/Mam (Maya)	nach Reise 1975
	75.41:13	Kopftuch für Frauen	Amerika/Zentralamerika/Guatemala/Huehuetenango/Santiago Chimaltenango	<Amerika>/<Mittelamerika>/Maya/Mam (Maya)	nach Reise 1975
	75.41:14	Haarband für Frauen	Amerika/Zentralamerika/Guatemala/Huehuetenango/Colotenango u. a. Orte	<Amerika>/<Mittelamerika>/Maya/Mam (Maya)	nach Reise 1975
	75.41:15	Geflochtener Beutel	Amerika/Zentralamerika/Guatemala/Huehuetenango/Colotenango	<Amerika>/<Mittelamerika>/Maya/Mam (Maya)	nach Reise 1975
	75.41:16	Überwurf für Männer (Jacke)	Amerika/Zentralamerika/Guatemala/Huehuetenango/Soloma, San Pedro Soloma	<Amerika>/<Mittelamerika>/Maya/Chuj, Kanjobal (Maya)	nach Reise 1975
	75.41:17	Decke	Amerika/Zentralamerika/Guatemala/Totonicapán/Momostenango	<Amerika>/<Mittelamerika>/Maya/Quiché (Maya)	nach Reise 1975
	75.41:18	Decke	Amerika/Zentralamerika/Guatemala/Totonicapán/Momostenango	<Amerika>/<Mittelamerika>/Maya/Quiché (Maya)	nach Reise 1975
	75.41:19	Decke	Amerika/Zentralamerika/Guatemala/Totonicapán	<Amerika>/<Mittel	nach Reise 1975

Please note that many designations in this list have been identified as haunty, outdated or as racist abuse since the inventories original conception.

Bild	Inventarnummer	Objektbezeichnung	Herkunft	Ethnie	Eingangsdatum
			/Momostenango	amerika>/Maya/Quiché (Maya)	
	75.41:20	Bauchgurt für Maultiere, geflochten	Amerika/Zentralamerika/Guatemala/Totonicapán /Totonicapán		nach Reise 1975
	75.41:21	Bauchgurt für Maultiere, geflochten	Amerika/Zentralamerika/Guatemala/Totonicapán /Totonicapán		nach Reise 1975
	75.41:22	Zaumzeug für Maultiere, geflochten	Amerika/Zentralamerika/Guatemala/Totonicapán /Totonicapán		nach Reise 1975
	75.41:23	Zaumzeug für Maultiere, geflochten	Amerika/Zentralamerika/Guatemala/Totonicapán /Totonicapán		nach Reise 1975
	75.41:24	Stirntrageband, geflochten	Amerika/Zentralamerika/Guatemala/Totonicapán /Totonicapán		nach Reise 1975
	75.41:25	Feuerfächer, geflochten	Amerika/Zentralamerika/Guatemala/Totonicapán /San Francisco El Alto	<Amerika>/<Mittelamerika>/Maya	nach Reise 1975
	75.41:26	Lampe aus Blech	Amerika/Zentralamerika/Guatemala/Totonicapán /San Francisco El Alto	<Amerika>/<Mittelamerika>/Maya	nach Reise 1975
	75.41:27	Kalebasse, verziert	Amerika/Zentralamerika/Guatemala/Totonicapán /San Francisco El Alto	<Amerika>/<Mittelamerika>/Maya	nach Reise 1975
	75.41:28	Kalebasse, verziert	Amerika/Zentralamerika/Guatemala	<Amerika>/<Mittelamerika>/Maya	nach Reise 1975
	75.42:1	Poncho, zweifarbig (blau - weiß)	Amerika/Südamerika/Chile/Araucanía/Hinterland von Temuco	<Amerika>/<Südamerika>/Mapuche, Araukaner	14.5.1973
	75.42:2	Paar silberne Ohrringe	Amerika/Südamerika/Chile/Araucanía/Hinterland von Temuco	<Amerika>/<Südamerika>/Mapuche, Araukaner	14.5.1973
	75.42:3	Paar silberne Ohrringe	Amerika/Südamerika/Chile/Araucanía/Hinterland von Temuco	<Amerika>/<Südamerika>/Mapuche, Araukaner	14.5.1973
	75.43:1	Wachsfigur (Händler?), auf Holzplatte mit Glasglocke	Amerika/Nordamerika/Mexiko		18.4.1975
	75.44:1	Kostümfigur, Mann	Amerika/Südamerika/Bolivien		22.7.1975
	75.44:2	Kostümfigur, Frau, in Tracht mit Hut [Cuzco-Region?]	Amerika/Südamerika/Bolivien		22.7.1975
	75.45:1	Rock für Frauen, aus roter Wolle, innen weißer Baumwollstoff	Amerika/Südamerika/Bolivien/-/Titicaca-See		23.7.1975
	75.45:2	Bluse für Frauen, dunkelrot und schwarz gemustert mit blauen Borten	Amerika/Südamerika/Bolivien/-/Titicaca-See		23.7.1975
	75.45:3	Poncho, grau, mit bunter Borte	Amerika/Südamerika/Bolivien/-/Titicaca-See		23.7.1975
	75.45:4	Decke (für Sattel?), schwarz mit braunen Streifen	Amerika/Südamerika/Bolivien/-/Titicaca-See		23.7.1975

Please note that many designations in this list have been identified as faulty, outdated or a racist abuse since the inventories' original conception.

Bild	Inventarnummer	Objektbezeichnung	Herkunft	Ethnie	Eingangsdatum
	75.45:5	Kleine Decke	Amerika/Südamerika/Bolivien/-/Titicaca-See		23.7.1975
	75.45:6	Kleine Decke	Amerika/Südamerika/Bolivien/-/Titicaca-See		23.7.1975
	75.45:7	Kleine Decke mit Troddeln	Amerika/Südamerika/Bolivien/-/Titicaca-See		23.7.1975
	75.45:8	Mädchenkappe mit Nackenschutz	Amerika/Südamerika/Bolivien/-/Titicaca-See		23.7.1975
	75.45:9	Gestrickte Mütze aus Wolle, mehrfarbig	Amerika/Südamerika/Bolivien/-/Titicaca-See		23.7.1975
	75.45:10	Gestrickte Mütze aus Wolle, mehrfarbig	Amerika/Südamerika/Bolivien/-/Titicaca-See		23.7.1975
	75.45:11	Gestrickte Mütze aus Wolle, mehrfarbig	Amerika/Südamerika/Bolivien/-/Titicaca-See		23.7.1975
	75.45:12	Gestrickte Mütze aus Wolle, braun gemustert	Amerika/Südamerika/Bolivien/-/Titicaca-See		23.7.1975
	75.45:13	Gestrickte Mütze aus Wolle, grün	Amerika/Südamerika/Bolivien/-/Titicaca-See		23.7.1975
	75.45:14	Gestrickte Mütze aus Wolle, rot	Amerika/Südamerika/Bolivien/-/Titicaca-See		23.7.1975
	75.45:15	Gestrickte Mütze aus Wolle, schwarz und weiß, mit Stieren, Lamas und Menschen	Amerika/Südamerika/Bolivien/-/Titicaca-See		23.7.1975
	75.45:16	Gestrickte Mütze aus Wolle, schwarz und weiß mit Vogel- und Stiermotiven	Amerika/Südamerika/Bolivien/-/Titicaca-See		23.7.1975
	75.45:17	Zweiteilige Umhängetasche (Satteltasche?), grau mit bunten Längsstreifen un Quasten	Amerika/Südamerika/Bolivien/-/Titicaca-See		23.7.1975
	75.45:18	Kokabeutel, Wolle mit offener Kalktasche, mit Lama- und Stiermotiv	Amerika/Südamerika/Bolivien/-/Titicaca-See		23.7.1975
	75.45:19	Kokabeutel, Wolle mit geschlossener Kalktasche (neuer), bunt	Amerika/Südamerika/Bolivien/-/Titicaca-See		23.7.1975
	75.45:20	Umhängetasche, Wolle, mit Pferde- und Vogelmotiven	Amerika/Südamerika/Bolivien/-/Titicaca-See		23.7.1975
	75.45:21	Umhängetasche, kleiner, Wolle, bunt mit Fransen	Amerika/Südamerika/Bolivien/-/Titicaca-See		23.7.1975
	75.45:22	Umhängetasche, kleiner, Wolle, bunt mit Fransen	Amerika/Südamerika/Bolivien/-/Titicaca-See		23.7.1975
	75.45:23	Umhängetasche, kleiner, Wolle, mit Münzen	Amerika/Südamerika/Bolivien/-/Titicaca-See		23.7.1975
	75.45:24	Umhängetasche, Miniatur, Wolle	Amerika/Südamerika/Bolivien/-/Titicaca-See		23.7.1975
	75.45:25	Miniatur-Beutel aus Wolle, gestrickt	Amerika/Südamerika/Bolivien/-/Titicaca-See		23.7.1975
	75.45:26	Miniatur-Beutel aus Wolle, gestrickt	Amerika/Südamerika/Bolivien/-/Titicaca-See		23.7.1975
	75.45:27	Miniatur-Beutel aus Wolle, gestrickt	Amerika/Südamerika/Bolivien/-/Titicaca-See		23.7.1975
	75.45:28	Miniatur-Mütze aus Wolle, gestrickt	Amerika/Südamerika/Bolivien/-/Titicaca-See		23.7.1975
	75.45:29	Miniatur-Mütze aus Wolle, gestrickt	Amerika/Südamerika/Bolivien/-/Titicaca-See		23.7.1975

Please note that many designations in this list have been identified as faulty, outdated or abstract since the inventories' original conception.

Bild	Inventarnummer	Objektbezeichnung	Herkunft	Ethnie	Eingangsdatum
	75.45:30	Modell-Hut aus Filz	Amerika/Südamerika/Bolivien/-/Titicaca-See		23.7.1975
	75.45:31	Haarband aus Wolle für Zöpfe, braun	Amerika/Südamerika/Bolivien/-/Titicaca-See		23.7.1975
	75.45:32	Tragseil aus schwarzer, brauner und weißer Wolle, geflochten	Amerika/Südamerika/Bolivien/-/Titicaca-See		23.7.1975
	75.45:33	Lama aus Lammfell, beschädigt	Amerika/Südamerika/Bolivien/-/Titicaca-See		23.7.1975
	75.45:34	Peitsche, ledergeflochten, für Lehrer zum Kindererziehen	Amerika/Südamerika/Bolivien/-/Titicaca-See		23.7.1975
	75.45:35	Modell einer Binsenbalsa mit Mann und Korb	Amerika/Südamerika/Bolivien/-/Titicaca-See		23.7.1975
	75.45:36	Modell einer Binsenbalsa mit Mann und Korb	Amerika/Südamerika/Bolivien/-/Titicaca-See		23.7.1975
	75.45:37	Modell einer Binsenbalsa mit Mann und Korb, klein	Amerika/Südamerika/Bolivien/-/Titicaca-See		23.7.1975
	75.45:38	Modell einer Binsenbalsa mit Mann, sehr klein, bunt	Amerika/Südamerika/Bolivien/-/Titicaca-See		23.7.1975
	75.45:39	Modell einer Binsenbalsa mit Mann, sehr klein, bunt	Amerika/Südamerika/Bolivien/-/Titicaca-See		23.7.1975
	75.45:40	Kleine Figur, aus Stroh geflochten, bunt	Amerika/Südamerika/Bolivien/-/Titicaca-See		23.7.1975
	75.45:41	Peitsche, Holz und Leder	Amerika/Südamerika/Bolivien/-/Titicaca-See		23.7.1975
	75.45:42	Schöpflöffel aus Holz	Amerika/Südamerika/Bolivien/-/Titicaca-See		23.7.1975
	75.45:43	Kleiner Löffel aus Holz	Amerika/Südamerika/Bolivien/-/Titicaca-See		23.7.1975
	75.45:44	Kleiner Löffel aus Holz	Amerika/Südamerika/Bolivien/-/Titicaca-See		23.7.1975
	75.45:45	Kleiner Löffel aus Holz	Amerika/Südamerika/Bolivien/-/Titicaca-See		23.7.1975
	75.45:46	Spindel aus Holz und Wolle	Amerika/Südamerika/Bolivien/-/Titicaca-See		23.7.1975
	75.45:47	Spindel aus Holz und Wolle	Amerika/Südamerika/Bolivien/-/Titicaca-See		23.7.1975
	75.45:48	Miniatur - Maske;Teufelstänzermaske aus Ton	Amerika/Südamerika/Bolivien/La Paz/unbekannt, (evtl. Oruro), Titicaca-See		23.7.1975
	75.45:49	Gefäß zur Herstellung von Popcorn	Amerika/Südamerika/Bolivien/-/Titicaca-See		23.7.1975
	75.45:50	Gefäß zur Herstellung von Popcorn	Amerika/Südamerika/Bolivien/-/Titicaca-See		23.7.1975
	75.45:51	Kugeltopf	Amerika/Südamerika/Bolivien/-/Titicaca-See		23.7.1975
	75.45:52	Kugeltopf	Amerika/Südamerika/Bolivien/La Paz/unbekannt, Titicaca-See		23.7.1975
	75.45:53	Kugeltopf	Amerika/Südamerika/Bolivien/La Paz/unbekannt, Titicaca-See		23.7.1975
	75.45:54	Schale	Amerika/Südamerika/Bolivien/La Paz/unbekannt, Titicaca-See		23.7.1975

Please note that many designations in this list have been identified as faulty, outdated or as racist abuse since the inventories' original conception.

Bild	Inventarnummer	Objektbezeichnung	Herkunft	Ethnie	Eingangsdatum
	75.45:55	Henkelkrug	Amerika/Südamerika/Bolivien/La Paz/unbekannt, Titicaca-See		23.7.1975
	75.45:56	Kleine Olla aus hellem Ton	Amerika/Südamerika/Bolivien/La Paz (?)/unbekannt, Titicaca-See		23.7.1975
	75.45:57	Kleine Olla aus hellem Ton	Amerika/Südamerika/Bolivien/La Paz (?)/unbekannt, Titicaca-See		23.7.1975
	75.45:58	Kleine Schale aus hellem Ton, Harzverzierung; Schale	Amerika/Südamerika/Bolivien/La Paz/unbekannt, Titicaca-See		23.7.1975
	75.45:59	Tiefer Teller, glasiert mit grünen und braunen Mustern; Schale	Amerika/Südamerika/Bolivien/La Paz/unbekannt, Titicaca-See		23.7.1975
	75.45:60	Tiefer Teller, glasiert, mit grünen und braunen Mustern, klein	Amerika/Südamerika/Bolivien/La Paz/unbekannt, Titicaca-See		23.7.1975
	75.45:61	Tiefer Teller, klein, glasiert, nur braune Muster; Schale	Amerika/Südamerika/Bolivien/La Paz/unbekannt, Titicaca-See		23.7.1975
	75.45:62	Modell eines Herdes aus Ton; Miniatur - Herd	Amerika/Südamerika/Bolivien/La Paz/unbekannt, Titicaca-See		23.7.1975
	75.45:63	Miniaturgefäß zum Herd; Miniatur - Kugeltopf	Amerika/Südamerika/Bolivien/La Paz/unbekannt, Titicaca-See		23.7.1975
	75.45:64	Miniaturgefäß zum Herd; Miniatur - Kugeltopf	Amerika/Südamerika/Bolivien/La Paz/unbekannt, Titicaca-See		23.7.1975
	75.45:65	Miniaturgefäß zum Herd; Miniatur - Henkeltopf	Amerika/Südamerika/Bolivien/La Paz/unbekannt, Titicaca-See		23.7.1975
	75.45:66	Gefäß aus Ton in Form eines Stieres	Amerika/Südamerika/Bolivien/La Paz		23.7.1975
	75.45:67	Gefäß aus Ton in Form eines Stieres	Amerika/Südamerika/Bolivien/La Paz/unbekannt, Titicaca-See		23.7.1975
	75.45:68	Stier aus Ton, schwarz mit Ritzmuster	Amerika/Südamerika/Bolivien/La Paz/unbekannt, Titicaca-See		23.7.1975
	75.45:69	Stier aus Ton, schwarz mit Ritzmuster	Amerika/Südamerika/Bolivien/La Paz/unbekannt, Titicaca-See		23.7.1975
	75.45:70	Stier aus Ton, schwarz mit Ritzmuster	Amerika/Südamerika/Bolivien/La Paz/unbekannt, Titicaca-See		23.7.1975
	75.45:71	Liegender Hirsch aus Ton, schwarz mit Ritzmuster, Touristenware;	Amerika/Südamerika/Bolivien/La Paz/unbekannt, Titicaca-See		23.7.1975
	75.45:72	Tongefäß, dunkelbraun poliert, [...]	Amerika/Südamerika/Bolivien/La Paz/unbekannt, Titicaca-See		23.7.1975
	75.45:73	Miniaturgefäß aus Ton, schwarz poliert, [...]	Amerika/Südamerika/Bolivien/La Paz/unbekannt, Titicaca-See		23.7.1975
	75.45:74	Miniaturgefäß aus Ton, schwarz poliert, [...]	Amerika/Südamerika/Bolivien/La Paz/unbekannt, Titicaca-See		23.7.1975
	75.45:75	Miniaturgefäß aus Ton, farbig bemalt, Touristenware	Amerika/Südamerika/Bolivien/La Paz/unbekannt, Titicaca-See		23.7:1975

Please note that many designations in this list have been identified as faulty, outdated or as racist abuse since the inventories´ original conception.

Bild	Inventarnummer	Objektbezeichnung	Herkunft	Ethnie	Eingangsdatum
	75.45:76	Figur aus Ton, schwarz, Touristenware	Amerika/Südamerika/Bolivien/La Paz/unbekannt, Titicaca-See		23.7.1975
	75.45:77	Figur aus Ton, schwarz, Touristenware	Amerika/Südamerika/Bolivien/La Paz (?)/unbekannt, Titicaca-See		23.7.1975
	75.45:78	Gefäß aus Ton, im Stil einer Inka-Amphore, modern; [...]	Amerika/Südamerika/Bolivien/La Paz (?)/unbekannt, Titicaca-See		23.7.1975
	75.45:79	Gefäß aus Ton, im Stil einer Inka-Amphore, modern; [...]	Amerika/Südamerika/Bolivien/La Paz (?)/unbekannt, Titicaca-See		23.7.1975
	75.45:80	Tonobjekt in Form einer Tiahuanaco-Stele; [...]	Amerika/Südamerika/Bolivien/La Paz/unbekannt, Titicaca-See		23.7.1975
	75.45:81	Spardose in Menschenform, Ton, Touristenware	Amerika/Südamerika/Bolivien/La Paz/unbekannt, Titicaca-See		23.7.1975
	75.45:82	Menschliche Figur aus Silber, Inka-Stil, modern	Amerika/Südamerika/Bolivien/-/Titicaca-See		23.7.1975
	75.45:83	Lamafigur aus Messing	Amerika/Südamerika/Bolivien/-/Titicaca-See		23.7.1975
	75.45:84	Hirschfigur aus Messing	Amerika/Südamerika/Bolivien/-/Titicaca-See		23.7.1975
	75.45:85	Probe Coca-Blätter	Amerika/Südamerika/Bolivien/-/Titicaca-See		23.7.1975
	75.45:86	Probe "Kalk" für Coca-Kauen	Amerika/Südamerika/Bolivien/-/Titicaca-See		23.7.1975
	75.45:87	Probe verschiedener Lama-Wolle	Amerika/Südamerika/Bolivien/-/Titicaca-See		23.7.1975
	75.45:88	Probe Getreide (Quinoa?)	Amerika/Südamerika/Bolivien/-/Titicaca-See		23.7.1975
	75.46:1	Nagel aus Eisen, kolonialzeitlich	Amerika/Zentralamerika/Nicaragua/-/León Viejo		24.7.1975
	75.47:1	Tongefäß, reliefverziert, hergestellt von Alice Williams, 1974	Amerika/Nordamerika/USA/Arizona, New Mexico, Colorado, Utah	<Amerika>/<Nordamerika>/Navajo, Diné	29.7.1975
	75.47:2	Tiefe Schale aus Ton, roter Rand, Keramikschale	Amerika/Nordamerika/USA/New Mexico/San Juan	<Amerika>/<Nordamerika>/Pueblo-Indianer/Tewa	29.7.1975
	75.47:3	Miniaturschale aus Ton, geglättet mit Vertiefungen; hergestellt von Nancy Lewi, 1974; kleiner Keramiktopf	Amerika/Nordamerika/USA/Arizona/Walpi	<Amerika>/<Nordamerika>/Pueblo-Indianer/Hopi	29.7.1975
	75.47:4	Großes Tongefäß mit Griff und Deckel, hellbraun, hergestellt von Virginia T. Romero, 1974; Topf mit Deckel	Amerika/Nordamerika/USA/New Mexico/Taos	<Amerika>/<Nordamerika>/Pueblo-Indianer/Tewa	29.7.1975
	75.47:5	Kleine Schlale aus Ton mit Appliqué-Wellenband, 1974	Amerika/Nordamerika/USA/Arizona, New Mexico, Colorado, Utah	<Amerika>/<Nordamerika>/Navajo, Diné	29.7.1975
	75.47:6	Kugeliges Tongefäß mit enger Mündung,	Amerika/Nordamerika/USA/New Mexico/Santa	<Amerika>/<Norda	29.7.1975

Please note that many designations in this list have been identified as faulty, outdated or a racist abuse since the inventories' original conception.

Bild	Inventarnummer	Objektbezeichnung	Herkunft	Ethnie	Eingangsdatum
		weiss und schwarz auf rotbraun bemalt, hergestellt von Minnie 1974; Keramikgefäß	Clara	merika>/Pueblo-Indianer/Tewa	
	75.47:7	Schale aus Ton, rotbraun, ausgeschnittene Muster; hergestellt von Margaret Tafo-ya 1974	Amerika/Nordamerika/USA/New Mexico/Santa Clara	<Amerika>/<Nordamerika>/Pueblo-Indianer	29.7.1975
	75.47:8	Schale aus Ton, schwarz, ausgeschnittene Muster; hergestellt von Stella Chaverria 1974	Amerika/Nordamerika/USA/New Mexico/Santa Clara	<Amerika>/<Nordamerika>/Pueblo-Indianer/Tewa	29.7.1975
	75.47:9	"Hochzeitsgefäß" aus Ton, schwarz, ausgeschnittenes Muster, hergestellt von Jennie Trammel, 1974; Gefäß mit Doppelausguß	Amerika/Nordamerika/USA/New Mexico/Santa Clara	<Amerika>/<Nordamerika>/Pueblo-Indianer/Tewa	29.7.1975
	75.47:10	Tongefäß, schwarz, mit einpoliertem Muster, hergestellt von Minnie, 1974; Vase	Amerika/Nordamerika/USA/New Mexico/Santa Clara	<Amerika>/<Nordamerika>/Pueblo-Indianer/Tewa	29.7.1975
	75.47:11	Kleine Eule aus Ton, schwarz, signiert DG, 1974; Keramikeule	Amerika/Nordamerika/USA/New Mexico/Santa Clara	<Amerika>/<Nordamerika>/Pueblo-Indianer/Tewa	29.7.1975
	75.47:12	Kleines Tongefäß, schwarz, mit Bärentatzenmotiv in Relief; hergestellt von Mar; Keramikvase	Amerika/Nordamerika/USA/New Mexico/Santa Clara	<Amerika>/<Nordamerika>/Pueblo-Indianer/Tewa	29.7.1975
	75.47:13	Wassergefäß aus Ton, polychrom auf weissem Grund, Vogelmotiv; 1974	Amerika/Nordamerika/USA/New Mexico/Zia	<Amerika>/<Nordamerika>/Pueblo-Indianer/Keres	29.7.1975
	75.47:14	Kugeliges Tongefäß, hell, roter Rand, eingeritztes Muster hergestellt von Tomasita (?) Montaya, 1974; Kugeltopf	Amerika/Nordamerika/USA/New Mexico/San Juan	<Amerika>/<Nordamerika>/Pueblo-Indianer	29.7.1975
	75.47:15	Miniatur-Wassergefäß, rotbrauner Rand, schwarzes Muster auf weissem Grund, hergestellt von S. Teller, 1974 Kleines Keramikgefäß	Amerika/Nordamerika/USA/New Mexico/Isleta	<Amerika>/<Nordamerika>/Pueblo-Indianer/Tewa	29.7.1975
	75.47:16	"Hochzeitsgefäß" aus Ton, polychrom bemalt, hergestellt von Jerry L. Jpjola, 1974; Gefäß mit Doppelausguß	Amerika/Nordamerika/USA/New Mexico/Isleta	<Amerika>/<Nordamerika>/Pueblo-Indianer/Tewa	29.7.1975
	75.47:17	Gefäß aus Ton, polychrom bemalt, Blumenmuster; signiert S.G.M., 1974; Keramiktopf	Amerika/Nordamerika/USA/New Mexico/Santo Domingo	<Amerika>/<Nordamerika>/Pueblo-Indianer/Keres	29.7.1975
	75.47:18	Tiefe Schale aus Ton, cremefarbener Grund; Bemalung in Rot und etwas Schwarz, Vögel und Blumen; hergestellt von Mary T. Madalena 1974	Amerika/Nordamerika/USA/New Mexico/Jemez	<Amerika>/<Nordamerika>/Pueblo-Indianer	29.7.1975
	75.47:19	Kleines Hängegefäß aus Ton, schwarze Maispflanze auf hellem Grund; 1974	Amerika/Nordamerika/USA/New Mexico/Jemez	<Amerika>/<Nordamerika>/Pueblo-	29.7.1975

Please note that many designations in this list have been identified as faulty, outdated or as racist abuse since the inventories' original conception.

Bild	Inventarnummer	Objektbezeichnung	Herkunft	Ethnie	Eingangsdatum
				Indianer/Towa	
	75.47:20	Kleines Gefäß aus Ton, schwarz auf braunorange bemalt; hergestellt von Reyes Madalena, 1974; kleiner Keramiktopf	Amerika/Nordamerika/USA/New Mexico/Jemez	<Amerika>/<Nordamerika>/Pueblo-Indianer/Towa	29.7.1975
	75.47:21	Teller aus Ton, schwarz mit einpoliertem Muster; hergestellt von Santana + Adam, 1974	Amerika/Nordamerika/USA/New Mexico/San Ildefonso	<Amerika>/<Nordamerika>/Pueblo-Indianer/Tewa	29.7.1975
	75.47:22	Olla-artiges Gefäß aus Ton, weiss, corrugates, hergestellt von Mary Ann Hampton, 1974; Keramikvase	Amerika/Nordamerika/USA/New Mexico/Acoma	<Amerika>/<Nordamerika>/Pueblo-Indianer/Keres	29.7.1975
	75.47:23	Kleines Tongefäß, schwarz auf weiss bemalt; 1974	Amerika/Nordamerika/USA/New Mexico/Acoma	<Amerika>/<Nordamerika>/Pueblo-Indianer/Keres	29.7.1975
	75.47:24	Kleines Tongefäß, polychrom bemalt, 1974; Töpfchen	Amerika/Nordamerika/USA/New Mexico/Acoma	<Amerika>/<Nordamerika>/Pueblo-Indianer/Keres	29.7.1975
	75.47:25	Tongefäß, braun, am Rand eingetieftes Muster; hergestellt von B. Monongye; 1974; Topf	Amerika/Nordamerika/USA/Arizona/Oraibi	<Amerika>/<Nordamerika>/Pueblo-Indianer/Hopi	29.7.1975
	75.47:26	Wassergefäß aus Ton, schwarz auf rot bemalt; hergestellt von Patricia Honie, 1974	Amerika/Nordamerika/USA/Arizona/unbekannt	<Amerika>/<Nordamerika>/Pueblo-Indianer/Hopi;<Amerika>/<Nordamerika>/Pueblo-Indianer/Tewa	29.7.1975
	75.47:27	Schale aus Ton, gewellter Rand, innen rot-schwarze Blumenmuster auf hellem Grund, 1974	Amerika/Nordamerika/USA/New Mexico/Cochití	<Amerika>/<Nordamerika>/Pueblo-Indianer/Zuni	29.7.1975
	75.47:28	Eule aus Ton, polychrom bemalt; hergestellt von Serefina Ortiz, 1974	Amerika/Nordamerika/USA/New Mexico/Cochití	<Amerika>/<Nordamerika>/Pueblo-Indianer/Keres	29.7.1975
	75.47:29	Kanne aus Ton mit plastischem Gesicht, ca. 1930	Amerika/Nordamerika/USA/New Mexico/Tesuque	<Amerika>/<Nordamerika>/Pueblo-Indianer/Tewa	29.7.1975
	75.47:30	Tonfigur, hell, polychrom bemalt, sog. "Raingod", ca. 1880 zu Reklamezwecken angefertigt; Keramikfigur eines Sitzenden	Amerika/Nordamerika/USA/New Mexico/Tesuque	<Amerika>/<Nordamerika>/Pueblo-Indianer/Tewa	29.7.1975
	75.47:31	Kleines, korbähnliches Gefäß aus Ton, polychrom bemalt, Anfang 20. Jh.	Amerika/Nordamerika/USA/New Mexico/Laguna	<Amerika>/<Nordamerika>/Pueblo-Indianer/Keres	29.7.1975
	75.47:32	Kleiner Krug aus Ton, polychrom bemalt, Anfang 20. Jh.; Kanne, Krug	Amerika/Nordamerika/USA/New Mexico/Laguna	<Amerika>/<Nordamerika>/Pueblo-Indianer	29.7.1975

Please note that many designations in this list have been identified as faulty, outdated or as racist abuse since the inventories' original conception.

Bild	Inventarnummer	Objektbezeichnung	Herkunft	Ethnie	Eingangsdatum
	75.47:33	Tiefe Schale aus Ton, rotbraun mit schwarzem Rand, 1974; Keramikschale, Schüssel	Amerika/Nordamerika/USA/Arizona/Maricopa	<Amerika>/<Nordamerika>/Maricopa; <Amerika>/<Nordamerika>/Yuma	29.7.1975
	75.47:34	Kleine Schale aus Ton, schwarz auf rotbraun bemalt, 1974, Keramikschälchen	Amerika/Nordamerika/USA/Arizona/Maricopa	<Amerika>/<Nordamerika>/Maricopa	29.7.1975
	75.47:35	"Hochzeitsgefäß" aus Ton, schwarz auf rotbraun bemalt; Gefäß mit Doppelausguß	Amerika/Nordamerika/USA/Arizona/Maricopa	<Amerika>/<Nordamerika>/Maricopa; <Amerika>/<Nordamerika>/Yuma	29.7.1975
	75.47:36	Kleiner Krug aus Ton, rot auf creme bemalt, ca. 1940	Amerika/Nordamerika/USA/Arizona	<Amerika>/<Nordamerika>/Mohave	29.7.1975
	75.47:37	Maske eines "Mudhead"	Amerika/Nordamerika/USA/New Mexico/Zuni	<Amerika>/<Nordamerika>/Pueblo-Indianer/Zuni	29.7.1975
	75.47:38	Figur einer Katchina, "Left-handed Kachina"	Amerika/Nordamerika/USA/Arizona, New Mexico	<Amerika>/<Nordamerika>/Pueblo-Indianer/Hopi	29.7.1975
	75.47:39	Figur eines Yei-Tänzers	Amerika/Nordamerika/USA/Arizona, New Mexico, Colorado, Utah	<Amerika>/<Nordamerika>/Navajo, Diné	29.7.1975
	75.47:40	Paar Mokassins	Amerika/Nordamerika/USA/Arizona, New Mexico, Colorado, Utah	<Amerika>/<Nordamerika>/Navajo, Diné	29.7.1975
	75.47:41	Tabakspfeife, Ton mit Holzstiel	Amerika/Nordamerika/USA/Arizona, New Mexico, Colorado, Utah	<Amerika>/<Nordamerika>/Navajo, Diné	29.7.1975
	75.47:42	Tabakspfeife aus Ton	Amerika/Nordamerika/USA/Arizona, New Mexico, Colorado, Utah	<Amerika>/<Nordamerika>/Navajo, Diné	29.7.1975
	75.47:43	Worfel, geflochten	Amerika/Nordamerika/USA/California	<Amerika>/<Nordamerika>/Mono	29.7.1975
	75.47:44	Kleine Korbschale	Amerika/Nordamerika/Kanada / USA	<Amerika>/<Nordamerika>/Salish	29.7.1975
	75.47:45	Korbschale	Amerika/Nordamerika/USA/Arizona, Mexico, NW- Mexico	<Amerika>/<Nordamerika>/Papago, Tohono O'odham	29.7.1975
	75.47:46	Korb mit Deckel	Amerika/Nordamerika/USA/California	<Amerika>/<Nordamerika>/Papago, Tohono O'odham	29.7.1975

Please note that many designations in this list have been identified as faulty, outdated or as racist abuse since the inventories originate.

Bild	Inventarnummer	Objektbezeichnung	Herkunft	Ethnie	Eingangsdatum
					
	75.47:47	Traggestell für Säuglinge	Amerika/Nordamerika/USA/Arizona, New Mexico	<Amerika>/<Nordamerika>/Apachen	29.7.1975
	75.47:48	Rassel, bemalt	Amerika/Nordamerika/USA/Arizona, New Mexico	<Amerika>/<Nordamerika>/Pueblo-Indianer/Hopi	29.7.1975
	75.47:49	Tanzstab, bemalt	Amerika/Nordamerika/USA/Arizona, New Mexico	<Amerika>/<Nordamerika>/Pueblo-Indianer/Hopi	29.7.1975
	75.47:50	Aquarell: Hu-Katchina, von AE Honahnie	Amerika/Nordamerika/USA/Arizona, New Mexico	<Amerika>/<Nordamerika>/Pueblo-Indianer/Hopi	29.7.1975
	75.47:51	Kaffekanne mit Deckel	Amerika/Nordamerika/USA/Arizona, New Mexico, Colorado, Utah	<Amerika>/<Nordamerika>/Navajo, Diné	29.7.1975
	75.48:1	Offenes Gefäß, polychrom bemalt, Touristenstil; Kugeltopf	Amerika/Nordamerika/USA/New Mexico/Jemez	<Amerika>/<Nordamerika>/Pueblo-Indianer	29.7.1975
	75.49:1	Tonfigur, brauner Grund, polychrom bemalt, 1974	Amerika/Nordamerika/USA/New Mexico/Pesuque	<Amerika>/<Nordamerika>/Pueblo-Indianer/Tewa	29.7.1975
	75.49:2	Farbiger Maiskolben	Amerika/Nordamerika/USA		29.7.1975
	75.49:3	Farbiger Maiskolben	Amerika/Nordamerika/USA		29.7.1975
	75.49:4	Farbiger Maiskolben	Amerika/Nordamerika/USA		29.7.1975
	75.49:5	Farbiger Maiskolben	Amerika/Nordamerika/USA		29.7.1975
	75.49:6	Farbiger Maiskolben	Amerika/Nordamerika/USA		29.7.1975
	75.49:7	Weisser Maiskolben	Amerika/Nordamerika/USA		29.7.1975
	75.49:8	Rassel	Amerika/Nordamerika/USA	<Amerika>/<Nordamerika>/Pueblo-Indianer/Tewa	29.7.1975
	75.50:1	"Morgen am Araguaya" (Amanhecer no Araguaya) 1956	Amerika/Südamerika/Brasilien		29.7.1975
	75.50:2	"Fischfang bei den Karaja" (Timbo Karajá)	Amerika/Südamerika/Brasilien		29.7.1975
	75.50:3	"Heranwachsender" (Addescente) (Cajabí) 1963	Amerika/Südamerika/Brasilien		29.7.1975
	75.50:4	"Karajá-Mädchen" (Moca Karajá II)	Amerika/Südamerika/Brasilien		29.7.1975
	75.52:1	Gruppe von zwanzig Fischknochen, [...]	Amerika/Nordamerika/Kanada/Québec	<Amerika>/<Norda	30.9. und 27.10.1975

Please note that many designations in this list have been identified as faulty, outdated or as racist abuse since the inventions original conception.

Bild	Inventarnummer	Objektbezeichnung	Herkunft	Ethnie	Eingangsdatum
				merika>/Algonkin/ Algonkin, Timiskaming Band	
	75.52:2	Birkenrindengefäß mit Deckel, Orig. No. 39	Amerika/Nordamerika/Kanada/Québec	<Amerika>/<Nordamerika>/Algonkin/ Algonkin, Long Point Band	30.9. und 27.10.1975
	75.52:3	Kleiner Birkenrindenkorb zum Beerenpflücken (Modell)	Amerika/Nordamerika/Kanada/Québec	<Amerika>/<Nordamerika>/Algonkin/ Algonkin, Long Point Band	30.9. und 27.10.1975
	75.52:4	Spielgerät (Puzzle), Orig. No. 63	Amerika/Nordamerika/Kanada/Québec	<Amerika>/<Nordamerika>/Algonkin/ Algonkin, Long Point Band	30.9. und 27.10.1975
	75.52:5	Rassel aus Tierklaue, Holz und Leder, perlenverziert, Orig. No. 127	Amerika/Nordamerika/Kanada/Québec	<Amerika>/<Nordamerika>/Algonkin/ Algonkin, Barriere Lake Band	30.9. und 27.10.1975
	75.52:6	Große Rassel aus Tierklaue	Amerika/Nordamerika/Kanada/Québec	<Amerika>/<Nordamerika>/Algonkin/ Algonkin, River Desert Band	30.9. und 27.10.1975
	75.52:7	Mokassin für Frauen, Orig. No. 162	Amerika/Nordamerika/Kanada/Québec	<Amerika>/<Nordamerika>/Algonkin/ Algonkin, Barriere Lake Band	30.9. und 27.10.1975
	75.52:8	Paar Mokassins für Export, Orig. No. 32	Amerika/Nordamerika/Kanada/Québec	<Amerika>/<Nordamerika>/Algonkin/ Algonkin, Timiskaming Band	30.9. und 27.10.1975
	75.52:9	Paar Lederhandschuhe mit Fransen, Perlenstickerei und weißem Fellbesatz für Export, Orig. No. 14	Amerika/Nordamerika/Kanada/Québec	<Amerika>/<Nordamerika>/Algonkin/ Algonkin, Timiskaming Band	30.9. und 27.10.1975
	75.52:10	Beutel aus Tiertatze mit Krallen, oben Lederbesatz mit Durchziehschnur, Orig. No. 150	Amerika/Nordamerika/Kanada/Québec	<Amerika>/<Nordamerika>/Algonkin/ Algonkin, Barriere Lake Band	30.9. und 27.10.1975
	75.52:11	Paar Schneeschuhe (Modelle), Orig. No. 66	Amerika/Nordamerika/Kanada/Québec	<Amerika>/<Nordamerika>/Algonkin/ Algonkin, Long Point Band	30.9. und 27.10.1975
	75.52:12	Paar Schneeschuhe (Modelle), Orig. No. 68	Amerika/Nordamerika/Kanada/Québec	<Amerika>/<Nordamerika>/Algonkin/	30.9. und 27.10.1975

Please note that many designations in this list have been identified as faulty, outdated or as racist abuse since the inventories original conception.

Bild	Inventarnummer	Objektbezeichnung	Herkunft	Ethnie	Eingangsdatum
				Algonkin, Long Point Band	
	75.52:13	Spielzeug: großes Stück Knochen durch das ein gelbes Lederband gezogen ist, an einem Holzstock befestigt	Amerika/Nordamerika/Kanada/Québec	<Amerika>/<Nordamerika>/Algonkin/Algonkin, Barriere Lake Band	30.9. und 27.10.1975
	75.52:14	Streifen Elchhaut für Schneeschuhe, Orig. No. 106	Amerika/Nordamerika/Kanada/Québec	<Amerika>/<Nordamerika>/Algonkin/Algonkin, Barriere Lake Band	30.9. und 27.10.1975
	75.52:15	Frauentasche für Nähzeug mit Metallnadel, Orig. No. 104	Amerika/Nordamerika/Kanada/Québec	<Amerika>/<Nordamerika>/Algonkin/Algonkin, Barriere Lake Band	30.9. und 27.10.1975
	75.52:16	Kinderhaube aus Stoff, Orig. No. 171	Amerika/Nordamerika/Kanada/Québec	<Amerika>/<Nordamerika>/Algonkin/Algonkin, Barriere Lake Band	30.9. und 27.10.1975
	75.52:17	Halsschmuck aus Glasperlen, Orig. No. 74	Amerika/Nordamerika/Kanada/Québec	<Amerika>/<Nordamerika>/Algonkin/Algonkin, Long Point Band	30.9. und 27.10.1975
	75.53:1	Modell einer Jangada, beschädigt	Amerika/Südamerika/Brasilien		20.11.1975
	75.54:1	Kupferblech in Beilform (Geld)	Amerika/Nordamerika/Mexiko	<Amerika>/<Mittelamerika>/Azteken	24.11.1975
	75.54:2	Kupferblech in Beilform (Geld)	Amerika/Nordamerika/Mexiko	<Amerika>/<Mittelamerika>/Azteken	24.11.1975
	75.54:3	Kupferblech in Beilform (Geld)	Amerika/Nordamerika/Mexiko	<Amerika>/<Mittelamerika>/Azteken	24.11.1975
	75.64:1	Holzschnitt: Festa para yemanjá (Misabel Pedroza)	Amerika/Südamerika/Brasilien/-/Rio de Janeiro		27.11.1975
	75.64:2	Holzschnitt: Oxalá - Big God (Misabel Pedroza)	Amerika/Südamerika/Brasilien/-/Rio de Janeiro		27.11.1975
	75.64:3	Holzschnitt: Yemanjá - Queen of the Sea (Misabel Pedroza)	Amerika/Südamerika/Brasilien/-/Rio de Janeiro		27.11.1975
	75.64:4	Holzschnitt: Exú - Devil (Misabel Pedroza)	Amerika/Südamerika/Brasilien/-/Rio de Janeiro		27.11.1975

Please note that many designations on this list have been identified as faulty, outdated or as racist abuse since the inventoried original conception.

Bild	Inventarnummer	Objektbezeichnung	Herkunft	Ethnie	Eingangsdatum
					
	75.64:5	Holzschnitt: Receben do Embaixada de Santo (Misabel Pedroza)	Amerika/Südamerika/Brasilien/-/Rio de Janeiro		27.11.1975
	75.64:6	Holzschnitt: Indios Tucanos (Misabel Pedroza)	Amerika/Südamerika/Brasilien/-/Rio de Janeiro		27.11.1975
	75.64:7	Holzschnitt:Puxando Rede (Francisco Xavier)	Amerika/Südamerika/Brasilien/-/Rio de Janeiro		27.11.1975
	75.64:8	Holzschnitt: Praia de Pirangy (Francisco Xavier)	Amerika/Südamerika/Brasilien/-/Rio de Janeiro		27.11.1975
	75.64:9	Holzschnitt: Engindo de Acucar (Francisco Xavier)	Amerika/Südamerika/Brasilien/-/Rio de Janeiro		27.11.1975
	75.64:10	Federzeichnung: Fachada casa colonial Sao Luis Marankao (Francisco Xavier)	Amerika/Südamerika/Brasilien/-/Rio de Janeiro		27.11.1975
	75.65:1	Bogen aus Chontaholz	Amerika/Zentralamerika/Nicaragua	--/Sumo und Miskito	24.11.1975
	75.65:2	Pfeil, Bambusschaft mit Holzspitze	Amerika/Zentralamerika/Nicaragua	--/Sumo und Miskito	24.11.1975
	75.65:3	Pfeil, Bambusschaft mit Holzspitze	Amerika/Zentralamerika/Nicaragua	--/Sumo und Miskito	24.11.1975
	75.65:4	Pfeil, Bambusschaft mit Eisenspitze	Amerika/Zentralamerika/Nicaragua	--/Sumo und Miskito	24.11.1975
	75.65:5	Bogen aus Chontaholz	Amerika/Zentralamerika/Nicaragua	--/Sumo und Miskito	24.11.1975
	75.65:6	Pfeil, Holzschaft mit langer Eisenspitze	Amerika/Zentralamerika/Nicaragua	--/Sumo und Miskito	24.11.1975
	75.65:7	Schüssel aus Holz	Amerika/Zentralamerika/Nicaragua	--/Sumo und Miskito	24.11.1975

Please note that many designations in this list have been identified as faulty, outdated or as racist abuse since the inventories' original conception.

Bild	Inventarnummer	Objektbezeichnung	Herkunft	Ethnie	Eingangsdatum
	75.65:8	Schüssel aus Holz mit vier Füßen	Amerika/Zentralamerika/Nicaragua	--/Sumo und Miskito	24.11.1975
	75.65:9	Großes Stück Baumbast, hell	Amerika/Zentralamerika/Nicaragua	--/Sumo und Miskito	24.11.1975
	75.65:10	Großes Stück Baumbast, hell	Amerika/Zentralamerika/Nicaragua	--/Sumo und Miskito	24.11.1975
	75.65:11	Großes Stück Baumbast, dunkel	Amerika/Zentralamerika/Nicaragua	--/Sumo und Miskito	24.11.1975
	75.65:12	großes Stück Baumbast, dunkel	Amerika/Zentralamerika/Nicaragua	--/Sumo und Miskito	24.11.1975
	75.65:13	Großes Stück Baumbast, dunkel	Amerika/Zentralamerika/Nicaragua	--/Sumo und Miskito	24.11.1975
	75.65:14	Blumenstrauß aus Baumbast	Amerika/Zentralamerika/Nicaragua/-/Musawas, Rio Waspuk	--/Sumo und Miskito	24.11.1975
	75.65:15	Blume aus Baumbast	Amerika/Zentralamerika/Nicaragua/-/Musawas, Rio Waspuk	--/Sumo und Miskito	24.11.1975
	75.65:16	Blume aus Baumbast	Amerika/Zentralamerika/Nicaragua/-/Musawas, Rio Waspuk	--/Sumo und Miskito	24.11.1975
	75.65:17	Blume aus Baumbast	Amerika/Zentralamerika/Nicaragua/-/Musawas, Rio Waspuk	--/Sumo und Miskito	24.11.1975
	75.65:18	Blume aus Baumbast	Amerika/Zentralamerika/Nicaragua/-/Musawas, Rio Waspuk	--/Sumo und Miskito	24.11.1975
	75.65:19	Blume aus Baumbast	Amerika/Zentralamerika/Nicaragua/-/Musawas, Rio Waspuk	--/Sumo und Miskito	24.11.1975
	75.65:20	Blume aus Baumbast	Amerika/Zentralamerika/Nicaragua/-/Musawas, Rio Waspuk	--/Sumo und Miskito	24.11.1975
	75.65:21	Blume aus Baumbast	Amerika/Zentralamerika/Nicaragua/-/Musawas, Rio Waspuk	--/Sumo und Miskito	24.11.1975
	75.65:22	Blume aus Baumbast	Amerika/Zentralamerika/Nicaragua/-/Musawas, Rio Waspuk	--/Sumo und Miskito	24.11.1975
	75.65:23	Blume aus Baumbast	Amerika/Zentralamerika/Nicaragua/-/Musawas, Rio Waspuk	--/Sumo und Miskito	24.11.1975
	75.65:24	Blume aus Baumbast	Amerika/Zentralamerika/Nicaragua/-/Musawas, Rio Waspuk	--/Sumo und Miskito	24.11.1975
	75.65:25	Blume aus Baumbast	Amerika/Zentralamerika/Nicaragua/-/Musawas, Rio Waspuk	--/Sumo und Miskito	24.11.1975
	75.65:26	Pfeife aus Ton	Amerika/Zentralamerika/Nicaragua/-/Tasbaraya bei Waspam	<Amerika>/<Mittelamerika>/Miskito	24.11.1975
	75.65:27	Pfeife aus Ton	Amerika/Zentralamerika/Nicaragua/-/Tasbaraya bei Waspam	<Amerika>/<Mittelamerika>/Miskito	24.11.1975
	75.66:1	Schale aus Ton mit Bodenknick, vielfach	Amerika/Zentralamerika/Nicaragua		24.11.1975

Please note that many designations in this list have been identified as racist, outdated or abusive since the inventories original conception.

Bild	Inventarnummer	Objektbezeichnung	Herkunft	Ethnie	Eingangsdatum
		geklebt			
	75.66:2	Halbrunde Schale aus Ton, mehrfach geklebt	Amerika/Zentralamerika/Nicaragua		24.11.1975
	75.66:3	Halbrunde Schale aus Ton, mehrfach geklebt und ergänzt	Amerika/Zentralamerika/Nicaragua		24.11.1975
	75.66:4	Schale aus Ton, Bodenknick, geklebt und Verlust	Amerika/Zentralamerika/Nicaragua		24.11.1975
	75.66:5	Halbrunde Schale aus Ton, sehr stark beschädigt	Amerika/Zentralamerika/Nicaragua		24.11.1975
	75.66:6	Halbrunde Schale aus Ton	Amerika/Zentralamerika/Nicaragua		24.11.1975
	75.66:7	Halbkugelige Schale aus Ton, stark beschädigt	Amerika/Zentralamerika/Nicaragua		24.11.1975
	75.66:8	Halbrunde Schale aus Ton	Amerika/Zentralamerika/Nicaragua		24.11.1975
	75.66:9	Halbkugelige Schale aus Ton, Rand bestoßen	Amerika/Zentralamerika/Nicaragua		24.11.1975
	75.66:10	Halbkugelige Schale aus Ton, mehrfach geklebt	Amerika/Zentralamerika/Nicaragua		24.11.1975
	75.66:11	Halbkugelige Schale aus Ton, geschwärzt	Amerika/Zentralamerika/Nicaragua		24.11.1975
	75.66:12	Halbkugelige Schale aus Ton	Amerika/Zentralamerika/Nicaragua		24.11.1975
	75.66:13	Kleine, halbkugelige Schale aus Ton	Amerika/Zentralamerika/Nicaragua		24.11.1975
	75.66:14	Kleine Halbkugelige Schale aus Ton, Rand bestoßen (echt?)	Amerika/Zentralamerika/Nicaragua		24.11.1975
	75.66:15	Kleine Halbkugelige Schale aus Ton, Rand bestoßen	Amerika/Zentralamerika/Nicaragua		24.11.1975
	75.66:16	Kleine Halbkugelige Schale aus Ton, geklebt	Amerika/Zentralamerika/Nicaragua		24.11.1975
	75.66:17	Kleine, halbrunde Schale aus Ton	Amerika/Zentralamerika/Nicaragua		24.11.1975
	75.66:18	Gefäß aus Ton mit verengter Mündung, geklebt	Amerika/Zentralamerika/Nicaragua		24.11.1975
	75.66:19	Kugeliges Hängegefäß aus Ton, stark ergänzt	Amerika/Zentralamerika/Nicaragua		24.11.1975
	75.66:20	Kleines, kugeliges Hängegefäß aus Ton	Amerika/Zentralamerika/Nicaragua		24.11.1975
	75.66:21	Kugeliges Gefäß aus Ton mit Standfuß	Amerika/Zentralamerika/Nicaragua		24.11.1975
	75.66:22	Kleines, kugeliges Gefäß aus Ton mit Standfuß, Standfuß beschädigt	Amerika/Zentralamerika/Nicaragua		24.11.1975
	75.66:23	Kleines, kugeliges Gefäß aus Ton mit Standfuß	Amerika/Zentralamerika/Nicaragua		24.11.1975
	75.66:24	1 Schale a. Ton u. Standfuß, Luna	Amerika/Zentralamerika/Nicaragua		24.11.1975

Please note that many designations in this list have been identified as faulty, outdated or abracist abuse since the inventories' original conception.

Bild	Inventarnummer	Objektbezeichnung	Herkunft	Ethnie	Eingangsdatum
		Polychrome			
	75.66:25	Tiefe Schale aus Ton mit drei Füßen, Rand beschädigt	Amerika/Zentralamerika/Nicaragua		24.11.1975
	75.66:26	Tiefe Schale aus Ton mit drei Füßen, Füße geklebt, hoch, Luna Polychrome (?)	Amerika/Zentralamerika/Nicaragua		24.11.1975
	75.66:27	Schale aus Ton mit Füßen, geklebt	Amerika/Zentralamerika/Nicaragua		24.11.1975
	75.66:28	Kleine Schale aus Ton mit drei Füßen	Amerika/Zentralamerika/Nicaragua		24.11.1975
	75.66:29	Kleine, tiefe Schale aus Ton, drei Füße fehlen, sehr verwittert	Amerika/Zentralamerika/Nicaragua		24.11.1975
	75.66:30	Fuß mit Randstück aus Ton, Luna Polychrome	Amerika/Zentralamerika/Nicaragua		24.11.1975
	75.66:31	Halbkugeliges Gefäß aus Ton, strak geklebt	Amerika/Zentralamerika/Nicaragua		24.11.1975
	75.66:32	Birnenförmiges Gefäß aus Ton mit Standfuß, beschädigt	Amerika/Zentralamerika/Nicaragua		24.11.1975
	75.66:33	Halbrunde Schale aus Ton, klein	Amerika/Zentralamerika/Nicaragua		24.11.1975
	75.66:34	Tiefe, halbkugelige Schale aus Ton, Rand bestoßen	Amerika/Zentralamerika/Nicaragua		24.11.1975
	75.66:35	Tiefe, halbkugelige Schale aus Ton, geklebt	Amerika/Zentralamerika/Nicaragua		24.11.1975
	75.66:36	Tiefe, halbkugelige Schale aus Ton, geklebt	Amerika/Zentralamerika/Nicaragua		24.11.1975
	75.66:37	Tiefe, halbkugelige Schale aus Ton, verwitterte Bemalung	Amerika/Zentralamerika/Nicaragua		24.11.1975
	75.66:38	Tiefe, halbkugelige Schale aus Ton, geklebt	Amerika/Zentralamerika/Nicaragua		24.11.1975
	75.66:39	Tiefe, halbkugelige Schale aus Ton	Amerika/Zentralamerika/Nicaragua		24.11.1975
	75.66:40	Tiefe, halbkugelige Schale aus Ton, kleiner	Amerika/Zentralamerika/Nicaragua		24.11.1975
	75.66:41	Tiefe, halbkugelige Schale aus Ton, bemalt	Amerika/Zentralamerika/Nicaragua		24.11.1975
	75.66:42	Tiefe, halbkugelige Schale aus Ton, kleiner	Amerika/Zentralamerika/Nicaragua		24.11.1975
	75.66:43	Tiefe, halbkugelige Schale aus Ton, Rand stark bestoßen	Amerika/Zentralamerika/Nicaragua		24.11.1975
	75.66:44	Flachere, halbkugelige Schale aus Ton, mehrfach geklebt	Amerika/Zentralamerika/Nicaragua		24.11.1975
	75.66:45	Kleine, tiefe Schale aus Ton	Amerika/Zentralamerika/Nicaragua		24.11.1975
	75.66:46	Kleine, tiefe Schale aus Ton in Fruchtform	Amerika/Zentralamerika/Nicaragua		24.11.1975

Please note that any designations in this list have been identified as faulty, outdated or as racist abuse since the inventories' original conception.

Bild	Inventarnummer	Objektbezeichnung	Herkunft	Ethnie	Eingangsdatum
	75.66:47	Kleine, tiefe Schale aus Ton, Rand bestoßen	Amerika/Zentralamerika/Nicaragua		24.11.1975
	75.66:48	Sehr kleine, tiefe Schale aus Ton	Amerika/Zentralamerika/Nicaragua		24.11.1975
	75.66:49	Kleine, tiefe Schale aus Ton, Riß, Rand beschädigt	Amerika/Zentralamerika/Nicaragua		24.11.1975
	75.66:50	Kleine, tiefe Schale aus Ton	Amerika/Zentralamerika/Nicaragua		24.11.1975
	75.66:51	Kleine, flachere Schale aus Ton, Riß, Rand beschädigt	Amerika/Zentralamerika/Nicaragua		24.11.1975
	75.66:52	Tiefe, halbkugelige Schale aus Ton, geklebt	Amerika/Zentralamerika/Nicaragua		24.11.1975
	75.66:53	1 tiefe halbkugelige Schale a. Ton, flacher [als 75.66:52], mehrf. geklebt, alte Reperatur, Polychrome	Amerika/Zentralamerika/Nicaragua		24.11.1975
	75.66:54	Flachere, halbkugelige Schale aus Ton, Riß, stark berieben	Amerika/Zentralamerika/Nicaragua		24.11.1975
	75.66:55	Fast kugelige Schale aus Ton, berieben	Amerika/Zentralamerika/Nicaragua		24.11.1975
	75.66:56	Halbkugelige Schale aus Ton, Risse repariert, Papagayo (?) Polychrome	Amerika/Zentralamerika/Nicaragua		24.11.1975
	75.66:57	Halbkugelige Schale aus Ton, flacher, Rand bestoßen	Amerika/Zentralamerika/Nicaragua		24.11.1975
	75.66:58	Halbkugelige Schale aus Ton, kleiner, stark geklebt unter Verlust	Amerika/Zentralamerika/Nicaragua		24.11.1975
	75.66:59	Halbkugelige Schale aus Ton, kleiner, stark geklebt unter Verlust	Amerika/Zentralamerika/Nicaragua		24.11.1975
	75.66:60	Halbkugelige Schale aus Ton	Amerika/Zentralamerika/Nicaragua		24.11.1975
	75.66:61	Halbkugelige Schale aus Ton	Amerika/Zentralamerika/Nicaragua		24.11.1975
	75.66:62	Halbkugelige Schale aus Ton, stark geklebt	Amerika/Zentralamerika/Nicaragua		24.11.1975
	75.66:63	1 tiefe halbkugelige Schale a. Ton, kleiner u. flacher [als 75.66:57], Rand stark ausgebrochen, Papagayo Polychrome	Amerika/Zentralamerika/Nicaragua		24.11.1975
	75.66:64	Halbkugelige Schale aus Ton, Rand beschädigt	Amerika/Zentralamerika/Nicaragua		24.11.1975
	75.66:65	kleine tiefe Schale aus Ton mit senkrechter Wandung	Amerika/Zentralamerika/Nicaragua		24.11.1975
	75.66:66	Tiefe Schale aus Ton, halbkugelig	Amerika/Zentralamerika/Nicaragua		24.11.1975
	75.66:67	1 tiefe Schale a. Ton, halbkugelig, kleiner [als 75.66:66], Papagayo Polychrome	Amerika/Zentralamerika/Nicaragua		24.11.1975
	75.66:68	Schale aus Ton, flach, mehrere Teile,	Amerika/Zentralamerika/Nicaragua		24.11.1975

Please note that may descriptions in this list have been identified as faulty, outdated or as racist abuse since the inventories' original conception.

Bild	Inventarnummer	Objektbezeichnung	Herkunft	Ethnie	Eingangsdatum
		nicht vollständig			
	75.66:69	1 tiefe Schale a. Ton, halbkugelig, flacher [als 75.66:66], mehrere teile, nicht vollständig, kaum Farbe, Polychrome	Amerika/Zentralamerika/Nicaragua		24.11.1975
	75.66:70	Flache Schüssel aus Ton	Amerika/Zentralamerika/Nicaragua		24.11.1975
	75.66:71	Flache Schüssel aus Ton, geklebt	Amerika/Zentralamerika/Nicaragua		24.11.1975
	75.66:72	Flache Schüssel aus Ton, geklebt	Amerika/Zentralamerika/Nicaragua		24.11.1975
	75.66:73	Flache Schüssel aus Ton, tiefer, geklebt	Amerika/Zentralamerika/Nicaragua		24.11.1975
	75.66:74	Flache Schüssel aus Ton, geklebt	Amerika/Zentralamerika/Nicaragua		24.11.1975
	75.66:75	Kleine, flache Schüssel aus Ton, Riß in Wandung	Amerika/Zentralamerika/Nicaragua		24.11.1975
	75.66:76	Kleine, flache Schüssel aus Ton, Rand bestoßen	Amerika/Zentralamerika/Nicaragua		24.11.1975
	75.66:77	Kleine, flache Schüssel aus Ton, Bodenumbruch, geklebt	Amerika/Zentralamerika/Nicaragua		24.11.1975
	75.66:78	Schale aus Ton, flacher Boden, ausschweifende Wand, stark berieben	Amerika/Zentralamerika/Nicaragua		24.11.1975
	75.66:79	Schale aus Ton, Boden gerundet, Riß in Wandung	Amerika/Zentralamerika/Nicaragua		24.11.1975
	75.66:80	Schale aus Ton, Boden gerundet, ausschweifende Wandung, Riß in Wandung	Amerika/Zentralamerika/Nicaragua		24.11.1975
	75.66:81	Kleine Schale aus Ton, Boden gerundet, ausschweifende Wandung	Amerika/Zentralamerika/Nicaragua		24.11.1975
	75.66:82	Kugeliges Gefäß aus Ton, kurzer Hals, Loch in Wandung	Amerika/Zentralamerika/Nicaragua		24.11.1975
	75.66:83	Kugeliges Gefäß aus Ton, verengte Mündung, berieben	Amerika/Zentralamerika/Nicaragua		24.11.1975
	75.66:84	Kugeliges Gefäß aus Ton, Farbe fehlt	Amerika/Zentralamerika/Nicaragua		24.11.1975
	75.66:85	Kugeliges Gefäß aus Ton, Miniatur, zwei Hängelöcher, kleine Beschädigung	Amerika/Zentralamerika/Nicaragua		24.11.1975
	75.66:86	Schale aus Ton, flacher Boden, ausschweifende Wandung, Rand beschädigt	Amerika/Zentralamerika/Nicaragua		24.11.1975
	75.66:87	Schale aus Ton, Boden gerundet, geklebt, Randteil fehlt	Amerika/Zentralamerika/Nicaragua		24.11.1975
	75.66:88	Schale aus Ton, Boden gerundet, klein, Polychrome, 1 Drittel fehlt	Amerika/Zentralamerika/Nicaragua		24.11.1975
	75.66:89	Hallbrunde Schale aus Ton, geklebt	Amerika/Zentralamerika/Nicaragua		24.11.1975

Please note that many designations in this list have been identified as faulty, outdated or as racist abuse since the inventories' original conception.

Bild	Inventarnummer	Objektbezeichnung	Herkunft	Ethnie	Eingangsdatum
	75.66:90	Tiefe Schale aus Ton mit Standfuß, geklebt, Standfuß beschädigt	Amerika/Zentralamerika/Nicaragua		24.11.1975
	75.66:91	Schale aus Ton mit Standfuß, geklebt und ergänzt	Amerika/Zentralamerika/Nicaragua		24.11.1975
	75.66:92	Schale aus Ton mit Standfuß, Loch im Boden, stark berieben	Amerika/Zentralamerika/Nicaragua		24.11.1975
	75.66:93	Schale aus Ton mit Standfuß, gerundeter Boden, ausschweifende Wandung, stark geschwärzt	Amerika/Zentralamerika/Nicaragua		24.11.1975
	75.66:94	Schale aus Ton mit Standfuß, Risse, Rand bestoßen	Amerika/Zentralamerika/Nicaragua		24.11.1975
	75.66:95	Schale aus Ton mit Standfuß, stilisierter Kopf am Rand, teilweise geschwärzt	Amerika/Zentralamerika/Nicaragua		24.11.1975
	75.66:96	Becherförmige Schale aus Ton mit Standfuß	Amerika/Zentralamerika/Nicaragua		24.11.1975
	75.66:97	Schale aus Ton mit Standfuß, Rand stark bestoßen, Farbe stark abgerieben	Amerika/Zentralamerika/Nicaragua		24.11.1975
	75.66:98	Schale aus Ton, vogelförmig, mit plastischer Figur am Rand, stark gebräunt, ein Vorsprung abgebrochen, geklebt	Amerika/Zentralamerika/Nicaragua		24.11.1975
	75.66:99	Schale aus Ton, vogelförmig, mit plastischer Figur am Rand, Fuß unregelmäßig	Amerika/Zentralamerika/Nicaragua		24.11.1975
	75.66:100	Schale aus Ton, sehr klein, Fußteil fehlt, geklebt, innen berieben	Amerika/Zentralamerika/Nicaragua		24.11.1975
	75.66:101	Becherförmiges Gefäß aus Ton mit Standfuß, Randteil fehlt	Amerika/Zentralamerika/Nicaragua		24.11.1975
	75.66:102	Schale aus Ton, schräge Wandung, Fuß als liegendes Tier, berieben, geklebt und ergänzt	Amerika/Zentralamerika/Nicaragua		24.11.1975
	75.66:103	Schale aus Ton, Jaguarkopf, Loch im Boden	Amerika/Zentralamerika/Nicaragua		24.11.1975
	75.66:104	Schale aus Ton, tief, Vorderseite als menschliche Figur, geklebt und ergänzt	Amerika/Zentralamerika/Nicaragua		24.11.1975
	75.66:105	kugeliges Gefäß a. Ton m. Standfuß, Standfußteil fehlt, Loch u. Riß, Papagayo Polychrome	Amerika/Zentralamerika/Nicaragua		24.11.1975
	75.66:106	Schale aus Ton mit Standfuß, Rand und Standfuß ausgebrochen	Amerika/Zentralamerika/Nicaragua		24.11.1975
	75.66:107	Kugeliges Gefäß aus Ton mit Schulterknick u. Standfuß, plast. Kopf am	Amerika/Zentralamerika/Nicaragua		24.11.1975

Please note that the designations in this list have been identified as faulty, outdated or as racist abuse since the inventories' original conception.

Bild	Inventarnummer	Objektbezeichnung	Herkunft	Ethnie	Eingangsdatum
		Umbruch, Fuß stark, Rand etwas beschädigt			
	75.66:108	Becherförmiges Gefäß aus Ton mit verengter Mündung und Standfuß, Ausbrechung am Rand	Amerika/Zentralamerika/Nicaragua		24.11.1975
	75.66:109	Becherförmiges Gefäß aus Ton mit Standfuß, ausschweifende Wandung, zwei plast. Tierköpfe, Rand bestoßen	Amerika/Zentralamerika/Nicaragua		24.11.1975
	75.66:110	Becherförmiges Gefäß aus Ton, fast gerade Wandung, plastisches Gesicht; Rand und Fuß etwas bestoßen	Amerika/Zentralamerika/Nicaragua		24.11.1975
	75.66:111	Lampenförmiges Gefäß aus Ton mit Standfuß, Rand und Fuß bestoßen	Amerika/Zentralamerika/Nicaragua		24.11.1975
	75.66:112	Kugeliges Gefäß aus Ton mit engem Hals, geklebt, Hals fehlt	Amerika/Zentralamerika/Nicaragua		24.11.1975
	75.66:113	Kugeliges Gefäß aus Ton mit engem Hals und Standfuß; an der Vorderseite plast. Vogelkopf, Riß in Wandung, berieben	Amerika/Zentralamerika/Nicaragua		24.11.1975
	75.66:114	Tiefe, halbkugelige Schale aus Ton mit Standfuß; Rand stark bestoßen, Farbe sehr stark berieben	Amerika/Zentralamerika/Nicaragua		24.11.1975
	75.66:115	Schale aus Ton, flacher Boden, ausschwingende Wandung, hoher, unten geschlossener Rasselfuß, Fuß bestoßen, berieben	Amerika/Zentralamerika/Nicaragua		24.11.1975
	75.66:116	Schale aus Ton, gerundeter Boden, leicht ausschweifende Wandung, drei Hohle Füße, plast. Vogelkopf und Schwanz am Rand; Schnabel fehlt, ein Fuß geklebt	Amerika/Zentralamerika/Nicaragua		24.11.1975
	75.66:117	Schale aus Ton, tief, ein Fuß geklebt	Amerika/Zentralamerika/Nicaragua		24.11.1975
	75.66:118	Schale aus Ton, tief, Farbe teilweise berieben	Amerika/Zentralamerika/Nicaragua		24.11.1975
	75.66:119	Schale aus Ton, groß, Füße in Tierform, bestoßen und berieben	Amerika/Zentralamerika/Nicaragua		24.11.1975
	75.66:120	Schale aus Ton, Füße in Tierkopfform, geklebt	Amerika/Zentralamerika/Nicaragua		24.11.1975
	75.66:121	Schale aus Ton, klein, berieben	Amerika/Zentralamerika/Nicaragua		24.11.1975
	75.66:122	Schale aus Ton, leicht berieben	Amerika/Zentralamerika/Nicaragua		24.11.1975
	75.66:123	Schale aus Ton, klein, Füße in Form stilisierter Tierköpfe, berieben	Amerika/Zentralamerika/Nicaragua		24.11.1975
	75.66:124	Schale aus Ton, klein, Füße in Tierkopfform	Amerika/Zentralamerika/Nicaragua		24.11.1975

Please note that many descriptions in this list have been identified as faulty, outdated or as racist abuse since the inventories' original conception.

Bild	Inventarnummer	Objektbezeichnung	Herkunft	Ethnie	Eingangsdatum
	75.66:125	Schale aus Ton, sehr zerbrochen, Teile fehlen [4 Teilstücke vorhanden]	Amerika/Zentralamerika/Nicaragua		24.11.1975
	75.66:126	Schale aus Ton, sehr zerbrochen, Teile fehlen	Amerika/Zentralamerika/Nicaragua		24.11.1975
	75.66:127	1 Schale aus Ton, Füße in Menschenkopfform, mehrfach geklebt, Papagayo Polychrome	Amerika/Zentralamerika/Nicaragua		24.11.1975
	75.66:128	Schale aus Ton, Füße in Tierkopfform, Füße stark beschädigt	Amerika/Zentralamerika/Nicaragua		24.11.1975
	75.66:129	Schale aus Ton, tief, geklebt, Teile fehlen	Amerika/Zentralamerika/Nicaragua		24.11.1975
	75.66:130	Schale aus Ton, klein und niedrig, Füße massiv, brettförmig, Farbe berieben	Amerika/Zentralamerika/Nicaragua		24.11.1975
	75.66:131	Schale aus Ton, Füße in Tierkopfform, plastischer Tierkopf am Umbruch, geklebt und ergänzt	Amerika/Zentralamerika/Nicaragua		24.11.1975
	75.66:132	Schale aus Ton, klein, Füße unten hohl, Füße bestoßen	Amerika/Zentralamerika/Nicaragua		24.11.1975
	75.66:133	Schale aus Ton, klein, Füße in Tierkopfform, strak berieben, zwei Füße geklebt, davon einer nicht zum Gefäß gehörig	Amerika/Zentralamerika/Nicaragua		24.11.1975
	75.66:134	Schale aus Ton, sehr klein, Füße in Tierkopfform	Amerika/Zentralamerika/Nicaragua		24.11.1975
	75.66:135	Schale aus Ton, klein, Füße unten offen, geklebt, ein Fuß fehlt	Amerika/Zentralamerika/Nicaragua		24.11.1975
	75.66:136	Schale aus Ton, Füße unterschiedl. Ein Schwanz, zwei Tierbeine, von denen dünne Arme zum Kopf verlaufen, sehr stark berieben	Amerika/Zentralamerika/Nicaragua		24.11.1975
	75.66:137	Schale aus Ton, Füße in Menschenkopfform	Amerika/Zentralamerika/Nicaragua		24.11.1975
	75.66:138	Schale aus Ton, klein, Füße brettförmig, bestoßen und berieben	Amerika/Zentralamerika/Nicaragua		24.11.1975
	75.66:139	Schale aus Ton, Füße in Tierkopfform, geklebt und berieben	Amerika/Zentralamerika/Nicaragua		24.11.1975
	75.66:140	Schale aus Ton, Füße in Tierkopfform, bestoßen und berieben	Amerika/Zentralamerika/Nicaragua		24.11.1975
	75.66:141	Schale aus Ton, groß, Füße in Tierkopfform, berieben	Amerika/Zentralamerika/Nicaragua		24.11.1975
	75.66:142	Schale aus Ton, Füße in Vogelkopfform, Füße geklebt und ergänzt, fraglich, ob zum Gefäß	Amerika/Zentralamerika/Nicaragua		24.11.1975

Please note that many designations in this list have been identified as faulty, outdated or as racist abuse since the inventories' original conception.

Bild	Inventarnummer	Objektbezeichnung	Herkunft	Ethnie	Eingangsdatum
	75.66:143	Schale aus Ton, klein, Füße in Tierkopfform, Unterteil eines Fußes fehlt, geklebt und ergänzt	Amerika/Zentralamerika/Nicaragua		24.11.1975
	75.66:144	Schale aus Ton, tief, klein, etwas geschwärzt	Amerika/Zentralamerika/Nicaragua		24.11.1975
	75.66:145	Schale aus Ton, Füße in Tierkopfform, klein, geklebt und ergänzt	Amerika/Zentralamerika/Nicaragua		24.11.1975
	75.66:146	Schale aus Ton, klein, Füße in Fußform, Appliqué-Kopf, geklebt mit Verlusten,	Amerika/Zentralamerika/Nicaragua		24.11.1975
	75.66:147	Schale aus Ton, klein, Füße Tierkopfform, geklebt und bestoßen	Amerika/Zentralamerika/Nicaragua		24.11.1975
	75.66:148	Schale aus Ton, klein, geklebt und berieben	Amerika/Zentralamerika/Nicaragua		24.11.1975
	75.66:149	Schale aus Ton, klein, stärker berieben	Amerika/Zentralamerika/Nicaragua		24.11.1975
	75.66:150	Schale aus Ton, Füße in Tierkopfform, zwei Füße lose, berieben	Amerika/Zentralamerika/Nicaragua		24.11.1975
	75.66:151	Schale aus Ton, Füße in Tierkopfform, zwei Füße fehlen, Loch im Boden, Rand bestoßen	Amerika/Zentralamerika/Nicaragua		24.11.1975
	75.66:152	Schale aus Ton, klein, tief, konische Füße, bestoßen und berieben	Amerika/Zentralamerika/Nicaragua		24.11.1975
	75.66:153	Schale aus Ton, Füße in Tierkopfform, nur Teile vorhanden	Amerika/Zentralamerika/Nicaragua		24.11.1975
	75.66:154	Schale aus Ton, groß, Füße in Tierkopfform, geklebt und ergänzt, wahrscheinlich nicht echt [4-tlg, da wieder zerbrochen]	Amerika/Zentralamerika/Nicaragua		24.11.1975
	75.66:155	Schale aus Ton, groß, Füße in Tierkopfform, geklebt und ergänzt, teilweise wahrscheinlich nicht echt	Amerika/Zentralamerika/Nicaragua		24.11.1975
	75.66:156	Schale aus Ton, Füße in Tierkopfform	Amerika/Zentralamerika/Nicaragua		24.11.1975
	75.66:157	Schale aus Ton, Füße in Tierkopfform, Rand bestoßen, Loch im Boden	Amerika/Zentralamerika/Nicaragua		24.11.1975
	75.66:158	Schale aus Ton, klein, halbrund, drei brettförmige Füße, stark berieben	Amerika/Zentralamerika/Nicaragua		24.11.1975
	75.66:159	Halbrunde Schale aus Ton, drei hohle Füße, geklebt, Löcher	Amerika/Zentralamerika/Nicaragua		24.11.1975
	75.66:160	Halbrunde Schale aus Ton, klein, flach, Rand bestoßen	Amerika/Zentralamerika/Nicaragua		24.11.1975
	75.66:161	Schale aus Ton, gerundeter Boden, drei hohle Füße in Menschenkopfform,	Amerika/Zentralamerika/Nicaragua		24.11.1975

Please note that many descriptions in this list have been identified as faulty, outdated or at least abuse since the inventories' original conception.

Bild	Inventarnummer	Objektbezeichnung	Herkunft	Ethnie	Eingangsdatum
		bestoßen, Farbe fehlt			
	75.66:162	Pyriformes Gefäß aus Ton mit Standfuß, in Teilen	Amerika/Zentralamerika/Nicaragua		24.11.1975
	75.66:163	Pyriformes Gefäß aus Ton mit Standfuß, Fuß bestoßen	Amerika/Zentralamerika/Nicaragua		24.11.1975
	75.66:164	Pyriformes Gefäß aus Ton in Gesichtsform, Riß, bestoßen und stark berieben	Amerika/Zentralamerika/Nicaragua		24.11.1975
	75.66:165	Pyriformes Gefäß aus Ton, mit Standfuß	Amerika/Zentralamerika/Nicaragua		24.11.1975
	75.66:166	Pyriformes Gefäß aus Ton mit plastischem Vogelkopf, bestoßen	Amerika/Zentralamerika/Nicaragua		24.11.1975
	75.66:167	Pyriformes Gefäß aus Ton mit Kopf, plastisch ausgeführt, große Teile der Farbschicht fehlen, Polychrome	Amerika/Zentralamerika/Nicaragua		24.11.1975
	75.66:168	Pyriformes Gefäß aus Ton, hoch, bestoßen und geklebt, Teil fehlt	Amerika/Zentralamerika/Nicaragua		24.11.1975
	75.66:169	Pyriformes Gefäß aus Ton, sehr stark berieben, bestoßen	Amerika/Zentralamerika/Nicaragua		24.11.1975
	75.66:170	Pyriformes Gefäß aus Ton, berieben, bestoßen	Amerika/Zentralamerika/Nicaragua		24.11.1975
	75.66:171	Pyriformes (birnenförmiges) Gefäß aus Ton, berieben, bestoßen	Amerika/Zentralamerika/Nicaragua		24.11.1975
	75.66:172	Pyriformes Gefäß aus Ton, geklebt, Teil fehlt, Pataсky Polychrome	Amerika/Zentralamerika/Nicaragua		24.11.1975
	75.66:173	Pyriformes Gefäß aus Ton, in Jaguarform, groß, berieben, Schwanz geklebt	Amerika/Zentralamerika/Nicaragua		24.11.1975
	75.66:174	Pyriformes Gefäß aus Ton, in Jaguarform, bestoßen und berieben	Amerika/Zentralamerika/Nicaragua		24.11.1975
	75.66:175	Pyriformes Gefäß aus Ton, in Truthahnform, bestoßen	Amerika/Zentralamerika/Nicaragua		24.11.1975
	75.66:176	Pyriformes Gefäß aus Ton, klein in Schildkrötenform, geklebt	Amerika/Zentralamerika/Nicaragua		24.11.1975
	75.66:177	Pyriformes Gefäß aus Ton, in Tierform, Kopf aufgestützt, Teil v. hinterem Fuß fehlt, stark berieben, geklebt	Amerika/Zentralamerika/Nicaragua		24.11.1975
	75.66:178	Tiefe, halbrunde Schale aus Ton, drei Füße, Tierform mit aufgestütztem Kopf, bestoßen, sehr berieben	Amerika/Zentralamerika/Nicaragua		24.11.1975
	75.66:179	Flaschenförmiges Gefäß aus Ton, bemalt, berieben, Boden ergänzt?	Amerika/Zentralamerika/Nicaragua		24.11.1975
	75.66:180	Pyriformes Gefäß aus Ton mit Standfuß,	Amerika/Zentralamerika/Nicaragua		24.11.1975

Please note that any pejorative terms in this list have been identified as faulty, outdated or as racist abuse since the inventories' original conception.

Bild	Inventarnummer	Objektbezeichnung	Herkunft	Ethnie	Eingangsdatum
		Fuß fehlt, sehr geklebt			
	75.66:181	Pyriformes Gefäß aus Ton in Menschenform, ein Arm fehlt, Fuß bestoßen	Amerika/Zentralamerika/Nicaragua		24.11.1975
	75.66:182	Pyriformes Gefäß aus Ton in Menschenform, bestoßen und berieben	Amerika/Zentralamerika/Nicaragua		24.11.1975
	75.66:183	Tiefe Schale aus Ton, etwas berieben	Amerika/Zentralamerika/Nicaragua		24.11.1975
	75.66:184	Tiefe Schale aus Ton mit Standfuß, größere Ausbrechungen am Rand	Amerika/Zentralamerika/Nicaragua		24.11.1975
	75.66:185	Tiefe Schale aus Ton mit flachem Boden, drei säulenförmige Füße, Boden innen mit Einschnitten, große Ausbrechung am Rand, Fuß geklebt	Amerika/Zentralamerika/Nicaragua		24.11.1975
	75.66:186	Ollaartiges Gefäß aus Ton	Amerika/Zentralamerika/Nicaragua		24.11.1975
	75.66:187	Olla-artiges Gefäß	Amerika/Zentralamerika/Nicaragua		24.11.1975
	75.66:188	Olla-artiges Gefäß, Ritzung auf Körper fehlt	Amerika/Zentralamerika/Nicaragua		24.11.1975
	75.66:189	Gefäß aus Ton, flacher Boden, enger Hals, vier appliqué-Knöpfe am Umbruch, Wandung senkrecht	Amerika/Zentralamerika/Nicaragua		24.11.1975
	75.66:190	Bauchiges Gefäß aus Ton, flacher Boden, ausladender Hals	Amerika/Zentralamerika/Nicaragua		24.11.1975
	75.66:191	Kugeliges Gefäß aus Ton, mit verengter Mündung, bestoßen	Amerika/Zentralamerika/Nicaragua		24.11.1975
	75.66:192	Kugeliges Gefäß aus Ton, mit verengter Mündung	Amerika/Zentralamerika/Nicaragua		24.11.1975
	75.66:193	Schale aus Ton, flacher Boden, ausschweifende Wandung, plastischer Tierkopf, zahlreich geklebt	Amerika/Zentralamerika/Nicaragua		24.11.1975
	75.66:194	Schale aus Ton, flacher Boden, ausschweifende Wandung, plastischer Tierkopf	Amerika/Zentralamerika/Nicaragua		24.11.1975
	75.66:195	Schale aus Ton, flacher Boden, ausschweifende Wandung, plastischer Tierkopf, klein, zerbrochen	Amerika/Zentralamerika/Nicaragua		24.11.1975
	75.66:196	Hohes Gefäß aus Ton, flacher Boden, vorn Menschenform in Appliqué, eine Hand fehlt	Amerika/Zentralamerika/Nicaragua		24.11.1975
	75.66:197	Hohes Gefäß aus Ton, flacher Boden, vorn Menschenform in Appliqué, Rand ausgebrochen	Amerika/Zentralamerika/Nicaragua		24.11.1975

Please note that many designations in this list have been identified as faulty, outdated or racist abuse since the inventories' original conception.

Bild	Inventarnummer	Objektbezeichnung	Herkunft	Ethnie	Eingangsdatum
	75.66:198	Hohes Gefäß aus Ton, flacher Boden, klein, Appliqué-Streifen, Riß	Amerika/Zentralamerika/Nicaragua		24.11.1975
	75.66:199	Hohes Gefäß aus Ton, breit, gerundeter Boden, drei kleine, volle Füße, eingeritzte Affenfigur, Rand bestoßen	Amerika/Zentralamerika/Nicaragua		24.11.1975
	75.66:200	Schale aus Ton mit einkurvendem Rand	Amerika/Zentralamerika/Nicaragua		24.11.1975
	75.66:201	Ovales Gefäß aus Ton, flacher Boden, enger Hals, durch Appliqué zum Tier umgestaltet, geklebt	Amerika/Zentralamerika/Nicaragua		24.11.1975
	75.66:202	Standfuß eines Gefäßes aus Ton, mit plastischem Tierkopf	Amerika/Zentralamerika/Nicaragua		24.11.1975
	75.66:203	Kugeliges Gefäß aus Ton mit leicht verengter Mündung, geklebt	Amerika/Zentralamerika/Nicaragua		24.11.1975
	75.66:204	Tiefe Schale aus Ton, leicht verengte Mündung, Risse	Amerika/Zentralamerika/Nicaragua		24.11.1975
	75.66:205	Tiefe Schale aus Ton, leicht verengte Mündung, mehrfach geklebt	Amerika/Zentralamerika/Nicaragua		24.11.1975
	75.66:206	Tiefe Schale aus Ton, leicht verengte Mündung, in Teilen	Amerika/Zentralamerika/Nicaragua		24.11.1975
	75.66:207	Tiefe Schale aus Ton mit kleinen Appliqué-Köpfen, Rand abgeschliffen, Risse	Amerika/Zentralamerika/Nicaragua		24.11.1975
	75.66:208	Olla-artiges Gefäß aus Ton, mit Kopf, Beinen und Schwanz in Appliqué, Hals ausgebrochen, berieben	Amerika/Zentralamerika/Nicaragua		24.11.1975
	75.66:209	Olla-artiges Gefäß aus Ton, leichte Dellen, Rand stark beschädigt, berieben	Amerika/Zentralamerika/Nicaragua		24.11.1975
	75.66:210	Olla-artiges Gefäß aus Ton, durch appliqué zu Tier umgestaltet, bestoßen und berieben	Amerika/Zentralamerika/Nicaragua		24.11.1975
	75.66:211	Zoomorphes Tongefäß, vier Füße, geklebt	Amerika/Zentralamerika/Nicaragua		24.11.1975
	75.66:212	Zoomorphes Tongefäß, Hals in Mitte fehlt, eine Seite Krokodilkopf, andere Seite Papageienkopf	Amerika/Zentralamerika/Nicaragua		24.11.1975
	75.66:213	Zoomorphes Tongefäß, Vogel, Rand ausgebrochen, Schnabel falsch ergänzt	Amerika/Zentralamerika/Nicaragua		24.11.1975
	75.66:214	Zoomorphes Tongefäß, Pelikan, klein	Amerika/Zentralamerika/Nicaragua		24.11.1975
	75.66:215	Hohle Menschenfigur aus Ton als Gefäß, sitzend, bestoßen	Amerika/Zentralamerika/Nicaragua		24.11.1975
	75.66:216	Weibliche Figur aus Ton, sitzend, Kopf fehlt	Amerika/Zentralamerika/Nicaragua		24.11.1975

Please note that many designations in this list have been identified as faulty, outdated or as racist abuse since the inventories' original conception.

Bild	Inventarnummer	Objektbezeichnung	Herkunft	Ethnie	Eingangsdatum
	75.66:217	Rundliches Gefäß aus Ton, starke Dellen, sehr berieben	Amerika/Zentralamerika/Nicaragua		24.11.1975
	75.66:218	Gefäß aus Ton in Schildkrötenform, Rand bestoßen	Amerika/Zentralamerika/Nicaragua		24.11.1975
	75.66:219	Schale aus Ton, gerundeter Boden, steile Wandung, drei hohle Füße, Riß, Rand bestoßen	Amerika/Zentralamerika/Nicaragua		24.11.1975
	75.66:220	Hohes Gefäß aus Ton, ausladende Lippe, drei hohle Füße, Rand ausgebrochen	Amerika/Zentralamerika/Nicaragua		24.11.1975
	75.66:221	Hohes Gefäß aus Ton, Hals etwas eingezogen, Kopf und Beine einer Schildkröte in Appliqué, große Risse	Amerika/Zentralamerika/Nicaragua		24.11.1975
	75.66:222	Flacher Teller aus Ton, hohe Füße, Teil fehlt, Riß in Wandung	Amerika/Zentralamerika/Nicaragua		24.11.1975
	75.66:223	Flacher Teller aus Ton, Molcajete, Riß, ein Bein beschädigt	Amerika/Zentralamerika/Nicaragua		24.11.1975
	75.66:224	Flacher Teller aus Ton, Molcajete, ein Bein fehlt	Amerika/Zentralamerika/Nicaragua		24.11.1975
	75.66:225	Flacher Teller aus Ton, klein	Amerika/Zentralamerika/Nicaragua		24.11.1975
	75.66:226	Flacher Teller aus Ton, Molcajete, ein Bein fehlt	Amerika/Zentralamerika/Nicaragua		24.11.1975
	75.66:227	Tiefe Schale aus Ton, auskurvender Rand	Amerika/Zentralamerika/Nicaragua		24.11.1975
	75.66:228	Tiefe Schale aus Ton, Teile nicht vollständig	Amerika/Zentralamerika/Nicaragua		24.11.1975
	75.66:229	Kugeliges Gefäß aus Ton, weiter hoher Hals, kleine Appliqué-Knöpfe, Risse	Amerika/Zentralamerika/Nicaragua		24.11.1975
	75.66:230	Kugeliges Gefäß aus Ton, weiter hoher Hals, kleine Appliqué-Knöpfe, zwei Teile	Amerika/Zentralamerika/Nicaragua		24.11.1975
	75.66:231	Kugeliges Gefäß aus Ton, weiter hoher Hals, sehr klein	Amerika/Zentralamerika/Nicaragua		24.11.1975
	75.66:232	Olla-artiges Gefäß aus Ton, Appliqué-Schlangen, Loch in Wandung	Amerika/Zentralamerika/Nicaragua		24.11.1975
	75.66:233	Olla-artiges Gefäß aus Ton, Appliqué-Vogel, geklebt (mehrfach)	Amerika/Zentralamerika/Nicaragua		24.11.1975
	75.66:234	Olla-artiges Gefäß aus Ton, umgestaltet zu Raubvogel, klein, berieben	Amerika/Zentralamerika/Nicaragua		24.11.1975
	75.66:235	Olla-artiges Gefäß aus Ton, klein, in Form eines Raubvogelkopfes, berieben	Amerika/Zentralamerika/Nicaragua		24.11.1975
	75.66:236	Olla-artiges Gefäß aus Ton, sehr klein, in Form eines Raubvogelkopfes, berieben	Amerika/Zentralamerika/Nicaragua		24.11.1975
	75.66:237	Hohes Gefäß aus Ton, fast senkr. Wand,	Amerika/Zentralamerika/Nicaragua		24.11.1975

Please note that many descriptions in this list have been identified as faulty, outdated or as racist abuse since the inventories' original conception.

Bild	Inventarnummer	Objektbezeichnung	Herkunft	Ethnie	Eingangsdatum
		rim flange, drei hohe mammiforme Füße, Flangeteil fehlt, geklebt			
	75.66:238	Hohes Gefäß mit senkrechter Wand, drei brettförmige Füße, geklebt mit Verlusten	Amerika/Zentralamerika/Nicaragua		24.11.1975
	75.66:239	Zoomorphes Gefäß aus Ton, sitzendes Tier, Rand ausgebrochen	Amerika/Zentralamerika/Nicaragua		24.11.1975
	75.66:240	Ringförmiges Gefäß aus Ton, Ausguß als Vogelkopf	Amerika/Zentralamerika/Nicaragua		24.11.1975
	75.66:241	Schale aus Ton, flacher Boden, senkrechte Wand, drei gr. Füße in Form von Vogelköpfen, etwas berieben	Amerika/Zentralamerika/Nicaragua		24.11.1975
	75.66:242	Kugeliges Gefäß aus Ton, mit verengter Mündung (Kromate)	Amerika/Zentralamerika/Nicaragua		24.11.1975
	75.66:243	Kugeliges Gefäß aus Ton, mit verengter Mündung (kromate)	Amerika/Zentralamerika/Nicaragua		24.11.1975
	75.66:244	Kugeliges Gefäß aus Ton, mit verengter Mündung (kromate)	Amerika/Zentralamerika/Nicaragua		24.11.1975
	75.66:245	Kugeliges Gefäß aus Ton, mit verengter Mündung (kromate)	Amerika/Zentralamerika/Nicaragua		24.11.1975
	75.66:246	Kugeliges Gefäß aus Ton, zwei lange Ausgüsse, ein Hals geklebt, einer ergänzt	Amerika/Zentralamerika/Nicaragua		24.11.1975
	75.66:247	Olla-artiges Gefäß aus Ton, senkrechte Riefen	Amerika/Zentralamerika/Nicaragua		24.11.1975
	75.66:248	Olla-artiges Gefäß aus Ton, senkrechte Riefen, klein	Amerika/Zentralamerika/Nicaragua		24.11.1975
	75.66:249	Schale aus Ton mit drei hohlen Füßen, in Mitte kleine, aufgerauhte Fläche, Rand etwas bestoßen	Amerika/Zentralamerika/Nicaragua		24.11.1975
	75.66:250	Schale aus Ton mit drei hohlen Füßen, mehrfach geklebt	Amerika/Zentralamerika/Nicaragua		24.11.1975
	75.66:251	Schale aus Ton mit drei massiven Füßen, Molcajete, Loch und Riß in Wand	Amerika/Zentralamerika/Nicaragua		24.11.1975
	75.66:252	Schale aus Ton mit drei hohlen Füßen	Amerika/Zentralamerika/Nicaragua		24.11.1975
	75.66:253	Schale aus Ton klein, massive Füße	Amerika/Zentralamerika/Nicaragua		24.11.1975
	75.66:254	Schale aus Ton klein, ohne Füße, sehr stark geklebt	Amerika/Zentralamerika/Nicaragua		24.11.1975
	75.66:255	Schale aus Ton, mammiforme Füße, Füße angeklebt	Amerika/Zentralamerika/Nicaragua		24.11.1975
	75.66:256	Schale aus Ton, hohle Füße, ein Fuß fehlt teilweise	Amerika/Zentralamerika/Nicaragua		24.11.1975
	75.66:257	Schale aus Ton, klein, massive Füße,	Amerika/Zentralamerika/Nicaragua		24.11.1975

Please note that many designations in this list have been identified as faulty, outdated or as racist abuse since the inventories' original conception.

Bild	Inventarnummer	Objektbezeichnung	Herkunft	Ethnie	Eingangsdatum
		geklebt, Rand bestoßen			
	75.66:258	Schale aus Ton, klein, Füße abgebrochen, Risse	Amerika/Zentralamerika/Nicaragua		24.11.1975
	75.66:259	Schale aus Ton, sehr klein, massive Füße	Amerika/Zentralamerika/Nicaragua		24.11.1975
	75.66:260	Schale aus Ton, henkelförmige Füße, molcajete, Riß, ein Fuß geklebt	Amerika/Zentralamerika/Nicaragua		24.11.1975
	75.66:261	Schale aus Ton, hohle Füße, molcajete, Rand bestoßen	Amerika/Zentralamerika/Nicaragua		24.11.1975
	75.66:262	Schale aus Ton, hohle Füße, molcajete, zwei Teile, Füße weitgehend fehlend	Amerika/Zentralamerika/Nicaragua		24.11.1975
	75.66:263	Gefäß aus Ton, Affenform, drei massive Füße	Amerika/Zentralamerika/Nicaragua		24.11.1975
	75.66:264	Olla-artiges Gefäß aus Ton, klein, Kegelhals, Loch in Wandung, Rand bestoßen	Amerika/Zentralamerika/Nicaragua		24.11.1975
	75.66:265	Olla-artiges Gefäß aus Ton, mit Appliqué zum Vogelkopf, stark geschwärzt	Amerika/Zentralamerika/Nicaragua		24.11.1975
	75.66:266	Kugeliges Gefäß aus Ton, geschwollener Hals, zu Figur umgestaltet, stark berieben	Amerika/Zentralamerika/Nicaragua		24.11.1975
	75.66:267	Vogelförmiges Gefäß aus Ton mit appliqué, Mündung ausgebrochen	Amerika/Zentralamerika/Nicaragua		24.11.1975
	75.66:268	Zoomorphes Gefäß aus Ton, vierfüßiges Tier, Kopf fehlt	Amerika/Zentralamerika/Nicaragua		24.11.1975
	75.66:269	Topffuntersatz aus Ton, größerer Teil fehlt	Amerika/Zentralamerika/Nicaragua		24.11.1975
	75.66:270	Kugeliges Gefäß aus Ton, enge Mündung, kleiner Hals, zwei waagerechte Henkel	Amerika/Zentralamerika/Nicaragua		24.11.1975
	75.66:271	Olla-artiges Gefäß aus Ton, geschwollener Hals, als Hals plastisches Gesicht, kleines Loch im Körper	Amerika/Zentralamerika/Nicaragua		24.11.1975
	75.66:272	Olla-artiges Gefäß aus Ton mit langem Hals, abgeflachter Boden	Amerika/Zentralamerika/Nicaragua		24.11.1975
	75.66:273	Olla-artiges Gefäß aus Ton, mit spout, Ritzmuster, plastischer Tierkopf fehlt, geklebt, Ausbrechung am Rand	Amerika/Zentralamerika/Nicaragua		24.11.1975
	75.66:274	Olla-artiges Gefäß aus Ton, Standfuß, zwei Löcher im Hals zum Hängen, Appliqué-Verzierung, Ritzmuster am Hals, Loch in Wandung	Amerika/Zentralamerika/Nicaragua		24.11.1975
	75.66:275	Schale aus Ton, flacher Boden, waagerechte, gegliederte Lippe, drei	Amerika/Zentralamerika/Nicaragua		24.11.1975

Please note that many designations in this list have been identified as faulty, outdated or as racist abuse since the inventories' original conception.

Bild	Inventarnummer	Objektbezeichnung	Herkunft	Ethnie	Eingangsdatum
		massive Füße, Riß in Wand			
	75.66:276	Tiefe Schale aus Ton, runder Boden, ausschweifende Wand, Negativ-Bemalung, bestoßen, Risse	Amerika/Zentralamerika/Nicaragua		24.11.1975
	75.66:277	Tiefe Schale aus Ton, drei hohle Füße, grobe schwarze Bemalung, Vogel (Kopf, Flügel, Schwanz) in Appliqué	Amerika/Zentralamerika/Nicaragua		24.11.1975
	75.66:278	Tiefe Schale aus Ton, klein, drei massive Füße, Molcajete	Amerika/Zentralamerika/Nicaragua		24.11.1975
	75.66:279	Tiefe Schale aus Ton, klein, drei massive Füße, zerbrochen	Amerika/Zentralamerika/Nicaragua		24.11.1975
	75.66:280	Halbkugelige Schale aus Ton	Amerika/Zentralamerika/Nicaragua		24.11.1975
	75.66:281	Gefäß aus Ton, tief, schräge Wandung, ausschweifende Lippe, zwei kleine Henkel, Standfuß	Amerika/Zentralamerika/Nicaragua		24.11.1975
	75.66:282	Olla-artiges Gefäß, klein, Buckel an einer Seite, Mündung bestoßen	Amerika/Zentralamerika/Nicaragua		24.11.1975
	75.66:283	Kugeliges Gefäß aus Ton, verengte Mündung (tecomate), eine Schnuröse, andere abgebrochen, Mündung beschädigt	Amerika/Zentralamerika/Nicaragua		24.11.1975
	75.66:284	Tiefe, ovale Schale aus Ton, mit Standfuß, am Rand plastischer Tierkopf und Schwanz, mehrfach geklebt	Amerika/Zentralamerika/Nicaragua		24.11.1975
	75.66:285	Schuhgefäß aus Ton, groß, plastisch verziert, Loch und Risse	Amerika/Zentralamerika/Nicaragua		24.11.1975
	75.66:286	Schuhgefäß aus Ton, klein, mit zwei Henkeln und plastischer Figur	Amerika/Zentralamerika/Nicaragua		24.11.1975
	75.66:287	Schuhgefäß aus Ton, klein, dick, mit plastischer Figur, Risse	Amerika/Zentralamerika/Nicaragua		24.11.1975
	75.66:288	Schuhgefäß aus Ton, klein, plastische Verzierung, Risse, bestoßen	Amerika/Zentralamerika/Nicaragua		24.11.1975
	75.66:289	Schuhgefäß aus Ton, klein, wenig Appliqué, Rand bestoßen	Amerika/Zentralamerika/Nicaragua		24.11.1975
	75.66:290	Schuhgefäß aus Ton, klein, mit Gesicht	Amerika/Zentralamerika/Nicaragua		24.11.1975
	75.66:291	Schuhgefäß aus Ton, klein, mit Gesicht seitlich am Hals, Mündung beschädigt	Amerika/Zentralamerika/Nicaragua		24.11.1975
	75.66:292	Schuhgefäß aus Ton, klein, unverziert	Amerika/Zentralamerika/Nicaragua		24.11.1975
	75.66:293	Doppelschuhgefäß aus Ton, geklebt, Rand bestoßen	Amerika/Zentralamerika/Nicaragua		24.11.1975
	75.66:294	Olla-artiges Gefäß aus Ton, kurzer Hals,	Amerika/Zentralamerika/Nicaragua		24.11.1975

Please note that many destinations in this list have been identified as faulty, outdated or as racist since the inventories' original conception.

Bild	Inventarnummer	Objektbezeichnung	Herkunft	Ethnie	Eingangsdatum
		plastisches Tierrelief			
	75.66:295	Olla-artiges Gefäß aus Ton, zwei kleine Henkel, kein Hals, zwei plastische Gesichter	Amerika/Zentralamerika/Nicaragua		24.11.1975
	75.66:296	Olla-artiges Gefäß aus Ton, zwei plastische Gesichter	Amerika/Zentralamerika/Nicaragua		24.11.1975
	75.66:297	Olla-artiges Gefäß aus Ton, Appliqué-Verzierung, Mündung sehr beschädigt	Amerika/Zentralamerika/Nicaragua		24.11.1975
	75.66:298	Olla-artiges Gefäß aus Ton, zwei appliqué-Köpfe, Umriß unregelmäßig, Rand bestoßen	Amerika/Zentralamerika/Nicaragua		24.11.1975
	75.66:299	Olla-artiges Gefäß aus Ton, Mündung stark bestoßen	Amerika/Zentralamerika/Nicaragua		24.11.1975
	75.66:300	Olla-artiges Gefäß aus Ton, kleines Relief-Ornament	Amerika/Zentralamerika/Nicaragua		24.11.1975
	75.66:301	Olla-artiges Gefäß aus Ton, klein, kleiner Hals, Riß	Amerika/Zentralamerika/Nicaragua		24.11.1975
	75.66:302	Olla-artiges Gefäß aus Ton, klein, Rand bestoßen	Amerika/Zentralamerika/Nicaragua		24.11.1975
	75.66:303	Olla-artiges Gefäß aus Ton, sehr klein, Rand bestoßen	Amerika/Zentralamerika/Nicaragua		24.11.1975
	75.66:304	Olla-artiges Gefäß aus Ton, sehr klein, Rand bestoßen	Amerika/Zentralamerika/Nicaragua		24.11.1975
	75.66:305	Olla-artiges Gefäß aus Ton, sehr klein, als Kopf gestaltet, Rand sehr bestoßen	Amerika/Zentralamerika/Nicaragua		24.11.1975
	75.66:306	Olla-artiges Gefäß aus Ton, Miniatur, mit Vogelrelief, bestoßen	Amerika/Zentralamerika/Nicaragua		24.11.1975
	75.66:307	Olla-artiges Gefäß aus Ton, geschwollener Hals, anthropomorphes Relief, geklebt mit Verlust	Amerika/Zentralamerika/Nicaragua		24.11.1975
	75.66:308	Olla-artiges Gefäß aus Ton, geschwollener Hals, Reliefornament, Rand bestoßen	Amerika/Zentralamerika/Nicaragua		24.11.1975
	75.66:309	Olla-artiges Gefäß aus Ton, geschwollener Hals, Reliefornament	Amerika/Zentralamerika/Nicaragua		24.11.1975
	75.66:310	Olla-artiges Gefäß aus Ton, kurzer Hals, zwei Reliefköpfe, Hängelöcher, unregelmäßiger Umfang	Amerika/Zentralamerika/Nicaragua		24.11.1975
	75.66:311	Olla-artiges Gefäß aus Ton, ein Reliefgesicht, zwei Hängelöcher, kurzer Hals	Amerika/Zentralamerika/Nicaragua		24.11.1975
	75.66:312	Olla-artiges Gefäß aus Ton, sehr klein,	Amerika/Zentralamerika/Nicaragua		24.11.1975

Please note that many designations in this list have been identified as faulty, outdated or as racist abuse since the inventories' original conception.

Bild	Inventarnummer	Objektbezeichnung	Herkunft	Ethnie	Eingangsdatum
		Relieffigur, Schnuröse, Rand bestoßen			
	75.66:313	Olla-artiges Gefäß aus Ton, kurzer Hals, zwei Schnurösen	Amerika/Zentralamerika/Nicaragua		24.11.1975
	75.66:314	Olla-artiges Gefäß aus Ton, klein, Relief-verziert, Standfuß	Amerika/Zentralamerika/Nicaragua		24.11.1975
	75.66:315	Olla-artiges Gefäß aus Ton, Miniatur, zwei Reliefvögel, ein Vogel beschädigt	Amerika/Zentralamerika/Nicaragua		24.11.1975
	75.66:316	Olla-artiges Gefäß aus Ton, Bauchknick, fast flacher Boden, zwei Henkel, Reliefgesichter	Amerika/Zentralamerika/Nicaragua		24.11.1975
	75.66:317	Kugeliges Gefäß aus Ton mit verengter Mündung (tecomate), zwei Schnurösen, zwei Relieffiguren, Mündung bestoßen	Amerika/Zentralamerika/Nicaragua		24.11.1975
	75.66:318	Kugeliges Gefäß aus Ton mit verengter Mündung, zwei Reliefornamente, verwittert	Amerika/Zentralamerika/Nicaragua		24.11.1975
	75.66:319	Kugeliges Gefäß aus Ton, oval, als Schildkröte ausgebildet, zwei Hängelöcher bestoßen	Amerika/Zentralamerika/Nicaragua		24.11.1975
	75.66:320	Kugeliges Gefäß aus Ton, drei brettförmige Beine, als Krokodil ausgebildet, zwei Hängelöcher, klein	Amerika/Zentralamerika/Nicaragua		24.11.1975
	75.66:321	Tiefe Schale aus Ton, zwei Griffe, kleine Reliefteile, berieben	Amerika/Zentralamerika/Nicaragua		24.11.1975
	75.66:322	Rundliches Gefäß aus Ton mit weitem, ausgeschweiftem Hals, Standfuß, Reliefgesicht, Rand bestoßen	Amerika/Zentralamerika/Nicaragua		24.11.1975
	75.66:323	Schale aus Ton, flacher Boden, drei hohle Füße, plastischer Krokodilkopf, geklebt	Amerika/Zentralamerika/Nicaragua		24.11.1975
	75.66:324	Großes Gefäß aus Ton, fast gerade Wandung, flacher Boden, Reliefbänder und Köpfe, Boden geklebt, Risse	Amerika/Zentralamerika/Nicaragua		24.11.1975
	75.66:325	Gefäß aus Ton, klein, becherförmig, Standfuß, Truthahn als Relief, Schnabel abgebrochen	Amerika/Zentralamerika/Nicaragua		24.11.1975
	75.66:326	Kugeliges Gefäß aus Ton, weiter Hals, gerundeter Boden, zwei kleine Reliefköpfe, Risse	Amerika/Zentralamerika/Nicaragua		24.11.1975
	75.66:327	Ovale, löffelförmige Schale aus Ton, geklebt	Amerika/Zentralamerika/Nicaragua/Granada/Cutirre (Mombacho)		24.11.1975
	75.66:328	Ovale, löffelförmige Schale aus Ton, Loch für Schnur im "Griff", Riss	Amerika/Zentralamerika/Nicaragua		24.11.1975

Please note, that many designations in this list have been identified as faulty, outdated or as racist abuse since the inventories' original conception.

Bild	Inventarnummer	Objektbezeichnung	Herkunft	Ethnie	Eingangsdatum
	75.66:329	Tiefe Schale aus Ton mit Standfuß, vier kl. Vogelköpfe am Rand, geklebt, Löcher	Amerika/Zentralamerika/Nicaragua		24.11.1975
	75.66:330	Teller aus Ton mit großem Standfuß, wahrscheinl. Unterteil eines Räuchergefäßes	Amerika/Zentralamerika/Nicaragua		24.11.1975
	75.66:331	Unterteil eines Räuchergefäßes aus Ton, stark geklebt	Amerika/Zentralamerika/Nicaragua/-/Potosí Appliqué		24.11.1975
	75.66:332	Oberteil eines Räuchergefäßes aus Ton, stark geklebt, vermutl. zu 331 gehörend	Amerika/Zentralamerika/Nicaragua		24.11.1975
	75.66:333	Unterteil eines Räuchergefäßes aus Ton, geklebt	Amerika/Zentralamerika/Nicaragua		24.11.1975
	75.66:334	Oberteil eines Räuchergefäßes aus Ton, geklebt und ergänzt, zu 333?	Amerika/Zentralamerika/Nicaragua		24.11.1975
	75.66:335	Unterteil eines Räuchergefäßes aus Ton, Risse	Amerika/Zentralamerika/Nicaragua		24.11.1975
	75.66:336	Oberteil eines Räuchergefäßes aus Ton, geklebt und ergänzt, wahrscheinl. Zu 335	Amerika/Zentralamerika/Nicaragua		24.11.1975
	75.66:337	Unterteil eines Räuchergefäßes aus Ton, geklebt	Amerika/Zentralamerika/Nicaragua		24.11.1975
	75.66:338	Oberteil eines Räuchergefäßes aus Ton	Amerika/Zentralamerika/Nicaragua		24.11.1975
	75.66:339	Unterteil eines Räuchergefäßes aus Ton, bestoßen	Amerika/Zentralamerika/Nicaragua		24.11.1975
	75.66:340	Oberteil eines Räuchergefäßes aus Ton, kleiner, bestoßen und geklebt, wahrscheinl. zu 339	Amerika/Zentralamerika/Nicaragua		24.11.1975
	75.66:341	Unterteil eines Räuchergefäßes aus Ton, stark bestoßen [gehört vermtl. zu 75.66:342]	Amerika/Zentralamerika/Nicaragua		24.11.1975
	75.66:342	Oberteil eines Räuchergefäßes aus Ton, bestoßen, wahrscheinl. zu 341	Amerika/Zentralamerika/Nicaragua		24.11.1975
	75.66:343	Unterteil eines Räuchergefäßes aus Ton, kleiner, Appliqué fehlt, geklebt	Amerika/Zentralamerika/Nicaragua		24.11.1975
	75.66:344	Unterteil eines Räuchergefäßes aus Ton, klein, beschädigt	Amerika/Zentralamerika/Nicaragua		24.11.1975
	75.66:345	Unterteil eines Räuchergefäßes aus Ton, kleiner, Risse	Amerika/Zentralamerika/Nicaragua		24.11.1975
	75.66:346	Oberteil eines Räuchergefäßes aus Ton, kleiner, Ausbrechung am Rand	Amerika/Zentralamerika/Nicaragua		24.11.1975
	75.66:347	Oberteil eines Räuchergefäßes aus Ton, kleiner, geklebt	Amerika/Zentralamerika/Nicaragua		24.11.1975
	75.66:348	Oberteil eines Räuchergefäßes aus Ton,	Amerika/Zentralamerika/Nicaragua		24.11.1975

Please note that many designations in this list have been identified as racist, outdated or as racist abuse since the inventories' original conception.

Bild	Inventarnummer	Objektbezeichnung	Herkunft	Ethnie	Eingangsdatum
		kleiner, ohne Figur, geklebt, unvollständig			
	75.66:349	Oberteil eines Räuchergefäßes aus Ton, kleiner, und flach, bestoßen	Amerika/Zentralamerika/Nicaragua		24.11.1975
	75.66:350	Oberteil eines Räuchergefäßes aus Ton, kleiner, geklebt, Fälschung	Amerika/Zentralamerika/Nicaragua		24.11.1975
	75.66:351	Oberteil eines Räuchergefäßes aus Ton, geklebt, Unterpartie weitgehend abgebrochen	Amerika/Zentralamerika/Nicaragua		24.11.1975
	75.66:352	Olla-artiges Gefäß aus Ton, Mündung sehr stark bestoßen	Amerika/Zentralamerika/Nicaragua		24.11.1975
	75.66:353	Olla-artiges Gefäß aus Ton, Reliefgesicht, Mündung bestoßen	Amerika/Zentralamerika/Nicaragua		24.11.1975
	75.66:354	Schale aus Ton, flacher Boden, fast senkrechte Wand, drei hohle Füße, Mündung bestoßen	Amerika/Zentralamerika/Nicaragua		24.11.1975
	75.66:355	Schale aus Ton, Standfuß mit Ritzung, Mündung bestoßen	Amerika/Zentralamerika/Nicaragua		24.11.1975
	75.66:356	Schale aus Ton, Boden gerundet, ausschweifende Wandung, drei hohle, mammiforme Füße, geklebt	Amerika/Zentralamerika/Nicaragua		24.11.1975
	75.66:357	Halbkugelige Schale aus Ton, leicht verengte Mündung, Risse, vier alte Reparaturlöcher	Amerika/Zentralamerika/Nicaragua		24.11.1975
	75.66:358	Kugeliges Gefäß aus Ton mit weiter Mündung, stark verwittert	Amerika/Zentralamerika/Nicaragua		24.11.1975
	75.66:359	Gefäß aus Ton in Kopfform, Ausguß (?) hinten abgebrochen, Fälschung?	Amerika/Zentralamerika/Nicaragua		24.11.1975
	75.66:360	Trommel aus Ton, bestoßen und berieben, Riß und kleines Loch	Amerika/Zentralamerika/Nicaragua		24.11.1975
	75.66:361	Trommel aus Ton, stärker bestoßen	Amerika/Zentralamerika/Nicaragua		24.11.1975
	75.66:362	Rassel aus Ton in Schildkrötenform, Fälschung	Amerika/Zentralamerika/Nicaragua		24.11.1975
	75.66:363	Okarina aus Ton, Schildkrötenform, geklebt (Schnabelflöte)	Amerika/Zentralamerika/Nicaragua		24.11.1975
	75.66:364	Okarina aus Ton, Nasenbärform	Amerika/Zentralamerika/Nicaragua		24.11.1975
	75.66:365	Okarina aus Ton, Vogelform	Amerika/Zentralamerika/Nicaragua		24.11.1975
	75.66:366	Zoomorphes Miniaturgefäß aus Ton, Schweineartig, berieben	Amerika/Zentralamerika/Nicaragua		24.11.1975
	75.66:367	Zoomorphes Miniaturgefäß aus Ton, Durchbohrung im Schwanz, Ohren fehlen, bestoßen und berieben	Amerika/Zentralamerika/Nicaragua		24.11.1975

Please note that many descriptions in this list have been identified as faulty, outdated or as racist abuse since the inventories' original conception.

Bild	Inventarnummer	Objektbezeichnung	Herkunft	Ethnie	Eingangsdatum
	75.66:368	Miniaturgefäß aus Ton, olla-artig, mit Appliqué und Schnurösen, bestoßen	Amerika/Zentralamerika/Nicaragua		24.11.1975
	75.66:369	Miniaturgefäß aus Ton, olla-artig, mit Appliqué und Schnurösen	Amerika/Zentralamerika/Nicaragua		24.11.1975
	75.66:370	Miniaturgefäß aus Ton, olla-artig, mit Ritzungen, stark bestoßen	Amerika/Zentralamerika/Nicaragua		24.11.1975
	75.66:371	Löffel aus Ton	Amerika/Zentralamerika/Nicaragua		24.11.1975
	75.66:372	Löffel aus Ton	Amerika/Zentralamerika/Nicaragua		24.11.1975
	75.66:373	Hohle Figur aus Ton, weiblich, sitzend, geklebt mit Löchern, Fälschung	Amerika/Zentralamerika/Nicaragua		24.11.1975
	75.66:374	Hohle Figur aus Ton, weiblich, sitzend, bestoßen und berieben	Amerika/Zentralamerika/Nicaragua		24.11.1975
	75.66:375	Hohle Figur aus Ton, weiblich, sitzend, geklebt mit Verlusten, Fälschung?	Amerika/Zentralamerika/Nicaragua		24.11.1975
	75.66:376	Hohle Figur aus Ton, weiblich, stehend, Fuß bestoßen, stark berieben	Amerika/Zentralamerika/Nicaragua		24.11.1975
	75.66:377	Hohle Figur aus Ton, hockend, Risse, Fälschung	Amerika/Zentralamerika/Nicaragua		24.11.1975
	75.66:378	Hohle Figur aus Ton, Vogelmensch, stehend, oben fehlt kleiner Teil	Amerika/Zentralamerika/Nicaragua		24.11.1975
	75.66:379	Hohle Figur aus Ton, Buckliger, stehend, stark berieben	Amerika/Zentralamerika/Nicaragua		24.11.1975
	75.66:380	Hohle Figur aus Ton, weiblich, sitzend, berieben	Amerika/Zentralamerika/Nicaragua		24.11.1975
	75.66:381	Hohle Figur aus Ton, Affe, hockend, stark bestoßen	Amerika/Zentralamerika/Nicaragua		24.11.1975
	75.66:382	Hohle Figur aus Ton, Mensch, stehend, sehr klein, stark berieben	Amerika/Zentralamerika/Nicaragua		24.11.1975
	75.66:383	Hohle, kleine Figur aus Ton, Doppelfigur, stehend	Amerika/Zentralamerika/Nicaragua		24.11.1975
	75.66:383a	Hohle Figur aus Ton, Mensch stehend, sehr klein, stark berieben	Amerika/Zentralamerika/Nicaragua		24.11.1975
	75.66:384	Hohle Figur aus Ton, Mensch, stehend, nur vorderes Oberteil	Amerika/Zentralamerika/Nicaragua		24.11.1975
	75.66:385	Oberteil einer massiven Figur aus Ton, Mutter und Kind, oben bestoßen	Amerika/Zentralamerika/Nicaragua		24.11.1975
	75.66:386	Figur aus Ton, kurzer, hohler Unterteil, massiver Kopf, Mensch, verwittert	Amerika/Zentralamerika/Nicaragua		24.11.1975
	75.66:387	Unterteil einer massiven Figur aus Ton, weiblich, sitzend, linker Arm fehlt, verwittert	Amerika/Zentralamerika/Nicaragua		24.11.1975

Please note that many designations in this list have been identified as faulty, outdated or as racist abuse since the inventories' original conception.

Bild	Inventarnummer	Objektbezeichnung	Herkunft	Ethnie	Eingangsdatum
	75.66:388	Anthropomorphes Gefäß aus Ton, flacher Boden, Mündung bestoßen	Amerika/Zentralamerika/Nicaragua		24.11.1975
	75.66:389	Teil einer hohlen Tonfigur, stark beschädigt	Amerika/Zentralamerika/Nicaragua		24.11.1975
	75.66:390	Massive Figur aus Ton, Gefäßteil (?)	Amerika/Zentralamerika/Nicaragua		24.11.1975
	75.66:391	Hohles Tier aus Ton, Gürteltier, ein Ohr fehlt	Amerika/Zentralamerika/Nicaragua		24.11.1975
	75.66:392	Form aus Ton für stehende Figur	Amerika/Zentralamerika/Nicaragua		24.11.1975
	75.66:393	Form aus Ton für stehende Figur	Amerika/Zentralamerika/Nicaragua		24.11.1975
	75.66:394	Form aus Ton, verwittert, Risse, kleiner	Amerika/Zentralamerika/Nicaragua		24.11.1975
	75.66:395	Form aus Ton für Kopf	Amerika/Zentralamerika/Nicaragua		24.11.1975
	75.66:396	Form aus Ton für Kopf	Amerika/Zentralamerika/Nicaragua		24.11.1975
	75.66:397	Form aus Ton für Kopf, bestoßen	Amerika/Zentralamerika/Nicaragua		24.11.1975
	75.66:398	Form aus Ton für Kopf, bestoßen	Amerika/Zentralamerika/Nicaragua		24.11.1975
	75.66:399	Form aus Ton für Kopf	Amerika/Zentralamerika/Nicaragua		24.11.1975
	75.66:400	Bruchstück einer Form aus Ton für Figur	Amerika/Zentralamerika/Nicaragua		24.11.1975
	75.66:401	Bruchstück	Amerika/Zentralamerika/Nicaragua		24.11.1975
	75.66:402	Stempel aus Ton, Motiv: Gesicht, bestoßen	Amerika/Zentralamerika/Nicaragua		24.11.1975
	75.66:403	Rollstempel aus Ton, leicht bestoßen	Amerika/Zentralamerika/Nicaragua		24.11.1975
	75.66:404	Spinnwirtel aus Ton	Amerika/Zentralamerika/Nicaragua		24.11.1975
	75.66:405	Netzsenker aus einer Tonscherbe	Amerika/Zentralamerika/Nicaragua		24.11.1975
	75.66:406	Ovale Perle aus Ton	Amerika/Zentralamerika/Nicaragua		24.11.1975
	75.66:407	Hohler Fuß aus Ton, von einem Gefäß	Amerika/Zentralamerika/Nicaragua		24.11.1975
	75.66:408	Hohler Fuß aus Ton, von einem Gefäß	Amerika/Zentralamerika/Nicaragua		24.11.1975
	75.66:409	Hohler Fuß aus Ton, von einem Gefäß	Amerika/Zentralamerika/Nicaragua		24.11.1975
	75.66:410	Hohler Fuß aus Ton, von einem Jaguargefäß	Amerika/Zentralamerika/Nicaragua		24.11.1975
	75.66:411	Hohler Fuß aus Ton, bemalt, Fragment eines Gefäßes	Amerika/Zentralamerika/Nicaragua		24.11.1975
	75.66:412	Hohler Fuß aus Ton, in "Krokodilform", stark berieben	Amerika/Zentralamerika/Nicaragua		24.11.1975
	75.66:413	Hohler Fuß aus Ton	Amerika/Zentralamerika/Nicaragua		24.11.1975
	75.66:414	Hohler Fuß aus Ton, etwas berieben	Amerika/Zentralamerika/Nicaragua		24.11.1975

Please note that many designations in this list have been identified as faulty, outdated or racist abuse since the inventories' original conception.

Bild	Inventarnummer	Objektbezeichnung	Herkunft	Ethnie	Eingangsdatum
	75.66:415	Hohler Fuß aus Ton mit Gesichtsdarstellung	Amerika/Zentralamerika/Nicaragua		24.11.1975
	75.66:416	Hohler Fuß aus Ton, vom gleichen Gefäß wie 414	Amerika/Zentralamerika/Nicaragua		24.11.1975
	75.66:417	Hohler Fuß aus Ton, bemalt	Amerika/Zentralamerika/Nicaragua		24.11.1975
	75.66:418	Hohler Fuß aus Ton	Amerika/Zentralamerika/Nicaragua		24.11.1975
	75.66:419	Hohler Fuß aus Ton, berieben	Amerika/Zentralamerika/Nicaragua		24.11.1975
	75.66:420	Hohler Fuß aus Ton, berieben, vom gleichen Gefäß wie 419	Amerika/Zentralamerika/Nicaragua		24.11.1975
	75.66:421	Hohler Fuß aus Ton, bemalt, nur Unterteil	Amerika/Zentralamerika/Nicaragua		24.11.1975
	75.66:422	Hohler Fuß aus Ton	Amerika/Zentralamerika/Nicaragua		24.11.1975
	75.66:423	Hohler Fuß aus Ton	Amerika/Zentralamerika/Nicaragua		24.11.1975
	75.66:424	Hohler Fuß aus Ton, klein	Amerika/Zentralamerika/Nicaragua		24.11.1975
	75.66:425	Hohler Fuß aus Ton mit Gesichtsdarstellung, Farben abgerieben, Unterteil stark beschädigt	Amerika/Zentralamerika/Nicaragua		24.11.1975
	75.66:426	Hohler Fuß aus Ton, in "Krokodilform", stark berieben	Amerika/Zentralamerika/Nicaragua		24.11.1975
	75.66:427	Hohler Fuß aus Ton, Farben abgerieben	Amerika/Zentralamerika/Nicaragua		24.11.1975
	75.66:428	Hohler Fuß aus Ton mit Kugel und Gesichtsdarstellung, Farben abgerieben	Amerika/Zentralamerika/Nicaragua		24.11.1975
	75.66:429	Hohler Fuß aus Ton mit Gesichtsdarstellung und Kugel, Farben abgerieben	Amerika/Zentralamerika/Nicaragua		24.11.1975
	75.66:430	Hohler Fuß aus Ton, Farben abgerieben, unten bestoßen	Amerika/Zentralamerika/Nicaragua		24.11.1975
	75.66:431	Hohler Fuß aus Ton, Farben abgerieben, unten stark beschädigt	Amerika/Zentralamerika/Nicaragua		24.11.1975
	75.66:432	Hohler Fuß aus Ton, Farben abgerieben	Amerika/Zentralamerika/Nicaragua		24.11.1975
	75.66:433	Hohler Fuß aus Ton, stark geschwärzt, oben beschädigt	Amerika/Zentralamerika/Nicaragua		24.11.1975
	75.66:434	Hohler Fuß aus Ton, stark geschwärzt, klein	Amerika/Zentralamerika/Nicaragua		24.11.1975
	75.66:435	Hohler Fuß aus Ton, Farben abgerieben, sehr klein	Amerika/Zentralamerika/Nicaragua		24.11.1975
	75.66:436	Hohler Fuß aus Ton, Farben völlig abgerieben	Amerika/Zentralamerika/Nicaragua		24.11.1975
	75.66:437	Hohler Fuß aus Ton, in Tierform	Amerika/Zentralamerika/Nicaragua		24.11.1975

Please note that many designations in this list have been identified as faulty, outdated or abstract abuse since the inventories' original conception.

Bild	Inventarnummer	Objektbezeichnung	Herkunft	Ethnie	Eingangsdatum
	75.66:438	Hohler Fuß aus Ton, in Jaguarform	Amerika/Zentralamerika/Nicaragua		24.11.1975
	75.66:439	Hohler Fuß aus Ton, in Schlangenform	Amerika/Zentralamerika/Nicaragua		24.11.1975
	75.66:440	Hohler Fuß aus Ton, in Vogelform, stark bestoßen	Amerika/Zentralamerika/Nicaragua		24.11.1975
	75.66:441	Hohler Fuß aus Ton, in Affenform, Farbe fast ganz berieben	Amerika/Zentralamerika/Nicaragua		24.11.1975
	75.66:442	Hohler Fuß aus Ton, in Menschenkopfform	Amerika/Zentralamerika/Nicaragua		24.11.1975
	75.66:443	Hohler Fuß aus Ton, in Menschenkopfform	Amerika/Zentralamerika/Nicaragua		24.11.1975
	75.66:444	Hohler Fuß aus Ton, in Menschenkopfform, stark berieben	Amerika/Zentralamerika/Nicaragua		24.11.1975
	75.66:445	Hohler Fuß aus Ton, in Form eines stilisierten Kopfes	Amerika/Zentralamerika/Nicaragua		24.11.1975
	75.66:446	Hohler Fuß aus Ton, Tierkopf, stark berieben	Amerika/Zentralamerika/Nicaragua		24.11.1975
	75.66:447	Hohler Fuß aus Ton, stilisierter Kopf	Amerika/Zentralamerika/Nicaragua		24.11.1975
	75.66:448	Hohler Fuß aus Ton, Schildkrötenkopf	Amerika/Zentralamerika/Nicaragua		24.11.1975
	75.66:449	Hohler Fuß aus Ton, stark berieben, bestoßen	Amerika/Zentralamerika/Nicaragua		24.11.1975
	75.66:450	Hohler Fuß aus Ton, stilisierter Tierkopf, berieben	Amerika/Zentralamerika/Nicaragua		24.11.1975
	75.66:451	Hohler Fuß aus Ton, Vogelform	Amerika/Zentralamerika/Nicaragua		24.11.1975
	75.66:452	Hohler Fuß aus Ton, Vogelform, Bruchstück	Amerika/Zentralamerika/Nicaragua		24.11.1975
	75.66:453	Hohler Fuß aus Ton, Vogelform, mit Randteil	Amerika/Zentralamerika/Nicaragua		24.11.1975
	75.66:454	Hohler Fuß aus Ton, Tierform, berieben	Amerika/Zentralamerika/Nicaragua		24.11.1975
	75.66:455	Hohler Fuß aus Ton, mammiform	Amerika/Zentralamerika/Nicaragua		24.11.1975
	75.66:456	Bruchstück eines hohlen Fußes aus Ton, Krokodilform	Amerika/Zentralamerika/Nicaragua		24.11.1975
	75.66:457	Bruchstück eines hohlen Fußes aus Ton	Amerika/Zentralamerika/Nicaragua		24.11.1975
	75.66:458	Hohler Appliqué-Kopf (Krokodil) aus Ton, Gefäßfragment	Amerika/Zentralamerika/Nicaragua		24.11.1975
	75.66:459	Hohler Appliqué-Kopf aus Ton, klein	Amerika/Zentralamerika/Nicaragua		24.11.1975
	75.66:460	Hohler Appliqué-Kopf aus Ton, stilisiert	Amerika/Zentralamerika/Nicaragua		24.11.1975
	75.66:461	Fragment, Hohler Kopf von einer Figur aus Ton	Amerika/Zentralamerika/Nicaragua		24.11.1975

Please note that many designations in this list have been identified as faulty, outdated or as racist abuse since the inventories' original conception.

Bild	Inventarnummer	Objektbezeichnung	Herkunft	Ethnie	Eingangsdatum
	75.66:462	Fragment, Hohler Kopf von einer Affenfigur aus Ton	Amerika/Zentralamerika/Nicaragua		24.11.1975
	75.66:463	1 Schlange aus Ton	Amerika/Zentralamerika/Nicaragua		24.11.1975
	75.66:464	1 große Scherbe aus Ton mit Appliquéfigur	Amerika/Zentralamerika/Nicaragua		24.11.1975
	75.66:465	Anzahl (zehn) Appliqué-Bruchstücke aus Ton	Amerika/Zentralamerika/Nicaragua		24.11.1975
	75.66:466	Anzahl Scherben aus Ton	Amerika/Zentralamerika/Nicaragua		24.11.1975
	75.66:467	Tiefe Schale aus Ton, drei massive Füße, Rand stärker bestoßen	Amerika/Zentralamerika/Nicaragua/-/Tasbaraya, b. Waspan, Rio Coco		24.11.1975
	75.66:468	Schale aus Ton, drei massive Füße	Amerika/Zentralamerika/Nicaragua/-/Rio Coco-Gegend		24.11.1975
	75.66:469	Schale aus Ton, Füße als stilisierte Köpfe	Amerika/Zentralamerika/Nicaragua/-/Rio Coco-Gegend		24.11.1975
	75.66:470	Olla-artiges Gefäß aus Ton, drei massive Füße, zwei Henkel beschädigt	Amerika/Zentralamerika/Nicaragua/-/Rio Coco-Gegend		24.11.1975
	75.66:471	Olla-artiges Gefäß aus Ton, ein Henkel abgebrochen, Rand stark beschädigt	Amerika/Zentralamerika/Nicaragua/-/Rio Coco-Gegend		24.11.1975
	75.66:472	Olla-artiges Gefäß aus Ton, Miniatur, ohne Henkel, ein Bein fehlt	Amerika/Zentralamerika/Nicaragua/-/Rio Coco-Gegend		24.11.1975
	75.66:473	Olla-artiges Gefäß aus Ton, flacher Boden, Rand bestoßen	Amerika/Zentralamerika/Nicaragua/-/Jaka, Waspuk		24.11.1975
	75.66:474	Bruchstück eines olla-artigen Gefäßes aus Ton	Amerika/Zentralamerika/Nicaragua/-/Rio Coco-Gegend		24.11.1975
	75.66:475	Bruchstück eines olla-artigen Gefäßes aus Ton	Amerika/Zentralamerika/Nicaragua/-/Rio Coco-Gegend		24.11.1975
	75.66:476	Bruchstück eines olla-artigen Gefäßes aus Ton	Amerika/Zentralamerika/Nicaragua/-/Rio Coco-Gegend		24.11.1975
	75.66:477	Fuß eines Gefäßes aus Ton [Bruchstück]	Amerika/Zentralamerika/Nicaragua/-/Musawat, bei Bounaza		24.11.1975
	75.66:478	Fuß eines Gefäßes aus Ton, von Gefäß 477 [Bruchstück]	Amerika/Zentralamerika/Nicaragua/-/Musawat, bei Bounaza		24.11.1975
	75.66:479	Anzahl Bruchstücke von Gefäßen aus Ton	Amerika/Zentralamerika/Nicaragua/-/Rio Coco-Gegend		24.11.1975
	75.66:480	Anzahl Bruchstücke von Gefäßen aus Ton	Amerika/Zentralamerika/Nicaragua/-/Rio Coco-Gegend		24.11.1975
	75.66:481	Kugeliges Gefäß aus Ton, mit konisch ausladendem Hals, drei hohle Füße in Form menschl. Gesichter; ein Bein stark beschäd., Risse, Ränder bestoßen	Amerika/Zentralamerika/Costa Rica		24.11.1975
	75.66:482	Ähnlich Nr. 75.66:481; Hals kürzer, ein	Amerika/Zentralamerika/Costa Rica		24.11.1975

Please note that many designations in this list have been identified as faulty, outdated or as racist abuse since the inventories' original conception.

Bild	Inventarnummer	Objektbezeichnung	Herkunft	Ethnie	Eingangsdatum
		Bein geklebt			
	75.66:483	Ovales Gefäß aus Ton mit weitem Hals, drei Beine, geklebt und bestoßen	Amerika/Zentralamerika/Costa Rica		24.11.1975
	75.66:484	Ovales Gefäß aus Ton mit weitem Hals, klein, geklebt	Amerika/Zentralamerika/Costa Rica		24.11.1975
	75.66:485	Schale aus Ton, drei hohle Füße mit Appliquéfiguren, innen schwarz auf rot Negativ, Rand bestoßen, Beine geklebt und ergänzt	Amerika/Zentralamerika/Costa Rica		24.11.1975
	75.66:486	Schale aus Ton, flacher Boden, drei hohle Füße in Tierkopfform, braun, mehrfach geklebt unter Verlusten	Amerika/Zentralamerika/Costa Rica		24.11.1975
	75.66:487	Kugeliges Gefäß aus Ton, scharfer Bauchknick, kurzer, schräger Hals, Rohreinbohrungen über Knick, drei Appliqué- Relief-Affen	Amerika/Zentralamerika/Costa Rica		24.11.1975
	75.66:488	Bauchiges Gefäß aus Ton mit weiter Mündung, kleiner Standfuß, Appliqué-Gesichter, Risse und größere Bestoßungen	Amerika/Zentralamerika/Costa Rica		24.11.1975
	75.66:489	Schale aus Ton, leicht gewölbter Boden, drei hohle Füße, außen Wandung rot auf weiss	Amerika/Zentralamerika/Guatemala		24.11.1975
	75.66:490	Schale aus Ton, drei brettförmige Füße, geklebt, klein	Amerika/Zentralamerika/Guatemala		24.11.1975
	75.66:491	Schale aus Ton, drei kleine, massive Füße, geklebt	Amerika/Zentralamerika/Guatemala		24.11.1975
	75.66:492	Schale aus Ton, kleine Füße, berieben	Amerika/Zentralamerika/Guatemala		24.11.1975
	75.66:493	Bauchige Schale, Boden leicht abgeflacht, geklebt	Amerika/Zentralamerika/Guatemala		24.11.1975
	75.66:494	Hohes, zylindrisches Gefäß aus Ton, Wand teilweise fazettiert, Stucküberzug stark abgeblättert	Amerika/Zentralamerika/Guatemala		24.11.1975
	75.66:495	Hohes, zylindrisches Gefäß aus Ton, kürzer, mit eingeritzter Figur, Risse und Fehlstelle am Rand, cremefarben	Amerika/Zentralamerika/Guatemala		24.11.1975
	75.66:496	Hohes, zylindrisches Gefäß aus Ton, Stucküberzug beschädigt, geklebt	Amerika/Zentralamerika/Guatemala		24.11.1975
	75.66:497	Hohes, zylindrisches Gefäß aus Ton, rotorange, eingeritzte Schlangen und Glyphen, geklebt, Risse, stark berieben	Amerika/Zentralamerika/Guatemala		24.11.1975
	75.66:498	Tiefes Gefäß aus Ton, bauchig, weite	Amerika/Zentralamerika/Guatemala		24.11.1975

Please note that many designations in this list have been identified as faulty, outdated or as racist abuse since the inventories' original conception.

Bild	Inventarnummer	Objektbezeichnung	Herkunft	Ethnie	Eingangsdatum
		Mündung, geklebt und etwas ergänzt			
	75.66:499	Kopffragment aus Ton, von Räuchergefäß (?)	Amerika/Zentralamerika/Guatemala		24.11.1975
	75.66:500	Fragment, Kopf aus Ton	Amerika/Zentralamerika/Guatemala		24.11.1975
	75.66:501	Steinschale, klein, in Jaguarform, geklebt	Amerika/Zentralamerika		24.11.1975
	75.66:502	Reibstein, drei massive Füße, Tierkopf	Amerika/Zentralamerika		24.11.1975
	75.66:503	Reibstein, kleiner	Amerika/Zentralamerika		24.11.1975
	75.66:504	Reibstein, kleiner	Amerika/Zentralamerika		24.11.1975
	75.66:505	Reibstein, drei Teile, ein kl. Teil fehlt, Beine und Kopf durchbrochen gearbeitet, kl. Teil fehlt,	Amerika/Zentralamerika		24.11.1975
	75.66:506	Kleiner Reibstein mit drei kleinen Füßen, leicht beschädigt	Amerika/Zentralamerika		24.11.1975
	75.66:507	Kleiner, ovaler Reibstein	Amerika/Zentralamerika		24.11.1975
	75.66:508	Lange Handwalze aus Stein	Amerika/Zentralamerika		24.11.1975
	75.66:509	Lange, etwas kleinere Handwalze aus Stein	Amerika/Zentralamerika		24.11.1975
	75.66:510	Lange, kleinere Handwalze aus Stein	Amerika/Zentralamerika		24.11.1975
	75.66:511	Männliche Figur aus Stein, mit Axt und Trophäenkopf, verschiedentlich geklebt	Amerika/Zentralamerika/Costa Rica/-/Hochland		24.11.1975
	75.66:512	Kleine Figur aus Stein, Fälschung	Amerika/Zentralamerika		24.11.1975
	75.66:513	Gefäß aus Stein (Schale)	Amerika/Zentralamerika/Nicaragua/-/Rio Coco, bei Bocay		24.11.1975
	75.66:514	Große Beilklinge aus Stein	Amerika/Zentralamerika		24.11.1975
	75.66:515	Beilklinge aus Stein	Amerika/Zentralamerika		24.11.1975
	75.66:516	Beilklinge aus Stein, klein	Amerika/Zentralamerika		24.11.1975
	75.66:517	Beilklinge aus rotem Feuerstein, geschlagen, Ende fehlt	Amerika/Zentralamerika		24.11.1975
	75.66:518	Kugel aus Stein	Amerika/Zentralamerika		24.11.1975
	76.13:1	Umhang, naturweiß mit braunen Quadraten und Fransen	Amerika/Südamerika/Bolivien		16.1.1976
	76.13:2	Kleiner Poncho	Amerika/Südamerika/Bolivien		16.1.1976
	76.13:3	Feuerbecken für Keramikofen	Amerika/Südamerika/Bolivien/-/Mercado de Puno		16.1.1976
	76.13:4	Krug aus Ton, unbemalt	Amerika/Südamerika/Bolivien		16.1.1976
	76.13:5	Schale	Amerika/Südamerika/Bolivien		16.1.1976

Please note that many designations in this list have been identified as faulty, outdated or as racist abuse since the inventories´ original conception.

Bild	Inventarnummer	Objektbezeichnung	Herkunft	Ethnie	Eingangsdatum
	76.13:6	Kleine Schale, innen bemalt	Amerika/Südamerika/Bolivien		16.1.1976
	76.13:7	Löffel aus hellem Holz	Amerika/Südamerika/Bolivien		16.1.1976
	76.13:8	Kleiner Löffel aus dunklem Holz	Amerika/Südamerika/Bolivien		16.1.1976
	76.13:9	Kleiner Löffel aus dunklem Holz	Amerika/Südamerika/Bolivien		16.1.1976
	76.13:10	Balsamodell, klein, farbig, Stroh und Roßhaar	Amerika/Südamerika/Bolivien/-/Puno		16.1.1976
	76.13:11	Balsamodell, klein, farbig, Stroh und Roßhaar	Amerika/Südamerika/Bolivien/-/Puno		16.1.1976
	76.13:12	Balsamodell, klein, farbig, Stroh und Roßhaar	Amerika/Südamerika/Bolivien/-/Puno		16.1.1976
	76.13:13	Balsamodell, klein, farbig, Stroh und Roßhaar	Amerika/Südamerika/Bolivien/-/Puno		16.1.1976
	76.13:14	Balsamodell, klein, farbig, Stroh und Roßhaar	Amerika/Südamerika/Bolivien/-/Puno		16.1.1976
	76.13:15	Paar kleiner Trachtenfiguren, Wolle und Stroh	Amerika/Südamerika/Bolivien/-/Puno		16.1.1976
	76.13:16	Paar kleiner Trachtenfiguren, Wolle und Stroh	Amerika/Südamerika/Bolivien/-/Puno		16.1.1976
	76.13:17	Paar kleiner Trachtenfiguren, Wolle, Stroh und Roßhaar	Amerika/Südamerika/Bolivien/-/Puno		16.1.1976
	76.13:18	Paar sehr kleiner Trachtenfiguren, Stroh und Roßhaar	Amerika/Südamerika/Bolivien/-/Puno		16.1.1976
	76.13:19	Paar sehr kleiner Trachtenfiguren, Stroh und Roßhaar	Amerika/Südamerika/Bolivien/-/Puno		16.1.1976
	76.13:20	Paar sehr kleiner Trachtenfiguren, Stroh und Roßhaar	Amerika/Südamerika/Bolivien/-/Puno		16.1.1976
	76.13:21	Paar sehr kleiner Trachtenfiguren, Stroh und Roßhaar	Amerika/Südamerika/Bolivien/-/Puno		16.1.1976
	76.13:22	Paar sehr kleiner Trachtenfiguren, Stroh und Roßhaar	Amerika/Südamerika/Bolivien/-/Puno		16.1.1976
	76.13:23	Kleine Trachtengruppe aus Stroh und Wolle	Amerika/Südamerika/Bolivien/-/Puno		16.1.1976
	76.13:24	Kleine Trachtengruppe aus Stroh, Wolle und Roßhaar	Amerika/Südamerika/Bolivien/-/Puno		16.1.1976
	76.13:25	Lederbild: Ein Wanderer vor einem Turm, auf der Rückseite ist ein stilisiertes Gesicht mit stilisierten Strahlen abgebildet	Amerika/Südamerika/Peru/-/Arequipa		16.1.1976
	76.13:26	Trachtenpuppe	Amerika/Südamerika/Bolivien		16.1.1976
	76.14:1	Birkenrindenschachtel mit Deckel, verziert mit Stachelschweinborsten; Nr. (1) 1.1.76	Amerika/Nordamerika/Kanada/Ontario	<Amerika>/<Nordamerika>/Ojibwe/Pa	24.3.1976

Please note that many designations in this list have been identified as faulty, outdated or as racist abuse since the inventories' original conception.

Bild	Inventarnummer	Objektbezeichnung	Herkunft	Ethnie	Eingangsdatum
				rry Island Band (Ojibwe)	
	76.14:2	Birkenrindenschachtel mit Stachelschweinborsten und Deckel, kleiner; Nr. (2) 1.1.76	Amerika/Nordamerika/Kanada/Ontario	<Amerika>/<Nordamerika>/Ojibwe/Parry Island Band (Ojibwe)	24.3.1976
	76.14:3	Birkenrindenschachtel mit Stachelschweinborsten, alt, Nr. (4) 1.1.76	Amerika/Nordamerika/Kanada/Ontario	<Amerika>/<Nordamerika>/Ojibwe/Parry Island Band (Ojibwe)	24.3.1976
	76.15:1	Sehr kleine Birkenrindenschachtel mit Deckel und Stachelschweinborstenverzierung, Slg. Nr. (3) 1.1.76	Amerika/Nordamerika/Kanada/Ontario	<Amerika>/<Nordamerika>/Ojibwe/Parry Island Band (Ojibwe)	24.3.1976
	76.16:1	Tonschale, negativ bemalt	Amerika/Südamerika/Ecuador/Carchi/unbekannt		31.3.1976
	76.17:1	Paar geflochtener Sandalen	Amerika/Südamerika/Brasilien/-/Nord-Brasilien	<Amerika>/<Südamerika>/Tiriyó/Aramagoto (Tiriyó)	24.3.1976
	76.17:2	Paar geflochtener Sandalen	Amerika/Südamerika/Brasilien/-/Nord-Brasilien	<Amerika>/<Südamerika>/Tiriyó/Aramagoto (Tiriyó)	24.3.1976
	76.17:3	Paar geflochtener Sandalen	Amerika/Südamerika/Brasilien/-/Nord-Brasilien	<Amerika>/<Südamerika>/Tiriyó/Aramagoto (Tiriyó)	24.3.1976
	76.17:4	Paar geflochtener Sandalen	Amerika/Südamerika/Brasilien/-/Nord-Brasilien	<Amerika>/<Südamerika>/Tiriyó/Aramagoto (Tiriyó)	24.3.1976
	76.17:5	Paar geflochtener Sandalen	Amerika/Südamerika/Brasilien/-/Nord-Brasilien	<Amerika>/<Südamerika>/Tiriyó/Aramagoto (Tiriyó)	24.3.1976
	76.17:6	Paar geflochtener Sandalen	Amerika/Südamerika/Brasilien/-/Nord-Brasilien	<Amerika>/<Südamerika>/Tiriyó/Aramagoto (Tiriyó)	24.3.1976
	76.17:7	Gehänge mit Piranhakiefern	Amerika/Südamerika/Brasilien/-/Nord-Brasilien	<Amerika>/<Südamerika>/Tiriyó (?)	24.3.1976
	76.20:1	Maske aus Maisstroh	Amerika/Nordamerika/USA/Oklahoma, Wisconsin	<Amerika>/<Nordamerika>/Irokesen	18.5.1976
	76.20:2	Zaumzeug mit Zügel, perlenverziert	Amerika/Nordamerika/USA/-/Südwesten	<Amerika>/<Nordamerika>/Sioux	18.5.1976
	76.20:3	Schöpflöffel aus Bisonhorn	Amerika/Nordamerika/USA/-/Südwesten	<Amerika>/<Nordamerika>/Sioux	18.5.1976
	76.20:4	Hohle Eule aus Ton	Amerika/Nordamerika/USA/New Mexico/Zuñi	<Amerika>/<Nordamerika>/Pueblo-	18.5.1976

Please note that many designations in this list have been identified as faulty, outdated or as racist abuse since the inventories' original conception.

Bild	Inventarnummer	Objektbezeichnung	Herkunft	Ethnie	Eingangsdatum
				Indianer/Zuni	
	76.20:5	Biber (?) aus schwarzem Ton	Amerika/Nordamerika/USA/New Mexico/San Ildefonso	<Amerika>/<Nordamerika>/Pueblo-Indianer	18.5.1976
	76.20:6	Kleines Tongefäß	Amerika/Nordamerika/USA/Utah (?)/unbekannt	<Amerika>/<Nordamerika>/Ute/Ute Mountain Tribe	18.5.1976
	76.20:7	Paar Knöchelbänder für Tänzer	Amerika/Nordamerika/USA/Arizona, New Mexico	<Amerika>/<Nordamerika>/Pueblo-Indianer/Hopi	18.5.1976
	76.27:1	kleine, weibliche Figurine aus Ton, rot bemalt (Valdivia-Stil)	Amerika/Südamerika/Ecuador		25.8.1976
	76.32:1	Tongefäß, ca. 1920	Amerika/Nordamerika/USA/Arizona/Zuñi	<Amerika>/<Nordamerika>/Pueblo-Indianer/Zuni	18.5.1976
	76.39:5	Henkelkrug	Amerika/Südamerika/Peru/unbekannt/unbekannt		
	76.60:1	1 Paar Tanzbänder für Arme mit Federn und Perlenverzierung	Amerika/Nordamerika/USA	<Amerika>/<Nordamerika>/Apachen	28.09.1976
	76.60:2	Keule	Amerika/Nordamerika/USA	<Amerika>/<Nordamerika>/Prärie-Indianer	28.09.1976
	76.60:3	Messer mit Lederscheide	Amerika/Nordamerika/USA		28.09.1976
	76.60:4	Pfeil, Federn stark beschädigt, Holzspitze	Amerika/Nordamerika/USA		28.09.1976
	76.60:5	flache Korbschale mit dreiblättrigem Muster	Amerika/Nordamerika/USA/Arizona	<Amerika>/<Nordamerika>/Papago, Tohono O'odham	28.09.1976
	76.60:6	flache ovale Korbschale mit Muster	Amerika/Nordamerika/USA	<Amerika>/<Nordamerika>/Papago, Tohono O'odham	28.09.1976
	76.60:7	Handelspackung Kopal	Amerika/Zentralamerika/Guatemala		28.09.1976
	76.60:8	Stirntragband aus Leder	Amerika/Zentralamerika/Guatemala/Totonicapán/San Francisco El Alto		28.09.1976
	76.60:9	kleine Bola, dreigliedrig	Amerika/Südamerika/Argentinien		28.09.1976
	76.60:10	Schmuckstab	Amerika		28.09.1976
	76.60:11	Köcher aus Leder	Amerika/Nordamerika		28.09.1976
	76.61:1	Kleines Töpfchen/ Schale mit Fuß und Negativdekor	Amerika/Südamerika/Ecuador/Carchi/unbekannt		21.12.1976
	76.61:2	Kleine Tonschale	Amerika/Südamerika/Ecuador/Carchi/unbekannt		21.12.1976
	76.62:1	Scheibe aus Sandstein	Amerika/Nordamerika/USA/Alabama/Moundville		11.10.1976

Please note that many designations in this list have been identified as faulty, outdated or as racist abuse since the inventories' original conception.

Bild	Inventarnummer	Objektbezeichnung	Herkunft	Ethnie	Eingangsdatum
					
	76.62:2	Tongefäß in Entenform	Amerika/Nordamerika/USA/Georgia/Kolomoki		11.10.1976
	76.62:3	Birdstone	Amerika/Nordamerika/USA/Michigan		11.10.1976
	76.62:4	Birdstone	Amerika/Nordamerika/Kanada/Ontario/Wallanceburg		11.10.1976
	76.62:5	Birdstone	Amerika/Nordamerika/Kanada/Ontario/Walpole Island		11.10.1976
	76.62:6	Birdstone	Amerika/Nordamerika/Kanada/Ontario/Wallanceburg		11.10.1976
	77.1:1	Bär aus Speckstein	Amerika/Nordamerika/Kanada/Nunavut/Qikiqtaaluk Region	<Amerika>/<Nordamerika>/Eskimo, Inuit	4.1.1977
	77.1:2	Menschenkopf aus Speckstein, mit ritzverzierter Haube	Amerika/Nordamerika/Kanada/Nunavut/Qikiqtaaluk Region	<Amerika>/<Nordamerika>/Eskimo, Inuit	4.1.1977
	77.1:3	Stilisierter Vogel aus Speckstein	Amerika/Nordamerika/Kanada/Nunavut/Qikiqtaaluk Region	<Amerika>/<Nordamerika>/Eskimo, Inuit	4.1.1977
	77.32:1	Tongefäß mit Doppelausguß [Inventarbuch: Tongefäß (Hochzeitsgefäß), weiß mit feinliniger Bemalung; Herstellerin: I. Lena]	Amerika/Nordamerika/USA/New Mexico/Acoma	<Amerika>/<Nordamerika>/Pueblo-Indianer/Keres	18.5.1976
	77.33:1	Besen aus sweet grass (2) (23.3.76)	Amerika/Nordamerika/Kanada/Ontario/Parry Island	<Amerika>/<Nordamerika>/Ojibwe	19.5.1976
	77.33:2	Paar Ohranhänger mit Perlen in blau-weiß	Amerika/Nordamerika/Kanada/Ontario/Parry Island	<Amerika>/<Nordamerika>/Ojibwe	19.5.1976
	77.33:3	Kleine Schachtel aus sweet grass, Deckel aus Birkenrinde (7) 232.3.76)	Amerika/Nordamerika/Kanada/Ontario/Parry Island	<Amerika>/<Nordamerika>/Ojibwe	19.5.1976
	77.33:4	Schachtel mit Deckel aus Birkenrinde mit sweet grass und Stachelschweinborsten (8) 23.3.76)	Amerika/Nordamerika/Kanada/Ontario/Parry Island	<Amerika>/<Nordamerika>/Ojibwe	19.5.1976
	77.33:5	Halskette aus Stachelschweinborsten	Amerika/Nordamerika/Kanada/Ontario/Parry	<Amerika>/<Norda	19.5.1976

Please note that many designations in this list have been identified as racist, outdated or as racist abuse since the inventories' original conception.

Bild	Inventarnummer	Objektbezeichnung	Herkunft	Ethnie	Eingangsdatum
			Island	merika>/Ojibwe	
	77.33:6	Halskette aus Stachelschweinborsten und Birkenrinde	Amerika/Nordamerika/Kanada/Ontario/Parry Island	<Amerika>/<Nordamerika>/Ojibwe	19.5.1976
	77.33:7	Halskette aus Stachelschweinborsten und Birkenrinde	Amerika/Nordamerika/Kanada/Ontario/Parry Island	<Amerika>/<Nordamerika>/Ojibwe	19.5.1976
	77.33:8	Muster (Bär) für Stachelschweinborstenstickerei (15a) 23.3.76)	Amerika/Nordamerika/Kanada/Ontario/Parry Island	<Amerika>/<Nordamerika>/Ojibwe	19.5.1976
	77.33:9	Muster (Blume) für Stachelschweinborstenstickerei (15d) 23.3.76)	Amerika/Nordamerika/Kanada/Ontario/Parry Island	<Amerika>/<Nordamerika>/Ojibwe	19.5.1976
	77.33:10	[gesehen: kleine geflochtene Scheibe aus Stroh], Fingerhut mit Fingerhutetui (16) 23.3.76)	Amerika/Nordamerika/Kanada/Ontario/Parry Island	<Amerika>/<Nordamerika>/Ojibwe	19.5.1976
	77.33:11	Halskette aus Stachelschweinborsten, violett und gelb (10) 23.3.76)	Amerika/Nordamerika/Kanada/Ontario/Parry Island	<Amerika>/<Nordamerika>/Ojibwe	19.5.1976
	77.33:12	Korb mit Henkel aus Eschenholz (18) 23.3.76)	Amerika/Nordamerika/Kanada/Ontario/Parry Island	<Amerika>/<Nordamerika>/Ojibwe	19.5.1976
	77.33:13	Streifen Eschenholz (19) 23.3.76)	Amerika/Nordamerika/Kanada/Ontario/Parry Island	<Amerika>/<Nordamerika>/Ojibwe	19.5.1976
	77.33:14	Streifen Eschenholz, geglättet (20) 23.3.76)	Amerika/Nordamerika/Kanada/Ontario/Parry Island	<Amerika>/<Nordamerika>/Ojibwe	19.5.1976
	77.33:15	Streifen Eschenholz, gefärbt (21) 23.3.76)	Amerika/Nordamerika/Kanada/Ontario/Parry Island	<Amerika>/<Nordamerika>/Ojibwe	19.5.1976
	77.33:16	Stück Birkenrinde, Rest der Gefäßherstellung (22a) 23.3.76)	Amerika/Nordamerika/Kanada/Ontario/Parry Island	<Amerika>/<Nordamerika>/Ojibwe	19.5.1976
	77.33:17	Stück Birkenrinde, Rest der Gefäßherstellung (22b) 23.3.76)	Amerika/Nordamerika/Kanada/Ontario/Parry Island	<Amerika>/<Nordamerika>/Ojibwe	19.5.1976
	77.33:18	Stück Birkenrinde, Rest der Gefäßherstellung (22c) 23.3.76)	Amerika/Nordamerika/Kanada/Ontario/Parry Island	<Amerika>/<Nordamerika>/Ojibwe	19.5.1976
	77.33:19	Rolle Nähfaden, weiß (25a) 23.3.76)	Amerika/Nordamerika/Kanada/Ontario/Parry Island	<Amerika>/<Nordamerika>/Ojibwe	19.5.1976
	77.33:20	Rolle Nähfaden, schwarz (25b) 23.3.76)	Amerika/Nordamerika/Kanada/Ontario/Parry Island	<Amerika>/<Nordamerika>/Ojibwe	19.5.1976
	77.33:21	Fingerhut (26a) 23.3.76)	Amerika/Nordamerika/Kanada/Ontario/Parry Island	<Amerika>/<Nordamerika>/Ojibwe	19.5.1976
	77.33:22	Schere (26b) 23.3.76)	Amerika/Nordamerika/Kanada/Ontario/Parry Island	<Amerika>/<Nordamerika>/Ojibwe	19.5.1976
	77.33:23	Anzahl Stachelschweinborsten (23) 23.3.76)	Amerika/Nordamerika/Kanada/Ontario/Parry Island	<Amerika>/<Nordamerika>/Ojibwe	19.5.1976
	77.33:24	Bündel Sweet Grass (28) 23.3.76)	Amerika/Nordamerika/Kanada/Ontario/Parry	<Amerika>/<Norda	19.5.1976

Please note that many designations in this list have been identified as faulty, outdated or as racist abuse since the inventories' original conception.

Bild	Inventarnummer	Objektbezeichnung	Herkunft	Ethnie	Eingangsdatum
			Island	merika>/Ojibwe	
	77.33:25	Untersatz aus Sweet Grass (29) 23.3.76)	Amerika/Nordamerika/Kanada/Ontario/Parry Island	<Amerika>/<Nordamerika>/Ojibwe	19.5.1976
	77.33:26	Ahle aus Holz mit Metallspitze (30) 23.3.76)	Amerika/Nordamerika/Kanada/Ontario/Parry Island	<Amerika>/<Nordamerika>/Ojibwe	19.5.1976
	77.33:27	Platte (Deckel?) aus Birkenrinde, mit quills und sweet grass (31) 23.3.76)	Amerika/Nordamerika/Kanada/Ontario/Parry Island	<Amerika>/<Nordamerika>/Ojibwe	19.5.1976
	77.33:28	Kleine ovale Birkenrindenschachtel mit Deckel und quill verziert (32) 23.3.76)	Amerika/Nordamerika/Kanada/Ontario/Parry Island	<Amerika>/<Nordamerika>/Ojibwe	19.5.1976
	77.33:29	Kleine ovale Birkenrindenschachtel mit Deckel und quill verziert (33) 23.3.76)	Amerika/Nordamerika/Kanada/Ontario/Parry Island	<Amerika>/<Nordamerika>/Ojibwe	19.5.1976
	77.33:30	Kleine ovale Birkenrindenschachtel mit Deckel und quill verziert (35) 23.3.76)	Amerika/Nordamerika/Kanada/Ontario/Parry Island	<Amerika>/<Nordamerika>/Ojibwe	19.5.1976
	77.33:31	Kleine, runde Birkenrindenschachtel mit Deckel verziert, unvollendet (36a) 23.3.76)	Amerika/Nordamerika/Kanada/Ontario/Parry Island	<Amerika>/<Nordamerika>/Ojibwe	19.5.1976
	77.33:32	Birkenrindenstreifen für Deckelrand (40c) 23.3.76)	Amerika/Nordamerika/Kanada/Ontario/Parry Island	<Amerika>/<Nordamerika>/Ojibwe	19.5.1976
	77.33:33	Birkenrindenstreifen für Bodenrand (41a) 23.3.76)	Amerika/Nordamerika/Kanada/Ontario/Parry Island	<Amerika>/<Nordamerika>/Ojibwe	19.5.1976
	77.33:34	Kleine Birkenrindenschachtel mit Deckel, rund, verziert (45) 23.3.76)	Amerika/Nordamerika/Kanada/Ontario/Parry Island	<Amerika>/<Nordamerika>/Ojibwe	19.5.1976
	77.33:35	Kleine Birkenrindenschachtel mit Deckel, oval, verziert (46) 23.3.76)	Amerika/Nordamerika/Kanada/Ontario/Parry Sound	<Amerika>/<Nordamerika>/Ojibwe	19.5.1976
	77.33:36	herzförmiger Bilderrahmen, Birkenrinde, Quill, sweet grass (56) 23.3.76)	Amerika/Nordamerika/Kanada/Ontario/Parry Sound	<Amerika>/<Nordamerika>/Ojibwe	19.5.1976
	77.33:37	Bilderrahmen, Birkenrinde, Quill, Sweet Grass	Amerika/Nordamerika/Kanada/Ontario/Parry Sound	<Amerika>/<Nordamerika>/Ojibwe	19.5.1976
	77.33:38	Halskette aus Quill und Birkenrinde	Amerika/Nordamerika/Kanada/Ontario/Parry Sound	<Amerika>/<Nordamerika>/Ojibwe	19.5.1976
	77.33:39	Halskette aus Quill und Birkenrinde	Amerika/Nordamerika/Kanada/Ontario/Parry Sound	<Amerika>/<Nordamerika>/Ojibwe	19.5.1976
	77.33:40	Kleines Buch aus Birkenrinde, verziert mit Stachelschweinborsten	Amerika/Nordamerika/Kanada/Ontario/Parry Sound	<Amerika>/<Nordamerika>/Ojibwe	19.5.1976
	77.33:41	Nadel-Etui aus Birkenrinde, verziert	Amerika/Nordamerika/Kanada/Ontario/Parry Sound	<Amerika>/<Nordamerika>/Ojibwe	19.5.1976
	77.33:42	Jagdtasche aus Leder, mit Perlenstickerei verziert (67) 23.3.76)	Amerika/Nordamerika/Kanada/Ontario/Parry Sound	<Amerika>/<Nordamerika>/Ojibwe	19.5.1976
	77.33:43	Birkenrindenschachtel mit Deckel, rund, verziert (68) 23.3.76)	Amerika/Nordamerika/Kanada/Ontario/Parry Sound	<Amerika>/<Nordamerika>/Ojibwe	19.5.1976
	77.33:44	Kleine Birkenrindenschachtel mit Deckel	Amerika/Nordamerika/Kanada/Ontario/Parry	<Amerika>/<Norda	19.5.1976

Please note that many designations in this list have been identified as faulty, outdated or as racist abuse since the inventories' original conception.

Bild	Inventarnummer	Objektbezeichnung	Herkunft	Ethnie	Eingangsdatum
		und Stachelschweinborstenstickerei (71) 23.3.76)	Sound	merika>/Ojibwe	
	77.33:45	Kleine Birkenrindenschachtel mit Deckel und Stachelschweinborsten verziert, rund, (72) 23.3.76)	Amerika/Nordamerika/Kanada/Ontario/Parry Sound	<Amerika>/<Nordamerika>/Ojibwe	19.5.1976
	77.33:46	Kleine Birkenrindenschachtel mit Deckel, rund, verziert (73) 23.3.76)	Amerika/Nordamerika/Kanada/Ontario/Parry Sound	<Amerika>/<Nordamerika>/Ojibwe	19.5.1976
	77.33:47	Bilderrahmen in Ahornblattform aus Birkenrinde, verziert mit Stachelschweinborsten	Amerika/Nordamerika/Kanada/Ontario/Parry Sound	<Amerika>/<Nordamerika>/Ojibwe	19.5.1976
	77.33:48	Große Schachtel aus Eschenholz mit Deckel (84) 20.4.76)	Amerika/Nordamerika/Kanada/Ontario/Kingston-Desoronto	<Amerika>/<Nordamerika>/Irokesen	19.5.1976
	77.33:49	Große Schachtel aus Eschenholz mit Deckel (85) 20.4.76)	Amerika/Nordamerika/Kanada/Ontario/Kingston-Desoronto	<Amerika>/<Nordamerika>/Irokesen	19.5.1976
	77.33:50	Große Schachtel aus Eschenholz mit Deckel (86) 20.4.76)	Amerika/Nordamerika/Kanada/Ontario/Kingston-Desoronto	<Amerika>/<Nordamerika>/Irokesen	19.5.1976
	77.40:1	Wassergefäß aus Blech	Amerika/Zentralamerika/El Salvador/-/San Salvador		19.9.1977
	77.41:1	Schlaf-und Bodenmatte	Amerika/Zentralamerika/El Salvador/-/San Salvador		19.9.1977
	77.42:1	Ratschholz (Musikinstrument), geriffelt, bunt bemalt mit Steg aus Holz und Metall zum Streichen	Amerika/Südamerika/Kolumbien/-/Cartagena		5.12.1977
	78.12:1	Kleine Specksteinfigur	Amerika/Südamerika/Chile		26.1.1978
	78.28:1	Puppe, Wolle gestrickt (Indio-Arbeit)	Amerika/Südamerika/Peru		15.2.1978
	78.28:2	Gürtelband (Indio-Arbeit) mit Fruchthülsen und Miniaturkrüge verziert	Amerika/Südamerika/Peru		15.2.1978
	78.28:3	Fächer, geflochten	Amerika/Südamerika/Peru		15.2.1978
	78.41:1	Schnitzerei aus Walknochen, darstellend Pangnirtung (Bärengeist), hergestellt von N Angnakak (Joseph Auguako) (1900 - 1966)	Amerika/Nordamerika/Kanada/Nunavut	<Amerika>/<Nordamerika>/Eskimo, Inuit	29.5.1978
	78.42:1	Maske für den Hamatsa-Tanz (Howhowk-Maske), Holz, hergestellt von Tony Hunt	Amerika/Nordamerika/Kanada/British Columbia/Alert Bay	<Amerika>/<Nordamerika>/Kwakiutl	5.6.1978
	78.42:2	Maske "Alte Frau", Holz, hergestellt von Glen Wood	Amerika/Nordamerika/Kanada	<Amerika>/<Nordamerika>/Gitskan, Gitksan	5.6.1978
	78.42:3	Maske, hergestellt von Dempsey Bob (1978)	Amerika/Nordamerika/Kanada/British Columbia/Prince Rupert	<Amerika>/<Nordamerika>/Tlingit	5.6.1978
	78.42:4	Maske mit menschlichem Gesicht, hergestellt von Tim Paul (1978)	Amerika/Nordamerika/Kanada/British Columbia/Victoria	<Amerika>/<Nordamerika>/Nootka,	5.6.1978

Please note that many designations in this list have been identified as faulty, outdated or as racist clause since the inventories - original conception.

Bild	Inventarnummer	Objektbezeichnung	Herkunft	Ethnie	Eingangsdatum
				Nuu-chah-nulth	
	78.42:5	Kopfaufsatz (head dress) in Wolfsform; Holz und Leder; hergestellt von Freda Diesing	Amerika/Nordamerika/Kanada/British Columbia/Prince Rupert	<Amerika>/<Nordamerika>/Haida	5.6.1978
	78.42:6	Holzkiste mit Deckel, bemalt ; hergestellt von Earl Muldoe	Amerika/Nordamerika/Kanada/British Columbia/Ksau/ Hazelton	<Amerika>/<Nordamerika>/Gitskan, Gitksan	5.6.1978
	78.42:7	Holzschale in Robbenform, hergestellt von Jerry Smith	Amerika/Nordamerika/Kanada		5.6.1978
	78.42:8	Paddel, bemalt: hergestellt von Charles N. Natkong SR (LCa'iishaan)	Amerika/Nordamerika/Kanada/Alaska/Hydaburg		5.6.1978
	78.42:9	Kamm aus Holz mit Bärengesicht: hergestellt von Wilson David	Amerika/Nordamerika/Kanada/Alaska/Juneau	<Amerika>/<Nordamerika>/Tlingit	5.6.1978
	78.42:10	Kleiner Korb mit Deckel, hergestellt von Alice Paul	Amerika/Nordamerika/Kanada/British Columbia	<Amerika>/<Nordamerika>/Nootka, Nuu-chah-nulth	5.6.1978
	78.42:11	Modell-Totempfahl, aus Argillit hergestellt von Vinton Jones	Amerika/Nordamerika/Kanada/British Columbia	<Amerika>/<Nordamerika>/Haida	5.6.1978
	78.42:12	Argillit-Skulptur: Rabe holt die Menschen aus der Muschel; hergestellt von Claude Davidson	Amerika/Nordamerika/Kanada/British Columbia/Massett	<Amerika>/<Nordamerika>/Haida	5.6.1978
	78.42:13	Anhänger aus Argillit (mit Kette) in Form eines Killerwhale; hergestellt von Christian White	Amerika/Nordamerika/Kanada	<Amerika>/<Nordamerika>/Haida	5.6.1978
	78.42:14	Anhänger aus Argillit (mit Kette) in Form eines Bärenkopfes hergestellt von Ron Russ	Amerika/Nordamerika/Kanada	<Amerika>/<Nordamerika>/Haida	5.6.1978
	78.42:15	Bolo-Tie Perlarbeit, in Form eines Bärenkopfes, hergestellt von Daisy Phi	Amerika/Nordamerika/Kanada/British Columbia	<Amerika>/<Nordamerika>/Tlingit	5.6.1978
	78.42:16	Löffel aus Silber, mit Darstellung eines Heilbutt hergestellt von Ray Stevens	Amerika/Nordamerika/Kanada/British Columbia/Queen Charlotte Island	<Amerika>/<Nordamerika>/Haida	5.6.1978
	78.42:17	Armreifen aus Silber, mit Darstellung des Spinnenfisches, hergestellt von Ray Stevens	Amerika/Nordamerika/Kanada/British Columbia/Queen Charlotte Island	<Amerika>/<Nordamerika>/Haida	5.6.1978
	78.42:18	Anhänger aus Silber, mit Darstellung des Raubwales; hergestellt von Ray Stevens	Amerika/Nordamerika/Kanada/British Columbia/Queen Charlotte Island	<Amerika>/<Nordamerika>/Haida	5.6.1978
	78.42:19	Tanzumhang; Wolldecke mit Muster aus Knöpfen; Muster: Sonne; hergestellt von Lilian Siwallece	Amerika/Nordamerika/Kanada/British Columbia/Bella Coda	<Amerika>/<Nordamerika>/Bella Coda (Coola)	5.6.1978
	78.42:20	Tanzschurz, Wolle mit Knöpfen, Schnecken und Plastikröhren, hergestellt von Lilian Siwallece	Amerika/Nordamerika/Kanada/British Columbia/Bella Coda	<Amerika>/<Nordamerika>/Bella Coda	5.6.1978

Please note that many designations in this list have been identified as faulty, outdated or as racist abuse since the inventories' original conception.

Bild	Inventarnummer	Objektbezeichnung	Herkunft	Ethnie	Eingangsdatum
	78.42:21	Tanzumhang, Wolle mit Perlmuttknöpfen; Muster Sisiutt; hergestellt von Shirley Ford	Amerika/Nordamerika/Kanada	<Amerika>/<Nordamerika>/Kwakiutl	5.6.1978
	78.42:22	Original-Zeichnung: Dog Salmon, hergestellt von Leslie B. Chilton	Amerika/Nordamerika/Kanada/Alaska/Junedu, Juneau	<Amerika>/<Nordamerika>/Tlingit	5.6.1978
	78.42:23	Siebdruck (193/202/75): Soutkern Kwa-Gulth Eel, hergestellt von Tony Hunt	Amerika/Nordamerika/Kanada/British Columbia/Alert Bay	<Amerika>/<Nordamerika>/Kwakiutl	5.6.1978
	78.42:24	Siebdruck (397/400/76): Baptism Mural von Tony Hunt	Amerika/Nordamerika/Kanada/British Columbia/Alert Bay	<Amerika>/<Nordamerika>/Kwakiutl	5.6.1978
	78.42:25	Siebdruck (129/200/75) Kwa-Gulth Sisiutl or Double Headed Serpent von Tony Hunt	Amerika/Nordamerika/Kanada/British Columbia/Alert Bay	<Amerika>/<Nordamerika>/Kwakiutl	5.6.1978
	78.42:26	Siebdruck: (3/59/78): Kwa-Gulth Thunderbird Man, Killerwhale and Humsu [Human?]; von Tony Hunt	Amerika/Nordamerika/Kanada/British Columbia/Alert Bay	<Amerika>/<Nordamerika>/Kwakiutl	5.6.1978
	78.42:27	Siebdruck: (40/150/78): Raven releasing the Sun; von Calvin Hunt	Amerika/Nordamerika/Kanada/British Columbia/Alert Bay	<Amerika>/<Nordamerika>/Kwakiutl	5.6.1978
	78.42:28	Siebdruck: (46/82/77): Shark and Man, Tim Paul	Amerika/Nordamerika/Kanada/British Columbia/Victoria	<Amerika>/<Nordamerika>/Nootka, Nuu-chah-nulth/Hesquiat (Nootka)	5.6.1978
	78.42:29	Siebdruck: (76/200): Grizzly in Sun von Jerry Smith	Amerika/Nordamerika/Kanada/British Columbia		5.6.1978
	78.42:30	Siebdruck: (107/142): Adler 1978 von Reg Davidson	Amerika/Nordamerika/Kanada/British Columbia/Masset	<Amerika>/<Nordamerika>/Haida	5.6.1978
	78.42:31	Siebdruck: (107/199):Biber 1978 von Reg Davidson	Amerika/Nordamerika/Kanada/British Columbia/Masset	<Amerika>/<Nordamerika>/Haida	5.6.1978
	78.42:32	Siebdruck: (29/100): Grizzly Bear (1978) von Walter Harris	Amerika/Nordamerika/Kanada/British Columbia/Gitzkau	<Amerika>/<Nordamerika>/Tsimshian	5.6.1978
	78.42:33	Siebdruck: (29/100): Wolf (1978) von Walter Harris	Amerika/Nordamerika/Kanada/British Columbia/Gitzikau	<Amerika>/<Nordamerika>/Tsimshian	5.6.1978
	78.42:34	Siebdruck: (29/100): Ne-Walpsu Hepeople of my house von Art Sterritt	Amerika/Nordamerika/Kanada/British Columbia/Gitga'ala	<Amerika>/<Nordamerika>/Tsimshian	5.6.1978
	78.42:35	Siebdruck: (29/178?): Zek and He Thievon, Ken M. Mowalt	Amerika/Nordamerika/Kanada/British Columbia/Ksan/ Hazelton	<Amerika>/<Nordamerika>/Tsimshian	5.6.1978
	78.42:36	Kleine Decke mit Perlarbeiten, hergestellt von Lucy Debsis	Amerika/Nordamerika/Kanada/British Columbia	<Amerika>/<Nordamerika>/Tlingit	5.6.1978
	78.42:37	Angelhaken für Heilbutt mit Metallspitze, hergestellt von George Dalton (1897-1991)	Amerika/Nordamerika/Kanada/Alaska/Hoonak	<Amerika>/<Nordamerika>/Tlingit	5.6.1978
	78.42:38	Löffel aus Zedernholz mit Rabengriff, hergestellt von Jim Macks	Amerika/Nordamerika/Kanada/British Columbia	<Amerika>/<Nordamerika>/Tlingit	5.6.1978

Please inform that many designations in this list have been identified as faulty, outdated or as racist abuse since the inventories original conception.

Bild	Inventarnummer	Objektbezeichnung	Herkunft	Ethnie	Eingangsdatum
	78.42:39	Kleiner Totempfahl aus Holz, hergestellt von Steve Pervin	Amerika/Nordamerika/Kanada/British Columbia	<Amerika>/<Nordamerika>/Tlingit	5.6.1978
	78.42:40	Siebdruck: (33/74): Biber von Robert Davidson	Amerika/Nordamerika/Kanada/British Columbia/Old Masset	<Amerika>/<Nordamerika>/Haida	5.6.1978
	78.42:41	Siebdruck (33/74): Hai [Dog Fish] von Robert Davidson	Amerika/Nordamerika/Kanada/British Columbia/Old Masset	<Amerika>/<Nordamerika>/Haida	5.6.1978
	78.42:42	Siebdruck (4/100): Wunderkanu von Joe Davis	Amerika/Nordamerika/Kanada/British Columbia/Port Alberni	<Amerika>/<Nordamerika>/Nootka, Nuu-chah-nulth	5.6.1978
	78.42:43	Siebdruck (49/100): Donnervogel und Raubwal von Joe Davis	Amerika/Nordamerika/Kanada/British Columbia/Port Alberni	<Amerika>/<Nordamerika>/Nootka, Nuu-chah-nulth	5.6.1978
	78.42:44	Donnervogelkostüm (Teile) von Calvin Hunt	Amerika/Nordamerika/Kanada/British Columbia/Alert Bay	<Amerika>/<Nordamerika>/Kwakiutl	5.6.1978
	78.42:45	Vorderteil eines Kopfschmuckes mit Vogelgesicht von Richard Hunt	Amerika/Nordamerika/Kanada/British Columbia/Alert Bay	<Amerika>/<Nordamerika>/Kwakiutl	5.6.1978
	78.42:46	Biberschale aus Holz mit Perlmutteinlagen, hergestellt von Dempsey Bob	Amerika/Nordamerika/Kanada/British Columbia/Prince Rupert	<Amerika>/<Nordamerika>/Tlingit;<Amerika>/<Nordamerika>/Tahltan	5.6.1978
	78.42:47	Bärenmaske aus Holz, hergestellt von Clifford Thomas	Amerika/Nordamerika/Kanada/Alaska/Haines	<Amerika>/<Nordamerika>/Tlingit	5.6.1978
	78.42:48	Heilbutt-Angelhaken, hergestellt von Wayne Pice [Price?]	Amerika/Nordamerika/Kanada	<Amerika>/<Nordamerika>/Tlingit	5.6.1978
	78.42:49	Chiefs Lachskeule aus Holz, hergestellt von Edwin Kasko	Amerika/Nordamerika/Kanada	<Amerika>/<Nordamerika>/Tlingit	5.6.1978
	78.42:50	Silber-Armreifen (Frosch-Motiv), hergestellt von Sue Clayton Brown	Amerika/Nordamerika/Kanada	<Amerika>/<Nordamerika>/Tlingit	5.6.1978
	78.42:51	Maske, Gesicht mit Aufsatz in Form eines Raubwals, hergestellt von Tony Hunt jr.	Amerika/Nordamerika/Kanada/British Columbia/Victoria	<Amerika>/<Nordamerika>/Kwakiutl	5.6.1978
	78.48:1	Henkelgefäß aus Kalebasse, verziert	Amerika/Karibische Inseln/Dominikanische Republik/-/Santo Domingo		27.4.1978
	78.49:1	Wachsmodell eines Flugzeuges	Amerika/Südamerika/Brasilien/-/Zentral-Brasilien		27.4.1978
	78.49:2	Kleines Modell einer Jagouga	Amerika/Südamerika/Brasilien		27.4.1978
	78.50:1	Steinbeil aus Jade, archäologisch	Amerika/Nordamerika/Mexiko/-/Las Chuapas		2.8.1978
	78.51:1	Großes Jangada-Modell mit Zubehör	Amerika/Südamerika/Brasilien		1.12.1978
	78.52:1	Modell einer Lachsfalle (Museumsanfertigung)	Amerika/Nordamerika	<Amerika>/<Nordamerika>/Coast Salish	06.12.178
	78.52:2	Modell einer Lachsfalle (Museumsanfertigung)	Amerika/Nordamerika	<Amerika>/<Nordamerika>/Nootka,	06.12.178

Please note that many designations in this list have been identified as faulty, outdated or as racist abuse since the inventories' original conception.

Bild	Inventarnummer	Objektbezeichnung	Herkunft	Ethnie	Eingangsdatum
				Nuu-chah-nulth	
	79.6:1	Maske (Vermenschlichter Hai)	Amerika/Nordamerika/Kanada/British Columbia/Old Masset	<Amerika>/<Nordamerika>/Haida	23.3.1979
	79.15:1	Ziselierter Armreifen aus Gold	Amerika/Nordamerika/Kanada/British Columbia	<Amerika>/<Nordamerika>/Bella Coola, Nuxalk	20.7.1979
	79.43:1	Tonschale, rot auf weiß bemalt, mit linienförmigem Muster	Amerika/Südamerika/Brasilien/Pará		1.6.1979
	79.44:1	Sonnentanz-Rassel	Amerika/Nordamerika/USA	<Amerika>/<Nordamerika>/Sioux	16.1.1979
	79.45:1	Originalaquarell "Donnervogel und Raubwal" von Calvin Hunt	Amerika/Nordamerika/Kanada/British Columbia/Alert Bay	<Amerika>/<Nordamerika>/Kwakiutl	13.2.1979
	79.46:1	Körbchen	Amerika/Nordamerika/Kanada/British Columbia/Prince Rupert	<Amerika>/<Nordamerika>/Haida	13.3.1979
	79.47:1	Lachsspeer	Amerika/Nordamerika/Kanada		6.4.1979
	79.48:1	Serigraphie "Donnervogel und Raubwal" (A.P.)	Amerika/Nordamerika/Kanada/British Columbia/Alert Bay	<Amerika>/<Nordamerika>/Kwakiutl	1.6.1979
	79.49:1	Figur der Hemis Katchina-Mauo	Amerika/Nordamerika/USA/Arizona, New Mexico	<Amerika>/<Nordamerika>/Pueblo-Indianer/Hopi	18.5.1976
	79.50:1	Kette aus Perlen mit Rosettenanhänger	Amerika/Nordamerika/Kanada/British Columbia	<Amerika>/<Nordamerika>/Bella Coola, Nuxalk	20.7.1979
	79.51:1	Fragment eines bemalten Stoffes, archäologisch (auf Unterlage aufgeklebt)	Amerika/Südamerika/Peru/-/Mittlere Küste		20.7.1979
	79.52:1	Marimba mit Kalebassen	Amerika/Zentralamerika/Guatemala/Sololá/Nahualá		23.7.1979
	79.52:2	Schlägel für Marimba mit Hartgummikopf	Amerika/Zentralamerika/Guatemala/Sololá/Nahualá		23.7.1979
	79.52:3	Schlägel für Marimba mit Hartgummikopf	Amerika/Zentralamerika/Guatemala/Sololá/Nahualá		23.7.1979
	79.52:4	Schlägel für Marimba mit Hartgummikopf	Amerika/Zentralamerika/Guatemala/Sololá/Nahualá		23.7.1979
	79.52:5	Schlägel für Marimba mit Hartgummikopf	Amerika/Zentralamerika/Guatemala/Sololá/Nahualá		23.7.1979
	79.52:6	Schlägel für Marimba mit Hartgummikopf	Amerika/Zentralamerika/Guatemala/Sololá/Nahualá		23.7.1979
	79.52:7	Schlägel für Marimba mit Hartgummikopf	Amerika/Zentralamerika/Guatemala/Sololá/Nahualá		23.7.1979
	79.52:8	Schlitztrommel aus Holz	Amerika/Zentralamerika/Guatemala/Sololá/Nahualá		23.7.1979

Please note that many designations in this list have been identified as faulty, outdated or as racist abuse since the inventories' original conception.

Bild	Inventarnummer	Objektbezeichnung	Herkunft	Ethnie	Eingangsdatum
	79.52:9	Tommel	Amerika/Zentralamerika/Guatemala/Sololá/Nahualá		23.7.1979
	79.52:10	Schalmai, Schalmei	Amerika/Zentralamerika/Guatemala/Sololá/Nahualá		23.7.1979
	79.52:11	Bemalte Wasser-Kalebasse	Amerika/Zentralamerika/Guatemala/Sololá/Nahualá		23.7.1979
	79.53:1	Reliefschnitzerei: Grizzly des Meeres von Khot-la-cha	Amerika/Nordamerika/Kanada/British Columbia	<Amerika>/<Nordamerika>/Coast Salish/Musqueam (Coast Salish)	10.9.1979
	79.54:1	Wolldecke, schwarz und weiss	Amerika/Südamerika/Chile	<Amerika>/<Südamerika>/Mapuche, Araukaner	23.8.1979
	79.54:2	Wolldecke, schwarz und weiss gemustert	Amerika/Südamerika/Chile	<Amerika>/<Südamerika>/Mapuche, Araukaner	23.8.1979
	79.54:3	Wolldecke, dunkelbau und weiss	Amerika/Südamerika/Chile	<Amerika>/<Südamerika>/Mapuche, Araukaner	23.8.1979
	79.54:4	Satteldecke, Fell-Imitation	Amerika/Südamerika/Chile	<Amerika>/<Südamerika>/Mapuche, Araukaner	23.8.1979
	79.54:5	Gewebter Gürtel, mehrfarbig	Amerika/Südamerika/Chile	<Amerika>/<Südamerika>/Mapuche, Araukaner	23.8.1979
	79.54:6	Gewebter Gürtel, mehrfarbig	Amerika/Südamerika/Chile	<Amerika>/<Südamerika>/Mapuche, Araukaner	23.8.1979
	79.54:7	Gewebter Gürtel, mehrfarbig	Amerika/Südamerika/Chile	<Amerika>/<Südamerika>/Mapuche, Araukaner	23.8.1979
	79.54:8	Paar Ohrringe aus Silber	Amerika/Südamerika/Chile	<Amerika>/<Südamerika>/Mapuche, Araukaner	23.8.1979
	79.54:9	Gürtel oder Gürtelteil mit Silberknöpfen	Amerika/Südamerika/Chile	<Amerika>/<Südamerika>/Mapuche, Araukaner	23.8.1979
	79.54:10	Gürtel mit Silberknöpfen	Amerika/Südamerika/Chile	<Amerika>/<Südamerika>/Mapuche, Araukaner	23.8.1979
	79.54:11	Gürtel mit Silberknöpfen	Amerika/Südamerika/Chile	<Amerika>/<Südamerika>/Mapuche, Araukaner	23.8.1979

Please note that many designations in this list have been identified as faulty, outdated or as racist abuse since the inventories' original conception.

Bild	Inventarnummer	Objektbezeichnung	Herkunft	Ethnie	Eingangsdatum
	79.54:12	Gürtelteil mit Silberknöpfen	Amerika/Südamerika/Chile	<Amerika>/<Südamerika>/Mapuche, Araukaner	23.8.1979
	79.54:13	Gürtelschloß aus (?), zur Brosche umgearbeitet	Amerika/Südamerika/Chile		23.8.1979
	79.54:14	Gürtelteil mit Silberknöpfen	Amerika/Südamerika/Chile	<Amerika>/<Südamerika>/Mapuche, Araukaner	23.8.1979
	79.55:1	Flache Tonschale, schwarz, gemustert	Amerika/Nordamerika/USA/New Mexico/San Ilotefouso, San Ildefonso	<Amerika>/<Nordamerika>/Pueblo-Indianer	3.12.1979
	79.55:2	Kleines Tongefäß	Amerika/Nordamerika/USA/New Mexico/unbekannt	<Amerika>/<Nordamerika>/Pueblo-Indianer	3.12.1979
	79.55:3	Fadenkreuz	Amerika/Nordamerika/USA/Arizona, New Mexico	<Amerika>/<Nordamerika>/Papago, Tohono O'odham	3.12.1979
	79.55:4	Miniaturschale, geflochten mit Pferdehaar	Amerika/Nordamerika/USA/Arizona, New Mexico	<Amerika>/<Nordamerika>/Papago, Tohono O'odham	3.12.1979
	79.55:5	Miniaturgefäß mit Deckel, Pferdehaar	Amerika/Nordamerika/USA/Arizona, New Mexico	<Amerika>/<Nordamerika>/Papago, Tohono O'odham	3.12.1979
	79.55:6	Kleine Figur aus Glasperlen, Mann	Amerika/Nordamerika/USA		3.12.1979
	79.55:7	Kleine Figur aus Glasperlen, Frau	Amerika/Nordamerika/USA		3.12.1979
	79.56:1	Satteltasche aus Baumwolle, altes Muster	Amerika/Südamerika/Peru/Lambayeque/Morope		28.11.1979
	79.57:1	Siebdruck "Hamatsa Raven" (30/125) von Tony Hunt	Amerika/Nordamerika/Kanada/British Columbia/Alert Bay	<Amerika>/<Nordamerika>/Kwakiutl	4.12.1979
	79.58:1	Gewebter Poncho (ohne Schlitz), Grundfarbe Dunkelbraun mit buntem Muster	Amerika/Südamerika/Bolivien		21.12.1979
	79.58:2	Gürtel, gewebt	Amerika/Südamerika/Peru		21.12.1979
	79.59:1	Kostümpuppe	Amerika/Nordamerika/Kanada/British Columbia	<Amerika>/<Norda	9.3.1979

Please note that many designations in this list have been identified as faulty, outdated or as racist abuse since the inventories' original conception.

Bild	Inventarnummer	Objektbezeichnung	Herkunft	Ethnie	Eingangsdatum
				merika>/Kwakiutl	
	80.5:1	Holzkopf mit Haaren aus Fell	Amerika/Südamerika/Brasilien/Rio Grande do Sul/Norden von Rio Grande do Sul	<Amerika>/<Südamerika>/Charruo	11.2.1980
	80.28:1	Reibplatte aus Stein	Amerika/Karibische Inseln/Dominikanische Republik/-/Santo Domingo		15.7.1980
	80.28:2	Reibplatte aus Stein, klein	Amerika/Karibische Inseln/Dominikanische Republik/-/Santo Domingo		15.7.1980
	80.28:3	Reibplatte aus Stein, klein	Amerika/Karibische Inseln/Dominikanische Republik/-/Santo Domingo		15.7.1980
	80.28:4	Reibschale, rund, aus Stein, flach	Amerika/Karibische Inseln/Dominikanische Republik/-/Santo Domingo		15.7.1980
	80.28:5	Reibschale, rund, vertieft, aus Stein	Amerika/Karibische Inseln/Dominikanische Republik/-/Santo Domingo		15.7.1980
	80.28:6	Großer, konischer Stößel aus Stein	Amerika/Karibische Inseln/Dominikanische Republik/-/Santo Domingo		15.7.1980
	80.28:7	Konischer Stößel aus Stein, mit angeschnitztem Gesicht	Amerika/Karibische Inseln/Dominikanische Republik/-/Santo Domingo		15.7.1980
	80.28:8	Stößel aus Stein, Griffende als Vogelkopf	Amerika/Karibische Inseln/Dominikanische Republik/-/Santo Domingo		15.7.1980
	80.28:9	Stößel aus Stein, Griffende als Tierkopf	Amerika/Karibische Inseln/Dominikanische Republik/-/Santo Domingo		15.7.1980
	80.28:10	Stößel aus Stein, Griffende verziert (Gesicht?)	Amerika/Karibische Inseln/Dominikanische Republik/-/Santo Domingo		15.7.1980
	80.28:11	Stößel aus Stein, Griff als Vogelwunsch (?)	Amerika/Karibische Inseln/Dominikanische Republik/-/Santo Domingo		15.7.1980
	80.28:12	Stößel aus Stein, breite Fläche, Griffende als Kopf	Amerika/Karibische Inseln/Dominikanische Republik/-/Santo Domingo		15.7.1980
	80.28:13	Stößel aus Stein mit Kopf, geklebt	Amerika/Karibische Inseln/Dominikanische Republik/-/Santo Domingo		15.7.1980

Please note that many designations in this list have been identified as faulty, offended or as racist abuse since the inventories' original conception.

Bild	Inventarnummer	Objektbezeichnung	Herkunft	Ethnie	Eingangsdatum
	80.28:14	Stößel aus Stein, klein, Griffende verziert	Amerika/Karibische Inseln/Dominikanische Republik/-/Santo Domingo		15.7.1980
	80.28:15	Stößel aus Stein, klein, Griffende als Kopf	Amerika/Karibische Inseln/Dominikanische Republik/-/Santo Domingo		15.7.1980
	80.28:16	Stößel aus Stein, klein, beschädigt, Griffende als Kopf	Amerika/Karibische Inseln/Dominikanische Republik/-/Santo Domingo		15.7.1980
	80.28:17	Stößel aus Stein, klein, Griffende knopfartig	Amerika/Karibische Inseln/Dominikanische Republik/-/Santo Domingo		15.7.1980
	80.28:18	Stößel aus Stein, klein, Griffende als Vogelkopf	Amerika/Karibische Inseln/Dominikanische Republik/-/Santo Domingo		15.7.1980
	80.28:19	Stößel aus Stein, klein als sitzende Figur gestaltet	Amerika/Karibische Inseln/Dominikanische Republik/-/Santo Domingo		15.7.1980
	80.28:20	Stößel aus Stein, klein, in Vogelform	Amerika/Karibische Inseln/Dominikanische Republik/-/Santo Domingo		15.7.1980
	80.28:21	Stößel aus Stein, klein, beschädigt, Griffende verziert	Amerika/Karibische Inseln/Dominikanische Republik/-/Santo Domingo		15.7.1980
	80.28:22	Stößel aus Stein, klein, beschädigt, Griffende als knieende Gestalt	Amerika/Karibische Inseln/Dominikanische Republik/-/Santo Domingo		15.7.1980
	80.28:23	Stößel aus Stein, klein, konisch, in Form einer abstrakten Figur	Amerika/Karibische Inseln/Dominikanische Republik/-/Santo Domingo		15.7.1980
	80.28:24	Stößel aus Stein, klein, spitzkonisch, unverziert	Amerika/Karibische Inseln/Dominikanische Republik/-/Santo Domingo		15.7.1980
	80.28:25	Stößel aus Koralle, unverziert	Amerika/Karibische Inseln/Dominikanische Republik/-/Santo Domingo		15.7.1980

Please note that many descriptions in this list have been identified as faulty, outdated or racist abuse since the inventories' original conception.

Bild	Inventarnummer	Objektbezeichnung	Herkunft	Ethnie	Eingangsdatum
					
	80.28:26	Oberteil eines Stößels (kriechende Figur) aus Stein	Amerika/Karibische Inseln/Dominikanische Republik/-/Santo Domingo		15.7.1980
	80.28:27	Kugeliger Stößel aus Stein, oben mit Rillen, abgeflachter Boden	Amerika/Karibische Inseln/Dominikanische Republik/-/Santo Domingo		15.7.1980
	80.28:28	Runder, flacher Hammerkopf (?) aus Stein	Amerika/Karibische Inseln/Dominikanische Republik/-/Santo Domingo		15.7.1980
	80.28:29	Runder Hammerkopf (?) aus Stein, klein und abgeflacht	Amerika/Karibische Inseln/Dominikanische Republik/-/Santo Domingo		15.7.1980
	80.28:30	Runder Hammerkopf (?) aus Stein, klein und abgeflacht	Amerika/Karibische Inseln/Dominikanische Republik/-/Santo Domingo		15.7.1980
	80.28:31	Kugel, groß, aus Stein	Amerika/Karibische Inseln/Dominikanische Republik/-/Santo Domingo		15.7.1980
	80.28:32	Hammerstein, rund	Amerika/Karibische Inseln/Dominikanische Republik/-/Santo Domingo		15.7.1980
	80.28:33	Kugel aus Stein, mit sich kreuzenden Rillen	Amerika/Karibische Inseln/Dominikanische Republik/-/Santo Domingo		15.7.1980
	80.28:34	Ovale Reibschale aus Stein	Amerika/Karibische Inseln/Dominikanische Republik/-/Santo Domingo		15.7.1980
	80.28:35	Rundliche Reibschale aus Stein, klein	Amerika/Karibische Inseln/Dominikanische Republik/-/Santo Domingo		15.7.1980
	80.28:36	Große Klinge aus Stein, für Doppelbeil	Amerika/Karibische Inseln/Dominikanische Republik/-/Santo Domingo		15.7.1980

Please note that many designations in this list have been identified as faulty, outdated or as racist abuse since the inventories' original conception.

Bild	Inventarnummer	Objektbezeichnung	Herkunft	Ethnie	Eingangsdatum
					
	80.28:37	Große Klinge aus Stein, für Doppelbeil	Amerika/Karibische Inseln/Dominikanische Republik/-/Santo Domingo		15.7.1980
	80.28:38	Große Klinge aus Stein, für Doppelbeil	Amerika/Karibische Inseln/Dominikanische Republik/-/Santo Domingo		15.7.1980
	80.28:39	Doppelbeilklinge, beidseitig ornamentiert	Amerika/Karibische Inseln/Dominikanische Republik/-/Santo Domingo		15.7.1980
	80.28:40	Beilklinge aus Stein, mit abgesetztem Ende	Amerika/Karibische Inseln/Dominikanische Republik/-/Santo Domingo		15.7.1980
	80.28:41	Tropfenförmige Beilklinge aus Stein	Amerika/Karibische Inseln/Dominikanische Republik/-/Santo Domingo		15.7.1980
	80.28:42	Tropfenförmige Beilklinge aus Stein, beschädigt	Amerika/Karibische Inseln/Dominikanische Republik/-/Santo Domingo		15.7.1980
	80.28:43	Tropfenförmige Beilklinge aus Stein	Amerika/Karibische Inseln/Dominikanische Republik/-/Santo Domingo		15.7.1980
	80.28:44	Tropfenförmige Beilklinge aus Stein	Amerika/Karibische Inseln/Dominikanische Republik/-/Santo Domingo		15.7.1980
	80.28:45	Tropfenförmige Beilklinge aus Stein	Amerika/Karibische Inseln/Dominikanische Republik/-/Santo Domingo		15.7.1980
	80.28:46	Tropfenförmige Beilklinge aus Stein	Amerika/Karibische Inseln/Dominikanische Republik/-/Santo Domingo		15.7.1980
	80.28:47	Tropfenförmige Beilklinge aus Stein	Amerika/Karibische Inseln/Dominikanische Republik/-/Santo Domingo		15.7.1980

Please note that many designations in this list have been identified as faulty, outdated or racist abuse since the inventories' original conception.

Bild	Inventarnummer	Objektbezeichnung	Herkunft	Ethnie	Eingangsdatum
					
	80.28:48	Tropfenförmige Beilklinge aus Stein	Amerika/Karibische Inseln/Dominikanische Republik/-/Santo Domingo		15.7.1980
	80.28:49	Tropfenförmige Beilklinge aus Stein	Amerika/Karibische Inseln/Dominikanische Republik/-/Santo Domingo		15.7.1980
	80.28:50	Tropfenförmige Beilklinge aus Stein	Amerika/Karibische Inseln/Dominikanische Republik/-/Santo Domingo		15.7.1980
	80.28:51	Tropfenförmige Beilklinge aus Stein	Amerika/Karibische Inseln/Dominikanische Republik/-/Santo Domingo		15.7.1980
	80.28:52	Tropfenförmige Beilklinge aus Stein	Amerika/Karibische Inseln/Dominikanische Republik/-/Santo Domingo		15.7.1980
	80.28:53	Tropfenförmige Beilklinge aus Stein	Amerika/Karibische Inseln/Dominikanische Republik/-/Santo Domingo		15.7.1980
	80.28:54	Tropfenförmige Beilklinge aus Stein	Amerika/Karibische Inseln/Dominikanische Republik/-/Santo Domingo		15.7.1980
	80.28:55	Tropfenförmige Beilklinge aus Stein	Amerika/Karibische Inseln/Dominikanische Republik/-/Santo Domingo		15.7.1980
	80.28:56	Tropfenförmige Beilklinge aus Stein	Amerika/Karibische Inseln/Dominikanische Republik/-/Santo Domingo		15.7.1980
	80.28:57	Tropfenförmige Beilklinge aus Stein, geklebt	Amerika/Karibische Inseln/Dominikanische Republik/-/Santo Domingo		15.7.1980
	80.28:58	Tropfenförmige Beilklinge aus Stein	Amerika/Karibische Inseln/Dominikanische Republik/-/Santo Domingo		15.7.1980

Please note that many designations in this list have been identified as faulty, outdated or racist abuse since the inventories' original conception.

Bild	Inventarnummer	Objektbezeichnung	Herkunft	Ethnie	Eingangsdatum
					
	80.28:59	Tropfenförmige Beilklinge aus Stein	Amerika/Karibische Inseln/Dominikanische Republik/-/Santo Domingo		15.7.1980
	80.28:60	Tropfenförmige Beilklinge aus Stein	Amerika/Karibische Inseln/Dominikanische Republik/-/Santo Domingo		15.7.1980
	80.28:61	Tropfenförmige Beilklinge aus Stein	Amerika/Karibische Inseln/Dominikanische Republik/-/Santo Domingo		15.7.1980
	80.28:62	Tropfenförmige Beilklinge aus Stein	Amerika/Karibische Inseln/Dominikanische Republik/-/Santo Domingo		15.7.1980
	80.28:63	Tropfenförmige Beilklinge aus Stein	Amerika/Karibische Inseln/Dominikanische Republik/-/Santo Domingo		15.7.1980
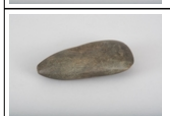	80.28:64	Tropfenförmige Beilklinge aus Stein	Amerika/Karibische Inseln/Dominikanische Republik/-/Santo Domingo		15.7.1980
	80.28:65	Tropfenförmige Beilklinge aus Stein	Amerika/Karibische Inseln/Dominikanische Republik/-/Santo Domingo		15.7.1980
	80.28:66	Tropfenförmige Beilklinge aus Stein	Amerika/Karibische Inseln/Dominikanische Republik/-/Santo Domingo		15.7.1980
	80.28:67	Tropfenförmige Beilklinge aus Stein	Amerika/Karibische Inseln/Dominikanische Republik/-/Santo Domingo		15.7.1980
	80.28:68	Tropfenförmige Beilklinge aus Stein	Amerika/Karibische Inseln/Dominikanische Republik/-/Santo Domingo		15.7.1980
	80.28:69	Tropfenförmige Beilklinge aus Stein	Amerika/Karibische Inseln/Dominikanische Republik/-/Santo Domingo		15.7.1980

Please note that many designations in this list have been identified as faulty, outdated or as racist abuse since the inventories' original conception.

Bild	Inventarnummer	Objektbezeichnung	Herkunft	Ethnie	Eingangsdatum
					
	80.28:70	Tropfenförmige Beilklinge aus Stein	Amerika/Karibische Inseln/Dominikanische Republik/-/Santo Domingo		15.7.1980
	80.28:71	Tropfenförmige Beilklinge aus Stein	Amerika/Karibische Inseln/Dominikanische Republik/-/Santo Domingo		15.7.1980
	80.28:72	Tropfenförmige Beilklinge aus Stein	Amerika/Karibische Inseln/Dominikanische Republik/-/Santo Domingo		15.7.1980
	80.28:73	Tropfenförmige Beilklinge aus Stein	Amerika/Karibische Inseln/Dominikanische Republik/-/Santo Domingo		15.7.1980
	80.28:74	Tropfenförmige Beilklinge aus Stein	Amerika/Karibische Inseln/Dominikanische Republik/-/Santo Domingo		15.7.1980
	80.28:75	Tropfenförmige Beilklinge aus Stein	Amerika/Karibische Inseln/Dominikanische Republik/-/Santo Domingo		15.7.1980
	80.28:76	Tropfenförmige Beilklinge aus Stein	Amerika/Karibische Inseln/Dominikanische Republik/-/Santo Domingo		15.7.1980
	80.28:77	Tropfenförmige Beilklinge aus Stein	Amerika/Karibische Inseln/Dominikanische Republik/-/Santo Domingo		15.7.1980
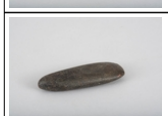	80.28:78	Tropfenförmige Beilklinge aus Stein	Amerika/Karibische Inseln/Dominikanische Republik/-/Santo Domingo		15.7.1980
	80.28:79	Tropfenförmige Beilklinge aus Stein	Amerika/Karibische Inseln/Dominikanische Republik/-/Santo Domingo		15.7.1980
	80.28:80	Tropfenförmige Beilklinge aus Stein	Amerika/Karibische Inseln/Dominikanische Republik/-/Santo Domingo		15.7.1980

Please note that many designations in this list have been identified as faulty, outdated or racist abuse since the inventories' original conception.

Bild	Inventarnummer	Objektbezeichnung	Herkunft	Ethnie	Eingangsdatum
					
	80.28:81	Tropfenförmige Beilklinge aus Stein	Amerika/Karibische Inseln/Dominikanische Republik/-/Santo Domingo		15.7.1980
	80.28:82	Tropfenförmige Beilklinge aus Stein	Amerika/Karibische Inseln/Dominikanische Republik/-/Santo Domingo		15.7.1980
	80.28:83	Tropfenförmige Beilklinge aus Stein	Amerika/Karibische Inseln/Dominikanische Republik/-/Santo Domingo		15.7.1980
	80.28:84	Tropfenförmige Beilklinge aus Stein	Amerika/Karibische Inseln/Dominikanische Republik/-/Santo Domingo		15.7.1980
	80.28:85	Tropfenförmige Beilklinge aus Stein	Amerika/Karibische Inseln/Dominikanische Republik/-/Santo Domingo		15.7.1980
	80.28:86	Tropfenförmige Beilklinge aus Stein	Amerika/Karibische Inseln/Dominikanische Republik/-/Santo Domingo		15.7.1980
	80.28:87	Dreieckige Beilklinge aus Stein	Amerika/Karibische Inseln/Dominikanische Republik/-/Santo Domingo		15.7.1980
	80.28:88	Bruchstück einer Beilklinge aus Stein	Amerika/Karibische Inseln/Dominikanische Republik/-/Santo Domingo		15.7.1980
	80.28:89	Bruchstück einer Beilklinge aus Stein	Amerika/Karibische Inseln/Dominikanische Republik/-/Santo Domingo		15.7.1980
	80.28:90	Meißel aus Stein	Amerika/Karibische Inseln/Dominikanische Republik/-/Santo Domingo		15.7.1980
	80.28:91	Meißel aus Stein	Amerika/Karibische Inseln/Dominikanische Republik/-/Santo Domingo		15.7.1980

Please note that many designations in this list have been identified as faulty, outdated or as racist abuse since the inventories' original conception.

Bild	Inventarnummer	Objektbezeichnung	Herkunft	Ethnie	Eingangsdatum
					
	80.28:92	Meißel aus Stein, beschädigt	Amerika/Karibische Inseln/Dominikanische Republik/-/Santo Domingo		15.7.1980
	80.28:93	Meißel aus Stein	Amerika/Karibische Inseln/Dominikanische Republik/-/Santo Domingo		15.7.1980
	80.28:94	Meißel aus Stein	Amerika/Karibische Inseln/Dominikanische Republik/-/Santo Domingo		15.7.1980
	80.28:95	Meißel aus Stein	Amerika/Karibische Inseln/Dominikanische Republik/-/Santo Domingo		15.7.1980
	80.28:96	Meißel (?) aus Stein	Amerika/Karibische Inseln/Dominikanische Republik/-/Santo Domingo		15.7.1980
	80.28:97	Meißel (?) aus Stein	Amerika/Karibische Inseln/Dominikanische Republik/-/Santo Domingo		15.7.1980
	80.28:98	Meißel (?) aus Stein	Amerika/Karibische Inseln/Dominikanische Republik/-/Santo Domingo		15.7.1980
	80.28:99	Spitzovales Gerät aus Stein	Amerika/Karibische Inseln/Dominikanische Republik/-/Santo Domingo		15.7.1980
	80.28:100	Polierstein ?	Amerika/Karibische Inseln/Dominikanische Republik/-/Santo Domingo		15.7.1980
	80.28:101	Angefangene Steinperle	Amerika/Karibische Inseln/Dominikanische Republik/-/Santo Domingo		15.7.1980
	80.28:102	Kleiner, spitzkonischer Stößel (?) aus Stein	Amerika/Karibische Inseln/Dominikanische Republik/-/Santo Domingo		15.7.1980

Please note that many designations in this list have been identified as faulty, outdated or as racist abuse since the inventories' original conception.

Bild	Inventarnummer	Objektbezeichnung	Herkunft	Ethnie	Eingangsdatum
					
	80.28:103	Threepointed stone ??	Amerika/Karibische Inseln/Dominikanische Republik/-/Santo Domingo		15.7.1980
	80.28:104	Großes Netzgewicht (?) aus Stein	Amerika/Karibische Inseln/Dominikanische Republik/-/Santo Domingo		15.7.1980
	80.28:105	Pfahlförmige Steinfigur ?	Amerika/Karibische Inseln/Dominikanische Republik/-/Santo Domingo		15.7.1980
	80.28:106	Grobe Steinfigur, hockender Mensch, beschädigt	Amerika/Karibische Inseln/Dominikanische Republik/-/Santo Domingo		15.7.1980
	80.28:107	Teil eines Stößels oder pfahlartige Figur aus Stein	Amerika/Karibische Inseln/Dominikanische Republik/-/Santo Domingo		15.7.1980
	80.28:108	Bruchstück (Unterteil) eines Stößels aus Stein	Amerika/Karibische Inseln/Dominikanische Republik/-/Santo Domingo		15.7.1980
	80.28:109	Runder Reiber aus Stein, oben (nachgezogene) Froschfigur	Amerika/Karibische Inseln/Dominikanische Republik/-/Santo Domingo		15.7.1980
	80.28:110	Kugel aus Stein, ornamentiert	Amerika/Karibische Inseln/Dominikanische Republik/-/Santo Domingo		15.7.1980
	80.28:111	Spinnwirtel aus Stein	Amerika/Karibische Inseln/Dominikanische Republik/-/Santo Domingo		15.7.1980
	80.28:112	Große Projektilspitze aus Flint	Amerika/Karibische Inseln/Dominikanische Republik/-/Santo Domingo		15.7.1980
	80.28:113	Große Klinge (Messer) aus Flint	Amerika/Karibische Inseln/Dominikanische Republik/-/Santo Domingo		15.7.1980

Please note that many designations in this list have been identified as faulty, outdated or racist abuse since the inventories' original conception.

Bild	Inventarnummer	Objektbezeichnung	Herkunft	Ethnie	Eingangsdatum
					
	80.28:114	Große Klinge (Messer) aus Flint	Amerika/Karibische Inseln/Dominikanische Republik/-/Santo Domingo		15.7.1980
	80.28:115	Große Klinge (Messer) aus Flint	Amerika/Karibische Inseln/Dominikanische Republik/-/Santo Domingo		15.7.1980
	80.28:116	Große Klinge (Messer) aus Flint	Amerika/Karibische Inseln/Dominikanische Republik/-/Santo Domingo		15.7.1980
	80.28:117	Klinge aus Flint	Amerika/Karibische Inseln/Dominikanische Republik/-/Santo Domingo		15.7.1980
	80.28:118	Gerät? (Stampfer?) aus Stein, abgebrochen	Amerika/Karibische Inseln/Dominikanische Republik/-/Santo Domingo		15.7.1980
	80.28:119	Gerät? (Beilklinge??) aus Stein	Amerika/Karibische Inseln/Dominikanische Republik/-/Santo Domingo		15.7.1980
	80.28:120	Durchlöchertes Gerät ?? aus Stein	Amerika/Karibische Inseln/Dominikanische Republik/-/Santo Domingo		15.7.1980
	80.28:121	Gerät ? aus Stein	Amerika/Karibische Inseln/Dominikanische Republik/-/Santo Domingo		15.7.1980
	80.28:122	Schale aus Ton, beschädigt	Amerika/Karibische Inseln/Dominikanische Republik/-/Santo Domingo		15.7.1980
	80.28:123	Griffteil eines Tongefäßes mit menschlichem Gesicht	Amerika/Karibische Inseln/Dominikanische Republik/-/Santo Domingo		15.7.1980
	80.28:124	Griffteil mit Tierkopf eines Tongefäßes, beschädigt	Amerika/Karibische Inseln/Dominikanische Republik/-/Santo Domingo		15.7.1980

Please note that many designations in this list have been identified as faulty, outdated or racist abuse since the inventories' original conception.

Bild	Inventarnummer	Objektbezeichnung	Herkunft	Ethnie	Eingangsdatum
					
	80.28:125	Griffteil eines Tongefäßes in Tierkopfform	Amerika/Karibische Inseln/Dominikanische Republik/-/Santo Domingo		15.7.1980
	80.28:126	Randstück eines Tongefäßes, mit plastischem Gesicht	Amerika/Karibische Inseln/Dominikanische Republik/-/Santo Domingo		15.7.1980
	80.28:127	Randstück eines Tongefäßes mit plastischem Tierkopf	Amerika/Karibische Inseln/Dominikanische Republik/-/Santo Domingo		15.7.1980
	80.28:128	Randstück eines Tongefäßes mit plastischem Kopf	Amerika/Karibische Inseln/Dominikanische Republik/-/Santo Domingo		15.7.1980
	80.28:129	Randstück eines Tongefäßes mit plastischem Tierkopf	Amerika/Karibische Inseln/Dominikanische Republik/-/Santo Domingo		15.7.1980
	80.28:130	Randstück eines Tongefäßes mit plastischem Kopf	Amerika/Karibische Inseln/Dominikanische Republik/-/Santo Domingo		15.7.1980
	80.28:131	Randstück eines Tongefäßes, beschädigt	Amerika/Karibische Inseln/Dominikanische Republik/-/Santo Domingo		15.7.1980
	80.28:132	Randstück eines Tongefäßes, Tierkopfform, beschädigt	Amerika/Karibische Inseln/Dominikanische Republik/-/Santo Domingo		15.7.1980
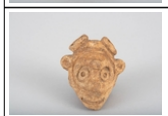	80.28:133	Randstück eines Tongefäßes, Kopfform	Amerika/Karibische Inseln/Dominikanische Republik/-/Santo Domingo		15.7.1980
	80.28:134	Randstück eines Tongefäßes in Kopfform	Amerika/Karibische Inseln/Dominikanische Republik/-/Santo Domingo		15.7.1980
	80.28:135	Randstück eines Tongefäßes in Kopfform	Amerika/Karibische Inseln/Dominikanische Republik/-/Santo Domingo		15.7.1980

Please note that many designations in this list have been identified as faulty, outdated or racist abuse since the inventories' original conception.

Bild	Inventarnummer	Objektbezeichnung	Herkunft	Ethnie	Eingangsdatum
					
	80.28:136	Randstück eines Tongefäßes	Amerika/Karibische Inseln/Dominikanische Republik/-/Santo Domingo		15.7.1980
	80.28:137	Randstück eines Tongefäßes	Amerika/Karibische Inseln/Dominikanische Republik/-/Santo Domingo		15.7.1980
	80.28:138	Plastischer Kopf, Bruchstück eines Tongefäßes	Amerika/Karibische Inseln/Dominikanische Republik/-/Santo Domingo		15.7.1980
	80.28:139	Plastischer Kopf, Bruchstück eines Tongefäßes	Amerika/Karibische Inseln/Dominikanische Republik/-/Santo Domingo		15.7.1980
	80.28:140	Plastischer Kopf, Bruchstück eines Tongefäßes	Amerika/Karibische Inseln/Dominikanische Republik/-/Santo Domingo		15.7.1980
	80.28:141	Plastischer Kopf, Bruchstück eines Tongefäßes	Amerika/Karibische Inseln/Dominikanische Republik/-/Santo Domingo		15.7.1980
	80.28:142	Plastischer Kopf, Bruchstück eines Tongefäßes	Amerika/Karibische Inseln/Dominikanische Republik/-/Santo Domingo		15.7.1980
	80.28:143	Plastischer Kopf, Bruchstück eines Tongefäßes, beschädigt	Amerika/Karibische Inseln/Dominikanische Republik/-/Santo Domingo		15.7.1980
	80.28:144	Plastischer Kopf, Bruchstück eines Tongefäßes, beschädigt	Amerika/Karibische Inseln/Dominikanische Republik/-/Santo Domingo		15.7.1980
	80.28:145	Plastischer Kopf, Bruchstück eines Tongefäßes	Amerika/Karibische Inseln/Dominikanische Republik/-/Santo Domingo		15.7.1980
	80.28:146	Plastischer Kopf, Bruchstück eines Tongefäßes in Kopfform	Amerika/Karibische Inseln/Dominikanische Republik/-/Santo Domingo		15.7.1980

Please note that many descriptions in this list have been identified as faulty, outdated or racist abuse since the inventories' original conception.

Bild	Inventarnummer	Objektbezeichnung	Herkunft	Ethnie	Eingangsdatum
					
	80.28:147	Plastischer Kopf, Bruchstück eines Tongefäßes	Amerika/Karibische Inseln/Dominikanische Republik/-/Santo Domingo		15.7.1980
	80.28:148	Plastischer Kopf, Bruchstück eines Tongefäßes in Kopfform	Amerika/Karibische Inseln/Dominikanische Republik/-/Santo Domingo		15.7.1980
	80.28:149	Plastischer Kopf, Bruchstück eines Tongefäßes	Amerika/Karibische Inseln/Dominikanische Republik/-/Santo Domingo		15.7.1980
	80.28:150	Plastischer Kopf, Bruchstück eines Tongefäßes	Amerika/Karibische Inseln/Dominikanische Republik/-/Santo Domingo		15.7.1980
	80.28:151	Plastischer Kopf, Bruchstück eines Tongefäßes	Amerika/Karibische Inseln/Dominikanische Republik/-/Santo Domingo		15.7.1980
	80.28:152	Plastischer Kopf, Bruchstück eines Tongefäßes	Amerika/Karibische Inseln/Dominikanische Republik/-/Santo Domingo		15.7.1980
	80.28:153	Plastischer Kopf, Bruchstück eines Tongefäßes	Amerika/Karibische Inseln/Dominikanische Republik/-/Santo Domingo		15.7.1980
	80.28:154	Plastischer Kopf, Bruchstück eines Tongefäßes	Amerika/Karibische Inseln/Dominikanische Republik/-/Santo Domingo		15.7.1980
	80.28:155	Plastischer Kopf, Bruchstück eines Tongefäßes	Amerika/Karibische Inseln/Dominikanische Republik/-/Santo Domingo		15.7.1980
	80.28:156	Plastischer Kopf, Bruchstück eines Tongefäßes	Amerika/Karibische Inseln/Dominikanische Republik/-/Santo Domingo		15.7.1980
	80.28:157	Plastischer Kopf, Bruchstück eines Tongefäßes	Amerika/Karibische Inseln/Dominikanische Republik/-/Santo Domingo		15.7.1980

Please note that many designations in this list have been identified as faulty, outdated or as racist abuse since the inventories' original conception.

Bild	Inventarnummer	Objektbezeichnung	Herkunft	Ethnie	Eingangsdatum
					
	80.28:158	Plastischer Kopf, Bruchstück eines Tongefäßes, beschädigt	Amerika/Karibische Inseln/Dominikanische Republik/-/Santo Domingo		15.7.1980
	80.28:159	Plastischer Kopf, Bruchstück eines Tongefäßes, beschädigt	Amerika/Karibische Inseln/Dominikanische Republik/-/Santo Domingo		15.7.1980
	80.28:160	Plastischer Kopf, Bruchstück eines Tongefäßes	Amerika/Karibische Inseln/Dominikanische Republik/-/Santo Domingo		15.7.1980
	80.28:161	Plastischer Kopf, Bruchstück eines Tongefäßes	Amerika/Karibische Inseln/Dominikanische Republik/-/Santo Domingo		15.7.1980
	80.28:162	Plastischer Kopf, Bruchstück eines Tongefäßes	Amerika/Karibische Inseln/Dominikanische Republik/-/Santo Domingo		15.7.1980
	80.28:163	Plastischer Kopf, Bruchstück eines Tongefäßes	Amerika/Karibische Inseln/Dominikanische Republik/-/Santo Domingo		15.7.1980
	80.28:164	Plastischer Kopf, Bruchstück eines Tongefäßes	Amerika/Karibische Inseln/Dominikanische Republik/-/Santo Domingo		15.7.1980
	80.28:165	Plastischer Kopf, Bruchstück eines Tongefäßes	Amerika/Karibische Inseln/Dominikanische Republik/-/Santo Domingo		15.7.1980
	80.28:166	Plastischer Kopf, Bruchstück eines Tongefäßes	Amerika/Karibische Inseln/Dominikanische Republik/-/Santo Domingo		15.7.1980
	80.28:167	Plastischer Kopf, Bruchstück eines Tongefäßes	Amerika/Karibische Inseln/Dominikanische Republik/-/Santo Domingo		15.7.1980
	80.28:168	Plastischer Kopf, Bruchstück eines Tongefäßes	Amerika/Karibische Inseln/Dominikanische Republik/-/Santo Domingo		15.7.1980

Please note that many designations in this list have been identified as faulty, outdated or racist abuse since the inventories' original conception.

Bild	Inventarnummer	Objektbezeichnung	Herkunft	Ethnie	Eingangsdatum
					
	80.28:169	Plastischer Kopf, Bruchstück eines Tongefäßes, beschädigt	Amerika/Karibische Inseln/Dominikanische Republik/-/Santo Domingo		15.7.1980
	80.28:170	Plastischer Kopf, Bruchstück eines Tongefäßes	Amerika/Karibische Inseln/Dominikanische Republik/-/Santo Domingo		15.7.1980
	80.28:171	Plastischer Kopf, Bruchstück eines Tongefäßes	Amerika/Karibische Inseln/Dominikanische Republik/-/Santo Domingo		15.7.1980
	80.28:172	Plastischer Kopf, Bruchstück eines Tongefäßes	Amerika/Karibische Inseln/Dominikanische Republik/-/Santo Domingo		15.7.1980
	80.28:173	Plastischer Kopf, Bruchstück eines Tongefäßes	Amerika/Karibische Inseln/Dominikanische Republik/-/Santo Domingo		15.7.1980
	80.28:174	Plastischer Kopf, Bruchstück eines Tongefäßes	Amerika/Karibische Inseln/Dominikanische Republik/-/Santo Domingo		15.7.1980
	80.28:175	Plastischer Kopf, Bruchstück eines Tongefäßes	Amerika/Karibische Inseln/Dominikanische Republik/-/Santo Domingo		15.7.1980
	80.28:176	Plastischer Kopf, Bruchstück eines Tongefäßes, beschädigt	Amerika/Karibische Inseln/Dominikanische Republik/-/Santo Domingo		15.7.1980
	80.28:177	Plastischer Kopf, Bruchstück eines Tongefäßes	Amerika/Karibische Inseln/Dominikanische Republik/-/Santo Domingo		15.7.1980
	80.28:178	Plastischer Kopf, Bruchstück eines Tongefäßes	Amerika/Karibische Inseln/Dominikanische Republik/-/Santo Domingo		15.7.1980
	80.28:179	Plastischer Kopf, Bruchstück eines Tongefäßes	Amerika/Karibische Inseln/Dominikanische Republik/-/Santo Domingo		15.7.1980

Please note that many designations in this list have been identified as faulty, outdated or racist abuse since the inventories' original conception.

Bild	Inventarnummer	Objektbezeichnung	Herkunft	Ethnie	Eingangsdatum
					
	80.28:180	Plastischer Kopf, Bruchstück eines Tongefäßes	Amerika/Karibische Inseln/Dominikanische Republik/-/Santo Domingo		15.7.1980
	80.28:181	Plastischer Kopf, Bruchstück eines Tongefäßes	Amerika/Karibische Inseln/Dominikanische Republik/-/Santo Domingo		15.7.1980
	80.28:182	Plastischer Kopf, Bruchstück eines Tongefäßes	Amerika/Karibische Inseln/Dominikanische Republik/-/Santo Domingo		15.7.1980
	80.28:183	Plastischer Kopf, Bruchstück eines Tongefäßes	Amerika/Karibische Inseln/Dominikanische Republik/-/Santo Domingo		15.7.1980
	80.28:184	Plastischer Kopf, Bruchstück eines Tongefäßes	Amerika/Karibische Inseln/Dominikanische Republik/-/Santo Domingo		15.7.1980
	80.28:185	Plastischer Kopf, Bruchstück eines Tongefäßes	Amerika/Karibische Inseln/Dominikanische Republik/-/Santo Domingo		15.7.1980
	80.28:186	Plastischer Kopf, Bruchstück eines Tongefäßes	Amerika/Karibische Inseln/Dominikanische Republik/-/Santo Domingo		15.7.1980
	80.28:187	Plastischer Kopf, Bruchstück eines Tongefäßes	Amerika/Karibische Inseln/Dominikanische Republik/-/Santo Domingo		15.7.1980
	80.28:188	Plastischer Kopf, Bruchstück eines Tongefäßes	Amerika/Karibische Inseln/Dominikanische Republik/-/Santo Domingo		15.7.1980
	80.28:189	Plastischer Kopf, Bruchstück eines Tongefäßes	Amerika/Karibische Inseln/Dominikanische Republik/-/Santo Domingo		15.7.1980
	80.28:190	Plastischer Kopf, Bruchstück eines Tongefäßes	Amerika/Karibische Inseln/Dominikanische Republik/-/Santo Domingo		15.7.1980

Please note that many designations in this list have been identified as faulty, outdated or racist abuse since the inventories' original conception.

Bild	Inventarnummer	Objektbezeichnung	Herkunft	Ethnie	Eingangsdatum
					
	80.28:191	Plastischer Kopf, Bruchstück eines Tongefäßes	Amerika/Karibische Inseln/Dominikanische Republik/-/Santo Domingo		15.7.1980
	80.28:192	Plastischer Kopf, Bruchstück eines Tongefäßes	Amerika/Karibische Inseln/Dominikanische Republik/-/Santo Domingo		15.7.1980
	80.28:193	Plastischer Kopf, Bruchstück eines Tongefäßes	Amerika/Karibische Inseln/Dominikanische Republik/-/Santo Domingo		15.7.1980
	80.28:194	Plastischer Kopf, Bruchstück eines Tongefäßes	Amerika/Karibische Inseln/Dominikanische Republik/-/Santo Domingo		15.7.1980
	80.28:195	Plastischer Kopf, Bruchstück eines Tongefäßes	Amerika/Karibische Inseln/Dominikanische Republik/-/Santo Domingo		15.7.1980
	80.28:196	Plastischer Kopf, Bruchstück eines Tongefäßes	Amerika/Karibische Inseln/Dominikanische Republik/-/Santo Domingo		15.7.1980
	80.28:197	Plastischer Kopf, Bruchstück eines Tongefäßes	Amerika/Karibische Inseln/Dominikanische Republik/-/Santo Domingo		15.7.1980
	80.28:198	Plastischer Kopf, Bruchstück eines Tongefäßes	Amerika/Karibische Inseln/Dominikanische Republik/-/Santo Domingo		15.7.1980
	80.28:199	Plastischer Kopf, Bruchstück eines Tongefäßes	Amerika/Karibische Inseln/Dominikanische Republik/-/Santo Domingo		15.7.1980
	80.28:200	Plastischer Kopf, Bruchstück eines Tongefäßes	Amerika/Karibische Inseln/Dominikanische Republik/-/Santo Domingo		15.7.1980
	80.28:201	Plastischer Kopf, Bruchstück eines Tongefäßes	Amerika/Karibische Inseln/Dominikanische Republik/-/Santo Domingo		15.7.1980

Please note that many designations in this list have been identified as faulty, outdated or racist abuse since the inventories' original conception.

Bild	Inventarnummer	Objektbezeichnung	Herkunft	Ethnie	Eingangsdatum
					
	80.28:202	Plastischer Kopf, Bruchstück eines Tongefäßes	Amerika/Karibische Inseln/Dominikanische Republik/-/Santo Domingo		15.7.1980
	80.28:203	Plastischer Kopf, Bruchstück eines Tongefäßes	Amerika/Karibische Inseln/Dominikanische Republik/-/Santo Domingo		15.7.1980
	80.28:204	Plastischer Kopf, Bruchstück eines Tongefäßes	Amerika/Karibische Inseln/Dominikanische Republik/-/Santo Domingo		15.7.1980
	80.28:205	Plastischer Kopf, Bruchstück eines Tongefäßes	Amerika/Karibische Inseln/Dominikanische Republik/-/Santo Domingo		15.7.1980
	80.28:206	Plastischer Kopf, Bruchstück eines Tongefäßes	Amerika/Karibische Inseln/Dominikanische Republik/-/Santo Domingo		15.7.1980
	80.28:207	Plastischer Kopf, Bruchstück eines Tongefäßes	Amerika/Karibische Inseln/Dominikanische Republik/-/Santo Domingo		15.7.1980
	80.28:208	Plastischer Kopf, Bruchstück eines Tongefäßes	Amerika/Karibische Inseln/Dominikanische Republik/-/Santo Domingo		15.7.1980
	80.28:209	Plastischer Kopf, Bruchstück eines Tongefäßes	Amerika/Karibische Inseln/Dominikanische Republik/-/Santo Domingo		15.7.1980
	80.28:210	Plastischer Kopf, Bruchstück eines Tongefäßes	Amerika/Karibische Inseln/Dominikanische Republik/-/Santo Domingo		15.7.1980
	80.28:211	Plastischer Kopf, Bruchstück eines Tongefäßes	Amerika/Karibische Inseln/Dominikanische Republik/-/Santo Domingo		15.7.1980
	80.28:212	Plastischer Kopf, Bruchstück eines Tongefäßes	Amerika/Karibische Inseln/Dominikanische Republik/-/Santo Domingo		15.7.1980

Please note that many designations in this list have been identified as faulty, outdated or racist abuse since the inventories' original conception.

Bild	Inventarnummer	Objektbezeichnung	Herkunft	Ethnie	Eingangsdatum
					
	80.28:213	Plastischer Kopf, Bruchstück eines Tongefäßes	Amerika/Karibische Inseln/Dominikanische Republik/-/Santo Domingo		15.7.1980
	80.28:214	Plastischer Kopf, Bruchstück eines Tongefäßes	Amerika/Karibische Inseln/Dominikanische Republik/-/Santo Domingo		15.7.1980
	80.28:215	Plastischer Kopf, Bruchstück eines Tongefäßes	Amerika/Karibische Inseln/Dominikanische Republik/-/Santo Domingo		15.7.1980
	80.28:216	Plastischer Kopf, Bruchstück eines Tongefäßes	Amerika/Karibische Inseln/Dominikanische Republik/-/Santo Domingo		15.7.1980
	80.28:217	Plastischer Kopf, Bruchstück eines Tongefäßes	Amerika/Karibische Inseln/Dominikanische Republik/-/Santo Domingo		15.7.1980
	80.28:218	Plastischer Kopf, Eulenkopf, Bruchstück aus Ton	Amerika/Karibische Inseln/Dominikanische Republik/-/Santo Domingo		15.7.1980
	80.28:219	Plastischer Kopf	Amerika/Karibische Inseln/Dominikanische Republik/-/Santo Domingo		15.7.1980
	80.28:220	Plastischer Kopf	Amerika/Karibische Inseln/Dominikanische Republik/-/Santo Domingo		15.7.1980
	80.28:221	Plastischer Kopf, beschädigt, aus Ton	Amerika/Karibische Inseln/Dominikanische Republik/-/Santo Domingo		15.7.1980
	80.28:222	Plastischer Kopf, Bruchstück aus Ton	Amerika/Karibische Inseln/Dominikanische Republik/-/Santo Domingo		15.7.1980
	80.28:223	Plastischer Kopf, Bruchstück aus Ton	Amerika/Karibische Inseln/Dominikanische Republik/-/Santo Domingo		15.7.1980

Please note that many designations in this list have been identified as faulty, outdated or racist abuse since the inventories' original conception.

Bild	Inventarnummer	Objektbezeichnung	Herkunft	Ethnie	Eingangsdatum
					
	80.28:224	Plastischer Kopf	Amerika/Karibische Inseln/Dominikanische Republik/-/Santo Domingo		15.7.1980
	80.28:225	Plastischer Kopf, verwittert, Bruchstück aus Ton	Amerika/Karibische Inseln/Dominikanische Republik/-/Santo Domingo		15.7.1980
	80.28:226	Plastischer Kopf, Eule, geklebt	Amerika/Karibische Inseln/Dominikanische Republik/-/Santo Domingo		15.7.1980
	80.28:227	Plastischer Kopf, Bruchstück aus Ton	Amerika/Karibische Inseln/Dominikanische Republik/-/Santo Domingo		15.7.1980
	80.28:228	Plastischer Kopf, beschädigt, aus Ton	Amerika/Karibische Inseln/Dominikanische Republik/-/Santo Domingo		15.7.1980
	80.28:229	Plastischer Kopf, Tier, aus Ton, Bruchstück	Amerika/Karibische Inseln/Dominikanische Republik/-/Santo Domingo		15.7.1980
	80.28:230	Plastischer Kopf, Bruchstück aus Ton	Amerika/Karibische Inseln/Dominikanische Republik/-/Santo Domingo		15.7.1980
	80.28:231	Plastischer Kopf, Bruchstück aus Ton	Amerika/Karibische Inseln/Dominikanische Republik/-/Santo Domingo		15.7.1980
	80.28:232	Plastischer Kopf, Bruchstück aus Ton	Amerika/Karibische Inseln/Dominikanische Republik/-/Santo Domingo		15.7.1980
	80.28:233	Scherbe mit plastischem Kopf, Bruchstück eines Tongefäßes	Amerika/Karibische Inseln/Dominikanische Republik/-/Santo Domingo		15.7.1980
	80.28:234	Scherbe mit plastischem Kopf	Amerika/Karibische Inseln/Dominikanische Republik/-/Santo Domingo		15.7.1980

Please note that many designations in this list have been identified as faulty, outdated or as racist abuse since the inventories' original conception.

Bild	Inventarnummer	Objektbezeichnung	Herkunft	Ethnie	Eingangsdatum
					
	80.28:235	Scherbe mit plastischem Kopf, aus Ton	Amerika/Karibische Inseln/Dominikanische Republik/-/Santo Domingo		15.7.1980
	80.28:236	Plastischer Kopf, Bruchstück eines Tongefäßes, verwittert	Amerika/Karibische Inseln/Dominikanische Republik/-/Santo Domingo		15.7.1980
	80.28:237	Plastischer Kopf, Bruchstück eines Tongefäßes, verwittert	Amerika/Karibische Inseln/Dominikanische Republik/-/Santo Domingo		15.7.1980
	80.28:238	Bruchstück eines Kopfes, Teil eines Tongefäßes	Amerika/Karibische Inseln/Dominikanische Republik/-/Santo Domingo		15.7.1980
	80.28:239	Bruchstück eines Kopfes, aus Ton	Amerika/Karibische Inseln/Dominikanische Republik/-/Santo Domingo		15.7.1980
	80.28:240	Bruchstück eines Kopfes	Amerika/Karibische Inseln/Dominikanische Republik/-/Santo Domingo		15.7.1980
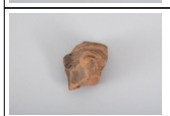	80.28:241	Bruchstück eines Kopfes	Amerika/Karibische Inseln/Dominikanische Republik/-/Santo Domingo		15.7.1980
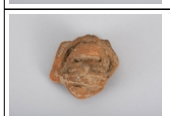	80.28:242	Bruchstück eines Kopfes	Amerika/Karibische Inseln/Dominikanische Republik/-/Santo Domingo		15.7.1980
	80.28:243	Bruchstück eines Kopfes	Amerika/Karibische Inseln/Dominikanische Republik/-/Santo Domingo		15.7.1980
	80.28:244	Bruchstück eines Kopfes, Ton	Amerika/Karibische Inseln/Dominikanische Republik/-/Santo Domingo		15.7.1980
	80.28:245	Bruchstück eines Kopfes, Ton	Amerika/Karibische Inseln/Dominikanische Republik/-/Santo Domingo		15.7.1980

Please note that many designations in this list have been identified as faulty, outdated or racist abuse since the inventories' original conception.

Bild	Inventarnummer	Objektbezeichnung	Herkunft	Ethnie	Eingangsdatum
					
	80.28:246	Bruchstück eines Kopfes	Amerika/Karibische Inseln/Dominikanische Republik/-/Santo Domingo		15.7.1980
	80.28:247	Bruchstück eines Kopfes	Amerika/Karibische Inseln/Dominikanische Republik/-/Santo Domingo		15.7.1980
	80.28:248	Bruchstück eines Kopfes	Amerika/Karibische Inseln/Dominikanische Republik/-/Santo Domingo		15.7.1980
	80.28:249	Bruchstück eines Kopfes, Ton	Amerika/Karibische Inseln/Dominikanische Republik/-/Santo Domingo		15.7.1980
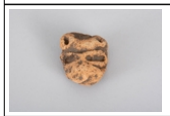	80.28:250	Bruchstück eines Kopfes, Ton	Amerika/Karibische Inseln/Dominikanische Republik/-/Santo Domingo		15.7.1980
	80.28:251	Bruchstück eines Kopfes, Ton	Amerika/Karibische Inseln/Dominikanische Republik/-/Santo Domingo		15.7.1980
	80.28:252	Bruchstück eines Kopfes	Amerika/Karibische Inseln/Dominikanische Republik/-/Santo Domingo		15.7.1980
	80.28:253	Bruchstück eines Kopfes	Amerika/Karibische Inseln/Dominikanische Republik/-/Santo Domingo		15.7.1980
	80.28:254	Scherbe mit plastischem Gesicht, Teil eines Tongefäßes	Amerika/Karibische Inseln/Dominikanische Republik/-/Santo Domingo		15.7.1980
	80.28:255	Plastische Tierfigur, Teil eines Tongefäßes	Amerika/Karibische Inseln/Dominikanische Republik/-/Santo Domingo		15.7.1980
	80.28:256	Scherbe eines Tongefäßes mit plastischem Kopf	Amerika/Karibische Inseln/Dominikanische Republik/-/Santo Domingo		15.7.1980

Please note that many designations in this list have been identified as faulty, outdated or as racist abuse since the inventories' original conception.

Bild	Inventarnummer	Objektbezeichnung	Herkunft	Ethnie	Eingangsdatum
					
	80.28:257	Scherbe eines Tongefäßes mit zwei plastischen Armen	Amerika/Karibische Inseln/Dominikanische Republik/-/Santo Domingo		15.7.1980
	80.28:258	Bruchstück eines Tongefäßes (?) mit plastischer Verzierung	Amerika/Karibische Inseln/Dominikanische Republik/-/Santo Domingo		15.7.1980
	80.28:259	Scherbe eines Tongefäßes mit plastsich verziertem Henkel	Amerika/Karibische Inseln/Dominikanische Republik/-/Santo Domingo		15.7.1980
	80.28:260	Scherbe eines Tongefäßes mit plastisch verziertem Henkel	Amerika/Karibische Inseln/Dominikanische Republik/-/Santo Domingo		15.7.1980
	80.28:261	Dreieckiger Griff eines Tongefäßes	Amerika/Karibische Inseln/Dominikanische Republik/-/Santo Domingo		15.7.1980
	80.28:262	Dreieckiger Griff eines Tongefäßes, durchbohrt	Amerika/Karibische Inseln/Dominikanische Republik/-/Santo Domingo		15.7.1980
	80.28:263	Griff eines Tongefäßes, dellenverziert und durchbohrt, beschädigt	Amerika/Karibische Inseln/Dominikanische Republik/-/Santo Domingo		15.7.1980
	80.28:264	Griff eines Tongefäßes	Amerika/Karibische Inseln/Dominikanische Republik/-/Santo Domingo		15.7.1980
	80.28:265	Bruchstück eines Griffes eines Tongefäßes	Amerika/Karibische Inseln/Dominikanische Republik/-/Santo Domingo		15.7.1980
	80.28:266	Griff eines Tongefäßes, durchbohrt	Amerika/Karibische Inseln/Dominikanische Republik/-/Santo Domingo		15.7.1980
	80.28:267	Schnuröse eines Tongefäßes	Amerika/Karibische Inseln/Dominikanische Republik/-/Santo Domingo		15.7.1980

Please note that many designations in this list have been identified as faulty, outdated or racist abuse since the inventories' original conception.

Bild	Inventarnummer	Objektbezeichnung	Herkunft	Ethnie	Eingangsdatum
					
	80.28:268	Randstück eines Tongefäßes, dellenverziert	Amerika/Karibische Inseln/Dominikanische Republik/-/Santo Domingo		15.7.1980
	80.28:269	Scherbe eines Tongefäßes, mit Dellen verziert	Amerika/Karibische Inseln/Dominikanische Republik/-/Santo Domingo		15.7.1980
	80.28:270	Scherbe eines Tongefäßes	Amerika/Karibische Inseln/Dominikanische Republik/-/Santo Domingo		15.7.1980
	80.28:271	Flacher Spinnwirtel aus Ton	Amerika/Karibische Inseln/Dominikanische Republik/-/Santo Domingo		15.7.1980
	80.28:272	Runder Spinnwirtel (?) aus Ton	Amerika/Karibische Inseln/Dominikanische Republik/-/Santo Domingo		15.7.1980
	80.28:273	Runder Spinnwirtel aus Ton, dellenverziert	Amerika/Karibische Inseln/Dominikanische Republik/-/Santo Domingo		15.7.1980
	80.28:274	Ring aus Ton oder Tonflaschenmündung	Amerika/Karibische Inseln/Dominikanische Republik/-/Santo Domingo		15.7.1980
	80.28:275	Kleine Beilklinge aus Stein	Amerika/Karibische Inseln/Dominikanische Republik/-/Santo Domingo		15.7.1980
	80.28:276	Walzenförmiges Gerät aus Stein (Glättstein?)	Amerika/Karibische Inseln/Dominikanische Republik/-/Santo Domingo		15.7.1980
	80.28:277	Flaches Gerät aus Stein (Glättstein?)	Amerika/Karibische Inseln/Dominikanische Republik/-/Santo Domingo		15.7.1980
	80.28:278	Anhänger in Menschenform aus Stein (Zemi)	Amerika/Karibische Inseln/Dominikanische Republik/-/Santo Domingo		15.7.1980

Please note that many designations in this list have been identified as faulty, outdated or racist abuse since the inventories' original conception.

Bild	Inventarnummer	Objektbezeichnung	Herkunft	Ethnie	Eingangsdatum
					
	80.28:279	Anhänger in Menschenform aus Stein (Zemi)	Amerika/Karibische Inseln/Dominikanische Republik/-/Santo Domingo		15.7.1980
	80.28:280	Anhänger in Menschenform aus Stein (Zemi)	Amerika/Karibische Inseln/Dominikanische Republik/-/Santo Domingo		15.7.1980
	80.28:281	Anhänger in Menschenform aus Stein (Zemi)	Amerika/Karibische Inseln/Dominikanische Republik/-/Santo Domingo		15.7.1980
	80.28:282	Anhänger in Menschenform aus Stein (Zemi)	Amerika/Karibische Inseln/Dominikanische Republik/-/Santo Domingo		15.7.1980
	80.28:283	Anhänger in Menschenform aus Stein (Zemi)	Amerika/Karibische Inseln/Dominikanische Republik/-/Santo Domingo		15.7.1980
	80.28:284	Anhänger in Menschenform aus Stein (Zemi)	Amerika/Karibische Inseln/Dominikanische Republik/-/Santo Domingo		15.7.1980
	80.28:285	Anhänger in Menschenform aus Stein (Zemi)	Amerika/Karibische Inseln/Dominikanische Republik/-/Santo Domingo		15.7.1980
	80.28:286	Anhänger in Menschenform aus Stein (Zemi)	Amerika/Karibische Inseln/Dominikanische Republik/-/Santo Domingo		15.7.1980
	80.28:287	Anhänger in Menschenform aus Stein (Zemi)	Amerika/Karibische Inseln/Dominikanische Republik/-/Santo Domingo		15.7.1980
	80.28:288	Anhänger in Menschenform aus Stein (männlich, mit erhobenen Armen)	Amerika/Karibische Inseln/Dominikanische Republik/-/Santo Domingo		15.7.1980
	80.28:289	Anhänger aus Stein, Vogelform, beschädigt	Amerika/Karibische Inseln/Dominikanische Republik/-/Santo Domingo		15.7.1980

Please note that many designations in this list have been identified as faulty, outdated or racist abuse since the inventories' original conception.

Bild	Inventarnummer	Objektbezeichnung	Herkunft	Ethnie	Eingangsdatum
					
	80.28:290	Anhänger aus Stein, Tierform ?, beschädigt (Speerschleuder)	Amerika/Karibische Inseln/Dominikanische Republik/-/Santo Domingo		15.7.1980
	80.28:291	[gesehen Kette aus 65 Steinperlen] "Kette" aus eindundzwanzig rundlichen und scheibenförmigen Steinperlen	Amerika/Karibische Inseln/Dominikanische Republik/-/Santo Domingo		15.7.1980
	80.28:292	"Kette" aus siebzehn länglichen Steinperlen	Amerika/Karibische Inseln/Dominikanische Republik/-/Santo Domingo		15.7.1980
	80.28:293	"Kette" aus dreiundzwanzig länglichen und scheibenförmigen Muschelperlen	Amerika/Karibische Inseln/Dominikanische Republik/-/Santo Domingo		15.7.1980
	80.28:294	"Kette" aus achtundzwanzig länglichen und scheibenförmigen Muschelperlen	Amerika/Karibische Inseln/Dominikanische Republik/-/Santo Domingo		15.7.1980
	80.28:295	"Ring" aus Schneckenschale	Amerika/Karibische Inseln/Dominikanische Republik/-/Santo Domingo		15.7.1980
	80.28:296	Lippenpflock aus Muschelschale	Amerika/Karibische Inseln/Dominikanische Republik/-/Santo Domingo		15.7.1980
	80.28:297	Ornamentteil (Doppelring) aus Muschelschale	Amerika/Karibische Inseln/Dominikanische Republik/-/Santo Domingo		15.7.1980
	80.28:298	Ornamentteil, durchbohrt, aus Muschelschale	Amerika/Karibische Inseln/Dominikanische Republik/-/Santo Domingo		15.7.1980
	80.28:299	Ornamentteil, durchbohrt, aus Muschelschale	Amerika/Karibische Inseln/Dominikanische Republik/-/Santo Domingo		15.7.1980
	80.28:300	Durchbohrter Teil einer Muschelschale	Amerika/Karibische Inseln/Dominikanische Republik/-/Santo Domingo		15.7.1980

Please note that many designations in this list have been identified as faulty, outdated or as racist abuse since the inventories' original conception.

Bild	Inventarnummer	Objektbezeichnung	Herkunft	Ethnie	Eingangsdatum
					
	80.28:301	Ornamentteil aus Muschelschale, durchbohrt	Amerika/Karibische Inseln/Dominikanische Republik/-/Santo Domingo		15.7.1980
	80.28:302	Ornamentteil aus Muschelschale, durchbohrt	Amerika/Karibische Inseln/Dominikanische Republik/-/Santo Domingo		15.7.1980
	80.28:303	Schnecke als Anhänger, als Gesicht geformt	Amerika/Karibische Inseln/Dominikanische Republik/-/Santo Domingo		15.7.1980
	80.28:304	Ornamentierter Muschelteil, undurchbohrt	Amerika/Karibische Inseln/Dominikanische Republik/-/Santo Domingo		15.7.1980
	80.28:305	Ornamentierter Muschelteil, undurchbohrt	Amerika/Karibische Inseln/Dominikanische Republik/-/Santo Domingo		15.7.1980
	80.28:306	Ornamentierter Muschelteil, undurchbohrt	Amerika/Karibische Inseln/Dominikanische Republik/-/Santo Domingo		15.7.1980
	80.28:307	Oberteil eines "Espatula vomica", aus Manati-Knochen	Amerika/Karibische Inseln/Dominikanische Republik/-/Santo Domingo		15.7.1980
	80.28:308	Anhänger aus Muschelschale	Amerika/Karibische Inseln/Dominikanische Republik/-/Santo Domingo		15.7.1980
	80.28:309	Nasenring, Tumbaga vergoldet, Santo Domingo?	Amerika/Karibische Inseln/Dominikanische Republik/-/Santo Domingo		15.7.1980
	80.28:310	Deformierter Menschenschädel, mit Unterkiefer, beschädigt	Amerika/Karibische Inseln/Dominikanische Republik/-/Santo Domingo (?)		15.7.1980
	80.28:311	Menschlicher Unterkieferteil	Amerika/Karibische Inseln/Dominikanische Republik/-/Santo Domingo (?)		15.7.1980
	80.28:312	Drei Knochenteile	Amerika/Karibische Inseln/Dominikanische Republik/-/Santo Domingo (?)		15.7.1980
	80.28:313	Tierfigur aus Lehm, Fälschung	Amerika/Karibische Inseln/Dominikanische Republik/-/Santo Domingo		15.7.1980

Please note that racist designations in this list have been identified as faulty, outdated or racist abuse since the inventories' original conception.

Bild	Inventarnummer	Objektbezeichnung	Herkunft	Ethnie	Eingangsdatum
	80.28:314	[Gesehen: stark stilisierte menschliche Figur]	Amerika/Karibische Inseln		15.7.1980
	80.28:315	Steinfigur, Fälschung	Amerika/Zentralamerika/Costa Rica		15.7.1980
	80.28:316	Tumi-ähnliche Figur aus Messing, Fälschung (Tumi = Ritualmesser)	Amerika/Südamerika/Peru		15.7.1980
	80.28:317	Tumi mit menschlicher Figur, Messing, Fälschung (Tumi=Ritualmesser)	Amerika/Südamerika/Peru		15.7.1980
	80.28:318	Menschliche Figur aus Kupfer, Fälschung	Amerika/Südamerika/Peru		15.7.1980
	80.28:319	Schrumpfkopf	Amerika/Südamerika/Ecuador	<Amerika>/<Südamerika>/Jivaro, Jívaro	15.7.1980
	80.28:320	Kalebassenschale (Deckel ?) ornamentiert	Amerika/Karibische Inseln/Dominikanische Republik/-/Santo Domingo		15.7.1980
	80.28:321	Kalebassenschale (Deckel?), ornamentiert	Amerika/Karibische Inseln/Dominikanische Republik/-/Santo Domingo (?)		15.7.1980
	80.28:322	Kalebassenschale (Deckel?), ornamentiert, mit Henkel	Amerika/Karibische Inseln/Dominikanische Republik/-/Santo Domingo		15.7.1980
	80.28:323	Dose mit Deckel, ornamentiert, aus Kalebassenschale	Amerika/Südamerika/Peru		15.7.1980
	80.28:324	Ratsch-Instrument aus Kalebassenschale	Amerika/Karibische Inseln/Dominikanische Republik/-/Santo Domingo (?)		15.7.1980
	80.28:325	Ratsch-Instrument aus Kalebassenschale	Amerika/Karibische Inseln/Dominikanische Republik/-/Santo Domingo (?)		15.7.1980
	80.28:326	Rassel aus Kalebassenschale	Amerika/Karibische Inseln/Dominikanische Republik/-/Santo Domingo (?)		15.7.1980
	80.28:327	Rassel aus Kalebassenschale, beschädigt	Amerika/Karibische Inseln/Dominikanische Republik/-/Santo Domingo		15.7.1980
	80.28:328	Figur (Palme mit Affen) aus Samen	Amerika/Südamerika/Ecuador		15.7.1980
	80.28:329	Figur (Mann) aus Samen	Amerika/Südamerika/Ecuador		15.7.1980
	80.28:330	Figur (Frau) aus Samen	Amerika/Südamerika/Ecuador		15.7.1980
	80.28:331	Figur (Frau) aus Samen	Amerika/Südamerika/Ecuador		15.7.1980
	80.28:332	Figur (Mann) aus Samen	Amerika/Südamerika/Ecuador		15.7.1980
	80.28:333	Figur (Mann) aus Coix-Samen	Amerika/Südamerika/Ecuador		15.7.1980

Please note that many designations in this list have been identified as faulty, outdated or as racist abuse since the inventories´ original conception.

Bild	Inventarnummer	Objektbezeichnung	Herkunft	Ethnie	Eingangsdatum
	80.28:334	Figur (Pferd) aus Coix-Samen	Amerika/Südamerika/Ecuador		15.7.1980
	80.28:335	Figur (Pferd) aus Coix-Samen	Amerika/Südamerika/Ecuador		15.7.1980
	80.28:336	Figur (Reiter) aus Samen	Amerika/Südamerika/Ecuador		15.7.1980
	80.28:337	Getrocknete Kakaoschote	Amerika/Karibische Inseln		15.7.1980
	80.28:338	Moderne Plastikfigur mit Fellumhang	Amerika/Nordamerika/Grönland	<Amerika>/<Nordamerika>/Eskimo, Inuit	15.7.1980
	80.35:1	Tasche, perlenbestickt, ca.1860, Micmac	Amerika/Nordamerika/USA/-/Östliches Waldland, Kanada, Canada	<Amerika>/<Nordamerika>/Micmac	28.7.1980
	80.36:1	Großer Ohranhänger mit Ornament aus Kupfer mit Resten von Vergoldung	Amerika/Südamerika/Kolumbien		28.10.1980
	80.36:2	Massiver Nasenanhänger, halbrund	Amerika/Südamerika/Kolumbien		28.10.1980
	80.36:3	Massiver Nasenanhänger, halbrund	Amerika/Südamerika/Kolumbien		28.10.1980
	80.36:4	Schelle, oben mit Vogelkopf	Amerika/Südamerika/Kolumbien		28.10.1980
	80.36:5	Schelle, oben flach	Amerika/Südamerika/Kolumbien		28.10.1980
	80.36:6	Schelle, oben flach	Amerika/Südamerika/Kolumbien		28.10.1980
	80.36:7	Schelle, oben mit Öse	Amerika/Südamerika/Kolumbien		28.10.1980
	80.36:8	Rest einer Schelle	Amerika/Südamerika/Kolumbien		28.10.1980
	80.37:1	Fischreuse	Amerika/Nordamerika/Kanada/-/Carrier, Bulkley		28.10.1980
	80.37:2	Schaber aus Kupfer	Amerika/Nordamerika/Kanada/-/Labrador	<Amerika>/<Nordamerika>/Eskimo, Inuit/Labrador Inuit (Nain)	28.10.1980
	80.37:3	Stiefelschaber aus Stahlrohr	Amerika/Nordamerika/Kanada/-/Labrador	<Amerika>/<Nordamerika>/Eskimo, Inuit/Labrador Inuit (Nain)	28.10.1980
	80.37:4	Paar schwarze Beinteile für Pelzstiefel; schwarzes Seehundleder	Amerika/Nordamerika/Kanada/Newfoundland, Labrador	<Amerika>/<Nordamerika>/Eskimo, Inuit/Labrador Inuit (Nain)	28.10.1980
	80.37:5	Paar Stiefel aus Seehundsleder, mit Fell	Amerika/Nordamerika/Kanada/Newfoundland, Labrador	<Amerika>/<Nordamerika>/Eskimo, Inuit/Labrador Inuit (Nain)	28.10.1980
	80.37:6	Oberleder für Stiefel (Randteil) mit weißem Fell	Amerika/Nordamerika/Kanada/Newfoundland, Labrador	<Amerika>/<Nordamerika>/Eskimo,	28.10.1980

Please note that many designations in this list have been identified as racist, outdated or as racist abuse since the inventories' original conception.

Bild	Inventarnummer	Objektbezeichnung	Herkunft	Ethnie	Eingangsdatum
				Inuit/Labrador Inuit (Nain)	
	80.37:7	Oberleder für Stiefel (Randteil)	Amerika/Nordamerika/Kanada/Newfoundland, Labrador	<Amerika>/<Nordamerika>/Eskimo, Inuit/Labrador Inuit (Nain)	28.10.1980
	80.37:8	Oberleder für Stiefel (Randteil)	Amerika/Nordamerika/Kanada/Newfoundland, Labrador	<Amerika>/<Nordamerika>/Eskimo, Inuit/Labrador Inuit (Nain)	28.10.1980
	80.37:9	Oberleder für Stiefel (Randteil) mit weißem Fell	Amerika/Nordamerika/Kanada/Newfoundland, Labrador	<Amerika>/<Nordamerika>/Eskimo, Inuit/Labrador Inuit (Nain)	28.10.1980
	80.37:10	Paar kleine, weiße Schuhsohlen aus Leder	Amerika/Nordamerika/Kanada/Newfoundland, Labrador	<Amerika>/<Nordamerika>/Eskimo, Inuit/Labrador Inuit (Nain)	28.10.1980
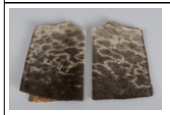	80.37:11	Paar Beinteile für Pelzstiefel	Amerika/Nordamerika/Kanada/Newfoundland, Labrador	<Amerika>/<Nordamerika>/Eskimo, Inuit/Labrador Inuit (Nain)	28.10.1980
	80.37:12	Strang Rentier (Caribou)-Sehnen	Amerika/Nordamerika/Kanada/Newfoundland, Labrador	<Amerika>/<Nordamerika>/Eskimo, Inuit/Labrador Inuit (Nain)	28.10.1980
	80.37:13	Strang Rentier (Caribou)-Sehnen	Amerika/Nordamerika/Kanada/Newfoundland, Labrador	<Amerika>/<Nordamerika>/Eskimo, Inuit/Labrador Inuit (Nain)	28.10.1980
	80.37:14	Strang Rentier (Caribou)-Sehnen	Amerika/Nordamerika/Kanada/Newfoundland, Labrador	<Amerika>/<Nordamerika>/Eskimo, Inuit/Labrador Inuit (Nain)	28.10.1980
	80.37:15	Paar "Zungen" für Lederstiefel	Amerika/Nordamerika/Kanada/Newfoundland, Labrador	<Amerika>/<Nordamerika>/Eskimo, Inuit/Labrador Inuit (Nain)	28.10.1980
	80.37:16	Paar Sohlen für Lederstiefel	Amerika/Nordamerika/Kanada/Newfoundland, Labrador	<Amerika>/<Nordamerika>/Eskimo, Inuit/Labrador Inuit (Nain)	28.10.1980
	80.38:1	Frauenbluse in grün, Samt mit	Amerika/Nordamerika/USA/Arizona, New	<Amerika>/<Norda	30.4.1980

Please note that many designations in this list have been identified as faulty, outdated or as racist abuse since the inventories original conception.

Bild	Inventarnummer	Objektbezeichnung	Herkunft	Ethnie	Eingangsdatum
		Silberapplikation	Mexico, Colorado, Utah	merika>/Navajo, Diné	
	80.39:1	Tongefäß	Amerika/Nordamerika/USA/Arizona, New Mexico	<Amerika>/<Nordamerika>/Pueblo-Indianer/Hopi	4.8.1980 [4.9.1980]
	80.39:2	Stück Holz (Cotton Wood Wurzel), geglättet	Amerika/Nordamerika/USA/Arizona, New Mexico	<Amerika>/<Nordamerika>/Pueblo-Indianer/Hopi	4.8.1980 [4.9.1980]
	80.39:3	Roh geschnitzte Figur	Amerika/Nordamerika/USA/Arizona, New Mexico	<Amerika>/<Nordamerika>/Pueblo-Indianer/Hopi	4.8.1980 [4.9.1980]
	80.39:4	Angefangener Arm	Amerika/Nordamerika/USA/Arizona, New Mexico	<Amerika>/<Nordamerika>/Pueblo-Indianer/Hopi	4.8.1980 [4.9.1980]
	80.39:5	Unbemalte Kachina Figur	Amerika/Nordamerika/USA/Arizona, New Mexico	<Amerika>/<Nordamerika>/Pueblo-Indianer/Hopi	4.8.1980 [4.9.1980]
	80.39:6	Kachina-Figur: Left-handed Kachina	Amerika/Nordamerika/USA/Arizona, New Mexico	<Amerika>/<Nordamerika>/Pueblo-Indianer/Hopi	4.8.1980 [4.9.1980]
	80.40:1	Festschüssel in Form eines Seehundes	Amerika/Nordamerika/Kanada/British Columbia	<Amerika>/<Nordamerika>/Kwakiutl	28.10.1980
	80.61:1	Siebdruck (176/225): Seelöwe (1979), von Frank Charlie	Amerika/Nordamerika/Kanada/British Columbia	<Amerika>/<Nordamerika>/Nootka, Nuu-chah-nulth	15.7.1980
	80.61:2	Siebdruck (176/225): Falke (1979), von Joe David	Amerika/Nordamerika/Kanada/British Columbia	<Amerika>/<Nordamerika>/Nootka, Nuu-chah-nulth	15.7.1980
	80.61:3	Siebdruck (176/225): Adler mit Lachs (1979), von Fred Diesing	Amerika/Nordamerika/Kanada/British Columbia/Queen Charlotte Island	<Amerika>/<Nordamerika>/Haida	15.7.1980
	80.61:4	Siebdruck (176/225): Rabe und Lachs (1979), Roy James Hanuse	Amerika/Nordamerika/Kanada/British Columbia	<Amerika>/<Nordamerika>/Kwakiutl	15.7.1980
	80.61:5	Siebdruck (176/225): Adler Truhenmotiv (1979), von Lawrence Josep Rosso	Amerika/Nordamerika/Kanada/British Columbia (?)	<Amerika>/<Nordamerika>/Carrier	15.7.1980
	80.61:6	Siebdruck (176/225): Seebär und Mann (1979), von Jerry Smith	Amerika/Nordamerika/Kanada/British Columbia	<Amerika>/<Nordamerika>/Kwakiutl	15.7.1980
	80.61:7	Siebdruck (176/225): Biber (1979), von Russell Smith	Amerika/Nordamerika/Kanada/British Columbia	<Amerika>/<Nordamerika>/Kwakiutl	15.7.1980
	80.61:8	Siebdruck (176/225): Sah Sin (1979), von Art Thompson	Amerika/Nordamerika/Kanada/British Columbia	<Amerika>/<Nordamerika>/Nootka, Nuu-chah-nulth	15.7.1980
	80.61:9	Siebdruck (176/225): Haida Biber (1979), von Francis Williams	Amerika/Nordamerika/Kanada/British Columbia	<Amerika>/<Nordamerika>/Nootka,	15.7.1980

Please note that any designations in this list have been identified as faulty, outdated or as racist abuse since the inventories original conception.

Bild	Inventarnummer	Objektbezeichnung	Herkunft	Ethnie	Eingangsdatum
				Nuu-chah-nulth	
	80.61:10	Siebdruck (176/225): Rabe auf Reisen mit Seeskorpion) (1979), von Dempsey Bob	Amerika/Nordamerika/USA/Alaska	<Amerika>/<Nordamerika>/Tlingit	15.7.1980
	80.61:11	Siebdruck (23/100): The Buffalo Hunter (1979), Ioyan Mani	Amerika/Nordamerika/Kanada	<Amerika>/<Nordamerika>/Sioux	15.7.1980
	80.62:1	Siebdruck (86/100): My Great Pine Grandmother (1979), von Roy Thomas	Amerika/Nordamerika/Kanada / USA	<Amerika>/<Nordamerika>/Ojibwe	4.9.1980
	80.62:2	Siebdruck (85/130): We-gyet in the house of Seal (1979), von Stan Greene	Amerika/Nordamerika/Kanada/British Columbia (?)/Nordwestküste	<Amerika>/<Nordamerika>/Coast Salish	4.9.1980
	80.62:3	Siebdruck (108/199): Dog Salmon (1979), von Robert B. Jackson	Amerika/Nordamerika/Kanada/British Columbia (?)	<Amerika>/<Nordamerika>/Gitskan, Gitksan	4.9.1980
	80.62:4	Siebdruck (35/200): Split Blue-Heron (1980), von Patrick Amos	Amerika/Nordamerika/Kanada/British Columbia/Vancouver Island	<Amerika>/<Nordamerika>/Nootka, Nuu-chah-nulth	4.9.1980
	80.65:1	Schärpe, Stoff mit Knochenanhänger	Amerika/Südamerika/Peru	<Amerika>/<Südamerika>/Campa, Asháninka	28.10.1980
	80.65:2	Kette (viersträngig) aus getrockneten Samen	Amerika/Südamerika/Peru	<Amerika>/<Südamerika>/Campa, Asháninka	28.10.1980
	80.65:3	Kette (fünfsträngig) aus getrockneten Samen	Amerika/Südamerika/Peru	<Amerika>/<Südamerika>/Campa, Asháninka	28.10.1980
	80.65:4	Schleuder aus Fasern	Amerika/Südamerika/Peru		28.10.1980
	80.65:5	Figur aus Wolle, gestrickt	Amerika/Südamerika/Peru		28.10.1980
	80.65:6	Spindel mit Wirtel aus Ton	Amerika/Südamerika/Peru		28.10.1980
	81.2:1	Hängematte	Amerika/Südamerika/Bolivien	<Amerika>/<Südamerika>/Guarayo	28.1.1981
	81.2:2	Gewebter Poncho, 19. Jh.; Grundfarbe Purpur, gestreift	Amerika/Südamerika/Bolivien		28.1.1981
	81.2:3	Große Decke, Grundfarbe rot, gestreift	Amerika/Südamerika/Bolivien		28.1.1981
	81.2:4	Gewebte Decke, Grundfarbe grün (rot, pink, weiß gestreift)	Amerika/Südamerika/Bolivien		28.1.1981
	81.2:5	Gewebte Decke, Grundfarben Rot und Weiß, gestreift	Amerika/Südamerika/Bolivien		28.1.1981
	81.2:6	Decke, Grundfarbe weiss	Amerika/Südamerika/Bolivien		28.1.1981
	81.2:7	Gewebte Tasche, rot mit bunten Quasten	Amerika/Südamerika/Bolivien		28.1.1981

Please note that many designations in this list have been identified as faulty, outdated or as racist abuse since the inventories' original conception.

Bild	Inventarnummer	Objektbezeichnung	Herkunft	Ethnie	Eingangsdatum
	81.2:8	Gestrickte Tasche, weiß-schwarz gemustert mit Seitentäschchen	Amerika/Südamerika/Bolivien		28.1.1981
	81.2:9	Mütze, gestrickt, Grundfarbe weiß, mit menschlichen Figuren bestickt	Amerika/Südamerika/Bolivien		28.1.1981
	81.2:10	Mütze, Grundfarbe hellgrün, bunt gemustert	Amerika/Südamerika/Bolivien		28.1.1981
	81.2:11	Mütze, bunt	Amerika/Südamerika/Bolivien		28.1.1981
	81.2:12	Kindermütze, gestrickt, Grundfarbe rot	Amerika/Südamerika/Bolivien		28.1.1981
	81.6:1	Geflochtener Hut	Amerika/Nordamerika/Kanada/British Columbia/Vancouver Island	<Amerika>/<Nordamerika>/Nootka, Nuu-chah-nulth	9.4.1981
	81.7:1	Tonschale	Amerika/Südamerika/Ecuador/Guayas/unbekannt		1.4.1981
	81.8:1	Kerze aus Robbenöl	Amerika/Nordamerika/USA/Alaska/Girdwood	<Amerika>/<Nordamerika>/Eskimo, Inuit	1.4.1981
	81.9:1	Kleiner Perlen-Tanga	Amerika/Südamerika/Brasilien/-/Rio Negro		29.4.1981
	81.9:2	Gürtel, gewebt, rot, naturweiß	Amerika/Südamerika/Bolivien		29.4.1981
	81.10:1	Bogen	Amerika/Nordamerika/Mexiko/Yucatán/Palenque	<Amerika>/<Mittelamerika>/Maya/Lacandonen (Maya)	13.5.1981
	81.10:2	Pfeil mit Steinspitze	Amerika/Nordamerika/Mexiko/Yucatán/Palenque	<Amerika>/<Mittelamerika>/Maya/Lacandonen (Maya)	13.5.1981
	81.10:3	Pfeil mit Steinspitze	Amerika/Nordamerika/Mexiko/Yucatán/Palenque	<Amerika>/<Mittelamerika>/Maya/Lacandonen (Maya)	13.5.1981
	81.10:4	Pfeil mit Steinspitze	Amerika/Nordamerika/Mexiko/Yucatán/Palenque	<Amerika>/<Mittelamerika>/Maya/Lacandonen (Maya)	13.5.1981
	81.10:5	Pfeil mit Steinspitze	Amerika/Nordamerika/Mexiko/Yucatán/Palenque	<Amerika>/<Mittelamerika>/Maya/Lacandonen (Maya)	13.5.1981
	81.10:6	Pfeil mit Steispitze	Amerika/Nordamerika/Mexiko/Yucatán/Palenque	<Amerika>/<Mittelamerika>/Maya/Lacandonen (Maya)	13.5.1981
	81.10:7	Pfeil mit Holzspitze	Amerika/Nordamerika/Mexiko/Yucatán/Palenque	<Amerika>/<Mittelamerika>/Maya/Lacandonen (Maya)	13.5.1981
	81.10:8	Vogelpfeil mit Holzspitze	Amerika/Nordamerika/Mexiko/Yucatán/Palenque	<Amerika>/<Mittelamerika>/Maya/La	13.5.1981

Please note that many designations in this list have been identified as faulty, outdated or as racist abuse since the inventories' original conception.

Bild	Inventarnummer	Objektbezeichnung	Herkunft	Ethnie	Eingangsdatum
				candonen (Maya)	
	81.11:1	Kopftuch eines Mannes	Amerika/Zentralamerika/Guatemala/Quiché/Santo Tomás Chichicastenango	<Amerika>/<Mittelamerika>/Maya/Quiché (Maya)	27.5.1981
	81.12:1	Steinskulptur, (Darstellung der Nuniachuk), hergestellt von Isa Kusudluak	Amerika/Nordamerika/Kanada/Québec/Inoucgjouac, Hudsonbay	<Amerika>/<Nordamerika>/Eskimo, Inuit	1.6.1981
	81.24:1	Rechteckiger Zeremonialrock für Männer, gewebt, weiß-rot-grün-schwarz	Amerika/Nordamerika/USA/Arizona, New Mexico	<Amerika>/<Nordamerika>/Pueblo-Indianer/Hopi	15.12.80; 30.6.1981
	81.24:2	Hausmodell eines Pueblo	Amerika/Nordamerika/USA/New Mexico/Taos	<Amerika>/<Nordamerika>/Pueblo-Indianer	15.12.1980; 30.6.81
	81.24:3	Rock für Frauen, violett	Amerika/Nordamerika/USA/Arizona, New Mexico, Colorado, Utah	<Amerika>/<Nordamerika>/Navajo, Diné	15.12.80; 30.6.1981
	81.24:4	Kopfaufsatz für Schmetterlingsmädchen	Amerika/Nordamerika/USA/Arizona, New Mexico	<Amerika>/<Nordamerika>/Pueblo-Indianer/Hopi	15.12.80; 30.6.1981
	81.25:1	Probe gelben Sandsteines	Amerika/Nordamerika/USA/Arizona, New Mexico, Colorado, Utah	<Amerika>/<Nordamerika>/Navajo, Diné	9.6.1981
	81.25:2	Probe roten Sandsteines	Amerika/Nordamerika/USA/Arizona, New Mexico, Colorado, Utah	<Amerika>/<Nordamerika>/Navajo, Diné	9.6.1981
	81.26:1	Halskette aus grünen Maiskernen	Amerika/Nordamerika/USA/New Mexico/Cochiti	<Amerika>/<Nordamerika>/Pueblo-Indianer	28.7.1981
	81.26:2	Halskette aus blauen Maiskernen	Amerika/Nordamerika/USA/New Mexico/Cochiti	<Amerika>/<Nordamerika>/Pueblo-Indianer	28.7.1981
	81.26:3	Halskette aus gelben Maiskernen	Amerika/Nordamerika/USA/New Mexico/Cochiti	<Amerika>/<Nordamerika>/Pueblo-Indianer	28.7.1981
	81.26:4	Halskette aus roten Maiskernen	Amerika/Nordamerika/USA/New Mexico/Cochiti	<Amerika>/<Nordamerika>/Pueblo-Indianer	28.7.1981
	81.26:5	Halskette aus lila Maiskernen	Amerika/Nordamerika/USA/New Mexico/Cochiti	<Amerika>/<Nordamerika>/Pueblo-Indianer	28.7.1981
	81.26:6	Halskette aus violetten Maiskernen	Amerika/Nordamerika/USA/New Mexico/Cochiti	<Amerika>/<Nordamerika>/Pueblo-Indianer	28.7.1981

Please note that many designations in this list have been identified as racist, outdated or as racist abuse since the inventories' original conception.

Bild	Inventarnummer	Objektbezeichnung	Herkunft	Ethnie	Eingangsdatum
	81.34:1	Aquarell: Eagle Dancer von Brent Naha	Amerika/Nordamerika/USA/Arizona, New Mexico	<Amerika>/<Nordamerika>/Pueblo-Indianer/Hopi	28.8.1981
	81.34:2	Aquarell: Household Chores von Robert Draper	Amerika/Nordamerika/USA/Arizona, New Mexico	<Amerika>/<Nordamerika>/Pueblo-Indianer/Hopi	28.8.1981
	81.34:3	Aquarell: Spotted Youngster, von Harrison Begay	Amerika/Nordamerika/USA/Arizona, New Mexico, Colorado, Utah	<Amerika>/<Nordamerika>/Navajo, Diné	28.8.1981
	81.64:1	Tongefäß, Krug mit zwei Henkeln	Amerika/Nordamerika/USA/Südwesten USA/Acoma	<Amerika>/<Nordamerika>/Pueblo-Indianer/Keres	2.7.1981
	81.65:1	Kirchenskulptur aus Ton, hergestellt von Mamerto Sanchez	Amerika/Südamerika/Peru/Dpto. de Ayacucho/Quinua	<Amerika>/<Südamerika>/Quechua	13.11.1981
	81.65:2	Brotteller für Hochzeit aus Ton, hergestellt von Mamerto Sanchez	Amerika/Südamerika/Peru/Ayacucho/Quinua	<Amerika>/<Südamerika>/Quechua	13.11.1981
	81.65:3	Krippe: Christi Geburt (Natividad) aus Ton, hergestellt von Aparicio	Amerika/Südamerika/Peru/Ayacucho/Quinua	<Amerika>/<Südamerika>/Quechua	13.11.1981
	81.65:4	Retablo (Altar) aus Holz, hergestellt von Jimenez (Osterprozession)	Amerika/Südamerika/Peru/Dpto. de Ayacucho/Alturas de la Ciudad de Ayacucho	<Amerika>/<Südamerika>/Quechua	13.11.1981
	81.65:5	Kinderwiege mit Schutzbändern	Amerika/Südamerika/Peru/Dpto. de Ayacucho/Sarwa		13.11.1981
	81.66:1	Graphik: Transformation 3 (31/225), Eric Grey	Amerika/Nordamerika/Kanada/British Columbia	<Amerika>/<Nordamerika>/Tsimshian	20.11.1981
	81.66:2	Graphik: Humpback Whale (158/225), Phil Ianze	Amerika/Nordamerika/Kanada/British Columbia	<Amerika>/<Nordamerika>/Tsimshian	20.11.1981
	81.66:3	Graphik: Bear mother (221/229), von Reg Davidson	Amerika/Nordamerika/Kanada/British Columbia	<Amerika>/<Nordamerika>/Haida	20.11.1981
	81.66:4	Graphik: Wolves (151/225), von Donald Yeomans	Amerika/Nordamerika/Kanada/British Columbia	<Amerika>/<Nordamerika>/Haida	20.11.1981
	81.66:5	Graphik: Shark (27/225), von Henry Green	Amerika/Nordamerika/Kanada/British Columbia	<Amerika>/<Nordamerika>/Tsimshian	20.11.1981
	81.66:6	Graphik: Meditation (206/225), von Terry Southwind	Amerika/Nordamerika/Kanada/Manitoba	<Amerika>/<Nordamerika>/Ojibwe/Saulteaux	
	81.67:1	Bluse aus grünem Samt mit Silber; Kinder (Mädchen)-Tracht der Navajo	Amerika/Nordamerika/USA/Arizona, New Mexico, Colorado, Utah	<Amerika>/<Nordamerika>/Navajo, Diné	14.10.1981
	81.67:2	Rock aus grünem Satin; Kinder	Amerika/Nordamerika/USA/Arizona, New	<Amerika>/<Norda	14.10.1981

Please note that many designations in this list have been identified as faulty, outdated or as racist abuse since the inventories' original conception.

Bild	Inventarnummer	Objektbezeichnung	Herkunft	Ethnie	Eingangsdatum
		(Mädchen)-Tracht der Navajo	Mexico, Colorado, Utah	merika>/Navajo, Diné	
	81.67:3	Gewebter Gürtel; Kinder (Mädchen)-Tracht der Navajo	Amerika/Nordamerika/USA/Arizona, New Mexico, Colorado, Utah	<Amerika>/<Nordamerika>/Navajo, Diné	14.10.1981
	81.68:1	Graphik: Beaver (15/200), von Bruce Alfred	Amerika/Nordamerika/Kanada/British Columbia	<Amerika>/<Nordamerika>/Kwakiutl	25.11.1981
	81.68:2	Graphik: Loon (62/200), von Wayne Alfred	Amerika/Nordamerika/Kanada/British Columbia	<Amerika>/<Nordamerika>/Kwakiutl	25.11.1981
	81.68:3	Graphik:Octopus (105/170), von Mark Henderson	Amerika/Nordamerika/Kanada/British Columbia	<Amerika>/<Nordamerika>/Kwakiutl	25.11.1981
	81.68:4	Graphik: Sisiutl & Man Dance Screen (117/200), Georg Hunt jr.	Amerika/Nordamerika/Kanada/British Columbia	<Amerika>/<Nordamerika>/Kwakiutl	25.11.1981
	81.68:5	Graphik: Eagle and Wild Woman (12/170), von Henry Hunt	Amerika/Nordamerika/Kanada/British Columbia	<Amerika>/<Nordamerika>/Kwakiutl	25.11.1981
	81.68:6	Graphik: Kwa-Gulth Pugwis (51/160), von Richard Hunt	Amerika/Nordamerika/Kanada/British Columbia	<Amerika>/<Nordamerika>/Kwakiutl	25.11.1981
	81.68:7	Graphik: Sisiutl and Thunderbird (58/175), von Eugene Isaac	Amerika/Nordamerika/Kanada/British Columbia	<Amerika>/<Nordamerika>/Kwakiutl	25.11.1981
	81.68:8	Graphik: Northern Fur Seal (121/195), von Roy Henry Vichers	Amerika/Nordamerika/Kanada	<Amerika>/<Nordamerika>/Tsimshian	25.11.1981
	81.68:9	Graphik: Family Dance Curtain (55/150), von Art Thompson	Amerika/Nordamerika/Kanada/British Columbia/Vancouver Island	<Amerika>/<Nordamerika>/Nootka, Nuu-chah-nulth	25.11.1981
	81.68:10	Graphik: Diving Birds (132/175), von Rocky Fiddler	Amerika/Nordamerika/Kanada/-/Waldland, Woodland	<Amerika>/<Nordamerika>/Cree	25.11.1981
	81.69:1	Alte Kachina-Figur	Amerika/Nordamerika/USA/Arizona, New Mexico	<Amerika>/<Nordamerika>/Pueblo-Indianer/Hopi	28.7;7./9.9.&28.9.81
	81.69:2	Kleine Kachina-Figur (puchtihu) Hahaii-wukti	Amerika/Nordamerika/USA/Arizona, New Mexico	<Amerika>/<Nordamerika>/Pueblo-Indianer/Hopi	28.7;7./9.9.&28.9.81
	81.69:3	Kachina-Figur	Amerika/Nordamerika/USA/New Mexico	<Amerika>/<Nordamerika>/Pueblo-Indianer/Jemez	28.7;7./9.9.&28.9.81
	81.69:4	Paar Hackenschutz für Tanztracht	Amerika/Nordamerika/USA/Arizona, New Mexico	<Amerika>/<Nordamerika>/Pueblo-Indianer/Hopi	28.7;7./9.9.&28.9.81
	81.69:5	Frauenbluse, brauner Samt mit Silber	Amerika/Nordamerika/USA/Arizona, New Mexico, Colorado, Utah	<Amerika>/<Nordamerika>/Navajo, Diné	28.7;7./9.9.&28.9.81
	81.84:1	Paar Stiefel mit Fell	Amerika/Nordamerika/Kanada/Newfoundland,	<Amerika>/<Norda	2.12.1981

Please note that many designations in this list have been identified as faulty, outdated or as racist abuse since the inventories original conception.

Bild	Inventarnummer	Objektbezeichnung	Herkunft	Ethnie	Eingangsdatum
			Labrador/Nain	merika>/Eskimo, Inuit/Labrador Inuit (Nain)	
	81.84:2	Paar Stiefel, Leder mit Wollstrümpfen	Amerika/Nordamerika/Kanada/Newfoundland, Labrador	<Amerika>/<Nordamerika>/Eskimo, Inuit/Labrador Inuit (Nain)	2.12.1981
	81.84:3	Paar Stiefel aus Fell, für Männer	Amerika/Nordamerika/Kanada/Newfoundland, Labrador	<Amerika>/<Nordamerika>/Eskimo, Inuit/Labrador Inuit (Nain)	2.12.1981
	82.13:1	Krippenfigur, Josef	Amerika/Nordamerika/USA/New Mexico/Cochití	<Amerika>/<Nordamerika>/Pueblo-Indianer/Keres	8.12.81 & 16.2.82
	82.13:2	Krippenfigur, Maria	Amerika/Nordamerika/USA/New Mexico/Cochití	<Amerika>/<Nordamerika>/Pueblo-Indianer/Keres	8.12.1981
	82.13:3	Krippenfigur, Jesus	Amerika/Nordamerika/USA/New Mexico/Cochitií	<Amerika>/<Nordamerika>/Pueblo-Indianer/Keres	8.12.1981
	82.13:4	Krippenfigur, Heiliger König	Amerika/Nordamerika/USA/New Mexico/Cochití	<Amerika>/<Nordamerika>/Pueblo-Indianer/Keres	8.12.1981
	82.13:5	Krippenfigur, Heiliger König	Amerika/Nordamerika/USA/New Mexico/Cochití	<Amerika>/<Nordamerika>/Pueblo-Indianer/Keres	8.12.1981
	82.13:6	Krippenfigur, Heiliger König	Amerika/Nordamerika/USA/New Mexico/Cochití	<Amerika>/<Nordamerika>/Pueblo-Indianer/Keres	8.12.1981
	82.13:7	Krippenfigur, Engel	Amerika/Nordamerika/USA/New Mexico/Cochití	<Amerika>/<Nordamerika>/Pueblo-Indianer/Keres	8.12.1981
	82.13:8	Krippenfigur, Ochse	Amerika/Nordamerika/USA/New Mexico/Cochití	<Amerika>/<Nordamerika>/Pueblo-Indianer/Keres	8.12.1981
	82.13:9	Krippenfigur, Esel	Amerika/Nordamerika/USA/New Mexico/Cochití	<Amerika>/<Nordamerika>/Pueblo-Indianer/Keres	8.12.1981
	82.13:10	Krippenfigur, Schaf	Amerika/Nordamerika/USA/New Mexico/Cochití	<Amerika>/<Nordamerika>/Pueblo-	8.12.1981

Please note that many designations in this list have been identified as faulty, outdated or as racist abuse since the inventories original conception.

Bild	Inventarnummer	Objektbezeichnung	Herkunft	Ethnie	Eingangsdatum
				Indianer/Keres	
	82.13:11	Krippenfigur, Hund	Amerika/Nordamerika/USA/New Mexico/Cochití	<Amerika>/<Nordamerika>/Pueblo-Indianer/Keres	8.12.1981
	82.13:12	Krippenfigur, Josef	Amerika/Nordamerika/USA/New Mexico/San Felipe	<Amerika>/<Nordamerika>/Pueblo-Indianer/Keres	8.12.1981
	82.13:13	Krippenfigur, Maria	Amerika/Nordamerika/USA/New Mexico/San Felipe	<Amerika>/<Nordamerika>/Pueblo-Indianer/Keres	16.2.1982
	82.13:14	Krippenfigur, Jesuskind	Amerika/Nordamerika/USA/New Mexico/San Felipe	<Amerika>/<Nordamerika>/Pueblo-Indianer/Keres	16.2.1982
	82.13:15	Krippenzubehör, Krippe	Amerika/Nordamerika/USA/New Mexico/San Felipe	<Amerika>/<Nordamerika>/Pueblo-Indianer/Keres	16.2.1982
	82.13:16	Krippenfigur, Heiliger König	Amerika/Nordamerika/USA/New Mexico/San Felipe	<Amerika>/<Nordamerika>/Pueblo-Indianer/Keres	16.2. & 6.5.1982
	82.13:17	Krippenfigur, Heiliger König	Amerika/Nordamerika/USA/New Mexico/San Felipe	<Amerika>/<Nordamerika>/Pueblo-Indianer/Keres	16.2.1982
	82.13:18	Krippenfigur, Heiliger König	Amerika/Nordamerika/USA/New Mexico/San Felipe	<Amerika>/<Nordamerika>/Pueblo-Indianer/Keres	16.2.1982
	82.13:19	Krippenfigur, Engel	Amerika/Nordamerika/USA/New Mexico/San Felipe Pueblo	<Amerika>/<Nordamerika>/Pueblo-Indianer/Keres	16.2.1982
	82.13:20	Krippenfigur, Hirte	Amerika/Nordamerika/USA/New Mexico/San Felipe Pueblo	<Amerika>/<Nordamerika>/Pueblo-Indianer/Keres	16.2.1982
	82.13:21	Krippenfigur, Ochse	Amerika/Nordamerika/USA/New Mexico/San Felipe Pueblo	<Amerika>/<Nordamerika>/Pueblo-Indianer/Keres	16.2.1982
	82.13:22	Krippenfigur, Esel	Amerika/Nordamerika/USA/New Mexico/San Felipe Pueblo	<Amerika>/<Nordamerika>/Pueblo-Indianer/Keres	16.2.1982
	82.13:23	Krippenfigur, Schafsfigur	Amerika/Nordamerika/USA/New Mexico/San Felipe	<Amerika>/<Nordamerika>/Pueblo-Indianer/Keres	16.2.1982
	82.13:24	Modellszene: Weberei	Amerika/Nordamerika/USA/Arizona, New Mexico, Colorado, Utah	<Amerika>/<Nordamerika>/Navajo, Diné	8.12.1982

Please note that many designations in this list have been identified as faulty, outdated or as racist abuse since the inventories' online conception.

Bild	Inventarnummer	Objektbezeichnung	Herkunft	Ethnie	Eingangsdatum
	82.13:25	Gebetsstab	Amerika/Nordamerika/USA/New Mexico/Acoma	<Amerika>/<Nordamerika>/Pueblo-Indianer	8.12.1981
	82.13:26	Gebetsstab	Amerika/Nordamerika/USA/New Mexico/Acoma	<Amerika>/<Nordamerika>/Pueblo-Indianer	8.12.1981
	82.13:27	Gebetsstab	Amerika/Nordamerika/USA/New Mexico/Acoma	<Amerika>/<Nordamerika>/Pueblo-Indianer	8.12.1981
	82.13:28	Gebetsstab	Amerika/Nordamerika/USA/New Mexico/Acoma	<Amerika>/<Nordamerika>/Pueblo-Indianer	8.12.1981
	82.13:29	Gebetsstab	Amerika/Nordamerika/USA/New Mexico/Acoma	<Amerika>/<Nordamerika>/Pueblo-Indianer	8.12.1981
	82.13:30	Gebetsstab	Amerika/Nordamerika/USA/New Mexico/Acoma	<Amerika>/<Nordamerika>/Pueblo-Indianer	8.12.1981
	82.13:31	Gebetsstab	Amerika/Nordamerika/USA/New Mexico/Acoma	<Amerika>/<Nordamerika>/Pueblo-Indianer	8.12.1981
	82.13:32	Kachina-Figur: Hemis Kachina	Amerika/Nordamerika/USA/Arizona, New Mexico	<Amerika>/<Nordamerika>/Pueblo-Indianer/Hopi	8.12.1981
	82.13:33	Kachina-Figur: A'hote	Amerika/Nordamerika/USA/Arizona, New Mexico	<Amerika>/<Nordamerika>/Pueblo-Indianer/Hopi	8.12.1982
	82.14:1	Knopf aus Silber	Amerika/Nordamerika/USA/Arizona, New Mexico, Colorado, Utah	<Amerika>/<Nordamerika>/Navajo, Diné	8.3.1982
	82.14:2	Knopf aus Silber	Amerika/Nordamerika/USA/Arizona, New Mexico, Colorado, Utah	<Amerika>/<Nordamerika>/Navajo, Diné	8.3.1982
	82.14:3	Knopf aus Silber	Amerika/Nordamerika/USA/Arizona, New Mexico, Colorado, Utah	<Amerika>/<Nordamerika>/Navajo, Diné	8.3.1982
	82.14:4	Knopf aus Silber	Amerika/Nordamerika/USA/Arizona, New Mexico, Colorado, Utah	<Amerika>/<Nordamerika>/Navajo, Diné	8.3.1982
	82.14:5	Knopf aus Silber	Amerika/Nordamerika/USA/Arizona, New Mexico, Colorado, Utah	<Amerika>/<Nordamerika>/Navajo, Diné	8.3.1982
	82.14:6	Knopf aus Silber	Amerika/Nordamerika/USA/Arizona, New	<Amerika>/<Norda	8.3.1982

Please note that many designations in this list have been identified as faulty, outdated or as racist abuse since the inventories' original conception.

Bild	Inventarnummer	Objektbezeichnung	Herkunft	Ethnie	Eingangsdatum
			Mexico, Colorado, Utah	merika>/Navajo, Diné	
	82.14:7	Knopf aus Silber	Amerika/Nordamerika/USA/Arizona, New Mexico, Colorado, Utah	<Amerika>/<Nordamerika>/Navajo, Diné	8.3.1982
	82.14:8	Knopf aus Silber	Amerika/Nordamerika/USA/Arizona, New Mexico, Colorado, Utah	<Amerika>/<Nordamerika>/Navajo, Diné	8.3.1982
	82.14:9	Knopf aus Silber	Amerika/Nordamerika/USA/Arizona, New Mexico, Colorado, Utah	<Amerika>/<Nordamerika>/Navajo, Diné	8.3.1982
	82.14:10	Knopf aus Silber	Amerika/Nordamerika/USA/Arizona, New Mexico, Colorado, Utah	<Amerika>/<Nordamerika>/Navajo, Diné	8.3.1982
	82.15:1	Bruchstück einer Tonfigur	Amerika/Nordamerika/Mexiko		10.3.1982
	82.15:2	Bruchstück einer Tonfigur	Amerika/Nordamerika/Mexiko		10.3.1982
	82.16:1	Druck: Pferd, von Wayne Pushetonequa	Amerika/Nordamerika/USA	<Amerika>/<Nordamerika>/Mesquakie, Fox	18.3.1982
	82.16:2	Druck: Bison, von Wayne Pushetonequa	Amerika/Nordamerika/USA	<Amerika>/<Nordamerika>/Mesquakie, Fox	18.3.1982
	82.16:3	Druck: Bär, von Wayne Pushetonequa	Amerika/Nordamerika/USA	<Amerika>/<Nordamerika>/Mesquakie, Fox	18.3.1982
	82.17:1	Druck: Rabe und Sonne, von Ken Mowatt	Amerika/Nordamerika/Kanada/British Columbia	<Amerika>/<Nordamerika>/Niska, Nisga'a	18.3.1982
	82.18:1	Schachtel aus Birkenrinde mit Deckel und mit Stachelschweinborsten (Sammler-No. (156) 15.4:82	Amerika/Nordamerika/Kanada		27.4.1982
	82.19:1	Schachtel aus Birkenrinde mit Deckel und Quillwork, beschädigt. (Sammler-No. (55) 10.3.79	Amerika/Nordamerika/Kanada		27.4.1982
	82.42:1	Einbaum	Amerika/Südamerika/Kolumbien/Choco	<Amerika>/<Südamerika>/Chocó	25.6.1982
	82.42:2	Paddel	Amerika/Südamerika/Kolumbien/Choco	<Amerika>/<Südamerika>/Chocó	25.6.1982
	82.43:1	Bemalte Holzmaske mit Gesicht des "Bagwis" (Mann des Meeres) und Seetaucher auf dem Kopf	Amerika/Nordamerika/Kanada/British Columbia/Victoria	<Amerika>/<Nordamerika>/Kwakiutl	25.5.1982
	82.44:1	Siebdruck: Raven, Man and Killerwhale	Amerika/Nordamerika/Kanada/British	<Amerika>/<Norda	12.7.1982

Please note that many designations in this list have been identified as faulty, outdated or as racist abuse since the inventories original conception.

Bild	Inventarnummer	Objektbezeichnung	Herkunft	Ethnie	Eingangsdatum
		Transformation 1 (82/190/1980), von Tony Hunt	Columbia/Alert Bay	merika>/Kwakiutl	
	82.80:1	Steinbeilklinge, archäologisch	Amerika/Karibische Inseln/Dominikanische Republik		1.12.1982
	82.80:2	Scherbe eines Tongefäßes, archäologisch	Amerika/Karibische Inseln/Dominikanische Republik		1.12.1982
	82.81:1	Bruchstück einer Okarina aus Ton, beschädigt	Amerika/Südamerika/Ecuador		1.12.1982
	82.81:2	Kopf einer Tonfigur	Amerika/Südamerika/Ecuador/Manabí		1.12.1982
	82.81:3	Teil eines Kopfes einer Tonfigur	Amerika/Südamerika/Ecuador/Manabí		1.12.1982
	82.81:4	Kopf einer Tonfigur	Amerika/Südamerika/Ecuador		1.12.1982
	82.81:5	Tonfigur, sehr einfach	Amerika/Südamerika/Ecuador		1.12.1982
	82.81:6	Teil eines Kopfes einer Tonfigur	Amerika/Südamerika/Ecuador		1.12.1982
	82.81:7	Körperteil einer Tonfigur, Gesicht mit 2 Händen, abstrakt	Amerika/Südamerika/Ecuador		1.12.1982
	82.81:8	Scherbe aus Ton mit menschlichem Gesicht	Amerika/Südamerika/Ecuador/Manabí		1.12.1982
	82.81:9	Scherbe eines Tongefäßes mit Reliefverzierung	Amerika/Südamerika/Ecuador		1.12.1982
	82.81:10	Große Scherbe eines Tongefäßes mit Reliefverzierung und Ritzmuster	Amerika/Südamerika/Ecuador		1.12.1982
	82.81:11	Scherbe eines Tongefäßes mit Ritzmuster	Amerika/Südamerika/Ecuador		1.12.1982
	82.81:12	Große Scherbe eines Tongefäßes, rote Bemalung	Amerika/Südamerika/Ecuador		1.12.1982
	82.81:13	Anzahl Knochen	Amerika/Südamerika/Ecuador		1.12.1982
	82.82:1	Tanzkopfschmuck (Biber) mit Hermelingehänge	Amerika/Nordamerika/Kanada/British Columbia/Massett, Queen Charlotte Island	<Amerika>/<Nordamerika>/Haida	28.7.1982
	82.82:2	Rabenrassel, hergestellt von Reg Davidson	Amerika/Nordamerika/Kanada/British Columbia/Massett, Queen Charlotte Island	<Amerika>/<Nordamerika>/Haida	28.7.1982
	82.83:1	Serigraphie: Bear and Fish (29/50), von Norval Morrisseau	Amerika/Nordamerika/Kanada / USA/-/Woodlands	<Amerika>/<Nordamerika>/Ojibwe	27.4.1982
	82.83:2	Serigraphie: Scolding (50/70/77), von Saul Williams	Amerika/Nordamerika/Kanada / USA/-/Woodlands	<Amerika>/<Nordamerika>/Ojibwe	27.4.1982
	82.83:3	Serigraphie: Who do thee wed? (24/27/76), von Barry Peters	Amerika/Nordamerika/Kanada / USA/-/Woodlands	<Amerika>/<Nordamerika>/Ojibwe	27.4.1982
	82.83:4	Serigraphie: Mother Goose (32/54/76), von Goyce Kagegamiv	Amerika/Nordamerika/Kanada/-/Woodlands	<Amerika>/<Nordamerika>/Cree	27.4.1982
	82.83:5	Serigraphie: The portage (31/68/76), von Joshim Kagegamic	Amerika/Nordamerika/Kanada/-/Woodlands	<Amerika>/<Nordamerika>/Cree	27.4.1982

Please note that many designations in this list have been identified as faulty, outdated or as racist abuse since the inventories' original conception.

Bild	Inventarnummer	Objektbezeichnung	Herkunft	Ethnie	Eingangsdatum
	82.83:6	Serigraphie: Wolverine (32/63/77), von Paddy Peters	Amerika/Nordamerika/Kanada/-/Woodlands	<Amerika>/<Nordamerika>/Ojibwe	27.4.1982
	82.84:1	Hocker mit geflochtenem Sitz	Amerika/Südamerika/Chile	<Amerika>/<Südamerika>/Mapuche, Araukaner	2.12.1982?
	82.84:2	Sitzbank aus Holz	Amerika/Südamerika/Chile	<Amerika>/<Südamerika>/Mapuche, Araukaner	1982
	82.84:3	Große Schüssel aus Holz	Amerika/Südamerika/Chile	<Amerika>/<Südamerika>/Mapuche, Araukaner	1982
	82.84:4	Handtrommel, Körper aus Holz	Amerika/Südamerika/Chile	<Amerika>/<Südamerika>/Mapuche, Araukaner	1982
	82.84:5	Schlägel zu 82.84:4	Amerika/Südamerika/Chile	<Amerika>/<Südamerika>/Mapuche, Araukaner	1982
	82.84:6	Querhorn aus Kuhhorn	Amerika/Südamerika/Chile	<Amerika>/<Südamerika>/Mapuche, Araukaner	1982
	82.84:7	Längshorn aus Kuhhorn	Amerika/Südamerika/Chile	<Amerika>/<Südamerika>/Mapuche, Araukaner	1982
	82.84:8	Flöte aus Holz	Amerika/Südamerika/Chile	<Amerika>/<Südamerika>/Mapuche, Araukaner	1982
	82.84:9	Flöte aus Holz mit Leder überzogen	Amerika/Südamerika/Chile	<Amerika>/<Südamerika>/Mapuche, Araukaner	1982
	82.84:10	Rassel	Amerika/Südamerika/Chile	<Amerika>/<Südamerika>/Mapuche, Araukaner	1982
	82.84:11	Maultrommel aus Eisen	Amerika/Südamerika/Chile	<Amerika>/<Südamerika>/Mapuche, Araukaner	1982
	82.84:12	Maultrommel aus Eisen	Amerika/Südamerika/Chile	<Amerika>/<Südamerika>/Mapuche, Araukaner	1982
	82.84:13	Maske aus Holz	Amerika/Südamerika/Chile	<Amerika>/<Südamerika>/Mapuche, Araukaner	1982
	82.84:14	Webschwert aus Holz	Amerika/Südamerika/Chile	<Amerika>/<Südamerika>/Mapuche,	1982

Please note that many designations in this list have been identified as faulty, outdated or as racist abuse since the inventories original conception.

Bild	Inventarnummer	Objektbezeichnung	Herkunft	Ethnie	Eingangsdatum
				Araukaner	
	82.84:15	Webschwert aus Holz	Amerika/Südamerika/Chile	<Amerika>/<Südamerika>/Mapuche, Araukaner	1982
	82.84:16	Webschwert aus Holz	Amerika/Südamerika/Chile	<Amerika>/<Südamerika>/Mapuche, Araukaner	1982
	82.84:17	Poncho, rot	Amerika/Südamerika/Chile	<Amerika>/<Südamerika>/Mapuche, Araukaner	1982
	82.84:18	Umschlagtuch	Amerika/Südamerika/Chile	<Amerika>/<Südamerika>/Mapuche, Araukaner	1982
	82.84:19	Kopfband mit Fransen	Amerika/Südamerika/Chile	<Amerika>/<Südamerika>/Mapuche, Araukaner	1982
	82.84:20	Gürtel	Amerika/Südamerika/Chile	<Amerika>/<Südamerika>/Mapuche, Araukaner	1982
	82.84:21	Gürtel	Amerika/Südamerika/Chile	<Amerika>/<Südamerika>/Mapuche, Araukaner	1982
	82.84:22	Doppelte Satteltasche	Amerika/Südamerika/Chile	<Amerika>/<Südamerika>/Mapuche, Araukaner	1982
	82.84:23	Satteltasche	Amerika/Südamerika/Chile	<Amerika>/<Südamerika>/Mapuche, Araukaner	
	82.84:24	Satteltasche	Amerika/Südamerika/Chile	<Amerika>/<Südamerika>/Mapuche, Araukaner	1982
	82.84:25	Umhängetasche	Amerika/Südamerika/Chile	<Amerika>/<Südamerika>/Mapuche, Araukaner	1982
	82.84:26	Kleine Satteldecke	Amerika/Südamerika/Chile	<Amerika>/<Südamerika>/Mapuche, Araukaner	1982
	82.84:27	Große Decke, rot und schwarz	Amerika/Südamerika/Chile	<Amerika>/<Südamerika>/Mapuche, Araukaner	1982
	82.84:28	Brustschmuck aus Silber	Amerika/Südamerika/Chile	<Amerika>/<Südamerika>/Mapuche, Araukaner	1982

Please note that many designations in this list have been identified as faulty, outdated or as racist abuse since the inventories' original conception.

Bild	Inventarnummer	Objektbezeichnung	Herkunft	Ethnie	Eingangsdatum
	82.84:29	Brustschmuck aus Silber	Amerika/Südamerika/Chile	<Amerika>/<Südamerika>/Mapuche, Araukaner	1982
	82.84:30	Brustschmuck aus Silber	Amerika/Südamerika/Chile	<Amerika>/<Südamerika>/Mapuche, Araukaner	1982
	82.84:31	Stirnschmuck aus Silber mit Gehänge	Amerika/Südamerika/Chile	<Amerika>/<Südamerika>/Mapuche, Araukaner	1982
	82.84:32	Gewandnadel (topu) aus Silber	Amerika/Südamerika/Chile	<Amerika>/<Südamerika>/Mapuche, Araukaner	1982
	82.84:33	Zopfband aus Silber	Amerika/Südamerika/Chile	<Amerika>/<Südamerika>/Mapuche, Araukaner	1982
	82.84:34	Trompete aus Horn	Amerika/Südamerika/Chile	<Amerika>/<Südamerika>/Mapuche, Araukaner	1982
	82.84:35	Tabakspfeife aus Ton	Amerika/Südamerika/Chile	<Amerika>/<Südamerika>/Mapuche, Araukaner	1982
	82.84:36	Henkelkrug	Amerika/Südamerika/Chile/-/unbekannt	<Amerika>/<Südamerika>/Mapuche, Araukaner	1982
	82.84:37	Bombilla aus Silber, mit dekorativer Menschenfigur	Amerika/Südamerika/Chile	<Amerika>/<Südamerika>/Mapuche, Araukaner	1982
	82.84:38	Hängematte	Amerika/Südamerika/Ecuador	<Amerika>/<Südamerika>/Auca	1982
	82.84:39	Hängematte	Amerika/Südamerika/Ecuador	<Amerika>/<Südamerika>/Auca	1982
	82.84:40	Tragnetz, bemalt	Amerika/Südamerika/Ecuador	<Amerika>/<Südamerika>/Auca	1982
	82.84:41	Tragnetz, bemalt	Amerika/Südamerika/Ecuador	<Amerika>/<Südamerika>/Auca	1982
	82.84:42	Tragnetz	Amerika/Südamerika/Ecuador	<Amerika>/<Südamerika>/Auca	1982
	82.84:43	Tragnetz	Amerika/Südamerika/Ecuador	<Amerika>/<Südamerika>/Auca	1982
	82.84:44	Fischnetz mit Rahmen	Amerika/Südamerika/Ecuador	<Amerika>/<Südamerika>/Auca	1982
	82.84:45	Fischnetz ohne Rahmen	Amerika/Südamerika/Ecuador	<Amerika>/<Südamerika>/Auca	1982

Please note that many designations in this list have been identified as faulty, outdated or as racist abuse since the inventories originated.

Bild	Inventarnummer	Objektbezeichnung	Herkunft	Ethnie	Eingangsdatum
	82.84:46	Fischnetz, fast fertig	Amerika/Südamerika/Ecuador	<Amerika>/<Südamerika>/Auca	1982
	82.84:47	Fischnetz, angefangen, neue Farben	Amerika/Südamerika/Ecuador	<Amerika>/<Südamerika>/Auca	1982
	82.84:48	Bündel Material zu 82.84:47	Amerika/Südamerika/Ecuador	<Amerika>/<Südamerika>/Auca	1982
	82.84:49	Fischnetz [Reuse?] in Arbeit	Amerika/Südamerika/Ecuador	<Amerika>/<Südamerika>/Auca	1982
	82.84:50	Fischnetz [Reuse?] in Arbeit	Amerika/Südamerika/Ecuador	<Amerika>/<Südamerika>/Auca	1982
	82.84:51	Bündel Faden aus Baumbast, für Beutel, Netze usw.	Amerika/Südamerika/Ecuador	<Amerika>/<Südamerika>/Auca	1982
	82.84:52	Angefangener Netzbeutel	Amerika/Südamerika/Ecuador	<Amerika>/<Südamerika>/Auca	1982
	82.84:53	Paar geflochtene Armbänder	Amerika/Südamerika/Ecuador	<Amerika>/<Südamerika>/Auca	1982
	82.84:54	Paar geflochtene Armbänder	Amerika/Südamerika/Ecuador	<Amerika>/<Südamerika>/Auca	1982
	82.84:55	Paar geflochtene Armbänder mit Federn	Amerika/Südamerika/Ecuador	<Amerika>/<Südamerika>/Auca	1982
	82.84:56	Geflochtener Tragkorb, nicht vollendet	Amerika/Südamerika/Ecuador	<Amerika>/<Südamerika>/Auca	1982
	82.84:57	Stäbchen-Kamm	Amerika/Südamerika/Ecuador	<Amerika>/<Südamerika>/Auca	1982
	82.84:58	Stäbchen-Kamm	Amerika/Südamerika/Ecuador	<Amerika>/<Südamerika>/Auca	1982
	82.84:59	Paar Ohrpflöcke aus Holz	Amerika/Südamerika/Ecuador	<Amerika>/<Südamerika>/Auca	1982
	82.84:60	Paar Ohrpflöcke aus Holz	Amerika/Südamerika/Ecuador	<Amerika>/<Südamerika>/Auca	1982
	82.84:61	Ohrpflock aus Holz	Amerika/Südamerika/Ecuador	<Amerika>/<Südamerika>/Auca	1982
	82.84:62	Ohrpflock aus Holz	Amerika/Südamerika/Ecuador	<Amerika>/<Südamerika>/Auca	1982
	82.84:63	Ohrpflock aus Holz	Amerika/Südamerika/Ecuador	<Amerika>/<Südamerika>/Auca	1982
	82.84:64	Ohrpflock aus Holz	Amerika/Südamerika/Ecuador	<Amerika>/<Südamerika>/Auca	1982
	82.84:65	Ohrpflock aus Holz	Amerika/Südamerika/Ecuador	<Amerika>/<Südamerika>/Auca	1982
	82.84:66	Ohrpflock aus Holz	Amerika/Südamerika/Ecuador	<Amerika>/<Süda	1982

Please note that many designations in this list have been identified as faulty, outdated or a racist abuse since the inventories' original conception.

Bild	Inventarnummer	Objektbezeichnung	Herkunft	Ethnie	Eingangsdatum
				merika>/Auca	
	82.84:67	Ohrpflock aus Holz	Amerika/Südamerika/Ecuador	<Amerika>/<Südamerika>/Auca	1982
	82.84:68	Probe weißer Farbe zum Bemalen der Ohrpflöcke	Amerika/Südamerika/Ecuador	<Amerika>/<Südamerika>/Auca	1982
	82.84:69	Probe weißer Farbe zum Bemalen der Ohrpflöcke	Amerika/Südamerika/Ecuador	<Amerika>/<Südamerika>/Auca	1982
	82.84:70	Halskette aus Knochen, Zahn, Samen und Federn	Amerika/Südamerika/Ecuador	<Amerika>/<Südamerika>/Auca	1982
	82.84:71	Halskette aus Vogelbälgen, Zähnen, Samen und Rohr	Amerika/Südamerika/Ecuador	<Amerika>/<Südamerika>/Auca	1982
	82.84:72	Kopfschmuck mit roten, gelben und weißen Federn	Amerika/Südamerika/Ecuador	<Amerika>/<Südamerika>/Auca	1982
	82.84:73	Kopfschmuck mit Federn, bunt	Amerika/Südamerika/Ecuador	<Amerika>/<Südamerika>/Auca	1982
	82.84:74	Kopfschmuck mit Federn, bunt	Amerika/Südamerika/Ecuador	<Amerika>/<Südamerika>/Auca	1982
	82.84:75	Kopfschmuck mit gelben und weißen Federn	Amerika/Südamerika/Ecuador	<Amerika>/<Südamerika>/Auca	1982
	82.84:76	Kopfschmuck mit gelben Federn, in Arbeit	Amerika/Südamerika/Ecuador	<Amerika>/<Südamerika>/Auca	1982
	82.84:77	Federgesteck, weiß, für Kopfschmuck	Amerika/Südamerika/Ecuador	<Amerika>/<Südamerika>/Auca	1982
	82.84:78	Vogelbalg zur Herstellung von Kopfschmuck, in Blattverpackung	Amerika/Südamerika/Ecuador	<Amerika>/<Südamerika>/Auca	1982
	82.84:79	Leuchtend blauer Vogelbalg [ganzer Vogel, ausgestopft] zur Herstellung von Kopfschmuck	Amerika/Südamerika/Ecuador	<Amerika>/<Südamerika>/Auca	1982
	82.84:80	Federgesteck für Kopfschmuck	Amerika/Südamerika/Ecuador	<Amerika>/<Südamerika>/Auca	1982
	82.84:81	Schmuckgehänge, Federn und Fell	Amerika/Südamerika/Ecuador	<Amerika>/<Südamerika>/Auca	1982
	82.84:82	Rasselbeinband	Amerika/Südamerika/Ecuador	<Amerika>/<Südamerika>/Auca	1982
	82.84:83	Paar Rasselbeinbänder	Amerika/Südamerika/Ecuador	<Amerika>/<Südamerika>/Auca	1982
	82.84:84	Steinbeilklinge	Amerika/Südamerika/Ecuador	<Amerika>/<Südamerika>/Auca	1982
	82.84:85	Köder mit Blasrohrpfeilen (vergiftet!)	Amerika/Südamerika/Ecuador	<Amerika>/<Südamerika>/Auca	1982
	82.84:86	Köcher aus Bambus mit Deckel, mit einer	Amerika/Südamerika/Ecuador	<Amerika>/<Süda	1982

Please note that many designations in this list have been identified as faulty, outdated or as racist abuse since the inventories' original conception.

Bild	Inventarnummer	Objektbezeichnung	Herkunft	Ethnie	Eingangsdatum
		Anzahl Pfeilen, darangehängt Tierzähne und Kallebasse mit Baumwolle		merika>/Auca	
	82.84:87	Köder	Amerika/Südamerika/Ecuador	<Amerika>/<Südamerika>/Auca	1982
	82.84:88	Köder, beschädigt	Amerika/Südamerika/Ecuador	<Amerika>/<Südamerika>/Auca	1982
	82.84:89	Köder, beschädigt	Amerika/Südamerika/Ecuador	<Amerika>/<Südamerika>/Auca	1982
	82.84:90	Köcher, leer, ohne Deckel und Zubehör	Amerika/Südamerika/Ecuador	<Amerika>/<Südamerika>/Auca	1982
	82.84:91	Bündel Rohrabschnitte zur Herstellung von Blasrohrpfeilen	Amerika/Südamerika/Ecuador	<Amerika>/<Südamerika>/Auca	1982
	82.84:92	Kalebasse mit Bombaxwolle für Blasrohre	Amerika/Südamerika/Ecuador	<Amerika>/<Südamerika>/Auca	1982
	82.84:93	Köcher mit Blasrohrpfeilen	Amerika/Südamerika/Ecuador	<Amerika>/<Südamerika>/Auca	
	82.84:94	Kinderblasrohr	Amerika/Südamerika/Ecuador	<Amerika>/<Südamerika>/Auca	
	82.84:95	Kinderblasrohr	Amerika/Südamerika/Ecuador	<Amerika>/<Südamerika>/Auca	
	82.84:96	Blasrohr	Amerika/Südamerika/Ecuador	<Amerika>/<Südamerika>/Auca	
	82.84:97	Blasrohr	Amerika/Südamerika/Ecuador	<Amerika>/<Südamerika>/Auca	
	82.84:98	Blasrohr	Amerika/Südamerika/Ecuador	<Amerika>/<Südamerika>/Auca	
	82.84:99	Halbfertiges Blasrohr	Amerika/Südamerika/Ecuador	<Amerika>/<Südamerika>/Auca	
	82.84:100	Blasrohrreiniger	Amerika/Südamerika/Ecuador	<Amerika>/<Südamerika>/Auca	
	82.84:101	Blasrohrreiniger	Amerika/Südamerika/Ecuador	<Amerika>/<Südamerika>/Auca	
	82.84:102	Probe Harz zur Blasrohrherstellung	Amerika/Südamerika/Ecuador	<Amerika>/<Südamerika>/Auca	
	82.84:103	Probe Harz zur Blasrohrherstellung	Amerika/Südamerika/Ecuador	<Amerika>/<Südamerika>/Auca	
	82.84:104	Speer	Amerika/Südamerika/Ecuador	<Amerika>/<Südamerika>/Auca	
	82.84:105	Speer	Amerika/Südamerika/Ecuador	<Amerika>/<Südamerika>/Auca	
	82.84:106	Speer	Amerika/Südamerika/Ecuador	<Amerika>/<Süda	

Please note that many designations in this list have been identified as faulty, outdated or a racist abuse since the inventories' original conception.

Bild	Inventarnummer	Objektbezeichnung	Herkunft	Ethnie	Eingangsdatum
				merika>/Auca	
	82.84:107	Speer	Amerika/Südamerika/Ecuador	<Amerika>/<Süda merika>/Auca	
	82.84:108	Kleiner Speer mit Federn	Amerika/Südamerika/Ecuador	<Amerika>/<Süda merika>/Auca	
	82.84:109	Kleiner Speer mit Federn	Amerika/Südamerika/Ecuador	<Amerika>/<Süda merika>/Auca	
	82.84:110	Miniaturspeer für Kinder	Amerika/Südamerika/Ecuador	<Amerika>/<Süda merika>/Auca	
	82.84:111	Miniaturspeer für Touristen (in Köcher mit Inv.Nr.:82.82:116)	Amerika/Südamerika/Ecuador	<Amerika>/<Süda merika>/Auca	
	82.84:112	Miniaturspeer für Touristen (in Köcher mit Inv.Nr.:82.82:116)	Amerika/Südamerika/Ecuador	<Amerika>/<Süda merika>/Auca	
	82.84:113	Miniaturspeer für Touristen (in Köcher mit Inv.Nr.:82.82:116)	Amerika/Südamerika/Ecuador	<Amerika>/<Süda merika>/Auca	
	82.84:114	Miniaturspeer für Touristen (in Köcher mit Inv.Nr.:82.82:116)	Amerika/Südamerika/Ecuador	<Amerika>/<Süda merika>/Auca	
	82.84:115	Haumesser aus Choulalholz	Amerika/Südamerika/Ecuador	<Amerika>/<Süda merika>/Auca	
	82.84:116	Köcher aus Bambus (mit 4 Miniaturspeeren für Touristen , eigene aufeinanderfolgende Inv.Nr.:82.84:111-114)	Amerika/Südamerika/Ecuador	<Amerika>/<Süda merika>/Auca	
	82.84:117	Kindertragband aus Baumbast	Amerika/Südamerika/Ecuador	<Amerika>/<Süda merika>/Auca	
	82.84:118	Probe Rindenbaststoff	Amerika/Südamerika/Ecuador	<Amerika>/<Süda merika>/Auca	
	82.84:119	Probe Rindenbaststoff	Amerika/Südamerika/Ecuador	<Amerika>/<Süda merika>/Auca	
	82.84:120	Probe Rindenbaststoff	Amerika/Südamerika/Ecuador	<Amerika>/<Süda merika>/Auca	
	82.84:121	Bambusröhre zum Aufbewahren von Gegenständen	Amerika/Südamerika/Ecuador	<Amerika>/<Süda merika>/Auca	
	82.84:122	Bambusröhre zum Aufbewahren von Gegenständen	Amerika/Südamerika/Ecuador	<Amerika>/<Süda merika>/Auca	
	82.84:123	Feuerbohrgerät (zweiteilig)	Amerika/Südamerika/Ecuador	<Amerika>/<Süda merika>/Auca	
	82.84:124	Feuerbohrgerät (zweiteilig)	Amerika/Südamerika/Ecuador	<Amerika>/<Süda merika>/Auca	
	82.84:125	Feuerbohrgerät (zweiteilig)	Amerika/Südamerika/Ecuador	<Amerika>/<Süda merika>/Auca	

Please note that many designations in this list have been identified as faulty, outdated or as racist abuse since the inventories' original conception.

Bild	Inventarnummer	Objektbezeichnung	Herkunft	Ethnie	Eingangsdatum
	82.84:126	Feuerbohrgerät (zerbrochen), ohne Bohrer	Amerika/Südamerika/Ecuador	<Amerika>/<Südamerika>/Auca	
	82.84:127	Federgesteck für Kopfschmuck (5 große, rote Federn)	Amerika/Südamerika/Ecuador	<Amerika>/<Südamerika>/Auca	
	82.84:128	Bündel "Begrüßungsfedern" (Papageienfedern)	Amerika/Südamerika/Ecuador	<Amerika>/<Südamerika>/Auca	
	82.84:129	Flußschnecke, Nahrungsmittel	Amerika/Südamerika/Ecuador	<Amerika>/<Südamerika>/Auca	
	82.84:130	Flußschnecke, Nahrungsmittel	Amerika/Südamerika/Ecuador	<Amerika>/<Südamerika>/Auca	
	82.84:131	Flußschnecke, Nahrungsmittel	Amerika/Südamerika/Ecuador	<Amerika>/<Südamerika>/Auca	
	82.84:132	Keramiktopf	Amerika/Südamerika/Ecuador/Napo und/oder Pastaza/unbekannt	<Amerika>/<Südamerika>/Auca	1982
	82.84:133	Keramiktopf	Amerika/Südamerika/Ecuador/Napo und /oder Pastaza/unbekannt	<Amerika>/<Südamerika>/Auca	1982
	82.84:134	Keramiktopf	Amerika/Südamerika/Ecuador/Napo und /oder Pastaza/unbekannt	<Amerika>/<Südamerika>/Auca	1982
	82.84:135	Keramiktopf	Amerika/Südamerika/Ecuador/Napo und/oder Pastaza/unbekannt	<Amerika>/<Südamerika>/Auca	1982
	82.84:136	Angefangene Hängematte	Amerika/Südamerika/Ecuador	<Amerika>/<Südamerika>/Jivaro, Jívaro	
	82.84:137	Wurfnetz	Amerika/Südamerika/Ecuador	<Amerika>/<Südamerika>/Colorados, Tsáchila	
	82.84:138	Tongefäß mit Curare	Amerika/Südamerika/Ecuador	<Amerika>/<Südamerika>/Colorados, Tsáchila	
	82.84:139	Blasrohr	Amerika/Südamerika/Ecuador	<Amerika>/<Südamerika>/Jivaro, Jívaro	
	82.84:140	Strick zum Aufhängen der Hängematte	Amerika/Südamerika/Ecuador	<Amerika>/<Südamerika>/Jivaro, Jívaro	
	82.84:141	Bandwebgerät	Amerika/Südamerika/Ecuador		
	82.84:142	Geflochtene Matte, bunt gemusterte Streifen, Fransen	Amerika/Südamerika/-/-/Mittlerer Amazonas		
	82.84:143	Schnitzgerät aus Agutizahn mit Griff aus Knochen	Amerika/Südamerika/-/-/Mittlerer Amazonas		
	82.84:144	Henkelkrug; Figurengefäß	Amerika/Südamerika/Chile/-/unbekannt	<Amerika>/<Südamerika>/Mapuche,	1982

Please note that many designations in this list have been identified as racist, outdated or a racist abuse since the inventories' original conception.

Bild	Inventarnummer	Objektbezeichnung	Herkunft	Ethnie	Eingangsdatum
				Araukaner	
	82.84:145	Gürtel	Amerika/Südamerika/Chile	<Amerika>/<Südamerika>/Mapuche, Araukaner	
	82.84:146	Schmaler Gürtel	Amerika/Südamerika/Chile	<Amerika>/<Südamerika>/Mapuche, Araukaner	
	82.84:147	Schmaler Gürtel	Amerika/Südamerika/Chile	<Amerika>/<Südamerika>/Mapuche, Araukaner	
	82.84:148	Beschwerstein, angebl. Türlager der Mapuche	Amerika/Südamerika/Chile	<Amerika>/<Südamerika>/Mapuche, Araukaner (?)	
	82.84:149	Beschwerstein, angebl. Türlager der Mapuche	Amerika/Südamerika/Chile		
	82.84:150	Beschwerstein	Amerika/Südamerika/Chile		
	82.84:151	Beschwerstein	Amerika/Südamerika/Chile		
	82.84:152	Beschwerstein	Amerika/Südamerika/Chile		
	82.84:153	Beschwerstein	Amerika/Südamerika/Chile		
	82.84:154	Beschwerstein, angefangen	Amerika/Südamerika		
	82.84:155	Bolakugel	Amerika/Südamerika/Chile	<Amerika>/<Südamerika>/Mapuche, Araukaner (?)	
	82.84:156	Bolakugel	Amerika/Südamerika/Chile	<Amerika>/<Südamerika>/Mapuche, Araukaner (?)	
	82.84:157	Bolakugel	Amerika/Südamerika/Chile	<Amerika>/<Südamerika>/Mapuche, Araukaner (?)	
	82.84:158	Winkelförmiger Stein, archäologisch	Amerika/Südamerika/Chile		
	82.84:159	Winkelförmiger Stein, archäologisch	Amerika/Südamerika/Chile		
	82.84:160	Kleines Tongefäß, archäologisch	Amerika/Südamerika/Chile		
	82.84:162	Federgesteck für Kopfschmuck	Amerika/Südamerika/Ecuador	<Amerika>/<Südamerika>/Auca	
	82.84:163	Anzahl (sieben) Federbüschel für Kopfschmuck	Amerika/Südamerika/Ecuador	<Amerika>/<Südamerika>/Auca	
	82.85:1	Federbild: Mexikanisches Staatswappen, schwarzer Rahmen	Amerika/Nordamerika/Mexiko		3.12.1982
	83.28:1	Siebdruck: Red Tail Hawk (25/40), 1982	Amerika/Nordamerika/Kanada / USA/-/West	<Amerika>/<Norda	2.6.1983

Please note that many designations in this list have been identified as guilty, outdated or as racist abuse since the inventories' original conception.

Bild	Inventarnummer	Objektbezeichnung	Herkunft	Ethnie	Eingangsdatum
			Central States	merika>/Crow	
	83.82:1	Fächer für Peyote Zeremonie	Amerika/Nordamerika/USA/Arizona, New Mexico, Colorado, Utah	<Amerika>/<Nordamerika>/Navajo, Diné	7.12.1982
	83.82:2	Flöte aus Knochen für Peyote Zeremonie	Amerika/Nordamerika/USA/Arizona, New Mexico, Colorado, Utah	<Amerika>/<Nordamerika>/Navajo, Diné	7.12.1982
	83.82:3	Rassel für Peyote Zeremonie	Amerika/Nordamerika/USA/Arizona, New Mexico, Colorado, Utah	<Amerika>/<Nordamerika>/Navajo, Diné	7.12.1982
	83.82:4	Federn für Peyote Zeremonie	Amerika/Nordamerika/USA/Arizona, New Mexico, Colorado, Utah	<Amerika>/<Nordamerika>/Navajo, Diné	7.12.1982
	83.82:5	Flagge für Peyote Zeremonie	Amerika/Nordamerika/USA/Arizona, New Mexico, Colorado, Utah	<Amerika>/<Nordamerika>/Navajo, Diné	7.12.1982
	83.83:1	Peyote-Kasten für Roadman	Amerika/Nordamerika/USA/Arizona, New Mexico, Colorado, Utah	<Amerika>/<Nordamerika>/Navajo, Diné	23.7,7.12.82,30.3.83
	83.83:2	Wassertrommel für Peyote-Zeremonie mit Schlägel	Amerika/Nordamerika/USA/Arizona, New Mexico, Colorado, Utah	<Amerika>/<Nordamerika>/Navajo, Diné	23.7,7.12.82,30.3.83
	83.83:3	Paar Oberarmbänder mit Perlen	Amerika/Nordamerika/USA/Arizona, New Mexico	<Amerika>/<Nordamerika>/Pueblo-Indianer/Hopi	23.7,7.12.82,30.3.83
	83.83:4	Sandgemälde "The blessing seed"	Amerika/Nordamerika/USA/Arizona, New Mexico, Colorado, Utah	<Amerika>/<Nordamerika>/Navajo, Diné	23.7,7.12.82,30.3.83
	83.83:5	Krippenfigur, Maria	Amerika/Nordamerika/USA/New Mexico/Santa Clara Pueblo	<Amerika>/<Nordamerika>/Pueblo-Indianer/Tewa	23.7,7.12.82,30.3.83
	83.83:6	Krippenfigur, Joseph	Amerika/Nordamerika/USA/New Mexico/Santa Clara Pueblo	<Amerika>/<Nordamerika>/Pueblo-Indianer/Tewa	23.7,7.12.82,30.3.83
	83.83:7	Krippenfigur, Jesuskind	Amerika/Nordamerika/USA/New Mexico/Santa Clara Pueblo	<Amerika>/<Nordamerika>/Pueblo-Indianer/Tewa	23.7,7.12.82,30.3.83
	83.83:8	Kippenfigur, Weiser aus dem Morgenland	Amerika/Nordamerika/USA/New Mexico/Santa Clara Pueblo	<Amerika>/<Nordamerika>/Pueblo-Indianer/Tewa	23.7,7.12.82,30.3.83
	83.83:9	Krippenfigur, Weiser aus dem Morgenland	Amerika/Nordamerika/USA/New Mexico/Santa Clara Pueblo	<Amerika>/<Nordamerika>/Pueblo-Indianer/Tewa	23.7,7.12.82,30.3.83

Please note that many designations in this list have been identified as faulty, outdated or as racist abuse since the inventories' original conception.

Bild	Inventarnummer	Objektbezeichnung	Herkunft	Ethnie	Eingangsdatum
	83.83:10	Krippenfigur, Weiser aus dem Morgenland	Amerika/Nordamerika/USA/New Mexico/Santa Clara Pueblo	<Amerika>/<Nordamerika>/Pueblo-Indianer/Tewa	23.7,7.12.82,30.3.83
	83.83:11	Krippenfigur, Engel	Amerika/Nordamerika/USA/New Mexico/Santa Clara Pueblo	<Amerika>/<Nordamerika>/Pueblo-Indianer/Tewa	23.7,7.12.82,30.3.83
	83.83:12	Krippenfigur, Engel	Amerika/Nordamerika/USA/New Mexico/Santa Clara Pueblo	<Amerika>/<Nordamerika>/Pueblo-Indianer/Tewa	23.7,7.12.82,30.3.83
	83.83:13	Krippenfigur, Schaf	Amerika/Nordamerika/USA/New Mexico/Santa Clara Pueblo	<Amerika>/<Nordamerika>/Pueblo-Indianer/Tewa	23.7,7.12.82,30.3.83
	83.83:14	Krippenfigur, hockendes Tier (Schaf?)	Amerika/Nordamerika/USA/New Mexico/Santa Clara Pueblo	<Amerika>/<Nordamerika>/Pueblo-Indianer/Tewa	23.7,7.12.82,30.3.83
	83.83:15	Krippenfigur, Vierfüßler	Amerika/Nordamerika/USA/New Mexico/Santa Clara Pueblo	<Amerika>/<Nordamerika>/Pueblo-Indianer/Tewa	23.7,7.12.82,30.3.83
	83.83:16	Krippenfigur, Esel	Amerika/Nordamerika/USA/New Mexico/Santa Clara Pueblo (?)	<Amerika>/<Nordamerika>/Pueblo-Indianer/Tewa	23.7,7.12.82,30.3.83
	83.83:17	Krippenfigur, Ochse	Amerika/Nordamerika/USA/New Mexico/Santa Clara Pueblo	<Amerika>/<Nordamerika>/Pueblo-Indianer/Tewa	23.7,7.12.82,30.3.83
	83.84:1	Malerei auf Leder von Anthony Belvado	Amerika/Nordamerika/USA/Arizona, New Mexico	<Amerika>/<Nordamerika>/Apachen/ San Carlos Apachen	20.10.1983
	83.84:2	Gebetsstab	Amerika/Nordamerika/Mexiko/Nayarit und Jalisco und Durango	<Amerika>/<Mittelamerika>/Huichol	20.10.1983
	83.84:3	Gebetsstab	Amerika/Nordamerika/Mexiko/Nayarit und Jalisco und Durango	<Amerika>/<Mittelamerika>/Huichol	20.10.1983
	83.84:4	Gebetsstab	Amerika/Nordamerika/Mexiko/Nayarit und Jalisco und Durango	<Amerika>/<Mittelamerika>/Huichol	20.10.1983
	83.84:5	Gebetsstab	Amerika/Nordamerika/Mexiko/Nayarit und Jalisco und Durango	<Amerika>/<Mittelamerika>/Huichol	20.10.1983
	83.84:6	Gebetsstab	Amerika/Nordamerika/Mexiko/Nayarit und Jalisco und Durango	<Amerika>/<Mittelamerika>/Huichol	20.10.1983
	83.84:7	Gebetsstab	Amerika/Nordamerika/Mexiko/Nayarit und Jalisco und Durango	<Amerika>/<Mittelamerika>/Huichol	20.10.1983
	83.84:8	Gebetsstab	Amerika/Nordamerika/Mexiko/Nayarit und Jalisco und Durango	<Amerika>/<Mittelamerika>/Huichol	20.10.1983
	83.85:1	Siebdruck: "Mountain Spirit Dancers", von	Amerika/Nordamerika/USA/Arizona, New Mexico	<Amerika>/<Norda	

Please note that many designations in this list have been identified as faulty, outdated or as racist abuse since the inventories' original conception.

Bild	Inventarnummer	Objektbezeichnung	Herkunft	Ethnie	Eingangsdatum
		John Nieto		merika>/Apachen	
	83.86:1	Lederkoffer	Amerika/Südamerika/Ecuador		
	83.86:2	Gebildbrot: Lama, groß mit floralen Verzierungen in rot, orange, grün und braun, mit rotem Zaumzeug	Amerika/Südamerika/Ecuador		
	83.86:3	Gebildbrot: Lama, mit großen floralen Verzierungen in rot, gelb, grün und orange, mit grünem Zaumzeug	Amerika/Südamerika/Ecuador		
	83.86:4	Gebildbrot: Pferd (Lama, oder ein anderes Huftier?), mit floraler Verzierung (rot, grün, gelb)	Amerika/Südamerika/Ecuador		
	83.86:5	Gebildbrot: Kleines Tier (Pferd?), verziert mit floralen Verzierungen in grün, rot und gelb, mit rotem Zaumzeug	Amerika/Südamerika/Ecuador		
	83.86:6	Gebildbrot: Schildkröte mit Blume auf dem Panzer in grün, rosa, gelb und violett	Amerika/Südamerika/Ecuador		
	83.86:7	Gebildbrot: Tier (Pferd oder Lama?) mit Reiter (einer der "Heiligen drei Könige"), Reiter mit Umhang und Kopfbedeckung und Bart, trägt Gefäß mit gelbem Inhalt, mit floralen Verzierungen in rot, grün, braun, gelb	Amerika/Südamerika/Ecuador		
	83.86:8	Gebildbrot: Reiter (einer der "Heiligen drei Könige") mit einem Gefäß in der Hand, einen weiten Rock tragend, mit floralen Verzierungen (rot, gelb, grün)	Amerika/Südamerika/Ecuador		
	83.86:9	Gebildbrot: Tier mit Reiter im Sattel (einer der "Heiligen drei Könige"), rot, gelb, braun und grün	Amerika/Südamerika/Ecuador		
	83.86:10	Gebildbrot: Frau mit Kind (Maria und Jesus?), mit Blumen ver, gelbziert (grün, rot, gelb)	Amerika/Südamerika/Ecuador		
	83.86:11	Gebildbrot: Frau (Maria?) mit rotem Hut, Hände auf dem Bauch, mit floralen Verzierungen in rot, gelb, grün und braun	Amerika/Südamerika/Ecuador		
	83.86:12	Gebildbrot: Frau mit grünem Umhang und rotem Kleid und floralen Applikationen in rot, gelb und braun (Maria?)	Amerika/Südamerika/Ecuador		
	83.86:13	Gebildbrot: Mann mit Stab (Joseph? Hirte?) mit Bart und Tuch, braun, grün, blau, rot mit floralen Verzierungen	Amerika/Südamerika/Ecuador		
	83.86:14	Gebildbrot: Frau mit Flöte, mit Zopf und Hut, Wams mit floralen Verzierungen in	Amerika/Südamerika/Ecuador		

Please note that many descriptions in this list have been identified as faulty, outdated or a racist abuse since the inventories' original conception.

Bild	Inventarnummer	Objektbezeichnung	Herkunft	Ethnie	Eingangsdatum
		rosa, orange und grün			
	83.86:15	Gebildbrot: Frau mit Flöte, dunkle lange Haare, braune Hose und orangener Wams mit Verzierungen in braun, gelb und rosa	Amerika/Südamerika/Ecuador		
	83.86:16	Gebildbrot: Kleine Frau, geklebt, mit Hut und Krug und einem roten Kopftuch, verziert mit roten, grünen und gelben Blumen	Amerika/Südamerika/Ecuador		
	83.86:17	Gebildbrot: Engel mit rotem Heiligenschein und braunem Kleid mit Verzierungen in gelb, rot und grün und Flügeln, Arme gehoben	Amerika/Südamerika/Ecuador		
	83.86:18	Gebildbrot: Engel mit rotem Kleid mit floralen Verzierungen in gelb, braun, rot und grün, mit gelbem Heiligenschein, Flügeln und erhobenen Armen	Amerika/Südamerika/Ecuador		
	83.86:19	Gebildbrot: Ochse, geklebt, mit Blumen verziert (rot, gelb, schwarz)	Amerika/Südamerika/Ecuador		
	83.86:20	Gebildbrot: Eule mit braunem Schnabel und Ohren, auf einem Ast sitzend, Gefieder in orange, lila, rot und grün	Amerika/Südamerika/Ecuador		
	83.86:21	Gebildbrot: Fisch mit Schuppen in braun, rot, grün, orange, schwarz, lila	Amerika/Südamerika/Ecuador		
	83.86:22	Gebildbrot: Schildkröte mit Panzer, der mit einer großen Blume verziert ist	Amerika/Südamerika/Ecuador		
	83.86:23	Gebildbrot: Stern mit floralen Verzierungen in gelb, rot, grün, braun	Amerika/Südamerika/Ecuador		
	83.86:24	Gebildbrot: Jesuskind mit gefalteten Händen in Krippe (oval), angedeutetes Stroh, mit floralen Verzierungen in grün und rot	Amerika/Südamerika/Ecuador		
	83.90:1	Braune Manta (Umhang), mit blauen Streifen	Amerika/Südamerika/Bolivien/-/La Paz		
	83.90:2	Mütze aus Wolle; braun, weiß, schwarz gemustert	Amerika/Südamerika/Bolivien		
	83.90:3	Männerponcho, braun mit türkis-blauer Borte	Amerika/Südamerika/Bolivien/-/Cata Cora		1983
	83.90:4	Beigefarbene Faja (Gürtel) aus Wolle	Amerika/Südamerika/Bolivien/-/La Paz		1983
	83.90:5	Paar Sandalen mit Gummisohlen	Amerika/Südamerika/Bolivien/-/La Paz		1983
	83.90:6	Weißblauer Unterrock	Amerika/Südamerika/Bolivien/-/La Paz		1983
	83.90:7	Pinkfarbener Chola-Rock (zu Chola-	Amerika/Südamerika/Bolivien/-/La Paz		1983

Please note that many designations in this list have been identified as faulty, outdated or as racist abuse since the inventories' original conception.

Bild	Inventarnummer	Objektbezeichnung	Herkunft	Ethnie	Eingangsdatum
		Tracht)			
	83.90:8	Stoffschürze, weiß-blau karriert mit schwarzem Blattmuster	Amerika/Südamerika/Bolivien/-/La Paz		1983
	83.90:9	Rosa Bluse (zu Chola-Tracht)	Amerika/Südamerika/Bolivien/-/La Paz		1983
	83.90:10	Schwarzes Zopfband aus Wolle	Amerika/Südamerika/Bolivien/-/La Paz		1983
	83.90:11	Schwarzer Chola-Hut (zu Chola-Tracht)	Amerika/Südamerika/Bolivien/-/La Paz		1983
	83.90:12	Paar Schuhe für Frauen aus schwarzen Autogummireifen, mit Verzierung	Amerika/Südamerika/Bolivien/-/La Paz		1983
	83.90:13	Balsa-Boot	Amerika/Südamerika/Bolivien/-/Sorejapa, Lago Titicaca		1983
	83.90:14	Ruder	Amerika/Südamerika/Bolivien/-/Sorejapa, Lago Titicaca		1983
	84.9:1	Großes Tongefäß mit Standring, geklebt, unvollständig (Untergefäß von Fund 1, Quadrat 2)	Amerika/Zentralamerika/Nicaragua/-/San Antonio		1963
	84.9:2	Kugeliges Tongefäß, unbemalt, geklebt (Deckelgefäß von Fund 2, Quadrat 2)	Amerika/Zentralamerika/Nicaragua/-/San Antonio		1963
	84.9:3	Schuhförmiges Gefäß ohne Rand, geklebt (Untergefäß von Fund 2, Quadrat 2)	Amerika/Zentralamerika/Nicaragua/-/San Antonio		1963
	84.9:4	Hälfte eines großen Tongefäßes, geklebt (Untergefäß von Fund 3, Quadrat 2)	Amerika/Zentralamerika/Nicaragua/-/San Antonio		1963
	84.9:5	Sehr großes Tongefäß, geklebt (Untergefäß von Fund 4, Quadrat 2)	Amerika/Zentralamerika/Nicaragua/-/San Antonio		1963
	84.9:6	Schuhförmiges Tongefäß, stark beschädigt, geklebt, ohne Rand (Untergefäß von Fund 5, Quadrat 2)	Amerika/Zentralamerika/Nicaragua/-/San Antonio		1963
	84.9:7	Großes, offenes Tongefäß, Rand fehlt meist, geklebt (Untergefäß von Fund 7, Quadrat 2)	Amerika/Zentralamerika/Nicaragua/-/San Antonio		1963
	84.9:8	Großes, offenes Tongefäß, Rand fehlt teilweise, geklebt	Amerika/Zentralamerika/Nicaragua/-/San Antonio		1963
	84.9:9	Halbe Tonschale, Typ "Luno Polycrome", geklebt (Beigefäß zu Fund 8, Quadrat 2)	Amerika/Zentralamerika/Nicaragua/-/San Antonio		1963
	84.9:10	Großes, unbemaltes Tongefäß, Boden fehlt teilweise (Deckelgefäß von B-2)	Amerika/Zentralamerika/Nicaragua/-/Chilaite		1963
	84.9:11	Tonschale, Typ "Luna Polycrome", verwittert, geklebt (Beigefäß zu B-2)	Amerika/Zentralamerika/Nicaragua/-/Chilaite		1963
	84.9:12	Kugeliges Tongefäß, unbemalt, geklebt (Deckelgefäß von Fund 2= B-1)	Amerika/Zentralamerika/Nicaragua/-/Chilaite		1963
	84.9:13	Tonschale, Typ "Luna Polycrome",	Amerika/Zentralamerika/Nicaragua/-/Chilaite		1963

Please note, many descriptions in this list have been identified as faulty, outdated or as racist abuse since the inventories´ original conception.

Bild	Inventarnummer	Objektbezeichnung	Herkunft	Ethnie	Eingangsdatum
		verwittert, geklebt, große Fehlstellen (zu Fund 3)			
	84.9:14	Großes, Schuhförmiges Tongefäß, geklebt, ergänzt (Untergefäß von fund 1)	Amerika/Zentralamerika/Nicaragua/-/San Lázaro		1963
	84.9:15	Großes, Schuhförmiges Tongefäß, Tierkopfform, geklebt (Untergefäß von Fund 5)	Amerika/Zentralamerika/Nicaragua/-/Los Angeles		1963
	84.9:16	Großes, Schuhförmiges Tongefäß, Tierkopfform, geklebt (Untergefäß von Fund 7)	Amerika/Zentralamerika/Nicaragua/-/Los Angeles		1963
	84.9:17	Braune Tonschale, geklebt (Deckelgefäß von Fund 7)	Amerika/Zentralamerika/Nicaragua/-/Los Angeles		1963
	84.9:18	Großes, Olla-artiges Tongefäß, geklebt und ergänzt (Untergefäß von Fund 6)	Amerika/Zentralamerika/Nicaragua/-/Los Angeles		1963
	84.9:19	Große, offene Tonschale, brushed, geklebt (Deckelgefäß von Fund 112)	Amerika/Zentralamerika/Nicaragua/-/Los Angeles		1963
	84.9:20	Halbe, mittelgroße Olla, geklebt, mit loser Scherbe (Fund 14)	Amerika/Zentralamerika/Nicaragua/-/Los Angeles		1963
	84.9:21	Große Tonschale, mit Vogelfigur, Typ "Tieriea Blanca Appliqué), geklebt (Deckelschale von Fund 15)	Amerika/Zentralamerika/Nicaragua/-/Los Angeles		1963
	84.9:22	Große Tonschale, mit "Drachen", Typ "Tieriea Blanca Appliqué), geklebt (Untergefäß von Fund 15)	Amerika/Zentralamerika/Nicaragua/-/Los Angeles		1963
	84.9:23	Große Olla aus Ton, geklebt und ergänzt (Untergefäß von Fund 12)	Amerika/Zentralamerika/Nicaragua/-/Los Angeles		1963
	84.9:24	Olla aus Ton, Rand fehlt, Toloid, mit Schlange, geklebt (Fund 10)	Amerika/Zentralamerika/Nicaragua/-/Los Angeles		1963
	84.9:25	Scherben einer großen, roten Tonschale (Deckel zu Fund 10)	Amerika/Zentralamerika/Nicaragua/-/Los Angeles		1963
	84.9:26	Schalenartiges Gefäß, Einschnitte unter dem Rand geklebt, unvollständig (Fund 14)	Amerika/Zentralamerika/Nicaragua/-/Los Angeles		1963
	84.9:27	Olla-artiges Gefäß, rot, mit alter Reparatur, geklebt (Fund 21, Quadrat 10)	Amerika/Zentralamerika/Nicaragua/-/Los Angeles		1963
	84.9:28	Schuhförmiges Gefäß, unter größeren Verlusten geklebt (Fund 11)	Amerika/Zentralamerika/Nicaragua/-/Los Angeles		1963
	84.9:29	Halbes, kugeliges Tongefäß, Espinoza Red-Bandal (Fund 4)	Amerika/Zentralamerika/Nicaragua/-/Los Angeles		1963
	84.9:30	Kugeliges Tongefäß, leicht ovaler Querschnitt, geklebt (Fund 8)	Amerika/Zentralamerika/Nicaragua/-/Los Angeles		1963
	84.9:31	Große Tonscherbe von einer Tiefen	Amerika/Zentralamerika/Nicaragua/-/Los		1963

Please note that racist designations in this list have been identified as faulty, outdated or as racist abuse since the inventories' original conception.

Bild	Inventarnummer	Objektbezeichnung	Herkunft	Ethnie	Eingangsdatum
		Schale, rot, geklebt (Fund 8)	Angeles		
	84.9:32	Zwei große Teile eines kugeligen, großen Gefäßes, geklebt (Fund 8)	Amerika/Zentralamerika/Nicaragua/-/Los Angeles		1963
	84.9:33	Bein von einer Metate, ritzverziert (Fund 8)	Amerika/Zentralamerika/Nicaragua/-/Los Angeles		1963
	84.9:34	Große Scherbe, Espinoza Red Banded, geklebt (Grab 59)	Amerika/Zentralamerika/Nicaragua/-/Los Angeles		1963
	84.9:35	längliches Bruchstück: Unterteil eines Räuchergefäßes (Grab 59)	Amerika/Zentralamerika/Nicaragua/-/Los Angeles		1963
	84.9:36	Große, etwas ovale Olla, mit Appliqué, geklebt (Grab 27)	Amerika/Zentralamerika/Nicaragua/-/Los Angeles		1963
	84.9:37	Halbes Tongefäß, etwas kleiner als 84.9:36, geklebt, (Grab 27)	Amerika/Zentralamerika/Nicaragua/-/Los Angeles		1963
	84.9:38	Metate aus Stein, fußlos (Fund 1)	Amerika/Zentralamerika/Nicaragua/-/Los Angeles		1963
	84.9:39	Großes, offenes Gefäß, fast senkrechte Wände, Standring geklebt, große Fehlstellen (Fund 1)	Amerika/Zentralamerika/Nicaragua/-/Los Angeles		1963
	84.9:40	Großes, offenes Gefäß, fast senkrechte Wände, kleiner als 84.9:39; große Fehlstellen, geklebt, (Fund 1)	Amerika/Zentralamerika/Nicaragua/-/Los Angeles		1963
	84.9:41	Große, offene Schale, weiss auf rot, feinlinig bemalt, drei große füße, nur etwa die Hälfte vorhanden, dazu verschiedene Teile geklebt (Fund 1)	Amerika/Zentralamerika/Nicaragua/-/Los Angeles		1963
	84.9:42	Randstück, ähnlich Tonschale 84.9:41 (Fund 1)	Amerika/Zentralamerika/Nicaragua/-/Los Angeles		1963
	84.9:43	Tonschale mit Standfuß, orange, Fehlstellen, geklebt (Fund 1)	Amerika/Zentralamerika/Nicaragua/-/Los Angeles		1963
	84.9:44	Größere Olla aus Ton, Boden (und Standring?) fehlt, größere Fehlstellen, geklebt (Fund 1)	Amerika/Zentralamerika/Nicaragua/-/Los Angeles		1963
	84.9:45	Kleinere Olla, rot, ähnlich 84.9:44, mit Standfuß, größere Teile fehlen, geklebt (Fund 1)	Amerika/Zentralamerika/Nicaragua/-/Los Angeles		1963
	84.9:46	Olla aus Ton, Enden spitz ausgezogen, größter Teil des Bodens fehlt, geklebt (Fund 1)	Amerika/Zentralamerika/Nicaragua/-/Los Angeles		1963
	84.9:47	Großer Teil eines Gefäßes aus Ton, rund, Espinoza Red Bandal, geklebt (Fund 1)	Amerika/Zentralamerika/Nicaragua/-/Los Angeles		1963
	84.9:48	Hälfte eines kugeligen Tongefäßes mit extrem enger Mündung, geklebt (Fund 1),	Amerika/Zentralamerika/Nicaragua/-/Los Angeles		1963

Please note that many designations in this list have been identified as faulty, outdated or as racist abuse since the inventories' original conception.

Bild	Inventarnummer	Objektbezeichnung	Herkunft	Ethnie	Eingangsdatum
		dazu Anzahl Scherben			
	84.9:49	Größere Scherbe, Espinoza Red-Bandal, geklebt, (Fund 1)	Amerika/Zentralamerika/Nicaragua/-/Los Angeles		1963
	84.9:50	Teil einer Gesichtsschale, Gonzalez Polychrome, Q1-C	Amerika/Zentralamerika/Nicaragua/-/San Ryue		1963
	84.9:51	Hälfte einer Schale aus Ton, Black-on-Orange, Q-1-C	Amerika/Zentralamerika/Nicaragua/-/San Ryue		1963
	84.9:52	Fuß eines Molcajete aus Ton, Vogelform, Tola Trichrome, Q-1-D	Amerika/Zentralamerika/Nicaragua/-/San Ryue		1963
	84.9:53	Fuß eines Molcajete aus Ton, Pelikan-Form, Tola Trichrome, Q-1-D	Amerika/Zentralamerika/Nicaragua/-/San Ryue		1963
	84.9:54	Vorderteil eines Räucherlöffels aus Ton, Tola Trichrome, Q-1-C	Amerika/Zentralamerika/Nicaragua/-/San Ryue		1963
	84.9:55	Oberteil eines kugeligen, roten Tongefäßes mit enger Mündung, Q-1-C	Amerika/Zentralamerika/Nicaragua/-/San Ryue		1963
	84.9:56	Reibschale (molcajete) aus Ton, Teil und Füße fehlen, Q-1-C	Amerika/Zentralamerika/Nicaragua/-/San Ryue		1963
	84.9:57	Vorderteil eines schuhförmigen Gefäßes aus Ton, geklebt, Q-1-C	Amerika/Zentralamerika/Nicaragua/-/San Ryue		1963
	84.9:58	Hälfte einer Reibschale aus Ton, Füße fehlen Q -1-C	Amerika/Zentralamerika/Nicaragua/-/San Roqúe		1963
	84.9:59	Hälfte einer Reibschale aus Ton, Füße fehlen Q -1-C	Amerika/Zentralamerika/Nicaragua/-/San Roqúe		1963
	84.9:60	Hälfte einer Reibschale aus Ton, Füße fehlen Q -1-C	Amerika/Zentralamerika/Nicaragua/-/San Roqúe		1963
	84.9:61	Reiber oder Stößel aus Stein, beschädigt Q-1-C	Amerika/Zentralamerika/Nicaragua/-/San Roqúe		1963
	84.9:62	Bruchstück eines Mano aus Stein	Amerika/Zentralamerika/Nicaragua/-/San Roqúe		1963
	84.9:63	Kleine Frauenfigur aus Stein, beschädigt Q-1-N	Amerika/Zentralamerika/Nicaragua/-/San Roqúe		1963
	84.9:64	Kleine Frauenfigur aus Stein, kleiner als 84.9:63, beschädigt Q-1-N	Amerika/Zentralamerika/Nicaragua/-/San Roqúe		1963
	84.9:65	Hälfte einer Reibschale aus Ton, zwei hohle Füße	Amerika/Zentralamerika/Nicaragua/-/San Roqúe		1963
	84.9:66	Hälfte eines Reibsteins, ein niedriger Fuß (Grab 56)	Amerika/Zentralamerika/Nicaragua/-/Los Angelos		1963
	84.9:67	Hälfte eines Reibsteins, ohne Fuß (Grab 9= Fund 1)	Amerika/Zentralamerika/Nicaragua/-/Los Angelos		1963
	84.9:68	Teil eines Reibsteins mit großem Fuß und Tierkopf am Rand	Amerika/Zentralamerika/Nicaragua/-/San Antonio		1963

Please note that many descriptions in this list have been identified as faulty, outdated or as racist abuse since the inventories' original conception.

Bild	Inventarnummer	Objektbezeichnung	Herkunft	Ethnie	Eingangsdatum
	84.9:69	Kleines Bruchstück eines Reibsteins (Fund 1)	Amerika/Zentralamerika/Nicaragua/-/Los Angelos		1963
	84.9:70	Hals- und Schulterstück eines kugeligen Tongefäßes, Toloid, geklebt (Fund 1)	Amerika/Zentralamerika/Nicaragua/-/Los Angelos		1963
	84.9:71	Größerer Stein mit Einritzung (Kreuz), B 42	Amerika/Zentralamerika/Nicaragua/-/Los Angelos		1963
	84.9:72	Dreieckiger Stein, gesägt (Fund 1)	Amerika/Zentralamerika/Nicaragua/-/Los Angelos		1963
	84.9:73	Tonschale mit Reliefverzierung, geklebt, große Fehlstellen (Fund 2, Deckel)	Amerika/Zentralamerika/Nicaragua/-/San Lázaro		1963
	84.9:74	Großes, kugeliges Gefäß, besenstrichverziert, geklebt und ergänzt (Fund 2)	Amerika/Zentralamerika/Nicaragua/-/San Lázaro		1963
	84.9:75	Tonschale mit drei füßen, Papagayo Polychrome, geklebt (Gefäßstapel bei Grab 14)	Amerika/Zentralamerika/Nicaragua/-/Los Angelos		1963
	84.9:76	Hälfte eines bauchigen Gefäßes, rot bemalt, geklebt (Fund 1)	Amerika/Zentralamerika/Nicaragua/-/Los Angelos		1963
	84.9:77	Hals eines Tongefäßes, stark beschädigt und geklebt, Toloide Bemalung, Appliqué (Fund 1)	Amerika/Zentralamerika/Nicaragua/-/Los Angelos		1963
	84.9:78	Spinnwirtel aus Ton (Grab 24)	Amerika/Zentralamerika/Nicaragua/-/Los Angelos		1963
	84.9:79	Spinnwirtel aus Ton	Amerika/Zentralamerika/Nicaragua/-/Los Angelos		1963
	84.9:80	Spinnwirtel aus Schildkrötenknochen (Grab 25)	Amerika/Zentralamerika/Nicaragua/-/Los Angelos		1963
	84.9:81	Spinnwirtel aus Schildkrötenknochen (Grab 25)	Amerika/Zentralamerika/Nicaragua/-/Los Angelos		1963
	84.9:82	Spinnwirtel aus Schildkrötenknochen (Südwand)	Amerika/Zentralamerika/Nicaragua/-/San Roque		1963
	84.9:83	Bruchstück: Ahle aus Knochen (Q-3-C)	Amerika/Zentralamerika/Nicaragua/-/San Lázaro		1963
	84.9:84	Ahle aus Knochen, feuergeschwärzt, Spitze fehlt (Q-3-C)	Amerika/Zentralamerika/Nicaragua/-/San Lázaro		1963
	84.9:85	Ahlenteil aus Knochen (Q-3-C)	Amerika/Zentralamerika/Nicaragua/-/San Lázaro		1963
	84.9:86	Spitze aus Knochen (Q-3-C)	Amerika/Zentralamerika/Nicaragua/-/San Lázaro		1963
	84.9:87	Ohrpflock aus Haiwirbel (Q-3-C)	Amerika/Zentralamerika/Nicaragua/-/San Lázaro		1963
	84.9:88	Ahle aus Hirschgeweih (Q-3-D)	Amerika/Zentralamerika/Nicaragua/-/San Lázaro		1963
	84.9:89	Ahlenbruchstück aus Knochen (Q-3-D)	Amerika/Zentralamerika/Nicaragua/-/San Lázaro		1963

Please note that many designations in this list have been identified as faulty, outdated or as racist abuse since the inventories' original conception.

Bild	Inventarnummer	Objektbezeichnung	Herkunft	Ethnie	Eingangsdatum
	84.9:90	Ahlenbruchstück aus Knochen (Q-3-D)	Amerika/Zentralamerika/Nicaragua/-/San Lázaro		1963
	84.9:91	Instrument aus Knochen (kleine Ahle?) (Q-3-D)	Amerika/Zentralamerika/Nicaragua/-/San Lázaro		1963
	84.9:92	Angeschnittener Knochen (Q-3-D)	Amerika/Zentralamerika/Nicaragua/-/San Lázaro		1963
	84.9:93	ahlenbruchstück aus Knochen (Q-3-B)	Amerika/Zentralamerika/Nicaragua/-/San Lázaro		1963
	84.9:94	Perle (Kettenglied) aus grünlichem Stein (Q-3-B)	Amerika/Zentralamerika/Nicaragua/-/San Lázaro		1963
	84.9:95	Ahlenbruchstück aus Knochen (Q-3-A)	Amerika/Zentralamerika/Nicaragua/-/San Lázaro		1963
	84.9:96	Spitze (von Pfriem?) aus Knochen (Q-3-B)	Amerika/Zentralamerika/Nicaragua/-/San Lázaro		1963
	84.9:97	Röhre (Keltenteil) mit zwei Löchern aus Knochen (Q-3-D)	Amerika/Zentralamerika/Nicaragua/-/San Lázaro		1963
	84.9:98	Geschnittener Knochen (Q-3-B)	Amerika/Zentralamerika/Nicaragua/-/San Lázaro		1963
	84.9:99	Ohrpflock (abgeschliffener Haiwirbel) (Q-1-C)	Amerika/Zentralamerika/Nicaragua/-/San Roque		1963
	84.9:100	Halber Ohrpflock aus Ton (Q-1-C), verziert	Amerika/Zentralamerika/Nicaragua/-/San Roque		1963
	84.9:101	Ohrpflock aus Ton mit Sporn, leicht beschädigt (Q-1-D)	Amerika/Zentralamerika/Nicaragua/-/San Roque		1963
	84.9:102	Ohrpflock aus Ton mit Sporn, leicht beschädigt (Q-1-D)	Amerika/Zentralamerika/Nicaragua/-/San Roque		1963
	84.9:103	Ohrpflock aus Ton mit Sporn, geklebt (Q-1-D)	Amerika/Zentralamerika/Nicaragua/-/San Roque		1963
	84.9:104	Ohrpflock aus Ton leicht beschädigt(Q-1-D)	Amerika/Zentralamerika/Nicaragua/-/San Roque		1963
	84.9:105	Hälfte eines Ohrpflocks aus Ton mit Sporn (Q-1-D)	Amerika/Zentralamerika/Nicaragua/-/San Roque		1963
	84.9:106	Hälfte eines Ohrpflocks aus Ton (Q-1-D)	Amerika/Zentralamerika/Nicaragua/-/San Roque		1963
	84.9:107	Teil eines Ohrpflocks aus Ton (Q-1-D)	Amerika/Zentralamerika/Nicaragua/-/San Roque		1963
	84.9:108	Ohrpflock aus Haiwirbel (Q-1-D)	Amerika/Zentralamerika/Nicaragua/-/San Roque		1963
	84.9:109	Spitze eines Gefäßes aus Knochen (Q-1-D)	Amerika/Zentralamerika/Nicaragua/-/San Roque		1963
	84.9:110	Spitze eines Gefäßes aus Knochen (Q-1-D)	Amerika/Zentralamerika/Nicaragua/-/San Roque		1963
	84.9:111	Durchbohrter Zahn (Anhänger) (Q-1-E)	Amerika/Zentralamerika/Nicaragua/-/San Roque		1963
	84.9:112	Perle aus Ton (Q-1-E)	Amerika/Zentralamerika/Nicaragua/-/San Roque		1963
	84.9:113	Teil eines verzierten Ohrpflocks aus Ton (Q-1-F)	Amerika/Zentralamerika/Nicaragua/-/San Roque		1963

Please note that many designations in this list have been identified as faulty, outdated or as racist abuse since the inventories' original conception.

Bild	Inventarnummer	Objektbezeichnung	Herkunft	Ethnie	Eingangsdatum
	84.9:114	Bruchstück eines Spatels aus Knochen (Q-2-C)	Amerika/Zentralamerika/Nicaragua/-/San Roque		1963
	84.9:115	Ahle aus Knochen (Q-2-D)	Amerika/Zentralamerika/Nicaragua/-/San Roque		1963
	84.9:116	Spitze aus Knochen (Q-2-D)	Amerika/Zentralamerika/Nicaragua/-/San Roque		1963
	84.9:117	Bearbeiteter Knochenteil (Q-2-D)	Amerika/Zentralamerika/Nicaragua/-/San Roque		1963
	84.9:118	Ahle aus Knochen, geklebt (Q-2-E)	Amerika/Zentralamerika/Nicaragua/-/San Roque		1963
	84.9:119	Durchbohrter Zahn, geklebt (Q-2-E)	Amerika/Zentralamerika/Nicaragua/-/San Roque		1963
	84.9:120	Figur aus Knochen (Anhänger) (Q-2-E)	Amerika/Zentralamerika/Nicaragua/-/San Roque		1963
	84.9:121	Ohrpflock aus Ton, beschädigt (Q-2-G)	Amerika/Zentralamerika/Nicaragua/-/San Roque		1963
	84.9:122	Durchbohrter Zahn (Q-2-I)	Amerika/Zentralamerika/Nicaragua/-/San Roque		1963
	84.9:123	Punze aus Knochen (nur Vorderteil) (Q-2-I)	Amerika/Zentralamerika/Nicaragua/-/San Roque		1963
	84.9:124	Ohrpflock aus Ton, verziert, beschädigt (Q-1-C)	Amerika/Zentralamerika/Nicaragua/-/Providencia		1963
	84.9:125	Ohrpflock aus Ton (Q-61-B)	Amerika/Zentralamerika/Nicaragua/-/Los Angelos		1963
	84.9:126	Ohrpflock aus Ton , kleiner (Q-3-B)	Amerika/Zentralamerika/Nicaragua/-/Los Angelos		1963
	84.9:127	Hälfte eines Ohrpflocks, verziert (Q-11-B)	Amerika/Zentralamerika/Nicaragua/-/Los Angelos		1963
	84.9:128	Knocheninstrument (Grab 44)	Amerika/Zentralamerika/Nicaragua/-/Los Angelos		1963
	84.9:129	Kette aus 51 grünlichen Steinperlen (Fund 7)	Amerika/Zentralamerika/Nicaragua/-/San Antonio		1963
	84.9:130	Kette aus 98 Tonperlen (Fund 8)	Amerika/Zentralamerika/Nicaragua/-/San Antonio		1963
	84.9:131	Tonperle (Q-4-C)	Amerika/Zentralamerika/Nicaragua/-/La Paloma		1963
	84.9:132	Verzierter Knochen (Bruchstück) (Q-2-E)	Amerika/Zentralamerika/Nicaragua/-/La Paloma		1963
	84.9:133	Knochenperle (Q-4-F)	Amerika/Zentralamerika/Nicaragua/-/La Paloma		1963
	84.9:134	Ohrpflock aus Haiwirbel (Q-2-H)	Amerika/Zentralamerika/Nicaragua/-/San Roque		1963
	84.9:135	Anhänger aus Ton, beschädigt (Q-4-C)	Amerika/Zentralamerika/Nicaragua/-/Los Angelos		1963
	84.9:136	Ringförmiger Gegenstand aus Ton (Q-2-E)	Amerika/Zentralamerika/Nicaragua/-/San Roque		1963
	84.9:137	Bruchstück eines Ohrpflocks aus Ton, verziert (Q-42-D)	Amerika/Zentralamerika/Nicaragua/-/Los Angelos		1963
	84.9:138	Bruchstück eines Ohrpflocks aus Ton,	Amerika/Zentralamerika/Nicaragua/-/La		1963

Please note that many designations in this list have been identified as faulty, outdated or as racist abuse since the inventories' original conception.

Bild	Inventarnummer	Objektbezeichnung	Herkunft	Ethnie	Eingangsdatum
		verziert (Q-1-C)	Providencia		
	84.9:139	Kette aus: 3 Goldblickperlen, 2 Harzperlen, 14 großen Grünsteinperlen, 36 kl. Grünsteinperlen, 27 doppelte Tonperlen, 289 einfache Tonperlen (Grab 2)	Amerika/Zentralamerika/Nicaragua/-/Chilaite		1963
	84.9:140	Hals eines Tongefäßes, geklebt (Fund 1)	Amerika/Zentralamerika/Nicaragua/-/Los Angelos		1963
	84.9:141	Halbes, kugeliges Gefäß mit weiter Mündung, geklebt (Fund 1)	Amerika/Zentralamerika/Nicaragua/-/San Roque		1963
	84.9:142	Stößel aus Stein (Q-1-D)	Amerika/Zentralamerika/Nicaragua/-/Tierra Blanca		1963
	84.9:143	Mörser (?) aus Stein (Q-2-C)	Amerika/Zentralamerika/Nicaragua/-/San Lázaro		1963
	84.9:144	Bruchstück eines Mörsers (Q-4-F)	Amerika/Zentralamerika/Nicaragua/-/La Paloma		1963
	84.9:145	Unterteil eines Stößels aus Stein (Q-2-D)	Amerika/Zentralamerika/Nicaragua/-/Providencia		1963
	84.9:146	Bruchstück eines durchbohrten Steines	Amerika/Zentralamerika/Nicaragua/-/San Lázaro		1963
	84.9:147	Steinskulptur (?)	Amerika/Zentralamerika/Nicaragua/-/San Lázaro		1963
	84.9:148	Hälfte eines Metate aus Stein	Amerika/Zentralamerika/Nicaragua/-/Taguisapa II		1963
	84.9:149	Bruchstück eines Stößels	Amerika/Zentralamerika/Nicaragua/-/San Roque		1963
	84.9:150	Bruchstück eines Reibsteins	Amerika/Zentralamerika/Nicaragua/-/Antiqual		1963
	84.9:151	Bruchstück eines Reibsteins, geklebt	Amerika/Zentralamerika/Nicaragua/-/Antiqual		1963
	84.9:152	Ritzverziertes Steinbruchstück	Amerika/Zentralamerika/Nicaragua/-/Chilaite		1963
	84.9:153	Ritzverziertes Steinbruchstück	Amerika/Zentralamerika/Nicaragua/-/Chilaite		1963
	84.9:154	Ritzverziertes Steinbruchstück	Amerika/Zentralamerika/Nicaragua/-/Chilaite		1963
	84.9:155	Teil (Hälfte) eines offenen, kugeligen Tongefäßes, bemalt, geklebt	Amerika/Zentralamerika/Nicaragua/-/San Antonio		1963
	84.9:156	Zwei große, geklebte Scherben einer hellen Schale mit alter Reparatur (Fund 9)	Amerika/Zentralamerika/Nicaragua/-/Los Angelos		1963
	84.9:157	Bearbeiteter Stein (Fund 1)	Amerika/Zentralamerika/Nicaragua/-/Los Angelos		1963
	84.9:158	Rochenstachel (in Gefäß bei B 14)	Amerika/Zentralamerika/Nicaragua/-/Los Angelos		1963
	84.9:159	Bruchstück eines verzierten Ohrpflocks aus Ton (Q-1-F)	Amerika/Zentralamerika/Nicaragua/-/San Roque		1963
	84.9:160	Bruchstück eines verzierten Ohrpflocks aus Ton (Q-1-G)	Amerika/Zentralamerika/Nicaragua/-/San Roque		1963
	84.9:161	Hälfte einer Reibschale aus Ton, zwei	Amerika/Zentralamerika/Nicaragua/-/San Roque		1963

Please note that many designations in the list have been identified as faulty, outdated or racist abuse since the inventories' original conception.

Bild	Inventarnummer	Objektbezeichnung	Herkunft	Ethnie	Eingangsdatum
		Füße (Q-1-C)			
	84.22:1	Tipi-Modell (Bemalung Kopie von 714:10)	Amerika/Nordamerika/USA/South Dakota	<Amerika>/<Nordamerika>/Sioux/Lakota/Oglala Lakota	1984
	84.22:2	Tipi-Modell (Bemalung Kopie von 715:10)	Amerika/Nordamerika/USA/South Dakota	<Amerika>/<Nordamerika>/Sioux/Lakota/Oglala Lakota	1984
	84.22:3	Tipi-Modell (Bemalung Kopie von 716:10)	Amerika/Nordamerika/USA/South Dakota	<Amerika>/<Nordamerika>/Sioux/Lakota/Oglala Lakota	1984
	84.22:4	Tipi-Modell (Bemalung Kopie von 717:10)	Amerika/Nordamerika/USA/South Dakota	<Amerika>/<Nordamerika>/Sioux/Lakota/Oglala Lakota	1984
	84.22:5	Tipi-Modell (Bemalung Kopie von 718:10)	Amerika/Nordamerika/USA/South Dakota	<Amerika>/<Nordamerika>/Sioux/Lakota/Oglala Lakota	1984
	84.22:6	Tipi-Modell (Bemalung Kopie von 719:10)	Amerika/Nordamerika/USA/South Dakota	<Amerika>/<Nordamerika>/Sioux/Lakota/Oglala Lakota	1984
	84.22:7	Tipi-Modell (Bemalung Kopie von 720:10)	Amerika/Nordamerika/USA/South Dakota	<Amerika>/<Nordamerika>/Sioux/Lakota/Oglala Lakota	1984
	84.22:8	Tipi-Modell (Bemalung Kopie von 733:10)	Amerika/Nordamerika/USA/South Dakota	<Amerika>/<Nordamerika>/Sioux/Lakota/Oglala Lakota	1984
	84.22:9	Tipi-Modell (Bemalung Kopie von 721:10)	Amerika/Nordamerika/USA/South Dakota	<Amerika>/<Nordamerika>/Sioux/Lakota/Oglala Lakota	1984
	84.22:10	Tipi-Modell (Bemalung Kopie von 722:10)	Amerika/Nordamerika/USA/South Dakota	<Amerika>/<Nordamerika>/Sioux/Lakota/Oglala Lakota	1984
	84.22:11	Tipi-Modell (Bemalung Kopie von 723:10)	Amerika/Nordamerika/USA/South Dakota	<Amerika>/<Nordamerika>/Sioux/Lakota/Oglala Lakota	1984
	84.22:12	Tipi-Modell (Bemalung Kopie von 724:10)	Amerika/Nordamerika/USA/South Dakota	<Amerika>/<Nordamerika>/Sioux/Lakota/Oglala Lakota	1984
	84.22:13	Tipi-Modell (Bemalung Kopie von 725:10)	Amerika/Nordamerika/USA/South Dakota	<Amerika>/<Nordamerika>/Sioux/Lakota/Oglala Lakota	1984
	84.22:14	Tipi-Modell (Bemalung Kopie von 726:10)	Amerika/Nordamerika/USA/South Dakota	<Amerika>/<Nordamerika>/Sioux/Lakota/Oglala Lakota	1984

Please note that many designations on this list have been identified as faulty, outdated or as racist abuse since the inventories' original conception.

Bild	Inventarnummer	Objektbezeichnung	Herkunft	Ethnie	Eingangsdatum
	84.22:15	Tipi-Modell (Bemalung Kopie von 727:10)	Amerika/Nordamerika/USA/South Dakota	<Amerika>/<Nordamerika>/Sioux/Lakota/Oglala Lakota	1984
	84.22:16	Tipi-Modell (Bemalung Kopie von 728:10)	Amerika/Nordamerika/USA/South Dakota	<Amerika>/<Nordamerika>/Sioux/Lakota/Oglala Lakota	1984
	84.22:17	Tipi-Modell (Bemalung Kopie von 729:10)	Amerika/Nordamerika/USA/South Dakota	<Amerika>/<Nordamerika>/Sioux/Lakota/Oglala Lakota	1984
	84.22:18	Tipi-Modell (Bemalung Kopie von 730:10)	Amerika/Nordamerika/USA/South Dakota	<Amerika>/<Nordamerika>/Sioux/Lakota/Oglala Lakota	1984
	84.22:19	Tipi-Modell (Bemalung Kopie von 731:10)	Amerika/Nordamerika/USA/South Dakota	<Amerika>/<Nordamerika>/Sioux/Lakota/Oglala Lakota	1984
	84.22:20	Tipi-Modell (Bemalung Kopie von 732:10)	Amerika/Nordamerika/USA/South Dakota	<Amerika>/<Nordamerika>/Sioux/Lakota/Oglala Lakota	1984
	84.22:21	Tipi-Modell, unbemalt	Amerika/Nordamerika/USA/South Dakota	<Amerika>/<Nordamerika>/Sioux/Lakota/Oglala Lakota	1984
	84.22:22	Tipi-Modell, unbemalt	Amerika/Nordamerika/USA/South Dakota	<Amerika>/<Nordamerika>/Sioux/Lakota/Oglala Lakota	1984
	84.22:23	Tipi-Modell, unbemalt	Amerika/Nordamerika/USA/South Dakota	<Amerika>/<Nordamerika>/Sioux/Lakota/Oglala Lakota	1984
	84.22:24	Gestell für Hunka-Pfeifen (Kopie von 658:10)	Amerika/Nordamerika/USA/South Dakota	<Amerika>/<Nordamerika>/Sioux/Lakota/Oglala Lakota	1984
	84.22:25	Ständer für Zeremonialtrommel (Kopie von 665:10c)	Amerika/Nordamerika/USA/South Dakota	<Amerika>/<Nordamerika>/Sioux/Lakota/Oglala Lakota	1984
	84.22:26	Ständer für Zeremonialtrommel (Kopie von 665:10c)	Amerika/Nordamerika/USA/South Dakota	<Amerika>/<Nordamerika>/Sioux/Lakota/Oglala Lakota	1984
	84.22:27	Ständer für Zeremonialtrommel (Kopie von 665:10c)	Amerika/Nordamerika/USA/South Dakota	<Amerika>/<Nordamerika>/Sioux/Lakota/Oglala Lakota	1984
	84.22:28	Ständer für Zeremonialtrommel (Kopie von 665:10c)	Amerika/Nordamerika/USA/South Dakota	<Amerika>/<Nordamerika>/Sioux/Lakota/Oglala Lakota	1984
	84.22:29	Rassel (Kopie von 659:10)	Amerika/Nordamerika/USA/South Dakota	<Amerika>/<Norda	1984

Please note that many designations in this list have been identified as faulty, outdated or as racist abuse since the inventories - original conception.

Bild	Inventarnummer	Objektbezeichnung	Herkunft	Ethnie	Eingangsdatum
				merika>/Sioux/Lakota/Oglala Lakota	
	84.22:30	Rassel (Kopie von 659:10)	Amerika/Nordamerika/USA/South Dakota	<Amerika>/<Nordamerika>/Sioux/Lakota/Oglala Lakota	1984
	84.22:31	Stab mit bemaltem Maiskolben und Federn für die Hunka-Zeremonie (Kopie von 662:10)	Amerika/Nordamerika/USA/South Dakota	<Amerika>/<Nordamerika>/Sioux/Lakota/Oglala Lakota	1984
	84.33:1 dop 3	Nachbildung (Großmodell, ca. 3/5 Originalgröße) eines Tipi	Amerika/Nordamerika/USA/South Dakota	<Amerika>/<Nordamerika>/Sioux/Lakota/Oglala Lakota	16.4.1984
	84.35:1	Buntbemalte Skulptur "California Kroeberland" von Richard Glazer Danay	Amerika/Nordamerika/USA	<Amerika>/<Nordamerika>/Irokesen/Mohawk	17.5.1984
	84.37:1	Unterteil eines Feuerbohrers für die Peyote - Zeremonie	Amerika/Nordamerika/USA/Arizona, New Mexico, Colorado, Utah	<Amerika>/<Nordamerika>/Navajo, Diné	6.8.1984
	84.38:1	Stab eines Roadman für Peyote-Zeremonie	Amerika/Nordamerika/USA/Arizona, New Mexico, Colorado, Utah	<Amerika>/<Nordamerika>/Navajo, Diné	2.2.84; 18.4.84
	84.38:2	Kachina-Figur: Hano Clown	Amerika/Nordamerika/USA/Arizona, New Mexico	<Amerika>/<Nordamerika>/Pueblo-Indianer/Hopi	2.2.84; 18.4.84
	84.38:3	Kachina-Figur: Wiharu	Amerika/Nordamerika/USA/Arizona, New Mexico	<Amerika>/<Nordamerika>/Pueblo-Indianer/Hopi	2.2.84; 18.4.84
	84.38:4	Trommel	Amerika/Nordamerika/USA/Arizona, New Mexico	<Amerika>/<Nordamerika>/Pueblo-Indianer/Hopi	2.2.84; 18.4.84
	84.38:5	Schlägel	Amerika/Nordamerika/USA/Arizona, New Mexico	<Amerika>/<Nordamerika>/Pueblo-Indianer/Hopi	2.2.84; 18.4.84
	84.39:1	Kindertrage, blaues Holzgestell mit Leder und Stoff, Blumenmuster	Amerika/Nordamerika/Kanada/-/Waldland	<Amerika>/<Nordamerika>/Cree	17.2.1984
	84.39:2	Kinderkappe	Amerika/Nordamerika/Kanada/-/Waldland	<Amerika>/<Nordamerika>/Cree	17.2.1984
	84.40:1	Siebdruck: Haskay Yahneyah (464/950), von Harrison Begay	Amerika/Nordamerika/USA/Arizona, New Mexico, Colorado, Utah	<Amerika>/<Nordamerika>/Navajo, Diné	17.2.1984
	84.41:1	Siebdruck: Mythical Bird, von Oscar Howe	Amerika/Nordamerika/USA/South Dakota	<Amerika>/<Nordamerika>/Sioux	20.1.1984
	84.42:1	Menschliche Figur aus Obsidian (Fälschung)	Amerika/Nordamerika/Mexiko		20.1.1984

Please note that many designations in this list have been identified as faulty, outdated or as racist abuse since the inventories original conception.

Bild	Inventarnummer	Objektbezeichnung	Herkunft	Ethnie	Eingangsdatum
	84.43:1	Kleine Krippe aus Pappe und Ton	Amerika/Südamerika/Peru		24.5.1984
	84.44:1	Tasche, bestickt (1411.578)	Amerika/Nordamerika/Mexiko/Veracruz/Jacalcingo		6.7.1984
	84.44:2	Großes Tuch, Baumwolle, locker, leinenbindig gewebt, einige broschierte Streifen in gleicher, heller Farbe (1931.87)	Amerika/Südamerika/Peru/-/Pachacamac		6.7.1984
	84.44:3	Dreiecktuch, Baumwolle, locker leinenbindig gewebt, graubraun, doppelt gelegt, mit Musterborte in Kelim-Technik (1931:88)	Amerika/Südamerika/Peru/-/Pachacamac		6.7.1984
	84.44:4	Broschiertes Gewebefragment mit menschlichen Figuren, Fransen und Quaste	Amerika/Südamerika/Peru/-/Pachacamac	<Amerika>/<Südamerika>/Chimú-Kultur	6.7.1984
	84.44:5	Broschiertes Gewebefragment mit menschlichen Figuren, Fransen und Quasten	Amerika/Südamerika/Peru/-/Pachacamac		6.7.1984
	84.44:6	Stoff-Fragment, Baumwolle, lockerer leinenbindiger Stoff mit broschierten Streifen (1931.92)	Amerika/Südamerika/Peru/-/Pachacamac		6.7.1984
	84.44:7	Stoff-Fragment, Baumwolle, lockerer leinenbindiger Stoff mit broschierten Streifen	Amerika/Südamerika/Peru/-/Pachacamac		6.7.1984
	84.44:8	Stoff-Fragment, Baumwolle, lockerer leinenbindiger Stoff mit broschierten Streifen	Amerika/Südamerika/Peru/-/Pachacamac		6.7.1984
	84.44:9	Stoff-Fragment, braune Baumwolle, lockerer, leinenbindiger Stoff, mehrfarbig mit stilisierten Menschenfiguren broschiert (1931.93)	Amerika/Südamerika/Peru/-/Pachacamac		6.7.1984
	84.44:10	Kleines Stoff-Fragment, Baumwolle, Schußrips in Kelimtechnik, menschliche Figur (1931.95)	Amerika/Südamerika/Peru/-/Pachacamac		6.7.1984
	84.44:11	Stoff-Fragment, Wolle und Baumwolle, Schußrips in Kelimtechnik, stilisierte Tierfiguren; Fransenborte (1931.96)	Amerika/Südamerika/Peru/-/Pachacamac		6.7.1984
	84.45:1	Bogen, Teil der Sehne ergänzt	Amerika/Südamerika/Brasilien	<Amerika>/<Südamerika>/Tiriyó	12.3.1984
	84.45:2	Pfeil mit Bambusspitze	Amerika/Südamerika/Brasilien	<Amerika>/<Südamerika>/Tiriyó	12.3.1984
	84.45:3	Pfeil mit Bambusspitze	Amerika/Südamerika/Brasilien	<Amerika>/<Südamerika>/Tiriyó	12.3.1984
	84.46:1	Blechkanister für Petroleum,	Amerika/Südamerika/Bolivien/-/La Paz		25.5.1984

Please note that many designations in this list have been identified as faulty, outdated or as racist abuse since the inventories' original conception.

Bild	Inventarnummer	Objektbezeichnung	Herkunft	Ethnie	Eingangsdatum
	84.46:2	Korb mit Henkel und rotpink eingefärbten Streifen, erworben in La Paz	Amerika/Südamerika/Bolivien/-/La Paz		25.5.1984
	84.46:3	Seil aus ungewebter Rindshaut (soga), erworben in La Paz	Amerika/Südamerika/Bolivien/-/La Paz		25.5.1984
	84.46:4	Doppeltes Tragnetz aus ungewebter Rindshaut, zum Transport von Körben (chipa), erworben in La Paz	Amerika/Südamerika/Bolivien/-/La Paz		25.5.1984
	84.46:5	Holzschale mit geschnitztem Ochsenpaar, mit Harz (?) überzogen, stammt aus dem Ketchua-Gebiet um Sueve	Amerika/Südamerika/Bolivien/-/Sueve	<Amerika>/<Südamerika>/Quechua	25.5.1984
	84.46:6	Hacke mit Kniestiel und Eisenblatt	Amerika/Südamerika/Bolivien/-/Cata Cova		25.5.1984
	84.46:7	Decke aus Schafwolle (phullu), erworben in La Paz. rot, gelb mit türkisblauen Streifen	Amerika/Südamerika/Bolivien/-/La Paz		25.5.1984
	84.46:8	Männerhose, braun, orange kariert	Amerika/Südamerika/Bolivien/-/Rio Seco		25.5.1984
	84.46:9	Rock, pink (zu Frauentracht)	Amerika/Südamerika/Bolivien/-/Rio Seco		25.5.1984
	84.46:10	Unterrock zu Frauentracht (erworben in La Paz), rosa	Amerika/Südamerika/Bolivien/-/Rio Seco		25.5.1984
	84.46:11	Paar Schuhe aus Gummi zu Frauentracht	Amerika/Südamerika/Bolivien/-/Rio Seco		25.5.1984
	84.46:12	Schultertuch für Festtage zu Frauentracht	Amerika/Südamerika/Bolivien/-/Rio Seco		25.5.1984
	84.46:13	gewebtes Tragetuch, grün, rot gestreift, zu Frauentracht	Amerika/Südamerika/Bolivien/-/Rio Seco		25.5.1984
	84.46:14	Hut, (erworben in La Paz) (zu Frauentracht "Chola paceña")	Amerika/Südamerika/Bolivien/-/Rio Seco		25.5.1984
	84.46:15	Sicherheitsnadel zum Zusammenstecken der Umschlagtücher (erworben in La Paz)	Amerika/Südamerika/Bolivien/-/Rio Seco		25.5.1984
	84.46:16	Sicherheitsnadel zum Zusammenstecken der Umschlagtücher (erworben in La Paz)	Amerika/Südamerika/Bolivien/-/Rio Seco		25.5.1984
	84.47:1	Standtrommel	Amerika/Südamerika/Ecuador	<Amerika>/<Südamerika>/Chachi, Kayapa	2.12.1982
	84.47:2	Schamanenstab mit Figur, ein Arm fehlt	Amerika/Südamerika/Ecuador	<Amerika>/<Südamerika>/Chachi, Kayapa	
	84.47:3	Schamanenstab mit Figur	Amerika/Südamerika/Ecuador	<Amerika>/<Südamerika>/Chachi, Kayapa	
	84.47:4	Schamanenstab mit zwei Figuren	Amerika/Südamerika/Ecuador	<Amerika>/<Südamerika>/Chachi,	

Please note that many designations in this list have been identified as faulty, outdated or as racist abuse since the inventories' original conception.

Bild	Inventarnummer	Objektbezeichnung	Herkunft	Ethnie	Eingangsdatum
				Kayapa	
	84.47:5	Große Matte, geflochten	Amerika/Südamerika/Ecuador	<Amerika>/<Südamerika>/Chachi, Kayapa	
	84.47:6	Matte, geflochten	Amerika/Südamerika/Ecuador	<Amerika>/<Südamerika>/Chachi, Kayapa	2.12.1982
	84.47:7	Kleiner Hocker, gerissen	Amerika/Südamerika/Ecuador	<Amerika>/<Südamerika>/Chachi, Kayapa	2.12.1982
	84.47:8	Holzfigur	Amerika/Südamerika/Ecuador	<Amerika>/<Südamerika>/Chachi, Kayapa	2.12.1982
	84.47:9	Holzfigur	Amerika/Südamerika/Ecuador	<Amerika>/<Südamerika>/Chachi, Kayapa	2.12.1982
	84.47:10	Holzfigur, sitzend	Amerika/Südamerika/Ecuador	<Amerika>/<Südamerika>/Chachi, Kayapa	2.12.1982
	84.47:11	Holzfigur, poliert	Amerika/Südamerika/Ecuador	<Amerika>/<Südamerika>/Chachi, Kayapa	2.12.1982
	84.47:12	Stoff, gewebt, mit roten und blauen Verzierungen an den Rändern	Amerika/Südamerika/Ecuador	<Amerika>/<Südamerika>/Chachi, Kayapa	2.12.1982
	84.47:13	Großer Deckelkorb	Amerika/Südamerika/Ecuador	<Amerika>/<Südamerika>/Chachi, Kayapa	2.12.1982
	84.47:14	Deckelkorb	Amerika/Südamerika/Ecuador	<Amerika>/<Südamerika>/Chachi, Kayapa	2.12.1982
	84.47:15	Korb (Teil eines Deckelkorbes?)	Amerika/Südamerika/Ecuador	<Amerika>/<Südamerika>/Chachi, Kayapa	2.12.1982
	84.47:16	Korb (Teil eines Deckelkorbes?)	Amerika/Südamerika/Ecuador	<Amerika>/<Südamerika>/Chachi, Kayapa	2.12.1982
	84.47:17	Gefäßuntersatz, geflochten	Amerika/Südamerika/Ecuador	<Amerika>/<Südamerika>/Chachi, Kayapa	2.12.1982
	84.47:18	Gefäßuntersatz, geflochten	Amerika/Südamerika/Ecuador	<Amerika>/<Südamerika>/Chachi, Kayapa	2.12.1982

Please note that many designations in this list have been identified as faulty, outdated or as racist abuse since the inventories' original conception.

Bild	Inventarnummer	Objektbezeichnung	Herkunft	Ethnie	Eingangsdatum
	84.47:19	Feuerfächer, geflochten	Amerika/Südamerika/Ecuador	<Amerika>/<Südamerika>/Chachi, Kayapa	2.12.1982
	84.47:20	Feuerfächer, geflochten	Amerika/Südamerika/Ecuador	<Amerika>/<Südamerika>/Chachi, Kayapa	2.12.1982
	84.47:21	Feuerfächer, geflochten, beschädigt	Amerika/Südamerika/Ecuador	<Amerika>/<Südamerika>/Chachi, Kayapa	2.12.1982
	84.47:22	Feuerfächer, geflochten	Amerika/Südamerika/Ecuador	<Amerika>/<Südamerika>/Chachi, Kayapa	2.12.1982
	84.47:23	Kleiner Feuerfächer, geflochten, lila	Amerika/Südamerika/Ecuador	<Amerika>/<Südamerika>/Chachi, Kayapa	2.12.1982
	84.47:24	Kleiner Feuerfächer, geflochten, grün	Amerika/Südamerika/Ecuador	<Amerika>/<Südamerika>/Chachi, Kayapa	2.12.1982
	84.47:25	Feuerfächer, geflochten, Griff unfertig	Amerika/Südamerika/Ecuador	<Amerika>/<Südamerika>/Chachi, Kayapa	2.12.1982
	84.47:26	Feuerfächer, geflochten, in Arbeit	Amerika/Südamerika/Ecuador	<Amerika>/<Südamerika>/Chachi, Kayapa	2.12.1982
	84.47:27	Feuerfächer, geflochten, in Arbeit	Amerika/Südamerika/Ecuador	<Amerika>/<Südamerika>/Chachi, Kayapa	2.12.1982
	84.47:28	Große Marimba (viele Teile) 23 Klangbretter)	Amerika/Südamerika/Ecuador	<Amerika>/<Südamerika>/Chachi, Kayapa	2.12.1982
	84.47:29	Schlägel für Marimba	Amerika/Südamerika/Ecuador	<Amerika>/<Südamerika>/Chachi, Kayapa	2.12.1982
	84.47:30	Gewebter Stoff mit roten und grünen Streifen an der Seite	Amerika/Südamerika/Ecuador	<Amerika>/<Südamerika>/Chachi, Kayapa	2.12.1982
	84.47:31	Poncho	Amerika/Südamerika/Ecuador/-/Gegend von Cotopaxi, Hochland		2.12.1982
	84.47:32	Gürtel	Amerika/Südamerika/Ecuador/-/Hochland		2.12.1982
	84.47:33	Gürtel, rot-grün auf weiß	Amerika/Südamerika/Ecuador/-/Hochland		2.12.1982
	84.47:34	Tiermaske aus Pappmaché	Amerika/Südamerika/Ecuador/-/Hochland		2.12.1982
	84.47:35	Maske aus Pappmaché	Amerika/Südamerika/Ecuador/-/Hochland		2.12.1982

Please note that many designations in this list have been identified as faulty, outdated or as racist abuse since the inventories original conception.

Bild	Inventarnummer	Objektbezeichnung	Herkunft	Ethnie	Eingangsdatum
	84.47:36	Steinform für Pappmachémaske (menschliches Gesicht)	Amerika/Südamerika/Ecuador/-/Hochland		2.12.1982
	84.47:37	Ölgemälde: Fest der Heiligen Drei Könige von Alouso Cuyo Vego	Amerika/Südamerika/Ecuador/-/Cotopaxi, Hochland		2.12.1982
	84.47:38	Ölgemälde: Fest der Heiligen Drei Könige von Carlos Jlaquichi	Amerika/Südamerika/Ecuador/-/Hochland		2.12.1982
	84.47:39	Kleiner Poncho, gewebt	Amerika/Südamerika/Peru/-/Gegend von Pisac		2.12.1982
	84.47:40	Gestrickte Mütze	Amerika/Südamerika/Peru/-/Gegend von Pisac		2.12.1982
	84.47:41	Gestrickte, lange Zipfelmütze, sehr bunt	Amerika/Südamerika/Bolivien		2.12.1982
	84.48:1	Geige ("Kazikengeige"), beschädigt	Amerika/Südamerika/Paraguay	<Amerika>/<Südamerika>/Lengua (Enlhet, Enxet)	17.11.1983
	84.48:2	Bogen zur "Kazikengeige", zerbrochen	Amerika/Südamerika/Paraguay	<Amerika>/<Südamerika>/Lengua (Enlhet, Enxet)	17.11.1983
	84.48:3	Miniaturbogen (Musikinstrument)	Amerika/Südamerika/Paraguay	<Amerika>/<Südamerika>/Lengua (Enlhet, Enxet)	17.11.1983
	84.49:1	Tonstempel, archäologisch	Amerika/Nordamerika/Mexiko		1.2.19984
	84.49:2	Brustanhänger aus Silber mit Gehänge	Amerika/Südamerika/Chile	<Amerika>/<Südamerika>/Mapuche, Araukaner	1.2.19984
	84.50:1	Größerer Stoffteil mit Borte	Amerika/Südamerika/Chile/Atacama, Nord-Chile/Cementerio San Miguel, Valle de Ayapa, bei Arica		
	84.50:2	Fragment eines Stoffes mit Streifenmuster, grob	Amerika/Südamerika/Chile/Atacama, Nord-Chile/Cementerio San Miguel, Valle de Ayapa, bei Arica		
	84.50:3	Fragment eines Stoffes mit Streifenmuster	Amerika/Südamerika/Chile/Atacama, Nord-Chile/Cementerio San Miguel,Valle de Ayapa, bei Arica		
	84.50:4	Fragment eines Stoffes mit Streifen und Broschur	Amerika/Südamerika/Chile/Atacama, Nord-Chile/Cementerio San Miguel,Valle de Ayapa, bei Arica		
	84.50:5	Fragment eines Stoffes mit roten und blauen Streifen	Amerika/Südamerika/Chile/Atacama, Nord-Chile/Cementerio San Miguel,Valle de Ayapa, bei Arica		
	84.50:6	Fragment eines Stoffes, rot mit Broschur	Amerika/Südamerika/Chile/Atacama, Nord-		

Please note that many designations in this list have been identified as faulty, outdated or as racist abuse since the inventories' original conception.

Bild	Inventarnummer	Objektbezeichnung	Herkunft	Ethnie	Eingangsdatum
			Chile/Cementerio San Miguel,Valle de Ayapa, bei Arica		
	84.50:7	Fragment eines Stoffes, blau	Amerika/Südamerika/Chile/Atacama, Nord-Chile/Cementerio San Miguel, Valle de Ayapa, bei Arica		
	84.50:8	Fragment eines Stoffes, lila, (zwei Teile)	Amerika/Südamerika/Chile/Atacama, Nord-Chile/Cementerio San Miguel, Valle de Ayapa, bei Arica		
	84.50:9	Fragment eines Stoffes, rot mit Streifen	Amerika/Südamerika/Chile/Atacama, Nord-Chile/Cementerio San Miguel, Valle de Ayapa, bei Arica		
	84.50:10	Fragment eines Stoffes, braun mit roten Streifen (gesehen: blau-weiß auf rot gemustert)	Amerika/Südamerika/Chile/Atacama, Nord-Chile/Cementerio San Miguel, Valle de Ayapa, bei Arica		
	84.50:11	Fragment eines Stoffes, hell mit roten-weißen Streifen	Amerika/Südamerika/Chile/Atacama, Nord-Chile/Cementerio San Miguel, Valle de Ayapa, bei Arica		
	84.50:12	Fragmente eines Stoffes eines blauen Stoffes	Amerika/Südamerika/Chile/Atacama, Nord-Chile/Cementerio San Miguel, Valle de Ayapa, bei Arica		
	84.50:13	Fragment, gestreifter Stoff	Amerika/Südamerika/Chile/Atacama, Nord-Chile/Lasana		
	84.50:14	Fragment eines Stoffes, gestreift mit Broschur	Amerika/Südamerika/Chile/Atacama, Nord-Chile/Lasana		
	84.50:15	Fragment eines Stoffes, gestreift mit Broschur	Amerika/Südamerika/Chile/Atacama, Nord-Chile/Lasana		
	84.50:16	Fragment eines Stoffes, Schussrips	Amerika/Südamerika/Chile/Atacama, Nord-Chile/Lasana		
	84.50:17	Fragment eines Stoffes mit broschiertem Rand	Amerika/Südamerika/Chile/Atacama, Nord-Chile/Quitor		

Please note that many designations in this list have been identified as faulty, outdated or racist since the inventories' original conception.

Bild	Inventarnummer	Objektbezeichnung	Herkunft	Ethnie	Eingangsdatum
					
	84.50:18	Fragment eines Stoffes, gestreift	Amerika/Südamerika/Chile/Atacama, Nord-Chile/Quitor		
	84.50:19	Fragment eines Stoffes, Rand broschiert	Amerika/Südamerika/Chile/Atacama, Nord-Chile/Quillagua		
	84.50:20	Fragment eines Tragbandes	Amerika/Südamerika/Chile/Atacama, Nord-Chile/Quillagua		
	84.50:21	Fragment eines Wollstoffes	Amerika/Südamerika/Chile/Atacama, Nord-Chile/Cemeterio San Miguel		
	84.50:22	Fragment eines Stoffes, rot mit Broschur	Amerika/Südamerika/Chile/Atacama, Nord-Chile/Cemeterio San Miguel		
	84.50:23	Fragment eines Stoffes mit Federn	Amerika/Südamerika/Chile/Atacama, Nord-Chile/Cemeterio San Miguel		
	84.50:24	Fragment eines Stoffes mit Plangimuster	Amerika/Südamerika/Chile/Atacama, Nord-Chile/Quitor 6, San Pedro Atacama		
	84.50:25	Fragment eines gemusterten Stoffes (Plangi?)	Amerika/Südamerika/Chile/Atacama, Nord-Chile/Quitor 6, San Pedro Atacama		
	84.51:1	Maske zu Tanztracht (Teufelstänzer)	Amerika/Südamerika/Bolivien/Oruro/Oruro		ca. 1969
	84.51:2	Kappe mit Haaren zu Tanztracht (Teufelstänzer)	Amerika/Südamerika/Bolivien/Oruro/Oruro		ca. 1969
	84.51:3	Brustlatz, reich bestickt, zu Tanztracht (Teufelstänzer), grün, silber	Amerika/Südamerika/Bolivien/Oruro/Oruro		ca. 1969
	84.51:4	Schurz mit Münzen und Stickerei und bunten Glassteinen u. Pailletten zu Tanztracht (Teufelstänzer)	Amerika/Südamerika/Bolivien/Oruro/Oruro		ca. 1969
	84.51:5	Umschlagtuch, weiss, bestickt mit	Amerika/Südamerika/Bolivien/Oruro/Oruro		ca. 1969

Please note that many designations in this list have been identified as faulty, outdated or racist abuse since the inventories' original conception.

Bild	Inventarnummer	Objektbezeichnung	Herkunft	Ethnie	Eingangsdatum
		Drachenmotiv, zu Tanztracht (Teufelstänzer)			
	84.51:6	Umschlagtuch, rot, bestickt mit Drachenmotiv, zu Tanztracht (Teufelstänzer)	Amerika/Südamerika/Bolivien/Oruro/Oruro		ca. 1969
	84.51:7	Umschlagtuch, schwarz, bestickt, zu Tanztracht (Teufelstänzer), schwarz mit weißen Fransen	Amerika/Südamerika/Bolivien/Oruro/Oruro		ca. 1969
	84.51:8	Paar Armmanschetten aus Leder zu Tanztracht (Teufelstänzer), rot auf weiß, Drachen- und Schlangenfigur	Amerika/Südamerika/Bolivien/Oruro/Oruro		ca. 1969
	84.51:9	Peitsche in Form einer Schlange zu Tanztracht (Teufelstänzer)	Amerika/Südamerika/Bolivien/Oruro/Oruro		ca. 1969
	84.52:1	Malerei auf hellem Rindenbast (Tiere)	Amerika/Nordamerika/Mexiko/México/San Pablito, Edo. Puchla	<Amerika>/<Mittelamerika>/Otomí	
	84.52:2	Malerei auf hellem Rindenbast (Tiere)	Amerika/Nordamerika/Mexiko/México/San Pablito, Edo. Puchla	<Amerika>/<Mittelamerika>/Otomí	
	84.52:3	Malerei auf hellem Rindenbast (Blumen)	Amerika/Nordamerika/Mexiko/México/San Pablito, Edo. Puchla	<Amerika>/<Mittelamerika>/Otomí	
	84.52:4	Malerei auf hellem Rindenbast (Tiere)	Amerika/Nordamerika/Mexiko/México/San Pablito, Edo. Puchla	<Amerika>/<Mittelamerika>/Otomí	
	84.52:5	Malerei auf hellem Rindenbast (Vögel und ein Säugetier)	Amerika/Nordamerika/Mexiko/México/San Pablito, Edo. Puchla	<Amerika>/<Mittelamerika>/Otomí	
	84.52:6	Malerei auf hellem Rindenbast (Blumen)	Amerika/Nordamerika/Mexiko/México/San Pablito, Edo. Puchla	<Amerika>/<Mittelamerika>/Otomí	
	84.52:7	Malerei auf hellem Rindenbast (Blumen)	Amerika/Nordamerika/Mexiko/México/San Pablito, Edo. Puchla	<Amerika>/<Mittelamerika>/Otomí	
	84.52:8	Malerei auf verschiedenfarbigem Rindenbast (Vögel und Hirsch)	Amerika/Nordamerika/Mexiko/México/San Pablito, Edo. Puchla	<Amerika>/<Mittelamerika>/Otomí	
	84.52:9	Malerei auf dunklem Rindenbast (Pferde)	Amerika/Nordamerika/Mexiko/México/San Pablito, Edo. Puchla	<Amerika>/<Mittelamerika>/Otomí	
	84.52:10	Malerei auf dunklem Rindenbast (Vögel und Hirsche)	Amerika/Nordamerika/Mexiko/México/San Pablito, Edo. Puchla	<Amerika>/<Mittelamerika>/Otomí	
	84.52:11	Malerei auf dunklem Rindenbast (doppelköpfige Vögel)	Amerika/Nordamerika/Mexiko/México/San Pablito, Edo. Puchla	<Amerika>/<Mittelamerika>/Otomí	
	84.52:12	Unbemalter Rindenbaststoff, hell	Amerika/Nordamerika/Mexiko/México/San Pablito, Edo. Puchla	<Amerika>/<Mittelamerika>/Otomí	
	84.52:13	Unbemalter Rindenbaststoff, verschiedenfarbig	Amerika/Nordamerika/Mexiko/México/San Pablito, Edo. Puchla	<Amerika>/<Mittelamerika>/Otomí	
	84.52:14	Unbemalter Rindenbaststoff	Amerika/Nordamerika/Mexiko/México/San Pablito, Edo. Puchla	<Amerika>/<Mittelamerika>/Otomí	

Please note that many designations in this list have been identified as faulty, outdated or as racist abuse since the inventories' original conception.

Bild	Inventarnummer	Objektbezeichnung	Herkunft	Ethnie	Eingangsdatum
	84.52:15	Unbemalter Rindenbaststoff	Amerika/Nordamerika/Mexiko/México/San Pablito, Edo. Puchla	<Amerika>/<Mittelamerika>/Otomí	
	84.52:16	Unbemalter Rindenbaststoff	Amerika/Nordamerika/Mexiko/México/San Pablito, Edo. Puchla	<Amerika>/<Mittelamerika>/Otomí	
	84.52:17	Unbemalter Rindenbaststoff, dunkler	Amerika/Nordamerika/Mexiko/México/San Pablito, Edo. Puchla	<Amerika>/<Mittelamerika>/Otomí	
	84.53:1	Cockte oder Heart Clam (Cerastoderma corbis) (zwei Teile)	Amerika/Nordamerika/Kanada/British Columbia/Vancouver Island		1979
	84.53:2	Cockte oder Heart Clam (Cerastoderma corbis) (zwei Teile)	Amerika/Nordamerika/Kanada/British Columbia/Vancouver Island		1979
	84.53:3	Cockte oder Heart Clam (Cerastoderma corbis) (zwei Teile)	Amerika/Nordamerika/Kanada/British Columbia/Vancouver Island		1979
	84.53:4	Anzahl (vier) zusammengewachsener Austern	Amerika/Nordamerika/Kanada/British Columbia/Vancouver Island		1979
	84.53:5	Austernschale	Amerika/Nordamerika/Kanada/British Columbia/Vancouver Island		1979
	84.53:6	Butter Clam (Saxidomus giganteus)	Amerika/Nordamerika/Kanada/British Columbia/Vancouver Island		1979
	84.53:7	Butter Clam (Saxidomus giganteus)	Amerika/Nordamerika/Kanada/British Columbia/Vancouver Island		1979
	84.53:8	Littleneck Clam (Proto Haca staminea) (zwei Teile)	Amerika/Nordamerika/Kanada/British Columbia/Vancouver Island		1979
	84.53:9	White-cap limpet (Acmaea mitra)	Amerika/Nordamerika/Kanada/British Columbia/Vancouver Island		1979
	84.53:10	White-cap limpet (Acmaea mitra)	Amerika/Nordamerika/Kanada/British Columbia/Vancouver Island		1979
	84.53:11	Limpet	Amerika/Nordamerika/Kanada/British Columbia/Vancouver Island		1979
	84.53:12	Limpet	Amerika/Nordamerika/Kanada/British Columbia/Vancouver Island		1979
	84.54:1	Schrumpfkopf (Fälschung)	Amerika/Südamerika/Ecuador	<Amerika>/<Südamerika>/Jivaro, Jívaro	ca. 1964
	84.54:2	Brustgehänge aus Federn und Coix-Samen	Amerika/Südamerika/Ecuador	<Amerika>/<Südamerika>/Jivaro, Jívaro (?)	ca. 1964
	84.54:3	Behälter aus Kalebasse, groß	Amerika/Südamerika/Ecuador		ca. 1964
	84.54:4	Rassel aus Kalebasse, bemalt	Amerika/Südamerika/Ecuador		ca. 1964
	84.54:5	Rassel aus Kalebasse, bemalt	Amerika/Südamerika/Ecuador		ca. 1964
	84.54:6	Speer aus Chontaholz, in drei Teile	Amerika/Südamerika/Ecuador		ca. 1964

Please note that many designations in this list have been identified as racist abuse since the inventories' original creation.

Bild	Inventarnummer	Objektbezeichnung	Herkunft	Ethnie	Eingangsdatum
		zerschnitten			
	84.54:7	Heiligenfigur, beschädigt, kolonial	Amerika/Südamerika/Ecuador		ca. 1964
	84.54:8	Heiligenfigur, beschädigt, kolonial	Amerika/Südamerika/Ecuador		ca. 1964
	84.54:9	Heiligenfigur, beschädigt, kolonial	Amerika/Südamerika/Ecuador		ca. 1964
	84.54:10	Heiligenfigur, mit Schädel in der Hand, kolonial	Amerika/Südamerika/Ecuador		ca. 1964
	84.54:11	Brosche aus Silber mit Glaseinlage	Amerika/Südamerika/Ecuador		ca. 1964
	84.54:12	Ölgemälde: Frau von Emilio Moncay	Amerika/Südamerika/Ecuador		ca. 1964
	84.54:13	Ölgemälde: Frau in Tracht, von Justicia G.	Amerika/Südamerika/Ecuador		ca. 1964
	84.54:14	Aquarell: Marktszene	Amerika/Südamerika/Ecuador		ca. 1964
	84.54:15	Holzstab mit Messingverzierung (Pferdekopf mit Ring)	Amerika/Südamerika/Ecuador		ca. 1964
	84.54:16	Holzstab mit Messingverzierung (Pferdekopf mit Ring)	Amerika/Südamerika/Ecuador		ca. 1964
	84.54:17	Machete (deutsches Fabrikat)	Amerika/Südamerika/Ecuador		ca. 1964
	84.54:18	Amphore	Amerika/Südamerika/Ecuador/vermutlich Carchi/unbekannt		
	84.54:19	Amphore mit roter und schwarzer Bemalung	Amerika/Südamerika/Ecuador/vermutlich Carchi/unbekannt		ca. 1964
	84.54:20	Bruchstück eines Räucherlöffels aus Ton	Amerika/Südamerika/Ecuador		ca. 1964
	84.54:21	Tonfigur	Amerika/Südamerika/Ecuador		ca. 1964
	84.54:22	Tonfigur, von Gefäß?	Amerika/Südamerika/Ecuador		ca. 1964
	84.54:23	Kopf einer Tonfigur (menschlich)	Amerika/Südamerika/Ecuador		ca. 1964
	84.54:24	Kopf einer Tonfigur (menschlich)	Amerika/Südamerika/Ecuador		ca. 1964
	84.54:25	Kopf einer Tonfigur (menschlich)	Amerika/Südamerika/Ecuador		ca. 1964
	84.54:26	Kopf einer Tonfigur (menschlich)	Amerika/Südamerika/Ecuador		ca. 1964
	84.54:27	Kopf einer Tonfigur (menschlich), groß, schwer beschädigt	Amerika/Südamerika/Ecuador		ca. 1964
	84.54:28	Körper einer massiven Tonfigur	Amerika/Südamerika/Ecuador		ca. 1964
	84.54:29	Körper einer massiven Tonfigur	Amerika/Südamerika/Ecuador		ca. 1964
	84.54:30	Körper einer massiven Tonfigur	Amerika/Südamerika/Ecuador		ca. 1964
	84.54:31	Körper einer massiven Tonfigur	Amerika/Südamerika/Ecuador		ca. 1964
	84.54:32	Körper einer massiven Tonfigur	Amerika/Südamerika/Ecuador		ca. 1964
	84.54:33	Körper einer massiven Tonfigur	Amerika/Südamerika/Ecuador		ca. 1964

Please note that many assignations in this list have been identified as outdated or as racist abuse since the inventories' original conception.

Bild	Inventarnummer	Objektbezeichnung	Herkunft	Ethnie	Eingangsdatum
	84.54:34	Okarina aus Ton, vierfüßiges Tier, beschädigt	Amerika/Südamerika/Ecuador		ca. 1964
	84.54:35	Okarina aus Ton, vierfüßiges Tier, beschädigt	Amerika/Südamerika/Ecuador		ca. 1964
	84.54:36	Bruchstück einer Okarina aus Ton, Vogel	Amerika/Südamerika/Ecuador		ca. 1964
	84.54:37	Bruchstück einer Okarina aus Ton	Amerika/Südamerika/Ecuador		ca. 1964
	84.54:38	Vogelkopf aus Ton (von Okarina?)	Amerika/Südamerika/Ecuador		ca. 1964
	84.54:39	Vogelkopf aus Ton (von Okarina?)	Amerika/Südamerika/Ecuador		ca. 1964
	84.54:40	Griffende eines Räucherlöffels, menschliches Gesicht	Amerika/Südamerika/Ecuador		ca. 1964
	84.54:41	Tongefäßbruchstück mit menschlichem Kopf	Amerika/Südamerika/Ecuador		ca. 1964
	84.54:42	Tongefäßbruchstück mit menschlichem Kopf	Amerika/Südamerika/Ecuador		ca. 1964
	84.54:43	Kugeliger Spinnwirtel aus Ton	Amerika/Südamerika/Ecuador		ca. 1964
	84.54:44	Kugeliger Spinnwirtel aus Ton	Amerika/Südamerika/Ecuador		ca. 1964
	84.54:45	Kugeliger Spinnwirtel aus Ton, verziert	Amerika/Südamerika/Ecuador		ca. 1964
	84.54:46	Kugeliger Spinnwirtel aus Ton, verziert	Amerika/Südamerika/Ecuador		ca. 1964
	84.54:47	Kugeliger Spinnwirtel aus Ton, verziert	Amerika/Südamerika/Ecuador		ca. 1964
	84.54:48	Kugeliger Spinnwirtel aus Ton, verziert	Amerika/Südamerika/Ecuador		ca. 1964
	84.54:49	Kugeliger Spinnwirtel aus Ton, verziert	Amerika/Südamerika/Ecuador		ca. 1964
	84.54:50	Kugeliger Spinnwirtel aus Ton, verziert	Amerika/Südamerika/Ecuador		ca. 1964
	84.54:51	Kugeliger Spinnwirtel aus Ton, verziert	Amerika/Südamerika/Ecuador		ca. 1964
	84.54:52	Spinnwirtel aus Ton, verziert	Amerika/Südamerika/Ecuador		ca. 1964
	84.54:53	Spinnwirtel aus Ton, verziert	Amerika/Südamerika/Ecuador		ca. 1964
	84.54:54	Kopf einer Tonfigur	Amerika/Südamerika/Ecuador		ca. 1964
	84.54:55	Kopf einer Tonfigur	Amerika/Südamerika/Ecuador		ca. 1964
	84.54:56	Kopf einer Tonfigur	Amerika/Südamerika/Ecuador		ca. 1964
	84.54:57	Bruchstück einer Tonfigur	Amerika/Südamerika/Ecuador		ca. 1964
	84.54:58	Kopf einer Tonfigur	Amerika/Südamerika/Ecuador		ca. 1964
	84.54:59	Kopf einer Tonfigur	Amerika/Südamerika/Ecuador		ca. 1964
	84.54:60	Kopf einer Tonfigur	Amerika/Südamerika/Ecuador		ca. 1964
	84.54:61	Bruchstück einer Tonfigur	Amerika/Südamerika/Ecuador		ca. 1964

Please note that many designations in this list have been identified as faulty, outdated or as racist abuse since the inventories' original conception.

Bild	Inventarnummer	Objektbezeichnung	Herkunft	Ethnie	Eingangsdatum
	84.54:62	Bruchstück einer Tonfigur	Amerika/Südamerika/Ecuador		ca. 1964
	84.54:63	Tonfigur, beschädigt	Amerika/Südamerika/Ecuador		ca. 1964
	84.54:64	Tonfigur, beschädigt	Amerika/Südamerika/Ecuador		ca. 1964
	84.54:65	Kleine Tonfigur, tierähnlich, stehend, durchbohrt	Amerika/Südamerika/Ecuador		ca. 1964
	84.54:66	Kopf einer Tonfigur, menschlich	Amerika/Südamerika/Ecuador		ca. 1964
	84.54:67	Kopf einer Tonfigur, menschlich	Amerika/Südamerika/Ecuador		ca. 1964
	84.54:68	Kopf einer Tonfigur, menschlich	Amerika/Südamerika/Ecuador		ca. 1964
	84.54:69	Kopf einer Tonfigur, menschlich	Amerika/Südamerika/Ecuador		ca. 1964
	84.54:70	Kopf einer Tonfigur, menschlich	Amerika/Südamerika/Ecuador		ca. 1964
	84.54:71	Kopf einer Tonfigur, menschlich	Amerika/Südamerika/Ecuador		ca. 1964
	84.54:72	Kopf einer Tonfigur, menschlich, beschädigt	Amerika/Südamerika/Ecuador		ca. 1964
	84.54:73	Kopf einer Tonfigur, menschlich, beschädigt	Amerika/Südamerika/Ecuador		ca. 1964
	84.54:74	Bruchstück eines Kopfes einer Tonfigur	Amerika/Südamerika/Ecuador		ca. 1964
	84.54:75	Tongefäßbruchstück mit menschlichem Kopf	Amerika/Südamerika/Ecuador		ca. 1964
	84.54:76	Hohle Tierfigur aus Ton (Nasenbär)	Amerika/Südamerika/Ecuador		ca. 1964
	84.54:77	Tierfigur aus Ton, beschädigt	Amerika/Südamerika/Ecuador		ca. 1964
	84.54:78	Kopf einer Tierfigur aus Ton (Affe)	Amerika/Südamerika/Ecuador		ca. 1964
	84.54:79	Kopf einer Tierfigur aus Ton	Amerika/Südamerika/Ecuador		ca. 1964
	84.54:80	Kopf einer Tierfigur aus Ton	Amerika/Südamerika/Ecuador		ca. 1964
	84.54:81	Teil einer Tierfigur aus Ton	Amerika/Südamerika/Ecuador		ca. 1964
	84.54:82	Kopf einer Tierfigur aus Ton	Amerika/Südamerika/Ecuador		ca. 1964
	84.54:83	Kopf einer Tierfigur aus Ton	Amerika/Südamerika/Ecuador		ca. 1964
	84.54:84	Kopf einer Tierfigur aus Ton	Amerika/Südamerika/Ecuador		ca. 1964
	84.54:85	Kopf einer Tierfigur aus Ton	Amerika/Südamerika/Ecuador		ca. 1964
	84.54:86	Kopf einer Tierfigur aus Ton	Amerika/Südamerika/Ecuador		ca. 1964
	84.54:87	Kopf einer Tierfigur aus Ton	Amerika/Südamerika/Ecuador		ca. 1964
	84.54:88	Kopf einer Tierfigur aus Ton	Amerika/Südamerika/Ecuador		ca. 1964
	84.54:89	Kopf einer Tierfigur aus Ton	Amerika/Südamerika/Ecuador		ca. 1964
	84.54:90	Kopf einer Tierfigur von Tongefäß	Amerika/Südamerika/Ecuador		ca. 1964

Please note that many designations in this list have been identified as faulty, outdated or a racist abuse since the inventories' original conception.

Bild	Inventarnummer	Objektbezeichnung	Herkunft	Ethnie	Eingangsdatum
	84.54:91	Kopf einer Tierfigur von Tongefäß	Amerika/Südamerika/Ecuador		ca. 1964
	84.54:92	Kopf einer Tierfigur von Tongefäß	Amerika/Südamerika/Ecuador		ca. 1964
	84.54:93	Kopf einer Tierfigur von Tongefäß	Amerika/Südamerika/Ecuador		ca. 1964
	84.54:94	Kopf einer Tierfigur von Tongefäß	Amerika/Südamerika/Ecuador		ca. 1964
	84.54:95	Kleine Vogelfigur aus Ton	Amerika/Südamerika/Ecuador		ca. 1964
	84.54:96	Kopf einer Vogelfigur aus Ton	Amerika/Südamerika/Ecuador		ca. 1964
	84.54:97	Kopf einer Vogelfigur aus Ton	Amerika/Südamerika/Ecuador		ca. 1964
	84.54:98	Kopf einer Vogelfigur aus Ton	Amerika/Südamerika/Ecuador		ca. 1964
	84.54:99	Körper einer hohlen Tonfigur	Amerika/Südamerika/Ecuador		ca. 1964
	84.54:100	Körper einer hohlen Tonfigur	Amerika/Südamerika/Ecuador		ca. 1964
	84.54:101	Körper einer massiven Tonfigur	Amerika/Südamerika/Ecuador		ca. 1964
	84.54:102	Körper einer massiven Tonfigur	Amerika/Südamerika/Ecuador		ca. 1964
	84.54:103	Okarina aus Ton, beschädigt, Vogelkopf	Amerika/Südamerika/Ecuador		ca. 1964
	84.54:104	Kleines Tongefäß in Tierform	Amerika/Südamerika/Ecuador		ca. 1964
	84.54:105	Kugeliges Tongefäß, Rand fehlt	Amerika/Südamerika/Ecuador		ca. 1964
	84.54:106	Kugeliges Tongefäß, ausladender Rand	Amerika/Südamerika/Ecuador		ca. 1964
	84.54:107	Kugeliges Tongefäß, Olla-artig	Amerika/Südamerika/Ecuador		ca. 1964
	84.54:108	[gesehen: flaches Tongefäß, beschädigt] Bruchstück eines Schak (Räucherlöffel?) aus Ton	Amerika/Südamerika/Ecuador		ca. 1964
	84.54:109	Griffteil eines Räucherlöffels aus Ton	Amerika/Südamerika/Ecuador		ca. 1964
	84.54:110	Griffteil eines Räucherlöffels aus Ton	Amerika/Südamerika/Ecuador		ca. 1964
	84.54:111	Fuß eines Tongefäßes, hohl, Tierform	Amerika/Südamerika/Ecuador		ca. 1964
	84.54:112	Hohler Fuß eines Tongefäßes, mammiform	Amerika/Südamerika/Ecuador		ca. 1964
	84.54:113	Hohler Fuß eines Tongefäßes, mammiform	Amerika/Südamerika/Ecuador		ca. 1964
	84.54:114	Tongefäßrand mit menschlichem Kopf	Amerika/Südamerika/Ecuador		ca. 1964
	84.54:115	Kopf einer Tierfigur aus Ton	Amerika/Südamerika/Ecuador		ca. 1964
	84.54:116	Tonbruchstück	Amerika/Südamerika/Ecuador		ca. 1964
	84.54:117	Tonbruchstück	Amerika/Südamerika/Ecuador		ca. 1964
	84.54:118	Bruchstück eines Stempels aus Ton, mit Griff	Amerika/Südamerika/Ecuador		ca. 1964

Please note that many designations in this list have been identified as racially outdated or as racist abuse since the inventories' original conception.

Bild	Inventarnummer	Objektbezeichnung	Herkunft	Ethnie	Eingangsdatum
	84.54:119	Bruchstück eines Stempels aus Ton	Amerika/Südamerika/Ecuador		ca. 1964
	84.54:120	Bruchstück eines Stempels aus Ton	Amerika/Südamerika/Ecuador		ca. 1964
	84.54:121	Spinnwirtel aus Ton, verziert	Amerika/Südamerika/Ecuador		ca. 1964
	84.54:122	Spinnwirtel aus Ton, verziert	Amerika/Südamerika/Ecuador		ca. 1964
	84.54:123	Spinnwirtel aus Ton, verziert	Amerika/Südamerika/Ecuador		ca. 1964
	84.54:124	Spinnwirtel aus Ton, verziert	Amerika/Südamerika/Ecuador		ca. 1964
	84.54:125	Spinnwirtel aus Ton, verziert	Amerika/Südamerika/Ecuador		ca. 1964
	84.54:126	Spinnwirtel aus Ton, verziert	Amerika/Südamerika/Ecuador		ca. 1964
	84.54:127	Spinnwirtel aus Ton, verziert	Amerika/Südamerika/Ecuador		ca. 1964
	84.54:128	Spinnwirtel aus Ton, verziert	Amerika/Südamerika/Ecuador		ca. 1964
	84.54:129	Spinnwirtel aus Ton, verziert	Amerika/Südamerika/Ecuador		ca. 1964
	84.54:130	Spinnwirtel aus Ton, verziert	Amerika/Südamerika/Ecuador		ca. 1964
	84.54:131	Spinnwirtel aus Ton, verziert	Amerika/Südamerika/Ecuador		ca. 1964
	84.54:132	Spinnwirtel aus Ton, verziert	Amerika/Südamerika/Ecuador		ca. 1964
	84.54:133	Spinnwirtel aus Ton, verziert	Amerika/Südamerika/Ecuador		ca. 1964
	84.54:134	Spinnwirtel aus Ton, verziert	Amerika/Südamerika/Ecuador		ca. 1964
	84.54:135	Spinnwirtel aus Ton, verziert, beschädigt	Amerika/Südamerika/Ecuador		ca. 1964
	84.54:136	Spinnwirtel aus Ton, verziert	Amerika/Südamerika/Ecuador		ca. 1964
	84.54:137	Spinnwirtel aus Ton, verziert	Amerika/Südamerika/Ecuador		ca. 1964
	84.54:138	Spinnwirtel aus Ton	Amerika/Südamerika/Ecuador		ca. 1964
	84.54:139	Spinnwirtel aus Ton, sehr klein	Amerika/Südamerika/Ecuador		ca. 1964
	84.54:140	Beilklinge aus Stein	Amerika/Südamerika/Ecuador		ca. 1964
	84.54:141	Durchbohrte Axtklinge aus Stein	Amerika/Südamerika/Ecuador		ca. 1964
	84.54:142	Eiförmiger Stein (Glättstein?)	Amerika/Südamerika/Ecuador		ca. 1964
	84.54:143	Kopf einer Tonfigur	Amerika/Südamerika/Ecuador		ca. 1964
	84.54:144	Hohle Tonfigur (Hase)	Amerika/Südamerika/Ecuador		ca. 1964
	84.54:145	Tonfigur, Fälschung?	Amerika/Südamerika/Ecuador		ca. 1964
	84.54:146	Tonfigur, Fälschung?	Amerika/Südamerika/Ecuador		ca. 1964
	84.54:147	Figurengruppe aus Ton (Fälschung?)	Amerika/Südamerika/Ecuador		ca. 1964
	84.54:148	Anthropomorphes Tongefäß, beschädigt, Fälschung	Amerika/Südamerika/Ecuador		ca. 1964

Please note that many designations in this list have been identified as faulty, outdated or as racist abuse since the inventories' original conception.

Bild	Inventarnummer	Objektbezeichnung	Herkunft	Ethnie	Eingangsdatum
	84.54:149	Anthropomorphes Tongefäß, beschädigt, Fälschung	Amerika/Südamerika/Ecuador		ca. 1964
	84.54:150	Steinfigur, Fälschung	Amerika/Südamerika/Ecuador		ca. 1964
	84.54:151	Holzfigur, Fälschung	Amerika/Südamerika/Ecuador		ca. 1964
	84.54:152	Kleine Figur aus Messing, Fälschung	Amerika/Südamerika/Ecuador		ca. 1964
	84.54:153	Kleine Figur aus Messing, Fälschung	Amerika/Südamerika/Ecuador		ca. 1964
	84.54:154	Kleine Figur aus Messing, Fälschung	Amerika/Südamerika/Ecuador		ca. 1964
	84.54:155	Miniatur-Tongefäß?	Amerika/Südamerika/Ecuador		ca. 1964
	84.54:156	Scherbe eines Tongefäßes mit Zacken	Amerika/Südamerika/Ecuador		ca. 1964
	84.55:1	Kette aus menschlichen Zähnen, aufgefädelt auf Nylonfaden	Amerika/Zentralamerika/Panama/-/La Trinquilla		23.2.1970
	84.55:2	Kette aus Muschelperlen und Anhänger	Amerika/Zentralamerika/Panama/-/La Trinquilla		23.2.1970
	84.55:3	Kettenteile: Knochenperlen, Anhänger aus Muscheln und Zähnen	Amerika/Zentralamerika/Panama/-/La Trinquilla		23.2.1970
	84.55:4	Kettenteile aus Muschelschale und Haizähnen	Amerika/Zentralamerika/Panama/-/La Trinquilla		23.2.1970
	84.55:5	[gesehen: 40 Zähne bzw. Brüchstücke] Kette: Durchbohrte menschliche Zähne	Amerika/Zentralamerika/Panama/-/La Trinquilla		23.2.1970
	84.55:6	Schnecke: Oliva incrassata	Amerika/Zentralamerika/Panama/-/La Trinquilla		23.2.1970
	84.55:7	Süßwasserschnecke: Pomacea	Amerika/Zentralamerika/Panama/-/La Trinquilla		23.2.1970
	84.55:8	Größere Süßwasserschnecke: Pomacea	Amerika/Zentralamerika/Panama/-/La Trinquilla		23.2.1970
	84.55:9	Muschel: Aequipecten circularis	Amerika/Zentralamerika/Panama/-/La Tranquilla		23.2.1970
	84.55:10	Muschel: Venerid clam	Amerika/Zentralamerika/Panama/-/La Tranquilla		23.2.1970
	84.55:11	Muschel: Donax assimilis	Amerika/Zentralamerika/Panama/-/La Tranquilla		23.2.1970
	84.55:12	Muschel: Solen rudis	Amerika/Zentralamerika/Panama/-/La Tranquilla		23.2.1970
	84.55:13	Muschel: Aequipecten circularis	Amerika/Zentralamerika/Panama/-/La Tranquilla		23.2.1970
	84.55:14	Muschel: Clam	Amerika/Zentralamerika/Panama/-/Tonosi		23.2.1970
	84.55:15	Muschel: Venerid clam	Amerika/Zentralamerika/Panama/-/Tonosi		23.2.1970
	84.55:16	flache Muschel: Venerid clam	Amerika/Zentralamerika/Panama/-/Tonosi		23.2.1970
	84.55:17	Schnecke: Conus sp	Amerika/Zentralamerika/Panama/-/Tonosi		23.2.1970
	84.55:18	Schnecke: Cerithides sp.	Amerika/Zentralamerika/Panama/-/Tonosi		23.2.1970
	84.55:19	Muschel: Venerid Clam	Amerika/Zentralamerika/Panama/-/Tonosi		23.2.1970
	84.55:20	Muschelteil (Instrument?)	Amerika/Zentralamerika/Panama/-/Tonosi		23.2.1970

Please note that many designations in this list have been identified as faulty, outdated or as racist abuse since the inventories' original conception.

Bild	Inventarnummer	Objektbezeichnung	Herkunft	Ethnie	Eingangsdatum
	84.55:21	Projektilspitze aus Knochen	Amerika/Zentralamerika/Panama/-/Tonosi		23.2.1970
	84.55:22	Projektilspitze aus Knochen	Amerika/Zentralamerika/Panama/-/Tonosi		23.2.1970
	84.55:23	Bruchstück einer Projektilspitze aus Knochen	Amerika/Zentralamerika/Panama/-/Tonosi		23.2.1970
	84.55:24	Spitze einer Ahle aus Knochen	Amerika/Zentralamerika/Panama/-/Tonosi		23.2.1970
	84.55:25	Bearbeiteter Knochenteil	Amerika/Zentralamerika/Panama/-/Tonosi		23.2.1970
	84.55:26	Teil eines Knochenstachels	Amerika/Zentralamerika/Panama/-/Tonosi		23.2.1970
	84.55:27	Teil eines Knochenstachels	Amerika/Zentralamerika/Panama/-/Tonosi		23.2.1970
	84.55:28	Teil einer Muschel (bearbeitet?)	Amerika/Zentralamerika/Panama/-/Tonosi		23.2.1970
	84.55:29	Gerät (?) aus Feuerstein (Bohrer?)	Amerika/Zentralamerika/Panama/-/Tonosi		23.2.1970
	84.56:1	Brett (ungeglättet) von der Sitka-Fichte (Picea sitchensis)	Amerika/Nordamerika/Kanada/British Columbia	<Amerika>/<Nordamerika>/Kwakiutl	1979
	84.56:2	Brett (geglättet) von der Sitka-Fichte (Picea sitchensis)	Amerika/Nordamerika/Kanada/British Columbia	<Amerika>/<Nordamerika>/Kwakiutl	1979
	84.56:3	Brett (ungeglättet) von der Roten Zeder (Thuya plicata)	Amerika/Nordamerika/Kanada/British Columbia	<Amerika>/<Nordamerika>/Kwakiutl	1979
	84.56:4	Brett (geglättet) von der Roten Zeder (Thuya plicata)	Amerika/Nordamerika/Kanada/British Columbia	<Amerika>/<Nordamerika>/Kwakiutl	1979
	84.71:1	Großer Maniok-Preßschlauch	Amerika/Zentralamerika/Belize		1970
	84.71:2	Deckelkorb	Amerika/Zentralamerika/Belize		1970
	84.71:3	Kette aus Samen, Nüssen, Coix und Rohrabschnitten	Amerika/Zentralamerika/Belize		1970
	84.71:4	Kette aus Samen, Nüssen und Rohrabschnitten	Amerika/Zentralamerika/Belize		1970
	84.71:5	Kette aus Samen, Nüssen und Rohrabschnitten	Amerika/Zentralamerika/Belize		1970
	84.71:6	Großes Tongefäß (olla)	Amerika/Zentralamerika/Belize		1970
	84.72:1	Kleine Figur aus Stoff	Amerika/Südamerika/Bolivien/-/Cochabamba		
	84.72:2	Mehrere Tonscherben	Amerika/Südamerika/Peru/-/Yencala-Fernandi, Lambayeque		
	84.72:3	Anzahl Tonscherben	Amerika/Südamerika/Bolivien/-/Culi-Culi		
	84.72:4	Stab (Fadenkreuz) mit Geweben, von einem Mumienbündel	Amerika/Südamerika/Peru/-/Zentralküste		
	84.72:5	Töpfchen	Amerika/Südamerika/Peru/Mittlere Küste Perus/unbekannt		

Please note that many designations in this list have been identified as faulty, outdated or as racist abuse since the inventories' original conception.

Bild	Inventarnummer	Objektbezeichnung	Herkunft	Ethnie	Eingangsdatum
	84.72:6	Zwei zusammengeknotete Teile eines unvollendeten, broschierten Stoffes	Amerika/Südamerika/Peru/-/Zentralküste		
	84.72:7	Teil eines Gewebes mit menschlicher Figur, Negativmuster, blau, weiß (Doppelgewebe ?)	Amerika/Südamerika/Peru/-/Zentralküste		
	84.72:8	Kleines Fragment eines bemalten Stoffes	Amerika/Südamerika/Peru		
	84.72:9	Anzahl chuno (gefriergetrocknete Kartoffeln)	Amerika/Südamerika/Bolivien/-/Pampason-Kordillere		
	84.72:10	Ölgemälde: Händlerin mit Meerschweinchen (ehem. B 3031)	Amerika/Südamerika/Bolivien		20.5.1896
	84.72:11	Ölgemälde: Lastenträger (ehemals B 3032, siehe No. 10)	Amerika/Südamerika/Bolivien		20.5.1896
	84.72:12	Beutel aus Carayuatá; Inhalt: Fasern	Amerika/Südamerika/Brasilien/-/Süd-Brasilien oder Chaco		
	84.72:13	Kleine, weibliche Figur aus Ton	Amerika/Südamerika/Peru/-/Ira		
	84.72:14	Bruchstücke von Körben	Amerika/Südamerika/Peru		
	84.72:15	Bruchstücke von Körben	Amerika/Südamerika/Peru		
	84.72:16	Großes Stoffstück, Baumwolle, locker leinenbindig gewebt, unverziert, hellbraun	Amerika/Südamerika/Peru		
	84.72:17	Großes Stoffstück, Baumwolle, locker leinenbindig gewebt, unverziert	Amerika/Südamerika/Peru		
	84.72:18	Stab mit zwei Fadenkreuzen von Mumienbündel	Amerika/Südamerika/Peru/-/Zentralküste		
	84.72:19	Kleines Doppelgewebefragment, rot und beige (vom Stab eines Mumienbündels)	Amerika/Südamerika/Peru/-/Zentralküste		
	84.72:20	Spindel aus Holz, mit weißem Baumwollfaden	Amerika/Südamerika/Peru		
	84.72:21	Spindel aus Holz, mit weißem Baumwollfaden	Amerika/Südamerika/Peru		
	84.72:22	Spindel aus Holz, mit weißem Baumwollfaden, wenig Faden	Amerika/Südamerika/Peru		
	84.72:23	Spindel aus Holz, mit weißem Baumwollfaden, wenig Faden, Spinnwirtel	Amerika/Südamerika/Peru		
	84.72:24	Spindel mit Wirtel aus Ton	Amerika/Südamerika/Peru		
	84.72:25	Spindel mit Wirtel aus Ton	Amerika/Südamerika/Peru		
	84.72:26	Spindel mit Wirtel aus Ton, Wirtel beschädigt	Amerika/Südamerika/Peru		

Please note that many designations in this list have been identified as faulty, outdated or as racist abuse since the inventories' original conception.

Bild	Inventarnummer	Objektbezeichnung	Herkunft	Ethnie	Eingangsdatum
	84.72:27	Spindel, Wirtel fehlt, mit Wollrest	Amerika/Südamerika/Peru		
	84.72:28	Spindel, Wirtel fehlt	Amerika/Südamerika/Peru		
	84.72:29	Spindel, Wirtel fehlt	Amerika/Südamerika/Peru		
	84.72:30	Spindel, Wirtel fehlt	Amerika/Südamerika/Peru		
	84.72:31	Spindel, Wirtel fehlt, Stab beschnitzt	Amerika/Südamerika/Peru		
	84.72:32	Spinnwirtel aus Ton	Amerika/Südamerika/Peru		
	84.72:33	Garnknäuel, weißlich	Amerika/Südamerika/Peru		
	84.72:34	Garnknäuel, blaßblau	Amerika/Südamerika/Peru		
	84.72:35	Garnknäuel, blau	Amerika/Südamerika/Peru		
	84.72:36	Bündel unversponnener Baumwolle, bräunlich	Amerika/Südamerika/Peru		
	84.72:37	Bündel unversponnener Baumwolle, hell	Amerika/Südamerika/Peru		
	84.72:38	Webschwert aus Holz	Amerika/Südamerika/Peru		
	84.72:39	Spinnrocken: Zwei Rohre mit Faden umwickelt	Amerika/Südamerika/Peru		
	84.72:40	"Kette" aus massiven Kupferperlen (wahrscheinl. Spinnwirtel), einige Muschelperlen, Spinnwirtel aus Ton und einer Schelle aus Kupfer	Amerika/Südamerika/Peru		
	84.72:41	Kettenbruchstück aus Steinperlen	Amerika/Südamerika/Peru		
	84.72:42	Kettenbruchstück aus Steinperlen, schwarz-weiß	Amerika/Südamerika/Peru		
	84.72:43	Kleine Kette aus Metallperlen	Amerika/Südamerika/Peru		
	84.72:44	Scheibe (Anhänger) aus Kupfer mit leicht getriebenem Gesicht, sicher aus Slg. Brüning	Amerika/Südamerika/Peru/-/Nordküste		
	84.72:45	Kleiner Spinnwirtel aus Kupfer, wahrscheinlich Slg. Brüning	Amerika/Südamerika/Peru/-/Nordküste		
	84.72:46	Metallbruchstück, durchbrochen gearbeitet, mit Textilresten; wahrscheinl. Slg. Brüning	Amerika/Südamerika/Peru/-/Nordküste		

Please note that many designations in this list have been identified as faulty, outdated or as racist abuse since the inventories' original conception.

Bild	Inventarnummer	Objektbezeichnung	Herkunft	Ethnie	Eingangsdatum
	84.72:47	Kette aus frühkolonialen Glasperlen, Slg. Brüning?	Amerika/Südamerika/Peru/-/Nordküste		
	84.72:48	Keulenknauf aus Stein	Amerika/Südamerika/Peru		
	84.72:49	Gewandnadel (topu) aus Kupfer, beschädigt	Amerika/Südamerika/Peru		
	84.72:50	Gewandnadel aus Kupfer, beschädigt	Amerika/Südamerika/Peru		
	84.72:51	Reste einer Schleuder (Mittelteil) aus Leder (?)	Amerika/Südamerika/Peru		
	84.72:52	Reste einer Schleuder, Mittelteil aus Holz?	Amerika/Südamerika/Peru		
	84.72:53	Zwei zusammenhängende Knäuel Baumwollfaden	Amerika/Südamerika/Peru		
	84.72:54	Paar Sandalen aus Fell	Amerika/Südamerika/Chile/-/Atacama		
	84.72:55	Löffel aus Holz	Amerika/Südamerika/Chile/-/Atacama		
	84.72:56	kleines Brett aus Holz (Maschenholz?)	Amerika/Südamerika/Chile/-/Atacama		
	84.72:57	kleines Brett aus Holz (Maschenholz?)	Amerika/Südamerika/Chile/-/Atacama		
	84.72:58	Bruchstück eines Löffels aus Knochen	Amerika/Südamerika/Chile/-/Atacama		
	84.72:59	Kettenteil ? aus Knochenperlen	Amerika/Südamerika/Chile/-/Atacama		
	84.72:60	Glockenartiger Gegenstand aus Kupfer	Amerika/Südamerika/Chile/-/Atacama		
	84.72:61	Punze aus Kupfer, mit Textilrest	Amerika/Südamerika/Chile/-/Atacama		
	84.72:62	Messer (?) aus Kupfer, Griff teilweise umwickelt	Amerika/Südamerika/Chile/-/Atacama		
	84.72:63	Beilklinge (?) aus Kupfer	Amerika/Südamerika/Chile/-/Atacama		
	84.72:64	Meißel (?) aus Kupfer	Amerika/Südamerika/Chile/-/Atacama		
	84.72:65	Nadel oder Dorn aus Kupfer	Amerika/Südamerika/Chile/-/Atacama		
	84.72:66	Ring aus gedrehtem Kupferdraht	Amerika/Südamerika/Chile/-/Atacama		
	84.72:67	Anzahl Bruchstücke von Tongefäßen (Slg. Becher) [13 Teile]	Amerika/Südamerika/Brasilien/-/Rio Demini		
	84.72:68	Anzahl Bruchstücke von Tongefäßen (Slg. Strebel), teilweise Negativtechnik	Amerika/Nordamerika/Mexiko/Veracruz/Veracruz		
	84.72:69	Anzahl Bruchstücke von Tonfiguren (Slg. Strebel)	Amerika/Nordamerika/Mexiko/Veracruz/Veracruz		
	84.72:70	Kugeliges Tongefäß (Slg. Mitchell)	Amerika/Zentralamerika/Panama/-/Tranquilla abajo		

Please note that many designations in this list have been identified as faulty, outdated or as racist abuse since the inventories´ original conception.

Bild	Inventarnummer	Objektbezeichnung	Herkunft	Ethnie	Eingangsdatum
	84.72:71	Ornament (zerbrochen) aus Mörtel(?) (kolonial oder modern)	Amerika/Zentralamerika/Panama/-/Fanfan		
	84.72:72	Teller aus Ton mit niedrigem Standfuß, schwarz und weiß bemalt, geklebt	Amerika/Zentralamerika/Panama/Veraguas		
	84.72:73	Schale aus Ton mit Standfuß, geklebt	Amerika/Zentralamerika/Panama/Veraguas		
	84.72:74	Anzahl Bruchstücke von Tongefäßen	Amerika/Zentralamerika/Panama/Chiriquí, Chiriqui/Solano		
	84.72:75	Anhänger aus Olivella-Schale (ehem. Doublette der Slg. Hermann)	Amerika/Nordamerika/Mexiko		
	84.72:76	Stößel aus Stein mit Vogelkopf	Amerika/Karibische Inseln/Dominikanische Republik/-/Santo Domingo		
	84.72:77	Anzahl Gußreste	Amerika/Südamerika/Peru		
	84.72:78	Steinbeilklinge	Amerika/Südamerika/Ecuador		
	84.72:79	Steinbeilklinge	Amerika/Südamerika/Ecuador		
	84.72:80	Rest eines Kernsteins aus Obsidian	Amerika/Südamerika/Ecuador		
	84.72:81	Keramikflasche	Amerika/Südamerika/Peru/Nordküste Perus/unbekannt		
	84.72:82	Steinfigur	Amerika/Südamerika/-/Hochland Perus oder Boliviens		
	84.72:83	Okarina aus Ton, Menschenfigur, Fälschung	Amerika/Zentralamerika/Nicaragua		
	84.72:84	Kette aus Steinperlen mit Anhänger, Fälschung	Amerika/Zentralamerika/Nicaragua		
	84.72:85	Teil einer Tonschale mit hohem Fuß, geklebt	Amerika/Zentralamerika/Panama/-/Azero-Halbinsel		
	84.72:86	Gemälde mit Darstellung von Handwerkern (kolonial) ehem. B 2853)	Amerika/Südamerika/Bolivien		
	84.72:87	große Schleuder aus Wolle, rot, braun, weiß gemustert	Amerika/Südamerika/Peru		
	84.72:88	Kopftuch	Amerika/Zentralamerika/Guatemala/unbekannt/unbekannt		
	84.72:89	Decke?	Amerika/Südamerika/-/-/Latein-Amerika, Lateinamerika		
	84.72:90	Gürteltierschale als Korb benutzt	Amerika/Südamerika/-/-/Latein-Amerika, Lateinamerika		
	84.72:91	Oboe mit Mundstück	Amerika/Zentralamerika/Guatemala		
	84.72:92	Spindel mit Wirtel aus Knochen und Baumwollfaden (Slg. Koch-Grünberg?)	Amerika/Südamerika/Brasilien	<Amerika>/<Südamerika>/Pemon/Ta	

Please note that many designations in this list have been identified as faulty, outdated or as racist abuse since the inventories' original conception.

Bild	Inventarnummer	Objektbezeichnung	Herkunft	Ethnie	Eingangsdatum
				ulipang (?)	
	84.72:93	Halskette mit Zähnen und Glasperlen	Amerika/Nordamerika	<Amerika>/<Nordamerika>/Prärie-Indianer	
	84.72:94	"Rosette" aus Glasperlen, angebl. Pueblo, wahrscheinlich aber Prärie-Indianer	Amerika/Nordamerika	<Amerika>/<Nordamerika>/Prärie-Indianer (?);<Amerika>/<Nordamerika>/Pueblo-Indianer (?)	
	84.72:95	Kajakschürze aus Leder	Amerika/Nordamerika	<Amerika>/<Nordamerika>/Eskimo, Inuit	
	84.72:96	Kaufstand aus Holz mit Tongefäßen	Amerika/Zentralamerika/Guatemala		
	84.72:97	Blusenartiges Obergewand für Frauen	Amerika/Zentralamerika/Guatemala/Chimaltenango/Comalapa (San Juan)	<Amerika>/<Mittelamerika>/Maya/Kakchiquel (Maya)	unbekannt
	84.72:98	Rock	Amerika/Zentralamerika/Guatemala/Quetzaltenango oder Alta Verapaz (?)/Salcajá oder San Cristóbal (?)	<Amerika>/<Mittelamerika>/Ladino	
	84.72:99	Gürtelband für Rock	Amerika/Zentralamerika/Guatemala/unbekannt/unbekannt		
	84.72:100	Bestandteile eines Hüftwebgeräts	Amerika/Zentralamerika/Guatemala/unbekannt/unbekannt		
	84.72:101	Geweihte, in Form gepreßte heilige Erde (Jesusprägung?)	Amerika/Zentralamerika/Guatemala		
	84.72:102	Anzahl Palmkerne (archäologisch)	Amerika/Südamerika/Peru		
	84.72:103	Probe Maniokmehl	Amerika/Südamerika/Brasilien		
	84.72:104	Probe Kakaobohnen	Amerika/Zentralamerika		
	84.72:105	Flechterei aus Weizenstroh	Amerika/Zentralamerika/El Salvador/-/Sesemiles		
	84.72:106	Hut aus Stroh	Amerika/Südamerika/-/-/Latein-Amerika, Lateinamerika		
	84.74:1	Fahne von Ecuador	Amerika/Südamerika/Ecuador		23.8.1984
	84.93:1	Blasrohr	Amerika/Südamerika/Ecuador	<Amerika>/<Südamerika>/Jivaro, Jívaro/Shuar (Jivaro)	2.11.1982
	84.93:2	Blasrohr	Amerika/Südamerika/Ecuador	<Amerika>/<Südamerika>/Jivaro, Jívaro/Shuar (Jivaro)	2.11.1982

Please note that many designations in this list have been identified as faulty, outdated or racist abuse since the inventories' original conception.

Bild	Inventarnummer	Objektbezeichnung	Herkunft	Ethnie	Eingangsdatum
	84.93:3	Blasrohr, Mundstück beschädigt	Amerika/Südamerika/Ecuador	<Amerika>/<Südamerika>/Jivaro, Jívaro/Shuar (Jivaro)	2.11.1982
	84.93:4	Zwei Hälften eines unfertigen Blasrohres	Amerika/Südamerika/Ecuador	<Amerika>/<Südamerika>/Jivaro, Jívaro/Shuar (Jivaro)	2.11.1982
	84.93:5	Zwei Hälften eines unfertigen Blasrohres	Amerika/Südamerika/Ecuador	<Amerika>/<Südamerika>/Jivaro, Jívaro/Shuar (Jivaro)	2.11.1982
	84.93:6	Blasrohrreiniger	Amerika/Südamerika/Ecuador	<Amerika>/<Südamerika>/Jivaro, Jívaro/Shuar (Jivaro)	2.11.1982
	84.93:7	Blasrohrreiniger	Amerika/Südamerika/Ecuador	<Amerika>/<Südamerika>/Jivaro, Jívaro/Shuar (Jivaro)	2.11.1982
	84.93:8	Blasrohrreiniger	Amerika/Südamerika/Ecuador	<Amerika>/<Südamerika>/Jivaro, Jívaro/Shuar (Jivaro)	2.11.1982
	84.93:9	Köcher für Blasrohrpfeile mit Kalebasse und Blasrohrpfeilen	Amerika/Südamerika/Ecuador	<Amerika>/<Südamerika>/Jivaro, Jívaro/Shuar (Jivaro)	2.11.1982
	84.93:10	Tanzspeer	Amerika/Südamerika/Ecuador	<Amerika>/<Südamerika>/Jivaro, Jívaro/Shuar (Jivaro)	2.11.1982
	84.93:11	Hocker	Amerika/Südamerika/Ecuador	<Amerika>/<Südamerika>/Jivaro, Jívaro/Shuar (Jivaro)	2.11.1982
	84.93:12	Köcher für Blasrohrpfeile, verziert, ohne Boden, mit Kalebasse	Amerika/Südamerika/Ecuador	<Amerika>/<Südamerika>/Jivaro, Jívaro/Shuar (Jivaro)	2.11.1982
	84.93:13	Köcher für Blasrohrpfeile, mit Kalebasse	Amerika/Südamerika/Ecuador	<Amerika>/<Südamerika>/Jivaro, Jívaro/Shuar (Jivaro)	2.11.1982
	84.93:14	Köcher für Blasrohrpfeile, ritzverziert, mit	Amerika/Südamerika/Ecuador	<Amerika>/<Süda	2.11.1982

Please note that many designations in this list have been identified as faulty, outdated or as racist abuse since the inventories originated.

Bild	Inventarnummer	Objektbezeichnung	Herkunft	Ethnie	Eingangsdatum
		Kalebasse für Baumseide und Blsrohrpefeilen		merika>/Jivaro, Jívaro/Shuar (Jivaro)	
	84.93:15	Köcher für Blasrohrpfeile, mit Fischkiefer zum Schärfen und Kalebasse	Amerika/Südamerika/Ecuador	<Amerika>/<Südamerika>/Jivaro, Jívaro/Shuar (Jivaro)	2.11.1982
	84.93:16	Köcher für Blasrohrpfeile, mit Fischkiefer zum Schärfen und Kalebasse	Amerika/Südamerika/Ecuador	<Amerika>/<Südamerika>/Jivaro, Jívaro/Shuar (Jivaro)	2.11.1982
	84.93:17	Köcher für Blasrohrpfeile mit Kalebasse und Blasrohrpfeilen	Amerika/Südamerika/Ecuador	<Amerika>/<Südamerika>/Jivaro, Jívaro/Shuar (Jivaro)	2.11.1982
	84.93:18	Köcher für Blasrohrpfeile mit Kalebasse und Blasrohrpfeilen	Amerika/Südamerika/Ecuador	<Amerika>/<Südamerika>/Jivaro, Jívaro/Shuar (Jivaro)	2.11.1982
	84.93:19	Köcher für Blasrohrpfeile mit einigen Blasrohrpfeilen, ohne Kalebasse	Amerika/Südamerika/Ecuador	<Amerika>/<Südamerika>/Jivaro, Jívaro/Shuar (Jivaro)	2.11.1982
	84.93:20	Köcher für Blasrohrpfeile, ohne Kalebasse	Amerika/Südamerika/Ecuador	<Amerika>/<Südamerika>/Jivaro, Jívaro/Shuar (Jivaro)	2.11.1982
	84.93:21	Köcher für Blasrohrpfeile mit Blasrohrpfeilstäben, ohne Kalebasse	Amerika/Südamerika/Ecuador	<Amerika>/<Südamerika>/Jivaro, Jívaro/Shuar (Jivaro)	2.11.1982
	84.93:22	Teile eines Köchers für Blasrohrpfeile, mit Kalebasse mit Baumseide und einem Stück aufgerollter Pflanzenfaser, stark beschädigt	Amerika/Südamerika/Ecuador	<Amerika>/<Südamerika>/Jivaro, Jívaro/Shuar (Jivaro)	2.11.1982
	84.93:23	Kalebasse mit Baumwolle für Blasrohrpfeilköcher	Amerika/Südamerika/Ecuador	<Amerika>/<Südamerika>/Jivaro, Jívaro/Shuar (Jivaro)	2.11.1982
	84.93:24	Inneres für Blasrohrpfeilköcher	Amerika/Südamerika/Ecuador	<Amerika>/<Südamerika>/Jivaro, Jívaro/Shuar (Jivaro)	2.11.1982
	84.93:25	Inneres für Blasrohrpfeilköcher	Amerika/Südamerika/Ecuador	<Amerika>/<Südamerika>/Jivaro,	2.11.1982

Please note that many designations in this list have been identified as faulty, outdated or as racist abuse since the inventories' original conception.

Bild	Inventarnummer	Objektbezeichnung	Herkunft	Ethnie	Eingangsdatum
				Jívaro/Shuar (Jivaro)	
	84.93:26	Schnur mit Fischkiefer für Blasrohrpfeilköcher	Amerika/Südamerika/Ecuador	<Amerika>/<Südamerika>/Jivaro, Jívaro/Shuar (Jivaro)	2.11.1982
	84.93:27	Tuch, gestreift	Amerika/Südamerika/Ecuador	<Amerika>/<Südamerika>/Jivaro, Jívaro/Shuar (Jivaro)	2.11.1982
	84.93:28	Tuch, gestreift	Amerika/Südamerika/Ecuador	<Amerika>/<Südamerika>/Jivaro, Jívaro/Shuar (Jivaro)	2.11.1982
	84.93:29	Tuch, gestreift	Amerika/Südamerika/Ecuador	<Amerika>/<Südamerika>/Jivaro, Jívaro/Shuar (Jivaro)	2.11.1982
	84.93:30	Kleine Handtrommel	Amerika/Südamerika/Ecuador	<Amerika>/<Südamerika>/Jivaro, Jívaro/Shuar (Jivaro)	2.11.1982
	84.93:31	Kleine Handtrommel	Amerika/Südamerika/Ecuador	<Amerika>/<Südamerika>/Jivaro, Jívaro/Shuar (Jivaro)	2.11.1982
	84.93:32	Querflöte aus Bambus	Amerika/Südamerika/Ecuador	<Amerika>/<Südamerika>/Jivaro, Jívaro/Shuar (Jivaro)	2.11.1982
	84.93:33	Querflöte aus Bambus	Amerika/Südamerika/Ecuador	<Amerika>/<Südamerika>/Jivaro, Jívaro/Shuar (Jivaro)	2.11.1982
	84.93:34	Querflöte aus Bambus	Amerika/Südamerika/Ecuador	<Amerika>/<Südamerika>/Jivaro, Jívaro/Shuar (Jivaro)	2.11.1982
	84.93:35	Querflöte aus Bambus	Amerika/Südamerika/Ecuador	<Amerika>/<Südamerika>/Jivaro, Jívaro/Shuar (Jivaro)	2.11.1982
	84.93:36	Querflöte aus Bambus	Amerika/Südamerika/Ecuador	<Amerika>/<Südamerika>/Jivaro, Jívaro/Shuar	2.11.1982

Please note that many designations in this list have been identified as faulty, outdated or as racist abuse since the inventories original conception.

Bild	Inventarnummer	Objektbezeichnung	Herkunft	Ethnie	Eingangsdatum
				(Jivaro)	
	84.93:37	Querflöte aus Bambus	Amerika/Südamerika/Ecuador	<Amerika>/<Südamerika>/Jivaro, Jívaro/Shuar (Jivaro)	2.11.1982
	84.93:38	Querflöte aus Bambus, beschädigt	Amerika/Südamerika/Ecuador	<Amerika>/<Südamerika>/Jivaro, Jívaro/Shuar (Jivaro)	2.11.1982
	84.93:39	Querflöte aus Bambus	Amerika/Südamerika/Ecuador	<Amerika>/<Südamerika>/Jivaro, Jívaro/Shuar (Jivaro)	2.11.1982
	84.93:40	Querflöte aus Bambus	Amerika/Südamerika/Ecuador	<Amerika>/<Südamerika>/Jivaro, Jívaro/Shuar (Jivaro)	2.11.1982
	84.93:41	Doppellängsflöte aus Bambus	Amerika/Südamerika/Ecuador	<Amerika>/<Südamerika>/Jivaro, Jívaro/Shuar (Jivaro)	2.11.1982
	84.93:42	Großer Tragkorb, eckig	Amerika/Südamerika/Ecuador	<Amerika>/<Südamerika>/Jivaro, Jívaro/Shuar (Jivaro)	2.11.1982
	84.93:43	Großer Tragkorb, offen geflochten	Amerika/Südamerika/Ecuador	<Amerika>/<Südamerika>/Jivaro, Jívaro/Shuar (Jivaro)	2.11.1982
	84.93:44	Tragkorb, offen geflochten	Amerika/Südamerika/Ecuador	<Amerika>/<Südamerika>/Jivaro, Jívaro/Shuar (Jivaro)	2.11.1982
	84.93:45	Tragkorb, offen geflochten	Amerika/Südamerika/Ecuador	<Amerika>/<Südamerika>/Jivaro, Jívaro/Shuar (Jivaro)	2.11.1982
	84.93:46	Großer Deckelkorb	Amerika/Südamerika/Ecuador	<Amerika>/<Südamerika>/Jivaro, Jívaro/Shuar (Jivaro)	2.11.1982
	84.93:47	Großer Deckelkorb	Amerika/Südamerika/Ecuador	<Amerika>/<Südamerika>/Jivaro, Jívaro/Shuar (Jivaro)	2.11.1982

Please note that many designations in this list have been identified as faulty, outdated or as racist abuse since the inventories original conception.

Bild	Inventarnummer	Objektbezeichnung	Herkunft	Ethnie	Eingangsdatum
	84.93:48	Deckelkorb	Amerika/Südamerika/Ecuador	<Amerika>/<Südamerika>/Jivaro, Jívaro/Shuar (Jivaro)	2.11.1982
	84.93:49	Deckelkorb	Amerika/Südamerika/Ecuador	<Amerika>/<Südamerika>/Jivaro, Jívaro/Shuar (Jivaro)	2.11.1982
	84.93:50	Kleiner Deckelkorb	Amerika/Südamerika/Ecuador	<Amerika>/<Südamerika>/Jivaro, Jívaro/Shuar (Jivaro)	2.11.1982
	84.93:51	Kleiner Deckelkorb	Amerika/Südamerika/Ecuador	<Amerika>/<Südamerika>/Jivaro, Jívaro/Shuar (Jivaro)	2.11.1982
	84.93:52	Sehr kleiner Deckelkorb mit Inhalt (Borsten)	Amerika/Südamerika/Ecuador	<Amerika>/<Südamerika>/Jivaro, Jívaro/Shuar (Jivaro)	2.11.1982
	84.93:53	Deckelkorb, offen geflochten, mit Palmblatteinlage	Amerika/Südamerika/Ecuador	<Amerika>/<Südamerika>/Jivaro, Jívaro/Shuar (Jivaro)	2.11.1982
	84.93:54	Tragtasche, offen geflochten, mit Palmblatteinlage	Amerika/Südamerika/Ecuador	<Amerika>/<Südamerika>/Jivaro, Jívaro/Shuar (Jivaro)	2.11.1982
	84.93:55	Tragetasche aus Fell	Amerika/Südamerika/Ecuador	<Amerika>/<Südamerika>/Jivaro, Jívaro/Shuar (Jivaro)	2.11.1982
	84.93:56	Behälter aus Kalebasse mit Curare	Amerika/Südamerika/Ecuador	<Amerika>/<Südamerika>/Jivaro, Jívaro/Shuar (Jivaro)	2.11.1982
	84.93:57	Behälter aus Kalebasse mit Curare	Amerika/Südamerika/Ecuador	<Amerika>/<Südamerika>/Jivaro, Jívaro/Shuar (Jivaro)	2.11.1982
	84.93:58	Großer Netzbeutel	Amerika/Südamerika/Ecuador	<Amerika>/<Südamerika>/Jivaro, Jívaro/Shuar (Jivaro)	2.11.1982
	84.93:59	Großer Netzbeutel	Amerika/Südamerika/Ecuador	<Amerika>/<Süda	2.11.1982

Please note that many designations in this list have been identified as faulty, outdated or as racist abuse since the inventories originated.

Bild	Inventarnummer	Objektbezeichnung	Herkunft	Ethnie	Eingangsdatum
				merika>/Jivaro, Jívaro/Shuar (Jivaro)	
	84.93:60	Großer Netzbeutel	Amerika/Südamerika/Ecuador	<Amerika>/<Südamerika>/Jivaro, Jívaro/Shuar (Jivaro)	2.11.1982
	84.93:61	Großer Netzbeutel mit Urucú bemalt	Amerika/Südamerika/Ecuador	<Amerika>/<Südamerika>/Jivaro, Jívaro/Shuar (Jivaro)	2.11.1982
	84.93:62	Angefangener Netzbeutel, gemustert, mit Maschenstab	Amerika/Südamerika/Ecuador	<Amerika>/<Südamerika>/Jivaro, Jívaro/Shuar (Jivaro)	2.11.1982
	84.93:63	Angefangener Netzbeutel mit Maschenstab	Amerika/Südamerika/Ecuador	<Amerika>/<Südamerika>/Jivaro, Jívaro/Shuar (Jivaro)	2.11.1982
	84.93:64	Angefangener Netzbeutel	Amerika/Südamerika/Ecuador	<Amerika>/<Südamerika>/Jivaro, Jívaro/Shuar (Jivaro)	2.11.1982
	84.93:65	Angefangener Netzbeutel, gemustert, mit zwei Netznadeln aus Knochen	Amerika/Südamerika/Ecuador	<Amerika>/<Südamerika>/Jivaro, Jívaro/Shuar (Jivaro)	2.11.1982
	84.93:66	Angefangener Netzbeutel, gemustert, mit zwei Netznadeln aus Knochen	Amerika/Südamerika/Ecuador	<Amerika>/<Südamerika>/Jivaro, Jívaro/Shuar (Jivaro)	2.11.1982
	84.93:67	Vier Teile eines Trommelkörpers	Amerika/Südamerika/Ecuador	<Amerika>/<Südamerika>/Jivaro, Jívaro/Shuar (Jivaro)	2.11.1982
	84.93:68	Rückengehänge aus Knochen, Samen und Federn	Amerika/Südamerika/Ecuador	<Amerika>/<Südamerika>/Jivaro, Jívaro/Shuar (Jivaro)	2.11.1982
	84.93:69	Brustgehänge aus Knochen, Federn, Federkielen und Nüssen	Amerika/Südamerika/Ecuador	<Amerika>/<Südamerika>/Jivaro, Jívaro/Shuar (Jivaro)	2.11.1982
	84.93:70	Brustgehänge aus Knochen und Nüssen	Amerika/Südamerika/Ecuador	<Amerika>/<Südamerika>/Jivaro,	2.11.1982

Please note that many designations in this list have been identified as faulty, outdated or as racist abuse since the inventories original conception.

Bild	Inventarnummer	Objektbezeichnung	Herkunft	Ethnie	Eingangsdatum
				Jívaro/Shuar (Jivaro)	
	84.93:71	Brustgehänge aus Glasperlen und Nüssen	Amerika/Südamerika/Ecuador	<Amerika>/<Südamerika>/Jivaro, Jívaro/Shuar (Jivaro)	2.11.1982
	84.93:72	Brustgehänge aus Rippen, Nüssen und Samen	Amerika/Südamerika/Ecuador	<Amerika>/<Südamerika>/Jivaro, Jívaro/Shuar (Jivaro)	2.11.1982
	84.93:73	Brustgehänge aus Knochen und Nüssen	Amerika/Südamerika/Ecuador	<Amerika>/<Südamerika>/Jivaro, Jívaro/Shuar (Jivaro)	2.11.1982
	84.93:74	Gürtel (?) mit Glasperlen und Nüssen	Amerika/Südamerika/Ecuador	<Amerika>/<Südamerika>/Jivaro, Jívaro/Shuar (Jivaro)	2.11.1982
	84.93:75	Gürtel mit Knochen, Nüssen und Samen	Amerika/Südamerika/Ecuador	<Amerika>/<Südamerika>/Jivaro, Jívaro/Shuar (Jivaro)	2.11.1982
	84.93:76	Gürtel mit Glasperlen und Schneckenteilen	Amerika/Südamerika/Ecuador	<Amerika>/<Südamerika>/Jivaro, Jívaro/Shuar (Jivaro)	2.11.1982
	84.93:77	Gürtel mit Glasperlen und Schneckenteilen	Amerika/Südamerika/Ecuador	<Amerika>/<Südamerika>/Jivaro, Jívaro/Shuar (Jivaro)	2.11.1982
	84.93:78	Halskette aus Tier (Affen-?) Zähnen	Amerika/Südamerika/Ecuador	<Amerika>/<Südamerika>/Jivaro, Jívaro/Shuar (Jivaro)	2.11.1982
	84.93:79	Halskette aus Eck-und Backenzähnen eines Tieres	Amerika/Südamerika/Ecuador	<Amerika>/<Südamerika>/Jivaro, Jívaro/Shuar (Jivaro)	2.11.1982
	84.93:80	Halskette aus Tierzähnen (Backenzähnen)	Amerika/Südamerika/Ecuador	<Amerika>/<Südamerika>/Jivaro, Jívaro/Shuar (Jivaro)	2.11.1982
	84.93:81	Halskette aus Tierzähnen und roten Glasperlen	Amerika/Südamerika/Ecuador	<Amerika>/<Südamerika>/Jivaro, Jívaro/Shuar	2.11.1982

Please note that any designations in this list have been identified as faulty, outdated or as racist abuse since the inventories original conception.

Bild	Inventarnummer	Objektbezeichnung	Herkunft	Ethnie	Eingangsdatum
				(Jivaro)	
	84.93:82	Halskette aus weiß-gräulichen Coixsamen	Amerika/Südamerika/Ecuador	<Amerika>/<Südamerika>/Jivaro, Jívaro/Shuar (Jivaro)	2.11.1982
	84.93:83	Halskette aus rot-schwarzen Samen, Knochen und zwei großen Zähnen	Amerika/Südamerika/Ecuador	<Amerika>/<Südamerika>/Jivaro, Jívaro/Shuar (Jivaro)	2.11.1982
	84.93:84	Halskette aus Coixsamen, Nüssen, Knochen und Zähnen	Amerika/Südamerika/Ecuador	<Amerika>/<Südamerika>/Jivaro, Jívaro/Shuar (Jivaro)	2.11.1982
	84.93:85	Halskette aus Coixsamen, Nüssen, Muscheln und Schnecken	Amerika/Südamerika/Ecuador	<Amerika>/<Südamerika>/Jivaro, Jívaro/Shuar (Jivaro)	2.11.1982
	84.93:86	Halskette aus Coixsamen, Samen, Knochen, Fischwirbeln und Zähnen	Amerika/Südamerika/Ecuador	<Amerika>/<Südamerika>/Jivaro, Jívaro/Shuar (Jivaro)	2.11.1982
	84.93:87	Halskette aus Coixsamen, Samen, Nüssen, Borstenkeilen	Amerika/Südamerika/Ecuador	<Amerika>/<Südamerika>/Jivaro, Jívaro/Shuar (Jivaro)	2.11.1982
	84.93:88	Halskette aus Glasperlen, Coixsamen und zwei Zähnen	Amerika/Südamerika/Ecuador	<Amerika>/<Südamerika>/Jivaro, Jívaro/Shuar (Jivaro)	2.11.1982
	84.93:89	Halskette aus Glasperlen und Coixsamen	Amerika/Südamerika/Ecuador	<Amerika>/<Südamerika>/Jivaro, Jívaro/Shuar (Jivaro)	2.11.1982
	84.93:90	Halskette aus Glasperlen, Samen und einem Zahn	Amerika/Südamerika/Ecuador	<Amerika>/<Südamerika>/Jivaro, Jívaro/Shuar (Jivaro)	2.11.1982
	84.93:91	Schmuckgehänge aus Ameisenbärschädel, Knochen, Nüssen, Borsten und Federn	Amerika/Südamerika/Ecuador	<Amerika>/<Südamerika>/Jivaro, Jívaro/Shuar (Jivaro)	2.11.1982
	84.93:92	Schmuckgehänge aus Stoff, mit Federn, Haaren, Samen und Glasperlen	Amerika/Südamerika/Ecuador	<Amerika>/<Südamerika>/Jivaro, Jívaro/Shuar (Jivaro)	2.11.1982

Please note that many designations in this list have been identified as faulty, outdated or as racist abuse since the inventories original conception.

Bild	Inventarnummer	Objektbezeichnung	Herkunft	Ethnie	Eingangsdatum
	84.93:93	Schmuckgehänge aus Stoff mit Federn, Haaren	Amerika/Südamerika/Ecuador	<Amerika>/<Südamerika>/Jivaro, Jívaro/Shuar (Jivaro)	2.11.1982
	84.93:94	Schmuckgehänge (für den Kopf?) aus Stoff, Federn und Haaren	Amerika/Südamerika/Ecuador	<Amerika>/<Südamerika>/Jivaro, Jívaro/Shuar (Jivaro)	2.11.1982
	84.93:95	Schmuckgehänge aus Stoff, mit Federn (Tukan) und Haaren	Amerika/Südamerika/Ecuador	<Amerika>/<Südamerika>/Jivaro, Jívaro/Shuar (Jivaro)	2.11.1982
	84.93:96	Schmuckgehänge (Schärpe?) aus Stoff mit Tukanbälgen	Amerika/Südamerika/Ecuador	<Amerika>/<Südamerika>/Jivaro, Jívaro/Shuar (Jivaro)	2.11.1982
	84.93:97	Schmuckgehänge (Schärpe?) aus Knochen, roten Bohnen und Tukanbälgen	Amerika/Südamerika/Ecuador	<Amerika>/<Südamerika>/Jivaro, Jívaro/Shuar (Jivaro)	2.11.1982
	84.93:98	Schmuckgehänge (für den Kopf?) aus Fasern und Federn	Amerika/Südamerika/Ecuador	<Amerika>/<Südamerika>/Jivaro, Jívaro/Shuar (Jivaro)	2.11.1982
	84.93:99	Kopfband mit Federn (Tukan, Kolibri) und Haaren	Amerika/Südamerika/Ecuador	<Amerika>/<Südamerika>/Jivaro, Jívaro/Shuar (Jivaro)	2.11.1982
	84.93:100	Kopfband mit Federn (Tukan)	Amerika/Südamerika/Ecuador	<Amerika>/<Südamerika>/Jivaro, Jívaro/Shuar (Jivaro)	2.11.1982
	84.93:101	Kopfreifen mit Tukanfedern	Amerika/Südamerika/Ecuador	<Amerika>/<Südamerika>/Jivaro, Jívaro/Shuar (Jivaro)	2.11.1982
	84.93:102	Kopfreifen mit Tukanfedern	Amerika/Südamerika/Ecuador	<Amerika>/<Südamerika>/Jivaro, Jívaro/Shuar (Jivaro)	2.11.1982
	84.93:103	Kopfreifen mit Federn (Tukan, Kolibri u.a.)	Amerika/Südamerika/Ecuador	<Amerika>/<Südamerika>/Jivaro, Jívaro/Shuar (Jivaro)	2.11.1982
	84.93:104	Kopfreifen mit Tukanfedern	Amerika/Südamerika/Ecuador	<Amerika>/<Süda	2.11.1982

Please note that many designations in this list have been identified as faulty, outdated or as racist abuse since the inventories' original conception.

Bild	Inventarnummer	Objektbezeichnung	Herkunft	Ethnie	Eingangsdatum
				merika>/Jivaro, Jívaro/Shuar (Jivaro)	
	84.93:105	Kopfreifen mit Tukanfedern und Vogelkopf	Amerika/Südamerika/Ecuador	<Amerika>/<Südamerika>/Jivaro, Jívaro/Shuar (Jivaro)	2.11.1982
	84.93:106	Kopfreifen aus Fell	Amerika/Südamerika/Ecuador	<Amerika>/<Südamerika>/Jivaro, Jívaro/Shuar (Jivaro)	2.11.1982
	84.93:107	Kopfreifen mit Fell, Coixsamen und Nüssen	Amerika/Südamerika/Ecuador	<Amerika>/<Südamerika>/Jivaro, Jívaro/Shuar (Jivaro)	2.11.1982
	84.93:108	Kopfreifen mit Fell und Nagetierkopf	Amerika/Südamerika/Ecuador	<Amerika>/<Südamerika>/Jivaro, Jívaro/Shuar (Jivaro)	2.11.1982
	84.93:109	Kopfhaube mit Vogelbalg	Amerika/Südamerika/Ecuador	<Amerika>/<Südamerika>/Jivaro, Jívaro/Shuar (Jivaro)	2.11.1982
	84.93:110	Paar Ohrpflöcke aus Bambus, einer beschädigt	Amerika/Südamerika/Ecuador	<Amerika>/<Südamerika>/Jivaro, Jívaro/Shuar (Jivaro)	2.11.1982
	84.93:111	Paar Ohranhänger mit Federn und Haaren [gesehen: ein dreisträngiger Ohrhänger mit Glasperlen, Federbüscheln und Haaren]	Amerika/Südamerika/Ecuador	<Amerika>/<Südamerika>/Jivaro, Jívaro/Shuar (Jivaro)	2.11.1982
	84.93:112	Paar Ohranhänger mit Federn und Glasperlen	Amerika/Südamerika/Ecuador	<Amerika>/<Südamerika>/Jivaro, Jívaro/Shuar (Jivaro)	2.11.1982
	84.93:113	Paar gewebte Armbänder, weiss-rot	Amerika/Südamerika/Ecuador	<Amerika>/<Südamerika>/Jivaro, Jívaro/Shuar (Jivaro)	2.11.1982
	84.93:114	Paar gewebte Armbänder, blau-weiss	Amerika/Südamerika/Ecuador	<Amerika>/<Südamerika>/Jivaro, Jívaro/Shuar (Jivaro)	2.11.1982
	84.93:115	Paar gewebte Armbänder, blau-weiss	Amerika/Südamerika/Ecuador	<Amerika>/<Südamerika>/Jivaro,	2.11.1982

Please note that many designations in this list have been identified as faulty, outdated or as racist abuse since the inventories' original conception.

Bild	Inventarnummer	Objektbezeichnung	Herkunft	Ethnie	Eingangsdatum
				Jívaro/Shuar (Jivaro)	
	84.93:116	Paar gewebte Armbänder, blau-weiss	Amerika/Südamerika/Ecuador	<Amerika>/<Südamerika>/Jivaro, Jívaro/Shuar (Jivaro)	2.11.1982
	84.93:117	Paar gewebte Armbänder, rot-blau	Amerika/Südamerika/Ecuador	<Amerika>/<Südamerika>/Jivaro, Jívaro/Shuar (Jivaro)	2.11.1982
	84.93:118	Paar gewebte Armbänder, rot-blau	Amerika/Südamerika/Ecuador	<Amerika>/<Südamerika>/Jivaro, Jívaro/Shuar (Jivaro)	2.11.1982
	84.93:119	Paar gewebte Armbänder, rot-blau	Amerika/Südamerika/Ecuador	<Amerika>/<Südamerika>/Jivaro, Jívaro/Shuar (Jivaro)	2.11.1982
	84.93:120	Armband, blau-weiss	Amerika/Südamerika/Ecuador	<Amerika>/<Südamerika>/Jivaro, Jívaro/Shuar (Jivaro)	2.11.1982
	84.93:121	Armband, blau-weiss	Amerika/Südamerika/Ecuador	<Amerika>/<Südamerika>/Jivaro, Jívaro/Shuar (Jivaro)	2.11.1982
	84.93:122	Armband, rot-blau	Amerika/Südamerika/Ecuador	<Amerika>/<Südamerika>/Jivaro, Jívaro/Shuar (Jivaro)	2.11.1982
	84.93:123	Armband, rot-blau	Amerika/Südamerika/Ecuador	<Amerika>/<Südamerika>/Jivaro, Jívaro/Shuar (Jivaro)	2.11.1982
	84.93:124	Armband, rot-blau	Amerika/Südamerika/Ecuador	<Amerika>/<Südamerika>/Jivaro, Jívaro/Shuar (Jivaro)	2.11.1982
	84.93:125	Kamm	Amerika/Südamerika/Ecuador	<Amerika>/<Südamerika>/Jivaro, Jívaro/Shuar (Jivaro)	2.11.1982
	84.93:126	Kamm	Amerika/Südamerika/Ecuador	<Amerika>/<Südamerika>/Jivaro, Jívaro/Shuar	2.11.1982

Please note that many designations in this list have been identified as faulty, outdated or as racist abuse since the inventories original conception.

Bild	Inventarnummer	Objektbezeichnung	Herkunft	Ethnie	Eingangsdatum
				(Jivaro)	
	84.93:127	Kamm	Amerika/Südamerika/Ecuador	<Amerika>/<Südamerika>/Jivaro, Jívaro/Shuar (Jivaro)	2.11.1982
	84.93:128	Kamm	Amerika/Südamerika/Ecuador	<Amerika>/<Südamerika>/Jivaro, Jívaro/Shuar (Jivaro)	2.11.1982
	84.93:129	Kamm	Amerika/Südamerika/Ecuador	<Amerika>/<Südamerika>/Jivaro, Jívaro/Shuar (Jivaro)	2.11.1982
	84.93:130	Faultierkopf	Amerika/Südamerika/Ecuador	<Amerika>/<Südamerika>/Jivaro, Jívaro/Shuar (Jivaro)	2.11.1982
	84.93:131	Faultierkopf	Amerika/Südamerika/Ecuador	<Amerika>/<Südamerika>/Jivaro, Jívaro/Shuar (Jivaro)	2.11.1982
	84.93:132	Tukanbalg	Amerika/Südamerika/Ecuador	<Amerika>/<Südamerika>/Jivaro, Jívaro/Shuar (Jivaro)	2.11.1982
	84.93:133	Tierfell (Nagetier?)	Amerika/Südamerika/Ecuador	<Amerika>/<Südamerika>/Jivaro, Jívaro/Shuar (Jivaro)	2.11.1982
	84.93:134	Plastiktüte mit 131 Nüssen und Samen und 8 Bruchstücken(Rohmaterial)	Amerika/Südamerika/Ecuador	<Amerika>/<Südamerika>/Jivaro, Jívaro/Shuar (Jivaro)	2.11.1982
	84.93:135	Hocker	Amerika/Südamerika/Ecuador	<Amerika>/<Südamerika>/Jivaro, Jívaro/Shuar (Jivaro)	2.11.1982
	84.93:136	Sitzbank für Kanu, zerbrochen	Amerika/Südamerika/Ecuador	<Amerika>/<Südamerika>/Jivaro, Jívaro/Shuar (Jivaro)	2.11.1982
	84.93:137	Stößel aus Holz	Amerika/Südamerika/Ecuador	<Amerika>/<Südamerika>/Jivaro, Jívaro/Shuar (Jivaro)	2.11.1982

Please note that many designations in this list have been identified as faulty, outdated or as racist abuse since the inventories original conception.

Bild	Inventarnummer	Objektbezeichnung	Herkunft	Ethnie	Eingangsdatum
	84.93:138	Korb, offen, geflochten	Amerika/Südamerika/Ecuador	<Amerika>/<Südamerika>/Jivaro, Jívaro/Shuar (Jivaro)	2.11.1982
	84.93:139	Halterung für Blasrohrpfeilköcher, mit Kiefer zum Schärfen	Amerika/Südamerika/Ecuador	<Amerika>/<Südamerika>/Jivaro, Jívaro/Shuar (Jivaro)	2.11.1982
	84.93:140	Kugeliges Tongefäß, bemalt	Amerika/Südamerika/Ecuador	<Amerika>/<Südamerika>/Cofán	2.11.1982
	84.93:141	Tonschale mit kleinem Standfuß, bemalt	Amerika/Südamerika/Ecuador	<Amerika>/<Südamerika>/Cofán	2.11.1982
	84.93:142	Tonschale mit kleinem Standfuß, bemalt	Amerika/Südamerika/Ecuador	<Amerika>/<Südamerika>/Cofán	2.11.1982
	84.93:143	Zylindrische Röhre aus Ton (Teil eines Blasebalgs?)	Amerika/Südamerika/Ecuador	<Amerika>/<Südamerika>/Cofán	2.11.1982
	84.93:144	Kalebassenschale	Amerika/Südamerika/Ecuador	<Amerika>/<Südamerika>/Cofán	2.11.1982
	84.93:145	Kalebassenschale, ritzverziert	Amerika/Südamerika/Ecuador	<Amerika>/<Südamerika>/Cofán	2.11.1982
	84.93:146	Kalebassenschale, ritzverziert	Amerika/Südamerika/Ecuador	<Amerika>/<Südamerika>/Cofán	2.11.1982
	84.93:147	Kalebassenschale, bemalt	Amerika/Südamerika/Ecuador	<Amerika>/<Südamerika>/Cofán	2.11.1982
	84.93:148	Hängematte	Amerika/Südamerika/Ecuador	<Amerika>/<Südamerika>/Cofán	2.11.1982
	84.93:149	Stab zum Aufhängen der Hängematte	Amerika/Südamerika/Ecuador	<Amerika>/<Südamerika>/Cofán	2.11.1982
	84.93:150	großes Bündel Takab (Zigarre?)	Amerika/Südamerika/Ecuador	<Amerika>/<Südamerika>/Cofán	2.11.1982
	84.93:151	Große Holzschale	Amerika/Südamerika/Ecuador	<Amerika>/<Südamerika>/Cofán	2.11.1982
	84.93:152	Großes, viereckiges Sieb	Amerika/Südamerika/Ecuador	<Amerika>/<Südamerika>/Cofán	2.11.1982
	84.93:153	Großes, rundes Sieb	Amerika/Südamerika/Ecuador	<Amerika>/<Südamerika>/Cofán	2.11.1982
	84.93:154	Korbschale	Amerika/Südamerika/Ecuador	<Amerika>/<Südamerika>/Cofán	2.11.1982
	84.93:155	Korbschale	Amerika/Südamerika/Ecuador	<Amerika>/<Südamerika>/Cofán	2.11.1982
	84.93:156	Korbschale	Amerika/Südamerika/Ecuador	<Amerika>/<Südamerika>/Cofán	2.11.1982

Please note that many designations in this list have been identified as faulty, outdated or as racist abuse since the inventories originated.

Bild	Inventarnummer	Objektbezeichnung	Herkunft	Ethnie	Eingangsdatum
	84.93:157	Große Netznadel aus Holz	Amerika/Südamerika/Ecuador	<Amerika>/<Südamerika>/Cofán	2.11.1982
	84.93:158	Paddel	Amerika/Südamerika/Ecuador	<Amerika>/<Südamerika>/Cofán	2.11.1982
	84.93:159	Paddel	Amerika/Südamerika/Ecuador	<Amerika>/<Südamerika>/Cofán	2.11.1982
	84.93:160	Speer aus Chontaholz	Amerika/Südamerika/Ecuador	<Amerika>/<Südamerika>/Cofán	2.11.1982
	84.93:161	Speer aus Chontaholz, mit Federn verziert	Amerika/Südamerika/Ecuador	<Amerika>/<Südamerika>/Cofán	2.11.1982
	84.93:162	Speer aus Chontaholz, mit Federn verziert	Amerika/Südamerika/Ecuador	<Amerika>/<Südamerika>/Cofán	2.11.1982
	84.93:163	Speer aus Chontaholz, mit Federn verziert	Amerika/Südamerika/Ecuador	<Amerika>/<Südamerika>/Cofán	2.11.1982
	84.93:164	Speer aus Chontaholz, Spitze beschädigt	Amerika/Südamerika/Ecuador	<Amerika>/<Südamerika>/Cofán	2.11.1982
	84.93:165	Blasrohr, bemalt	Amerika/Südamerika/Ecuador	<Amerika>/<Südamerika>/Cofán	2.11.1982
	84.93:166	Blasrohr, bemalt, ohne Mundstück	Amerika/Südamerika/Ecuador	<Amerika>/<Südamerika>/Cofán	2.11.1982
	84.93:167	Blasrohr	Amerika/Südamerika/Ecuador	<Amerika>/<Südamerika>/Cofán	2.11.1982
	84.93:168	Wurfnetz, mit Steinen und Holzstücken	Amerika/Südamerika/Ecuador	<Amerika>/<Südamerika>/Cofán	2.11.1982
	84.93:169	Kleine Handtrommel	Amerika/Südamerika/Ecuador	<Amerika>/<Südamerika>/Colorados, Tsáchila	2.11.1982
	84.93:170	Stößel aus Holz	Amerika/Südamerika/Ecuador	<Amerika>/<Südamerika>/Colorados, Tsáchila	2.11.1982
	84.93:171	Wickelrock, bunt gestreift	Amerika/Südamerika/Ecuador	<Amerika>/<Südamerika>/Colorados, Tsáchila	2.11.1982
	84.93:172	Kalebassenschale	Amerika/Südamerika/Ecuador	<Amerika>/<Südamerika>/Colorados, Tsáchila	2.11.1982
	84.93:173	Querflöte aus Bambus, beschädigt	Amerika/Südamerika/Ecuador	<Amerika>/<Südamerika>/Colorados, Tsáchila	2.11.1982
	84.93:174	Halskette aus Samen, sechzehn Stränge	Amerika/Südamerika/Ecuador	<Amerika>/<Südamerika>/Colorados, Tsáchila	2.11.1982

Please note that many designations in this list have been identified as faulty, outdated or a racist abuse since the inventories' original conception.

Bild	Inventarnummer	Objektbezeichnung	Herkunft	Ethnie	Eingangsdatum
	84.93:175	Halskette aus Samen, mit Federbüscheln (schwarz,grün,weiß)	Amerika/Südamerika/Ecuador	<Amerika>/<Südamerika>/Colorados, Tsáchila	2.11.1982
	84.93:176	Halskette aus Samen, mit bunten Federbüscheln und Nüssen	Amerika/Südamerika/Ecuador	<Amerika>/<Südamerika>/Colorados, Tsáchila	2.11.1982
	84.93:177	Halskette aus Samen, mit Federbüscheln (blau,schwarz,gelb) und Nüssen	Amerika/Südamerika/Ecuador	<Amerika>/<Südamerika>/Colorados, Tsáchila	2.11.1982
	84.93:178	Halskette aus Samen, mit Nüssen, Bohnen und Käfern	Amerika/Südamerika/Ecuador	<Amerika>/<Südamerika>/Colorados, Tsáchila	2.11.1982
	84.93:179	Halskette aus Samen, mit Nüssen, Bohnen und Käfern	Amerika/Südamerika/Ecuador	<Amerika>/<Südamerika>/Colorados, Tsáchila	2.11.1982
	84.93:180	Halskette aus Samen, mit Nüssen, Bohnen und Käfern, beschädigt	Amerika/Südamerika/Ecuador	<Amerika>/<Südamerika>/Colorados, Tsáchila	2.11.1982
	84.93:181	Halskette aus Samen, Nüssen, Bohnen und Federbüscheln (schwarz,weiß,rot)	Amerika/Südamerika/Ecuador	<Amerika>/<Südamerika>/Colorados, Tsáchila	2.11.1982
	84.93:182	Halskette aus Samen, Bohnen, Käfern und Federbüscheln	Amerika/Südamerika/Ecuador	<Amerika>/<Südamerika>/Colorados, Tsáchila	2.11.1982
	84.93:183	Halskette aus Samen, Nüssen, Käfern und Bohnen	Amerika/Südamerika/Ecuador	<Amerika>/<Südamerika>/Colorados, Tsáchila	2.11.1982
	84.93:184	Halskette aus Samen, Nüssen, Käfern und Bohnen	Amerika/Südamerika/Ecuador	<Amerika>/<Südamerika>/Colorados, Tsáchila	2.11.1982
	84.93:185	Halskette aus Samen, Nüssen, Käfern und Bohnen und Knochen	Amerika/Südamerika/Ecuador	<Amerika>/<Südamerika>/Colorados, Tsáchila	2.11.1982
	84.93:186	Halskette mit Vogelschnabel, aus Samen, Bohnen und Federn	Amerika/Südamerika/Ecuador	<Amerika>/<Südamerika>/Colorados, Tsáchila	2.11.1982
	84.93:187	Halskette aus Samen und Nüssen und Coix-Samen	Amerika/Südamerika/Ecuador	<Amerika>/<Südamerika>/Colorados, Tsáchila	2.11.1982
	84.93:188	Halskette aus Samen, Bohnen und Käfern	Amerika/Südamerika/Ecuador	<Amerika>/<Südamerika>/Colorados, Tsáchila	2.11.1982
	84.93:189	Halskette aus Samen und Federkielen	Amerika/Südamerika/Ecuador	<Amerika>/<Süda	2.11.1982

Please note that many designations in this list have been identified as faulty, outdated or as racist abuse since the inventorisation of original conception.

Bild	Inventarnummer	Objektbezeichnung	Herkunft	Ethnie	Eingangsdatum
				merika>/Colorados, Tsáchila	
	84.93:190	Halskette aus Samen, Bohnen und Käfern	Amerika/Südamerika/Ecuador	<Amerika>/<Südamerika>/Colorados, Tsáchila	2.11.1982
	84.93:191	Halskette aus Samen und Käferflügeldecken	Amerika/Südamerika/Ecuador	<Amerika>/<Südamerika>/Colorados, Tsáchila	2.11.1982
	84.93:192	Halskette aus Samen und Käferflügeldecken	Amerika/Südamerika/Ecuador	<Amerika>/<Südamerika>/Colorados, Tsáchila	2.11.1982
	84.93:193	Halskette aus Samen und Bohnen	Amerika/Südamerika/Ecuador	<Amerika>/<Südamerika>/Colorados, Tsáchila	2.11.1982
	84.93:194	Halskette aus Samen und Bohnen	Amerika/Südamerika/Ecuador	<Amerika>/<Südamerika>/Colorados, Tsáchila	2.11.1982
	84.93:195	Halskette aus Coixsamen und großen Nüssen	Amerika/Südamerika/Ecuador	<Amerika>/<Südamerika>/Colorados, Tsáchila	2.11.1982
	84.93:196	Halskette aus Coixsamen, Knochen und Tierzahn	Amerika/Südamerika/Ecuador	<Amerika>/<Südamerika>/Colorados, Tsáchila	2.11.1982
	84.93:197	Halskette aus Coixsamen, Bohnen und Federkielen	Amerika/Südamerika/Ecuador	<Amerika>/<Südamerika>/Colorados, Tsáchila	2.11.1982
	84.93:198	Halskette aus Coixsamen und Federn	Amerika/Südamerika/Ecuador	<Amerika>/<Südamerika>/Colorados, Tsáchila	2.11.1982
	84.93:199	Halskette aus Coixsamen, Bohnen, Käferflügeldecken, Federn, beschädigt	Amerika/Südamerika/Ecuador	<Amerika>/<Südamerika>/Colorados, Tsáchila	2.11.1982
	84.93:200	Halskette aus Coixsamen, Bohnen, Käferteilen und Federn	Amerika/Südamerika/Ecuador	<Amerika>/<Südamerika>/Colorados, Tsáchila	2.11.1982
	84.93:201	Halskette aus Käferbeinen und Federn	Amerika/Südamerika/Ecuador	<Amerika>/<Südamerika>/Colorados, Tsáchila	2.11.1982
	84.93:202	Halskette aus Käferteilen	Amerika/Südamerika/Ecuador	<Amerika>/<Südamerika>/Colorados, Tsáchila	2.11.1982
	84.93:203	Halskette aus Samen, Bohnen und Käferflügeln	Amerika/Südamerika/Ecuador	<Amerika>/<Südamerika>/Colorados	2.11.1982

Please note that many designations in this list have been identified as faulty, outdated or as racist abuse since the inventories' original conception.

Bild	Inventarnummer	Objektbezeichnung	Herkunft	Ethnie	Eingangsdatum
				, Tsáchila	
	84.93:204	Halskette aus Glasperlen, Coixsamen, Schnecken und Tierzahn	Amerika/Südamerika/Ecuador	<Amerika>/<Südamerika>/Colorados, Tsáchila	2.11.1982
	84.93:205	Halskette aus Glasperlen und Nußteilen	Amerika/Südamerika/Ecuador	<Amerika>/<Südamerika>/Colorados, Tsáchila	2.11.1982
	84.93:206	Halskette aus Glasperlen und Nußteilen und Federn	Amerika/Südamerika/Ecuador	<Amerika>/<Südamerika>/Colorados, Tsáchila	2.11.1982
	84.93:207	Halskette aus Samen und Nüssen	Amerika/Südamerika/Ecuador	<Amerika>/<Südamerika>/Colorados, Tsáchila	2.11.1982
	84.93:208	Kopfreifen mit Federgehänge- und Gesteck	Amerika/Südamerika/Ecuador	<Amerika>/<Südamerika>/Colorados, Tsáchila	2.11.1982
	84.93:209	Kopfreifen, geflochten, mit Federn	Amerika/Südamerika/Ecuador	<Amerika>/<Südamerika>/Colorados, Tsáchila	2.11.1982
	84.93:210	Rohmaterial zum Flechten	Amerika/Südamerika/Ecuador	<Amerika>/<Südamerika>/Colorados, Tsáchila	2.11.1982
	84.93:211	Feuerfächer, geflochten	Amerika/Südamerika/Ecuador	<Amerika>/<Südamerika>/Colorados, Tsáchila	2.11.1982
	84.93:212	Feuerfächer, geflochten, mit schwarzen Federn	Amerika/Südamerika/Ecuador	<Amerika>/<Südamerika>/Colorados, Tsáchila	2.11.1982
	84.93:213	Feuerfächer, geflochten, mit blau-roten Federn	Amerika/Südamerika/Ecuador	<Amerika>/<Südamerika>/Colorados, Tsáchila	2.11.1982
	84.93:214	Modell eines Preßschlauches für Touristen, mit schwarzem Muster	Amerika/Südamerika/-/-/Amazonasgebiet		2.11.1982
	84.93:215	Modell eines Köchers für Touristen	Amerika/Südamerika/-/-/Amazonasgebiet		2.11.1982
	84.93:216	Modell eines Pfeiles, ungefiedert für Touristen	Amerika/Südamerika/-/-/Amazonasgebiet		2.11.1982
	84.93:217	Modell eines Pfeiles, ungefiedert für Touristen	Amerika/Südamerika/-/-/Amazonasgebiet		2.11.1982
	84.93:218	Modell eines Pfeiles, gefiedert für Touristen	Amerika/Südamerika/-/-/Amazonasgebiet		2.11.1982
	84.93:219	Flöte aus Knochen mit Federn (rot, gelb) für Touristen	Amerika/Südamerika/-/-/Amazonasgebiet		2.11.1982

Please note that many designations in this list have been identified as faulty, outdated or as racist abuse since the inventories' original conception.

Bild	Inventarnummer	Objektbezeichnung	Herkunft	Ethnie	Eingangsdatum
	84.93:220	Flöte aus einer Nuß, für Touristen	Amerika/Südamerika/-/-/Amazonasgebiet		2.11.1982
	84.93:221	Flöte aus einer Nuß, für Touristen	Amerika/Südamerika/-/-/Amazonasgebiet		2.11.1982
	84.93:222	Flöte aus einer Nuß, für Touristen	Amerika/Südamerika/-/-/Amazonasgebiet		2.11.1982
	84.93:223	Fächer aus bunten Federn für Touristen, Griff mit Schlagenleder	Amerika/Südamerika/-/-/Amazonasgebiet		2.11.1982
	84.93:224	Feuerfächer, geflochten, für Touristen	Amerika/Südamerika/-/-/Amazonasgebiet		2.11.1982
	84.93:225	Kamm mit Federn, stark beschädigt	Amerika/Südamerika/Brasilien/-/Amazonasgebiet	<Amerika>/<Südamerika>/Urubu	2.11.1982
	84.93:226	Halsschmuck aus Federmosaik	Amerika/Südamerika/Brasilien/-/Amazonasgebiet	<Amerika>/<Südamerika>/Urubu	2.11.1982
	84.93:227	Haube mit Federn	Amerika/Südamerika/Brasilien/-/Mato Grosso	<Amerika>/<Südamerika>/Karajá	2.11.1982
	84.93:228	Paar Ohrpflöcke mit Federn	Amerika/Südamerika/Brasilien/-/Mato Grosso	<Amerika>/<Südamerika>/Karajá	2.11.1982
	84.93:229	Kopfschmuck aus Federn (Teil?)	Amerika/Südamerika/Brasilien/-/Mato Grosso	<Amerika>/<Südamerika>/Kayapo, Kayapó	2.11.1982
	84.93:230	Kleine Korbschale	Amerika/Südamerika/Brasilien/-/Mato Grosso	<Amerika>/<Südamerika>/Kayapo, Kayapó	2.11.1982
	84.93:231	Halskette aus Samen und Zähnen	Amerika/Südamerika/Brasilien	<Amerika>/<Südamerika>/Sateré	2.11.1982
	84.93:232	Netzbeutel mit Henkel, klein, bemalt mit braunen und gelben Streifen	Amerika/Südamerika/-/-/Amazonasgebiet	<Amerika>/<Südamerika>/Tikuna	2.11.1982
	84.93:233	Netzbeutel, klein, bemalt	Amerika/Südamerika/-/-/Amazonasgebiet	<Amerika>/<Südamerika>/Tikuna	2.11.1982
	84.93:234	Netzbeutel, klein mit Trageschnur	Amerika/Südamerika/-/-/Amazonasgebiet		2.11.1982
	84.93:235	Netzbeutel, klein mit Henkel	Amerika/Südamerika/-/-/Amazonasgebiet		2.11.1982
	84.93:236	Halskette aus Samen, Knochen und Fischteilen	Amerika/Südamerika/-/-/Amazonasgebiet		2.11.1982
	84.93:237	Große Korbschale	Amerika/Südamerika		2.11.1982
	84.93:238	Paar Ohrpflöcke mit Federn (weiß, rot, hellblau)	Amerika/Südamerika		2.11.1982
	84.93:239	Paar Ohrpflöcke mit Federn (rot, gelb)	Amerika/Südamerika		2.11.1982
	84.93:240	Paar Ohrpflöcke mit Federn (blau, gelb)	Amerika/Südamerika		2.11.1982
	84.93:241	Paar Ohrpflöcke (Stäbchen) mit Federn (gelb, schwarz, weiß, blau)	Amerika/Südamerika		2.11.1982
	84.93:242	Paar Ohrpflöcke (Stäbchen) mit Federn	Amerika/Südamerika		2.11.1982

Please note that many designations in this list have been identified as faulty, outdated or as racist abuse since the inventories' original conception.

Bild	Inventarnummer	Objektbezeichnung	Herkunft	Ethnie	Eingangsdatum
		(blau, gelb, weiß, schwarz)			
	84.93:243	Ohrpflock (Stäbchen) mit Federn (weiß, gelb, blau, schwarz)	Amerika/Südamerika		2.11.1982
	84.93:244	Paar Ohrpflöcke mit Federn	Amerika/Südamerika		2.11.1982
	84.93:245	Paar Ohrpflöcke mit Federn, schwarz-gelb-rot, mit schwarzem Haarbüschel	Amerika/Südamerika	<Amerika>/<Südamerika>/Ashuar	2.11.1982
	84.93:246	Paar Ohrpflöcke mit Federn, schwarz-gelb-rot, mit schwarzem Haarbüschel	Amerika/Südamerika	<Amerika>/<Südamerika>/Ashuar	2.11.1982
	84.93:247	Paar Ohrpflöcke mit Federn, schwarz-gelb-rot, mit schwarzem Haarbüschel	Amerika/Südamerika	<Amerika>/<Südamerika>/Ashuar	2.11.1982
	84.93:248	Gehänge mit Federn und Haaren	Amerika/Südamerika/Ecuador	<Amerika>/<Südamerika>/Jivaro, Jívaro	2.11.1982
	84.93:249	Besatz für Kopfschmuck aus Tukanfedern	Amerika/Südamerika/Ecuador	<Amerika>/<Südamerika>/Jivaro, Jívaro (?)	2.11.1982
	84.93:250	Besatz für Kopfschmuck aus Tukanfedern	Amerika/Südamerika/Ecuador	<Amerika>/<Südamerika>/Jivaro, Jívaro (?)	2.11.1982
	84.93:251	Zwei Hälften eines Kinderblasrohres	Amerika/Südamerika/Ecuador	<Amerika>/<Südamerika>/Jivaro, Jívaro (?)	2.11.1982
	84.93:252	Kurzer Speer aus Chontaholz	Amerika/Südamerika/Ecuador	<Amerika>/<Südamerika>/Jivaro, Jívaro (?)	2.11.1982
	84.93:253	Kurzer Speer aus Chontaholz	Amerika/Südamerika/Ecuador	<Amerika>/<Südamerika>/Jivaro, Jívaro (?)	2.11.1982
	84.93:254	Kurzer Speer aus Chontaholz	Amerika/Südamerika/Ecuador	<Amerika>/<Südamerika>/Jivaro, Jívaro (?)	2.11.1982
	84.93:255	Pfeil, ungefiedert, Gift?	Amerika/Südamerika/-/-/Mittlerer Amazonas		2.11.1982
	84.93:256	Pfeil, ungefiedert, Gift?	Amerika/Südamerika/-/-/Mittlerer Amazonas		2.11.1982
	84.93:257	Mittlerer Amazonas	Amerika/Südamerika/-/-/Mittlerer Amazonas		2.11.1982
	84.93:258	Pfeil mit Knochenspitze und Widerhaken	Amerika/Südamerika/-/-/Mittlerer Amazonas		2.11.1982
	84.93:259	Pfeil mit Bambusspitze	Amerika/Südamerika/-/-/Mittlerer Amazonas		2.11.1982
	84.93:260	Pfeil mit gezackter Hartholzspitze	Amerika/Südamerika/-/-/Mittlerer Amazonas		2.11.1982
	84.93:261	Pfeil mit gezackter Hartholzspitze	Amerika/Südamerika/-/-/Mittlerer Amazonas		2.11.1982
	84.93:262	Pfeil mit langer Hartholzspitze	Amerika/Südamerika/Ecuador	<Amerika>/<Süda	2.11.1982

Please note that many designations in this list have been identified as faulty, outdated or as racist abuse since the inventories' original conception.

Bild	Inventarnummer	Objektbezeichnung	Herkunft	Ethnie	Eingangsdatum
				merika>/Cofán	
	84.93:263	Pfeil mit langer Hartholzspitze	Amerika/Südamerika/Ecuador	<Amerika>/<Südamerika>/Cofán	2.11.1982
	84.93:264	Pfeil mit langer Hartholzspitze	Amerika/Südamerika/Ecuador	<Amerika>/<Südamerika>/Cofán	2.11.1982
	84.93:265	Bogen aus Chonta-Holz	Amerika/Südamerika/Ecuador	<Amerika>/<Südamerika>/Cofán	2.11.1982
	84.93:266	Blasrohr für Tonkugeln	Amerika/Südamerika/Ecuador	<Amerika>/<Südamerika>/Quechua	2.11.1982
	84.93:267	Keramikschale	Amerika/Südamerika/Ecuador/unbekannt/unbekannt	<Amerika>/<Südamerika>/Jivaro, Jívaro	2.11.1982
	84.93:268	Schale	Amerika/Südamerika/Ecuador/unbekannt/unbekannt	<Amerika>/<Südamerika>/Jivaro, Jívaro/Shuar (Jivaro)	2.11.1982
	84.93:269	Schale	Amerika/Südamerika/Ecuador/unbekannt/unbekannt	<Amerika>/<Südamerika>/Jivaro, Jívaro (?);<Amerika>/<Südamerika>/Quechua (?)	2.11.1982
	84.93:270	Keramikschale	Amerika/Südamerika/Ecuador	<Amerika>/<Südamerika>/Jivaro, Jívaro/Shuar (Jivaro)	2.11.1982
	84.93:271	Kleine, bemalte Schale aus Ton	Amerika/Südamerika/Ecuador/unbekannt/unbekannt	<Amerika>/<Südamerika>/Jivaro, Jívaro (?)	2.11.1982
	84.93:272	Kleine, bemalte Schale aus Ton	Amerika/Südamerika/Ecuador	<Amerika>/<Südamerika>/Jivaro, Jívaro/Shuar (Jivaro)	2.11.1982
	84.93:273	Großer Krug aus Ton, bemalt	Amerika/Südamerika/Ecuador	<Amerika>/<Südamerika>/Quechua, Sarayam	2.11.1982
	84.93:274	Kleiner Krug aus Ton	Amerika/Südamerika/Ecuador	<Amerika>/<Südamerika>/Quechua, Sarayam	2.11.1982
	84.93:275	Kleiner Krug aus Ton	Amerika/Südamerika/Ecuador	<Amerika>/<Südamerika>/Quechua, Sarayam	2.11.1982
	84.93:276	Kleiner Tonkrug mit vier Öffnungen	Amerika/Südamerika/Ecuador	<Amerika>/<Süda	2.11.1982

Please note that many designations in this list have been identified as faulty, outdated or as racist abuse since the inventories' original conception.

Bild	Inventarnummer	Objektbezeichnung	Herkunft	Ethnie	Eingangsdatum
				merika>/Quechua, Sarayam	
	84.93:277	Kleiner Tonkrug mit drei Öffnungen	Amerika/Südamerika/Ecuador	<Amerika>/<Südamerika>/Quechua, Sarayam	2.11.1982
	84.93:278	Spardose aus Ton in Krokodilform	Amerika/Südamerika/Ecuador	<Amerika>/<Südamerika>/Quechua, Sarayam	2.11.1982
	84.93:279	Lurch-oder Eidechsenfigur aus Ton	Amerika/Südamerika/Ecuador	<Amerika>/<Südamerika>/Quechua, Sarayam	2.11.1982
	84.93:280	Lurch-oder Eidechsenfigur aus Ton, bemalt	Amerika/Südamerika/Ecuador	<Amerika>/<Südamerika>/Quechua, Sarayam	2.11.1982
	84.93:281	Froschfigur aus Ton	Amerika/Südamerika/Ecuador	<Amerika>/<Südamerika>/Quechua, Sarayam	2.11.1982
	84.93:282	Froschfigur (Kaulquappe) aus Ton, bemalt	Amerika/Südamerika/Ecuador	<Amerika>/<Südamerika>/Quechua, Sarayam	2.11.1982
	84.93:283	Lurch-oder Eidechsenfigur aus Keramik, bemalt	Amerika/Südamerika/Ecuador	<Amerika>/<Südamerika>/Quechua, Sarayam	2.11.1982
	84.93:284	Schildkrötenfigur aus Ton	Amerika/Südamerika/Ecuador	<Amerika>/<Südamerika>/Quechua, Sarayam	2.11.1982
	84.93:285	Kalebassengefäß	Amerika/Südamerika/Ecuador	<Amerika>/<Südamerika>/Cofán	2.11.1982
	84.93:286	Kalebassen-Behälter	Amerika/Südamerika/Ecuador	<Amerika>/<Südamerika>/Cofán	2.11.1982
	84.93:287	Kleines Kalebassengefäß mit Stöpsel, Inhalt vermutlich Rötel (Urucú?)	Amerika/Südamerika/Ecuador	<Amerika>/<Südamerika>/Cofán	2.11.1982
	84.93:288	Kleines Kalebassengefäß mit Stöpsel, Inhalt vermutlich Rötel (Urucú?)	Amerika/Südamerika/Ecuador	<Amerika>/<Südamerika>/Cofán	2.11.1982
	85.120:1	Tiefe Keramikschale, Trinkschale mit geometrischen Linienmustern bemalt	Amerika/Südamerika/Peru/-/Ost-Peru, Rio Ucayali	<Amerika>/<Südamerika>/Shipibo	1985
	85.120:2	Großer Wassertopf, bemalt mit geometrischen Linienmustern	Amerika/Südamerika/Peru/-/Ost-Peru, Rio Ucayali	<Amerika>/<Südamerika>/Shipibo	1985
	85.120:3	Masato - Gärkrug	Amerika/Südamerika/Peru/Ost - Peru; Río Ucayali -Gebiet/unbekannt	<Amerika>/<Südamerika>/Shipibo	1985
	85.120:4	Männer-Festbekleidung [85.120:4-8], Rock, aus bemaltem Rindenbast	Amerika/Südamerika/Peru	<Amerika>/<Südamerika>/Bora	1985

Please note that many designations in this list have been identified as faulty, outdated or as racist abuse since the inventories original conception.

Bild	Inventarnummer	Objektbezeichnung	Herkunft	Ethnie	Eingangsdatum
	85.120:5	Männer-Festbekleidung [85.120:4-8], Kette aus Tierzähnen und Samen	Amerika/Südamerika/Peru	<Amerika>/<Südamerika>/Bora	1985
	85.120:6	Männer-Festbekleidung [85.120:4-8], Armband aus bemaltem Rindenbast mit Federn	Amerika/Südamerika/Peru	<Amerika>/<Südamerika>/Bora	1985
	85.120:7	Männer-Festbekleidung [85.120:4-8], Armband aus bemaltem Rindenbast mit Federn	Amerika/Südamerika/Peru	<Amerika>/<Südamerika>/Bora	1985
	85.120:8	Männer-Festbekleidung [85.120:4-8], Federkrone auf Rindenbastring	Amerika/Südamerika/Peru	<Amerika>/<Südamerika>/Bora	1985
	85.121:1	buntes Gewandfragment mit gewebten und gemusterten Fransen, Motive: Zickzackmuster mit stilisierte Tierköpfen, Zierstreifen mit stilisierten Vögeln, beschädigt	Amerika/Südamerika/Peru	<Amerika>/<Südamerika>/Chancay-Kultur	1985
	85.121:2	Textilfragment mit Rhomben und Kreuzmuster, beschädigt	Amerika/Südamerika/Peru	<Amerika>/<Südamerika>/Ica-Kultur	1985
	85.121:3	Textilfragment mit Stufenmäander-Muster, beschädigt	Amerika/Südamerika/Peru	<Amerika>/<Südamerika>/Ica-Kultur	1985
	85.121:4	Textilfragment mit rotem Zickzackband, beschädigt	Amerika/Südamerika/Peru	<Amerika>/<Südamerika>/Ica-Kultur	1985
	85.121:5	Gewandfragment mit Fransen und waagerechtem Streifenmuster, beschädigt	Amerika/Südamerika/Peru		1985
	85.121:6	Textilborte mit abstraktem Vogelmuster, beschädigt	Amerika/Südamerika/Peru	<Amerika>/<Südamerika>/Ica-Kultur	1985
	85.121:7	Textilfragment mit gelbem Zickzackmuster, beschädigt	Amerika/Südamerika/Peru		1985
	85.121:8	Textilfragment mit Tierkopfmuster und Fransenborte, Grundfarbe gelb	Amerika/Südamerika/Peru		1985
	85.122:1	Charles Lovato "Buffalo", Steindruck 52 x 40 cm	Amerika/Nordamerika/USA/New Mexico/Santo Domingo	<Amerika>/<Nordamerika>/Pueblo-Indianer/Keres	1985
	85.122:2	Charles Lovato "Woman & Beauty", 57 x 38 cm	Amerika/Nordamerika/USA/New Mexico/Santo Domingo	<Amerika>/<Nordamerika>/Pueblo-Indianer/Keres	1985
	85.122:3	Randy Lee White "Evolution", 57 x 76 cm	Amerika/Nordamerika/USA		1985
	85.122:4	Randy Lee White "Conflict without Casualities", 58 x 54 cm	Amerika/Nordamerika/USA		1985
	85.123:1	Nabelschnurfetisch in Form einer Schildkröte	Amerika/Nordamerika/USA/-/South Dakota	<Amerika>/<Nordamerika>/Sioux	1985
	85.123:2	Paar Mokassins	Amerika/Nordamerika/USA/-/Oklahoma, Wisconsin	<Amerika>/<Nordamerika>/Irokesen	1985

Please note that many designations in this list have been identified as faulty, outdated or as racist abuse since the inventories' original conception.

Bild	Inventarnummer	Objektbezeichnung	Herkunft	Ethnie	Eingangsdatum
	85.123:3	Paar Ohrringe	Amerika/Nordamerika/USA/-/Arizona, New Mexico, Colorado, Utah	<Amerika>/<Nordamerika>/Navajo, Diné	1985
	85.124:1	Okarina aus Keramik in Vogelgestalt-ritzverziert	Amerika/Südamerika/Kolumbien		1985
	86.10:1	Tiahuanaco-Gefäß in Pumagestalt	Amerika/Südamerika/Peru, Bolivien		1986
	86.13:1	Kleiner gestrickter Tabaksbeutel	Amerika/Südamerika/Peru		1986
	86.14:1	Postkarte "Pottery Cow" USA	Amerika/Nordamerika/USA		1985
	86.14:2	Postkarte "A few varieties of desert vegetation", USA	Amerika/Nordamerika/USA		1985
	86.14:3	Postkarte, Trinidad, San Fernando	Amerika/Karibische Inseln/Trinidad/-/San Fernando		1985
	86.14:4	Postkarte, Mid-Manhatten, USA	Amerika/Nordamerika/USA		1985
	86.14:5	Postkarte, Greenwich, Conn. USA	Amerika/Nordamerika/USA		1985
	86.14:6	Postkarte, New York, USA	Amerika/Nordamerika/USA		1985
	86.14:7	Postkarte, Saranac Inn, USA	Amerika/Nordamerika/USA		1985
	86.14:8	Postkarte, Sanddünen, Cape Cod. USA	Amerika/Nordamerika/USA		1985
	86.14:9	Postkarte, Cayman Islands	Amerika/Nordamerika		1985
	86.14:10	Postkarte, Tampa, International Airport, USA	Amerika/Nordamerika/USA		1985
	86.14:11	Foto: Farm in den kanadischen Wäldern	Amerika/Nordamerika/Kanada		1985
	86.15:1	Rummelpott	Amerika/Südamerika/Kolumbien/-/Bogotá		1986
	86.15:2	Ratsche ("Estarilla")aus aneinandergereihten Holzstäben mit Metallstab	Amerika/Südamerika/Kolumbien/-/Bogotá	--/Airrama	1986
	86.15:3	lange Ratsche ("Cienpatas") aus Holz und Fruchtschalen mit Holzsteg zum Streichen	Amerika/Südamerika/Kolumbien/-/Bogotá	<Amerika>/<Südamerika>/Panche	1986
	86.15:4	Rassel ("Alfandoque o Chucho"), Holzzylinder mit Füllung	Amerika/Südamerika/Kolumbien/-/Bogotá	<Amerika>/<Südamerika>/Paez	1986
	86.15:5	Ratsche aus geriffeltem, schwarzem Holzrohr, ausgehöhlt	Amerika/Südamerika/Kolumbien/-/Bogotá		1986
	86.15:6	Panflöte aus Bambusrohr	Amerika/Südamerika/Kolumbien/-/Bogotá		1986
	86.15:7	Rohrflöte aus Bambus	Amerika/Südamerika/Kolumbien/-/Bogotá		1986
	86.15:8	Okarina in Vogelform mit Blütenmuster	Amerika/Südamerika/Kolumbien/-/Bogotá		1986
	86.15:9	Okarina in Vogelform mit Punktmuster	Amerika/Südamerika/Kolumbien/-/Bogotá		1986

Please note that many descriptions in this list have been identified as faulty, outdated or as racist abuse since the inventories' original conception.

Bild	Inventarnummer	Objektbezeichnung	Herkunft	Ethnie	Eingangsdatum
	86.15:10	Kleine Rohrflöte aus Bambus	Amerika/Südamerika/Kolumbien/-/Bogotá		1986
	86.15:11	Wachsprobe für Wachsausschmelz-Verfahren	Amerika/Südamerika/Kolumbien/-/Bogotá		1986
	86.15:12	Dreifarbiger Deckelkorb	Amerika/Südamerika/Kolumbien/-/Bogotá		1986
	86.15:13	Umschlagtuch aus Baumwolle in Ikat-Technik	Amerika/Südamerika/Ecuador/-/Quito		1986
	86.15:14	Lack-Deckeldose, schwarzgrundig mit blauen Blüten	Amerika/Südamerika/Kolumbien/-/Bogotá		1986
	86.16:1	Modell eines Eskimo-Schlittens mit zwei Hunden (beschädigt) aus Elfenbein	Amerika/Nordamerika/Grönland / Kanada / USA	<Amerika>/<Nordamerika>/Eskimo, Inuit	1986
	86.17:1	Maske mit Schlangen	Amerika/Nordamerika/Mexiko/Guerrero		1986
	86.17:2	Pilatus-Maske, rot-schwarz bemalt	Amerika/Nordamerika/Mexiko/Guerrero		1986
	86.17:3	Maske eines Alten	Amerika/Nordamerika/Mexiko/Michoacán		1986
	86.17:4	Jaguar-Masken mit Bruchstücken	Amerika/Nordamerika/Mexiko/Guerrero/Zitlala		1986
	86.18:1	Suppenteller mit Blütendekor	Amerika/Zentralamerika/Guatemala/Sacatepéquez/Antigua Guatemala		1986
	86.18:2	Suppenteller mit Blütendekor	Amerika/Zentralamerika/Guatemala/Sacatepéquez/Antigua Guatemala		1986
	86.18:3	Kleiner Teller mit Blütendekor	Amerika/Zentralamerika/Guatemala/Sacatepéquez/Antigua Guatemala		1986
	86.18:4	Großer Teller mit Blütendekor	Amerika/Zentralamerika/Guatemala/Sacatepéquez/Antigua Guatemala		1986
	86.18:5	Teller mit gelbem Blütendekor	Amerika/Zentralamerika/Guatemala/Sacatepéquez/Antigua Guatemala		1986
	86.18:6	Teller mit gelbem Blütendekor	Amerika/Zentralamerika/Guatemala/Sacatepéquez/Antigua Guatemala		1986
	86.18:7	Tiefer Teller mit gelbem Blütendekor	Amerika/Zentralamerika/Guatemala/Sacatepéquez/Antigua Guatemala		1986
	86.18:8	Suppenschüssel mit abstraktem Vogeldekor	Amerika/Zentralamerika/Guatemala/Sacatepéquez/Antigua Guatemala		1986
	86.18:9	Suppenschüssel mit abstraktem Vogeldekor	Amerika/Zentralamerika/Guatemala/Sacatepéquez/Antigua Guatemala		1986
	86.18:10	Teller mit Mond-Dekor	Amerika/Zentralamerika/Guatemala/Sacatepéquez/Antigua Guatemala		1986
	86.18:11	Teller mit Sonnen-Dekor	Amerika/Zentralamerika/Guatemala/Sacatepéquez/Antigua Guatemala		1986
	86.18:12	Keramikleuchter	Amerika/Zentralamerika/Guatemala/Sacatepéquez/Antigua Guatemala		1986

Please note that many designations in this list have been identified as faulty, outdated or as racist abuse since the inventories' original conception.

Bild	Inventarnummer	Objektbezeichnung	Herkunft	Ethnie	Eingangsdatum
	86.18:13	Keramikleuchter	Amerika/Zentralamerika/Guatemala/Sacatepéquez/Antigua Guatemala		1986
	86.18:14	Tasse mit gelbem Blütendekor	Amerika/Zentralamerika/Guatemala/Sacatepéquez/Antigua Guatemala		1986
	86.18:15	Tasse mit blauem Blütendekor	Amerika/Zentralamerika/Guatemala/Sacatepéquez/Antigua Guatemala		1986
	86.18:16	Tasse mit zwei Henkeln und blauem Blütendekor	Amerika/Zentralamerika/Guatemala/Sacatepéquez/Antigua Guatemala		1986
	86.18:17	Suppenschale mit Zickzackmuster	Amerika/Zentralamerika/Guatemala/Sacatepéquez/Antigua Guatemala		1986
	86.18:18	Suppenschale mit Zickzackmuster	Amerika/Zentralamerika/Guatemala/Sacatepéquez/Antigua Guatemala		1986
	86.18:19	Dreiflammiger Leuchter	Amerika/Zentralamerika/Guatemala/Sacatepéquez/Antigua Guatemala		1986
	86.18:20	Fünfflammiger Leuchter	Amerika/Zentralamerika/Guatemala/Sacatepéquez/Antigua Guatemala		1986
	86.18:21	Zweiflammiger Leuchter	Amerika/Zentralamerika/Guatemala/Sacatepéquez/Antigua Guatemala		1986
	86.18:22	Räuchergefäß	Amerika/Zentralamerika/Guatemala/Sacatepéquez/Antigua Guatemala		1986
	86.18:23	Suppenschüssel mit Deckel und blau-grüner Bemalung	Amerika/Zentralamerika/Guatemala/Sacatepéquez/Antigua Guatemala		1986
	86.18:24	Suppenschüssel mit Deckel und gelb-grüner Bemalung	Amerika/Zentralamerika/Guatemala/Sacatepéquez/Antigua Guatemala		1986
	86.18:25	Räuchergefäß	Amerika/Zentralamerika/Guatemala/Totonicapán/Totonicapán		1986
	86.18:26	Kleiner, glasierter Krug	Amerika/Zentralamerika/Guatemala/Totonicapán/Totonicapán		1986
	86.18:27	Schale mit dunkelgrünem und gelbem Dekor	Amerika/Zentralamerika/Guatemala/Totonicapán/Totonicapán		1986
	86.18:28	Röster aus Keramik mit Griff	Amerika/Zentralamerika/Guatemala/Totonicapán/Totonicapán		1986
	86.18:29	Suppenschüssel	Amerika/Zentralamerika/Guatemala/Totonicapán/Totonicapán		1986
	86.18:30	Suppenschüssel	Amerika/Zentralamerika/Guatemala/Totonicapán/Totonicapán		1986
	86.18:31	Keramik-Krug	Amerika/Zentralamerika/Guatemala/Totonicapán/Totonicapán		1986
	86.18:32	Keramik-Krug	Amerika/Zentralamerika/Guatemala/Totonicapán/Totonicapán		1986
	86.18:33	Große Keramikschüssel mit steiler	Amerika/Zentralamerika/Guatemala/Totonicapán		1986

Please note that many designations in this list have been identified as racist, outdated or a racist abuse since the inventories' original conception.

Bild	Inventarnummer	Objektbezeichnung	Herkunft	Ethnie	Eingangsdatum
		Wandung	/Totonicapán		
	86.18:34	Doippelgefäß aus Keramik für Pfeffer und Salz	Amerika/Zentralamerika/Guatemala/Totonicapán /Totonicapán		1986
	86.18:35	Keramikvase mit plastischem Dekor	Amerika/Zentralamerika/Guatemala/Totonicapán /Totonicapán		1986
	86.18:36	Gelbes Miniatur-Keramik-Gefäß	Amerika/Zentralamerika/Guatemala/Totonicapán /Totonicapán		1986
	86.18:37	Gelbes Miniatur-Keramik-Gefäß	Amerika/Zentralamerika/Guatemala/Totonicapán /Totonicapán		1986
	86.18:38	Graunes Miniatur-Keramik-Gefäß	Amerika/Zentralamerika/Guatemala/Totonicapán /Totonicapán		1986
	86.18:39	Keramikbecher mit türkisfarbenem Dekor und Untertasse	Amerika/Zentralamerika/Guatemala		1986
	86.18:40	Keramikbecher mit türkisfarbenem Dekor (beschädigt) und Untertasse	Amerika/Zentralamerika/Guatemala		1986
	86.18:41	Keramik-Kaffekanne mit türkisfarbenem Dekor	Amerika/Zentralamerika/Guatemala/Totonicapán /Totonicapán		1986
	86.18:42	Zuckertopf aus Keramik mit Deckel mit türkisfarbenem Dekor	Amerika/Zentralamerika/Guatemala/Totonicapán /Totonicapán		1986
	86.18:43	Keramikteller mit türkisfarbenem Dekor	Amerika/Zentralamerika/Guatemala/Totonicapán /Totonicapán		1986
	86.18:44	Keramikteller mit türkisfarbenem Dekor	Amerika/Zentralamerika/Guatemala/Totonicapán /Totonicapán		1986
	86.18:45	Kleiner Leuchter mit Pinienzapfen- Dekor	Amerika/Zentralamerika/Guatemala/Totonicapán /Totonicapán		1986
	86.18:46	Krug mit braunen und türkisfarbenen Farbflecken	Amerika/Zentralamerika/Guatemala/Totonicapán /Totonicapán		1986
	86.18:47	Kleiner Keramik-Krug	Amerika/Zentralamerika/Guatemala/Totonicapán /Totonicapán		1986
	86.18:48	Kleiner Keramik-Krug	Amerika/Zentralamerika/Guatemala/Totonicapán /Totonicapán		1986
	86.18:49	Große Keramik-Pfanne, grün glasiert	Amerika/Zentralamerika/Guatemala/Totonicapán /Totonicapán		1986
	86.18:50	Großes Gefäß zum Maiswaschen	Amerika/Zentralamerika/Guatemala/Totonicapán /Totonicapán		1986
	86.18:51	Großes Gefäß zum Maiswaschen	Amerika/Zentralamerika/Guatemala/Totonicapán /Totonicapán		1986
	86.18:52	Keramik-Bierseidel mit Maya-Glyphen	Amerika/Zentralamerika/Guatemala/Baja Verapaz/Rabinal		1986
	86.18:53	Deckelgefäß aus Keramik mit Maya-Glyphen	Amerika/Zentralamerika/Guatemala/Baja Verapaz/Rabinal		1986

Please note that many designations in this list have been identified as racist, outdated or as racist abuse since the inventories' original conception.

Bild	Inventarnummer	Objektbezeichnung	Herkunft	Ethnie	Eingangsdatum
	86.18:54	Kleines Deckelgefäß aus Keramik mit Maya-Glyphen	Amerika/Zentralamerika/Guatemala/Baja Verapaz/Rabinal		1986
	86.18:55	Keramik- Wandteller mit farbigem Maya-Dekor	Amerika/Zentralamerika/Guatemala/Baja Verapaz/Rabinal		1986
	86.18:56	Kleiner Teller mit farbigem Maya-Dekor	Amerika/Zentralamerika/Guatemala/Baja Verapaz/Rabinal		1986
	86.18:57	Keramik-Spardose mit Froschgestalt	Amerika/Zentralamerika/Guatemala/Baja Verapaz/Rabinal		1986
	86.18:58	Räuchergefäß, unbemalt	Amerika/Zentralamerika/Guatemala/Guatemala/Chinautla	<Amerika>/<Mittelamerika>/Maya/Pokomam (Maya)	1986
	86.18:59	Cremefarbenes Räuchergefäß	Amerika/Zentralamerika/Guatemala/Guatemala/Chinautla		1986
	86.18:60	Figurengefäß in Vogelgestalt (Taube)	Amerika/Zentralamerika/Guatemala/Guatemala/Chinautla	<Amerika>/<Mittelamerika>/Maya/Pokomam (Maya)	1986
	86.18:61	Kleine, cremefarbene Amphore mit brauner Bemalung	Amerika/Zentralamerika/Guatemala/Guatemala/Chinautla	<Amerika>/<Mittelamerika>/Maya/Pokomam (Maya)	1986
	86.18:62	Blumenvase, zwei Henkel, cremefarben, mit Vogeldekor	Amerika/Zentralamerika/Guatemala/Guatemala/Chinautla	<Amerika>/<Mittelamerika>/Maya/Pokomam (Maya)	1986
	86.18:63	Kleines, mit Ölfarbe bunt bemaltes Räuchergefäß	Amerika/Zentralamerika/Guatemala/Baja Verapaz (?)/Rabinal (?)		1986
	86.18:64	Cremefarbene Wasseramphore mit rotbrauner Bemalung	Amerika/Zentralamerika/Guatemala/Guatemala/Chinautla	<Amerika>/<Mittelamerika>/Maya/Pokomam (Maya)	1986
	86.18:65	Roter, zweihenkeliger Topf mit cremefarbener Bemalung	Amerika/Zentralamerika/Guatemala/Chimaltenango/Santa Apolonia		1986
	86.18:66	Zweihenkeliger Kugeltopf mit schwarzen Brandflecken	Amerika/Zentralamerika/Guatemala/Chimaltenango/Santa Apolonia		1986
	86.18:67	Glasierter Krug mit einem Henkel	Amerika/Zentralamerika/Guatemala/Quiché (?)/San Pedro Sacapulas		1986
	86.18:68	Polierte, rote Amphore mit drei Henkeln und schwarzer Bemalung	Amerika/Zentralamerika/Guatemala/Jalapa/San Luis Jilotepeque		1986
	86.18:69	Gefäß in Botijo-Form mit schwarz-weisser Bemalung	Amerika/Zentralamerika/Guatemala/Jalapa/San Luis Jilotepeque		1986
	86.18:70	Deckelgefäß mit plastischem Vogeldekor und Blütenranken	Amerika/Zentralamerika/Guatemala/Guatemala/Chinautla	<Amerika>/<Mittelamerika>/Maya/Pokomam (Maya)	1986
	86.18:71	Keramikvase in weiblicher Gestalt mit hohem Kopfputz und Schmuck, unbemalt	Amerika/Zentralamerika/Guatemala/Petén/Sayaxché		1986

Please note that many designations in this list have been identified as faulty, outdated or as racist since the inventories' original conception.

Bild	Inventarnummer	Objektbezeichnung	Herkunft	Ethnie	Eingangsdatum
	86.18:72	Keramikvase in weiblicher Gestalt mit hohem Kopfputz und Schmuck, unbemalt	Amerika/Zentralamerika/Guatemala/Petén/Sayaxché		1986
	86.18:73	Keramikvase in weiblicher Gestalt mit hohem Kopfputz und Schmuck, unbemalt	Amerika/Zentralamerika/Guatemala/Petén/Sayaxché		1986
	86.18:74	Keramikspardose in Schweinegestalt, schwarz bemalt, beschädigt	Amerika/Zentralamerika/Guatemala/Jalapa/San Luis Jilotepeque		1986
	86.18:75	Schildkröten-Spardose, schwarz-weiss bemalt	Amerika/Zentralamerika/Guatemala/Jalapa/San Luis Jilotepeque		1986
	86.18:76	Keramik-Spardose in Gürteltier-Gestalt, schwarz-weiss bemalt	Amerika/Zentralamerika/Guatemala/Jalapa/San Luis Jilotepeque		1986
	86.18:77	Linsenförmige Flasche mit zwei Henkeln, rot mit weisser Bemalung	Amerika/Zentralamerika/Guatemala/Guatemala/Chinautla	<Amerika>/<Mittelamerika>/Maya/Pokomam (Maya)	1986
	86.18:78	Kleine Holzmaske, mit Ölfarbe bunt bemalt [Miniatur]	Amerika/Zentralamerika/Guatemala/Baja Verapaz (?)/Rabinal (?)		1986
	86.18:79	Kleine Holzmaske, mit Ölfarbe bunt bemalt [Miniatur]	Amerika/Zentralamerika/Guatemala/Baja Verapaz (?)/Rabinal (?)		1986
	86.18:80	Keramik-Kirchenmodell, mit Vögeln auf dem Dach	Amerika/Zentralamerika/Guatemala/Guatemala/Chinautla	<Amerika>/<Mittelamerika>/Maya/Pokomam (Maya)	1986
	86.18:81	Keramik-Kirchenmodell, mit Vögeln auf dem Dach, weiß bemalt	Amerika/Zentralamerika/Guatemala/Guatemala/Chinautla		1986
	86.18:82	Großer, bauchiger Keramiktopf mit zwei Henkeln	Amerika/Zentralamerika/Guatemala/Chimaltenango/Santa Apolonia		1986
	86.18:83	Glasierter Keramikofen mit Menschengesicht und Deckel und Einsatz	Amerika/Zentralamerika/Guatemala/Guatemala/Guatemala-Stadt		1986
	86.18:84	Keramikgafäß in Gestalt einer Henne	Amerika/Zentralamerika/Guatemala/Guatemala/Chinautla	<Amerika>/<Mittelamerika>/Maya/Pokomam (Maya)	1986
	86.18:85	Glasierter Krug, braune Keramik	Amerika/Zentralamerika/Guatemala/Jalapa/Jalapa		1986
	86.18:86	Großes, dreibeiniges Keramikgefäß mit wellenförmiger, plastischer Auflage (Blumentopf)	Amerika/Zentralamerika/Guatemala/Guatemala/Chinautla	<Amerika>/<Mittelamerika>/Maya/Pokomam (Maya)	1986
	86.18:87	Große Röstplatte	Amerika/Zentralamerika/Guatemala/Guatemala/Chinautla	<Amerika>/<Mittelamerika>/Maya/Pokomam (Maya)	1986
	86.18:88	Große, bauchige Keramikamphore mit zwei Henkeln und schwarzem Brandfleck	Amerika/Zentralamerika/Guatemala/Chimaltenango/Santa Apolonia		1986
	86.18:89	Kleine Petroleumlampe zum Aufhängen aus Weißblech	Amerika/Zentralamerika/Guatemala/Quiché/Santo Tomás Chichicastenango		1986
	86.18:90	Dreiflammiger Kerzenhalter aus	Amerika/Zentralamerika/Guatemala/Totonicapán		1986

Please note that many designations in this list have been identified as faulty, outdated or as racist abuse since the inventories´ original conception.

Bild	Inventarnummer	Objektbezeichnung	Herkunft	Ethnie	Eingangsdatum
		Weißblech	/Totonicapán		
	86.18:91	Leuchter für eine Kerze aus Weißblech, gelb bemalt	Amerika/Zentralamerika/Guatemala/Totonicapán /Totonicapán		1986
	86.18:92	Kleiner Leuchter für eine Kerze aus Weißblech (mit abgebrannter Kerze)	Amerika/Zentralamerika/Guatemala/Totonicapán /Totonicapán		1986
	86.18:93	Petroleumlampe zum Aufhängen aus Tomatendose und Kronkorken	Amerika/Zentralamerika/Guatemala/Quiché/Santo Tomás Chichicastenango		1986
	86.18:94	Räuchergefäß aus Weißblech	Amerika/Zentralamerika/Guatemala/Quiché/Santo Tomás Chichicastenango		1986
	86.18:95	Räuchergefäß aus Weißblech	Amerika/Zentralamerika/Guatemala/Quiché/Santo Tomás Chichicastenango		1986
	86.18:96	Petroleumlampe aus Weißblech mit Reflektor und Henkel	Amerika/Zentralamerika/Guatemala/Quiché/Santo Tomás Chichicastenango		1986
	86.18:97	Gießkanne aus Blech mit beweglichem Henkel	Amerika/Zentralamerika/Guatemala/Totonicapán /Totonicapán		1986
	86.18:98	Großes Kuchenförmchen, Weißblech	Amerika/Zentralamerika/Guatemala/Totonicapán /Totonicapán		1986
	86.18:99	Großes Kuchenförmchen, Weißblech	Amerika/Zentralamerika/Guatemala/Totonicapán /Totonicapán		1986
	86.18:100	Kleines Kuchenförmchen, Weißblech	Amerika/Zentralamerika/Guatemala/Totonicapán /Totonicapán		1986
	86.18:101	Kleines Kuchenförmchen, Weißblech	Amerika/Zentralamerika/Guatemala/Totonicapán /Totonicapán		1986
	86.18:102	Kleines Kuchenförmchen, Weißblech	Amerika/Zentralamerika/Guatemala/Totonicapán /Totonicapán		1986
	86.18:103	Sieb aus Weißblech mit Stiel	Amerika/Zentralamerika/Guatemala/Totonicapán /Totonicapán		1986
	86.18:104	Waschschüssel mit zwei Henkeln aus Vick-Vapo-Rub-Blech	Amerika/Zentralamerika/Guatemala/Totonicapán /Totonicapán		1986
	86.18:105	Kleines Kehrblech für Tisch oder Spielzeug	Amerika/Zentralamerika/Guatemala/Totonicapán /Totonicapán		1986
	86.18:106	Kleiner Trichter aus Weißblech	Amerika/Zentralamerika/Guatemala/Quiché/Santo Tomás Chichicastenango		1986
	86.18:107	Tambourin aus Blech mit Klappern	Amerika/Zentralamerika/Guatemala/Totonicapán /Totonicapán		1986
	86.18:108	Tambourin aus Blech mit Klappern, fast identisch mit 86.18:107	Amerika/Zentralamerika/Guatemala/Totonicapán /Totonicapán		1986
	86.18:109	Holztrommel, beidseitig bespannt	Amerika/Zentralamerika/Guatemala/Quiché/Santo Tomás Chichicastenango		1986
	86.18:110	Gitarre mit Klangkörper aus Kalebasse und fünf Saiten	Amerika/Zentralamerika/Guatemala/Alta Verapaz/Cobán		1986

Please note that many designations in this list have been identified as racist, outdated or as racist abuse since the inventories' original conception.

Bild	Inventarnummer	Objektbezeichnung	Herkunft	Ethnie	Eingangsdatum
	86.18:111	Schalmei aus Holz, Mundstück aus Blech und Garnrolle	Amerika/Zentralamerika/Guatemala/Quiché/Santo Tomás Chichicastenango		1986
	86.18:112	Spinnwirtel aus Holz	Amerika/Zentralamerika/Guatemala/Quiché/Santo Tomás Chichicastenango		1986
	86.18:113	Spinnwirtel aus Holz, bemalt	Amerika/Zentralamerika/Guatemala/Quiché/Santo Tomás Chichicastenango		1986
	86.18:114	Trommelschlägel mit Gummikopf	Amerika/Zentralamerika/Guatemala/Quiché/Santo Tomás Chichicastenango		1986
	86.18:115	Tragnetz aus Pflanzenfaser	Amerika/Zentralamerika/Guatemala		1986
	86.18:116	Holzkreisel	Amerika/Zentralamerika/Guatemala/Quiché/Santo Tomás Chichicastenango		1986
	86.18:117	Holzkamm	Amerika/Zentralamerika/Guatemala/Guatemala/San Juan Sacatepéquez		1986
	86.18:118	Gewichte-Set aus Kupfer oder Bronze, sechs Teile	Amerika/Zentralamerika/Guatemala/Quiché/Santo Tomás Chichicastenango		1986
	86.18:119	Plastik-Amphore mit Deckel	Amerika/Zentralamerika/Guatemala/Guatemala/Guatemala-Stadt		1986
	86.18:120	Feuerfächer aus Pflanzenfaser, geflochten	Amerika/Zentralamerika/Guatemala/Quiché/Santo Tomás Chichicastenango		1986
	86.18:121	Bunt bestickter Fächer, Touristenware	Amerika/Zentralamerika/Guatemala/Quiché/Santo Tomás Chichicastenango		1986
	86.18:122	Rassel aus Kalebasse mit grünem Griff	Amerika/Zentralamerika/Guatemala/Quiché/Santo Tomás Chichicastenango		1986
	86.18:123	Rassel aus Kalebasse mit unbemaltem Griff	Amerika/Zentralamerika/Guatemala/Quiché/Santo Tomás Chichicastenango		1986
	86.18:124	Maximón-Figur (Männerfigur mit Strohhut auf dem Kopf und kleinem Sessel; Sitzfläche und Lehne geflochten)	Amerika/Zentralamerika/Guatemala		1986
	86.18:125	Maximón-Figur in Glaskasten	Amerika/Zentralamerika/Guatemala		1986
	86.18:126	Feuerwerkskörper in Stiergestalt mit grüner Zündschnur	Amerika/Zentralamerika/Guatemala		1986
	86.18:127	Feuerwerkskörper in Stiergestalt mit blauer Zündschnur	Amerika/Zentralamerika/Guatemala		1986
	86.18:128	Kalebasse mit Vogeldekor und Tragschnur	Amerika/Zentralamerika/Guatemala		1986
	86.18:129	Kalebasse mit Vogeldekor ohne Tragschnur	Amerika/Zentralamerika/Guatemala		1986
	86.18:130	Glasierter Teller	Amerika/Zentralamerika/Guatemala/Jalapa/Jalapa		1986
	86.18:131a-l	Zwölf eiförmige Kalebassen mit geflochtenen Standringen	Amerika/Zentralamerika/Guatemala		1986

Please note that many designations in this list have been identified as faulty, outdated or racist abuse since the inventories' original conception.

Bild	Inventarnummer	Objektbezeichnung	Herkunft	Ethnie	Eingangsdatum
	86.18:132	Plastikbeutel mit Kalkbrocken zum Maiskochen	Amerika/Zentralamerika/Guatemala		1986
	86.18:133a+b	Zwei große Packungen Räucherharz	Amerika/Zentralamerika/Guatemala		1986
	86.18:134a+b	Zwei kleine Packungen Räucherharz	Amerika/Zentralamerika/Guatemala		1986
	86.18:135a+b	[Gesehen: eine Matte mit rosa, lila und grünen Streifen, eingerollt] Fein geflochtene Mastmatte mit rosa, lila und grünem Streifen verziert	Amerika/Zentralamerika/Guatemala		1986
	86.18:136	Fein geflochtene Bastmatte, ohne Dekor	Amerika/Zentralamerika/Guatemala		1986
	86.18:137	Quadratische Sitzmatte	Amerika/Zentralamerika/Guatemala		1986
	86.18:138	Quadratische Sitzmatte	Amerika/Zentralamerika/Guatemala		1986
	86.18:139a+b	Kette aus bunten Plastikperlen und Münzen (in Spanschachtel)	Amerika/Zentralamerika/Guatemala/Guatemala/San Pedro Sacatepéquez		1986
	86.18:140a+b	Paar Ohrringe mit je einer Silberkugel (sowie Spanschachtel)	Amerika/Zentralamerika/Guatemala/Alta Verapaz/Cobán		1986
	86.18:141	Lange Halskette aus kleinen Silberkugeln (mit Spanschachtel m. Deckel)	Amerika/Zentralamerika/Guatemala/Alta Verapaz/Cobán		1986
	86.18:142a+b	Paar Ohrringe mit blauem Stein (und Spanschachtel)	Amerika/Zentralamerika/Guatemala/Alta Verapaz/Cobán		1986
	86.18:143a+b	Silberring mit plastischer Taube verziert (und Spanschachtel)	Amerika/Zentralamerika/Guatemala/Alta Verapaz/Cobán		1986
	86.18:144a+b	Silberring, mit spanischer (?) Münze verziert (und Spanschachtel)	Amerika/Zentralamerika/Guatemala/Alta Verapaz/Cobán		1986
	86.18:145	Trichterförmiger, geflochtener, großer Korb	Amerika/Zentralamerika/Guatemala		1986
	86.18:146	Trichterförmiger, geflochtener, großer Korb	Amerika/Zentralamerika/Guatemala		1986
	86.18:147	Trichterförmiger, geflochtener, mittelgroßer Korb	Amerika/Zentralamerika/Guatemala		1986
	86.18:148	Trichterförmiger, geflochtener, mittelgroßer Korb	Amerika/Zentralamerika/Guatemala		1986
	86.18:149	Trichterförmiger, geflochtener, mittelgroßer Korb	Amerika/Zentralamerika/Guatemala		1986
	86.18:150	Trichterförmiger, geflochtener, mittelgroßer Korb	Amerika/Zentralamerika/Guatemala		1986
	86.18:151	Trichterförmiger, geflochtener, mittelgroßer Korb	Amerika/Zentralamerika/Guatemala		1986
	86.18:152+a-e	Miniatur-Tasche mit Inhalt (1 Kalebassenschale, 2 Krüglein, 2 Garndocken); Grabbeigabe, bzw.	Amerika/Zentralamerika/Guatemala		1986

Please note that new designations in this list have been identified as factually outdated or as racist abuse since the inventories' original conception.

Bild	Inventarnummer	Objektbezeichnung	Herkunft	Ethnie	Eingangsdatum
		Spielzeug			
	86.18:153	Miniatur-Amphore, weiß mit rotem Dekor	Amerika/Zentralamerika/Guatemala		1986
	86.18:154	Kleiner Krug, rot mit weißem Dreiecksdekor	Amerika/Zentralamerika/Guatemala		1986
	86.18:155	Miniatur-Amphore, rot, undekoriert	Amerika/Zentralamerika/Guatemala		1986
	86.18:156	Miniatur-Maß aus Weißblech	Amerika/Zentralamerika/Guatemala		1986
	86.18:157	Kleine Kalebassen-Frucht	Amerika/Zentralamerika/Guatemala		1986
	86.18:158	Deckelkorb in zylindrischer Form	Amerika/Zentralamerika/Guatemala/Guatemala/San Juan Sacatepéquez		1986
	86.18:159	Deckelkorb in zylindrischer Form	Amerika/Zentralamerika/Guatemala/Guatemala/San Juan Sacatepéquez		1986
	86.18:160	Neunundneunzig Kettenglieder aus Grünstein, Imitation vorspanischen Maya-Schmucks, Menschen-und Tierfiguren	Amerika/Zentralamerika/Guatemala		1986
	86.18:161	Kette aus Grünsteinperlen mit Menschengesicht-Anhänger, moderne Imitation von Maya-Schmuck (53 Perlen und Gesicht)	Amerika/Zentralamerika/Guatemala		1986
	86.18:162	Kette aus Grünsteinperlen (55 Perlen), moderne Imitation von Maya-Schmuck	Amerika/Zentralamerika/Guatemala		1986
	86.18:163	Keramikvogel mit erhobenem Schwanz, in den Farben Hellblau, Weiß, Braun und Schwarz	Amerika/Zentralamerika/Guatemala/Sacatepéquez/Antigua Guatemala		1986
	86.18:164	Keramikvogel, braun und weiß bemalt, Kopf nach rechts gedreht	Amerika/Zentralamerika/Guatemala/Sacatepéquez/Antigua Guatemala		1986
	86.18:165	Keramikvogel, braun und weiß bemalt, Kopf nach rechts gedreht	Amerika/Zentralamerika/Guatemala		1986
	86.18:166	Keramikvogel, braun und weiß bemalt, den Kopf nach links gedreht	Amerika/Zentralamerika/Guatemala		1986
	86.18:167	Keramikvogel mit zwei dünnen, separaten Schwanzfedern, in grüngelber, roter, blauer und schwarzer sowie weißer Bemalung	Amerika/Zentralamerika/Guatemala		1986
	86.18:168	Keramikvogel in schwarzer, blauer und gelber Bemalung mit roten Flügelansätzen	Amerika/Zentralamerika/Guatemala		1986
	86.18:169 dop 1	Keramikvogel in Pfauengestalt mit Kopfbekrönung in den Farben blau, schwarz, weiß, rot, gelb und grün, Kopf nach links gedreht	Amerika/Zentralamerika/Guatemala		1986
	86.18:169 dop	Keramikvogel in Pfauengestalt mit	Amerika/Zentralamerika/Guatemala		1986

please note that many designations in this list have been identified as faulty, outdated or as racist abuse since the inventories' original conception.

Bild	Inventarnummer	Objektbezeichnung	Herkunft	Ethnie	Eingangsdatum
	2	Kopfbekrönung in den Farben blau, schwarz, weiß, rot, gelb und grün, Kopf nach links gedreht			
	86.18:170	Keramikvogel in Pfauengestalt mit Kopfbekrönung in den Farben blau, schwarz, weiß, rot, gelb und grün; Kopf nach rechts gedreht	Amerika/Zentralamerika/Guatemala		1986
	86.18:171	Keramikvogel mit rotem Bart, in den Farben rot [braun], schwarz, hellblau und gelb	Amerika/Zentralamerika/Guatemala		1986
	86.18:172	Keramikvogel mit lila-gelbem Federschopf	Amerika/Zentralamerika/Guatemala		1986
	86.18:173	Keramik-Vogelfigur mit langem Schwanz und spitzer Haube in den Farben blau, gelb, rot und weiß	Amerika/Zentralamerika/Guatemala		1986
	86.18:174	Keramikvogel mit kleinem, nach oben gebogenem Schopf und rosa Brust	Amerika/Zentralamerika/Guatemala		1986
	86.18:175	Keramikvogel mit orange-farbenem Bauch und braunem, weißem, schwarz-blauem Gefieder, Flügel leicht gespreizt	Amerika/Zentralamerika/Guatemala		1986
	86.18:176	Keramikvogel, Kopf nach rechts gedreht, mit rotem Bauch und schwarz-blauem Gefieder	Amerika/Zentralamerika/Guatemala		1986
	86.18:177	Großer, Pfauen-artiger Vogel mit Bekrönung des Kopfes und ausgebreiteten Flügeln	Amerika/Zentralamerika/Guatemala		1986
	86.18:178	Umschlagtuch in blau-weissem Ikat-Muster (abstrahierte Bäume, Winkel und Menschenfiguren), fein gewebt; in Chichicastenango gekauft	Amerika/Zentralamerika/Guatemala		1986
	86.18:179	Umschlagtuch in blau-weissem, grobem Ikat-Muster, von seitlicher Borte begrenzt; in Chichicastenango gekauft	Amerika/Zentralamerika/Guatemala		1986
	86.18:180	Umschlagtuch in blau-lila-, aubergine-und cremefarbenem Ikat-Muster gewebt; in Chichiccastenango gekauft	Amerika/Zentralamerika/Guatemala		1986
	86.18:181	Polychrom besticktes, weissgrundiges, maschinell gefertigtes, großes Tuch mit Vogel-und Blumenmotiven; in Chichicastenango gekauft	Amerika/Zentralamerika/Guatemala		1986
	86.18:182	Wolldecke in wollweiss, blau und braun, mit Pflanzen-und Menschenmotiven; in Chichicastenango gekauft	Amerika/Zentralamerika/Guatemala/Totonicapán /Momostenango		1986
	86.18:183	Wolldecke in braun-weissen Streifen;	Amerika/Zentralamerika/Guatemala/Totonicapán		1986

Please note that cataloging in this list have been identified as faulty, outdated or as racist abuse since the inventories' original conception.

Bild	Inventarnummer	Objektbezeichnung	Herkunft	Ethnie	Eingangsdatum
			/Momostenango		
	86.75:1	Wolltuch	Amerika/Südamerika/Peru/-/Cuzco		1986
	86.85:1	Perlenbestickter Armreifen	Amerika		1986
	86.86:1	Figur; Keramikfigur	Amerika/Nordamerika/Mexiko/Colima		1986
	86.87:1	Indianerinnen-Puppe mit zwei Kindern	Amerika/Nordamerika/USA		1986
	86.105:1	Männerpuppe (Alcalde?) mit Poncho, Hut und Würdenstab	Amerika/Südamerika/Bolivien, Peru		1986
	86.105:2	Frauenpuppe, stehend, mit Rock, Schulterumhang und Hut	Amerika/Südamerika/Bolivien, Peru		1986
	86.105:3	Gelb bedrucktes, rotes Tuch aus Asien, Kopftuch der Cuna-Indianerinnen	Amerika/Zentralamerika/Panama, Kolumbien	<Amerika>/<Mittelamerika>/Kuna	1986
	86.105:4	Mit Perlen bestickte Umhängetasche, rot und weiß	Amerika/Südamerika/Paraguay	<Amerika>/<Südamerika>/Maká	1986
	86.105:5	Mit "Molakana" verzierte Bluse der Cuna-Indianerinnen	Amerika/Zentralamerika/Panama, Kolumbien	<Amerika>/<Mittelamerika>/Kuna	1986
	86.131:1	Weisse Baumwolltasche	Amerika/Zentralamerika/Guatemala/Quiché/Santo Tomás Chichicastenango	<Amerika>/<Mittelamerika>/Maya/Quiché (Maya)	1986
	86.132:1	Fransendecke, braun	Amerika/Südamerika/Chile	<Amerika>/<Südamerika>/Mapuche, Araukaner	1986
	86.132:2	Mit geprägtem Leder bezogener Kasten mit Deckel	Amerika/Südamerika/Bolivien		1986
	86.133:1	Zeichnung mit Aquarell, 34 cm x 25 cm von Randy Lee White	Amerika/Nordamerika/USA	<Amerika>/<Nordamerika>/Sioux/Lakota/Lower Brulé	1986
	87.32:1	Ein Eskimo-Kinderstiefel rot, mit feinem, farbigem Dekor	Amerika/Nordamerika/Kanada oder Grönland	<Amerika>/<Nordamerika>/Eskimo, Inuit	1987
	87.32:2a+b	Paar Eskimo-Erwachsenenstiefel mit feinem, farbigen Dekor	Amerika/Nordamerika/Kanada oder Grönland	<Amerika>/<Nordamerika>/Eskimo, Inuit	1987
	87.33:1a+b	Paar Ohrstecker, Kopien von Tairona-Schmuck, Bronze vergoldet	Amerika/Südamerika/Kolumbien/-/Bogotá		1987
	87.34:1a+b	Kalkbehälter (a) samt Spatel (b) ür den Coca-Genuß	Amerika/Südamerika/Kolumbien/-/Sierra Nevada de Santa Marta	<Amerika>/<Südamerika>/Kogi	1987
	87.35:1	Keramikschale, Schalengrund mit grünem	Amerika/Südamerika/Ecuador/-/Cuenca		April 1987

Please note that many designations in this list have been identified as faulty, offensive or as racist abuse since the inventories' original conception.

Bild	Inventarnummer	Objektbezeichnung	Herkunft	Ethnie	Eingangsdatum
		Zweig			
	87.35:2	Keramikschale, Schalengrund mit grüner Ranke	Amerika/Südamerika/Ecuador/-/Cuenca		April 1987
	87.35:3	Keramikschale, Schalengrund mit grüner Blüte	Amerika/Südamerika/Ecuador/-/Cuenca		April 1987
	87.35:4	Keramikschale, Schalengrund mit grünen Wellenmustern	Amerika/Südamerika/Ecuador/-/Cuenca		April 1987
	87.35:5	Keramikschale, Grund und Wand mit Wellenband und sehr grünen Streifen	Amerika/Südamerika/Ecuador/-/Cuenca		April 1987
	87.35:6	Keramiksieb mit Griff, grün glasiert	Amerika/Südamerika/Ecuador/-/Cuenca		April 1987
	87.35:7	Keramikteller, Innenseite grün glasiert	Amerika/Südamerika/Ecuador/-/Cuenca		April 1987
	87.35:8	Schale mit Henkeln und gewelltem Rand; Innenseite mit abstraktem, grünem Muster verziert, zum Milch ansetzen	Amerika/Südamerika/Ecuador/-/Cuenca		April 1987
	87.35:9	Tiefe Henkelschüssel, Grund mit grünem Blütenmuster veerziert	Amerika/Südamerika/Ecuador/-/Cuenca		April 1987
	87.35:10	Großes Keramikgefäß mit rundem Boden zum Chicha-Brauen	Amerika/Südamerika/Ecuador/-/Cuenca		April 1987
	87.35:11	Keramik-Kochtopf mit rundem Boden, Schulter rot überfangen	Amerika/Südamerika/Ecuador/-/Cuenca		April 1987
	87.35:12	Keramik-Kochtopf mit rundem Boden und eingekerbtem Band um den Ausguß	Amerika/Südamerika/Ecuador/-/Cuenca		April 1987
	87.35:13	Spardose in Kürbisform aus Keramik	Amerika/Südamerika/Ecuador/-/Cuenca		April 1987
	87.35:14	Keramikpfeife in Vogelform mit Standring, grün glasiert	Amerika/Südamerika/Ecuador/-/Cuenca		April 1987
	87.35:15	Keramikpfeife in Vogelform, braun glasiert	Amerika/Südamerika/Ecuador/-/Cuenca		April 1987
	87.35:16	Keramikpfeife in Vogelform, grün glasiert	Amerika/Südamerika/Ecuador/-/Cuenca		April 1987
	87.35:17	Keramikpfeife in Vogelform, braun glasiert	Amerika/Südamerika/Ecuador/-/Cuenca		April 1987
	87.35:18	Keramikpfeife in Vogelform, honigfarben glasiert mit grünen Flecken	Amerika/Südamerika/Ecuador/-/Cuenca		April 1987
	87.35:19	Unglasierte Henkelschale aus Keramik; Miniatur (Spielzeug)	Amerika/Südamerika/Ecuador/-/Cuenca		April 1987
	87.35:20	Unglasierter Miniatur-Keramikteller (Spielzeug)	Amerika/Südamerika/Ecuador/-/Cuenca		April 1987
	87.35:21	Unglasierte Miniatur-Schale (Spielzeug)	Amerika/Südamerika/Ecuador/-/Cuenca		April 1987
	87.35:22	Unglasierte Miniatur-Henkeltasse (Spielzeug)	Amerika/Südamerika/Ecuador/-/Cuenca		April 1987
	87.35:23	Unglasierter Miniatur-Kochtopf (Spielzeug)	Amerika/Südamerika/Ecuador/-/Cuenca		April 1987

Please note that many designations in this list have been identified as faulty, outdated or as racist abuse since the inventories' original conception.

Bild	Inventarnummer	Objektbezeichnung	Herkunft	Ethnie	Eingangsdatum
	87.35:24	Keramik-Gußtiegel	Amerika/Südamerika/Ecuador/-/Cuenca		April 1987
	87.35:25	Holzlöffel	Amerika/Südamerika/Ecuador/-/Cuenca		April 1987
	87.35:26	Holzlöffel, groß	Amerika/Südamerika/Ecuador/-/Cuenca		April 1987
	87.35:27	Holzlöffel, groß	Amerika/Südamerika/Ecuador/-/Cuenca		April 1987
	87.35:28	Kartoffelstampfer	Amerika/Südamerika/Ecuador/-/Cuenca		April 1987
	87.35:29	Miniatur-Holzschale, länglich-rechteckig (Spielzeug)	Amerika/Südamerika/Ecuador/-/Cuenca		April 1987
	87.35:30	Kleiner Holzlöffel	Amerika/Südamerika/Ecuador/-/Cuenca		April 1987
	87.35:31	Miniatur-Feuerfächer aus Stroh (Spielzeug)	Amerika/Südamerika/Ecuador/-/Cuenca		April 1987
	87.35:32	Miniatur-Holzlöffel mit verziertem Ende (Spielzeug)	Amerika/Südamerika/Ecuador/-/Cuenca		April 1987
	87.35:33	Miniatur-Fleischklopfer aus Holz (Spielzeug)	Amerika/Südamerika/Ecuador/-/Cuenca		April 1987
	87.35:34	Miniatur-Nudelrolle aus Holz (Spielzeug)	Amerika/Südamerika/Ecuador/-/Cuenca		April 1987
	87.35:35	Miniatur-Quirl aus Holz (Spielzeug)	Amerika/Südamerika/Ecuador		April 1987
	87.35:36	Miniatur-Stampfer aus Holz (Spielzeug)	Amerika/Südamerika/Ecuador		April 1987
	87.35:37	Miniatur-Bratenwender aus Holz (Spielzeug)	Amerika/Südamerika/Ecuador		April 1987
	87.35:38	Miniatur-Holzgabel (Spielzeug)	Amerika/Südamerika/Ecuador		April 1987
	87.35:39a+b	Durchbrochen geflochtener Panama-Hut (Typ Montechristi-Calado) mit Balsaholz-Kistchen	Amerika/Südamerika/Ecuador/-/Cuenca		April 1987
	87.35:40	Panama-Hut in braunem und naturfarbenem Muster geflochten	Amerika/Südamerika/Ecuador/-/Cuenca		April 1987
	87.35:41	Panama-Hut, maisfarben, mit durchbrochenem Hutkopf	Amerika/Südamerika/Ecuador/-/Cuenca		April 1987
	87.35:42	Panama-Hut, naturfarben, glatt	Amerika/Südamerika/Ecuador/-/Cuenca		April 1987
	87.35:43	Halbfertiger Panama-Hut mit beschnittenem Rand	Amerika/Südamerika/Ecuador/-/Cuenca		April 1987
	87.35:44	Panama-Hut mit unfertigem Rand, jedoch gepreßtem Hutkopf	Amerika/Südamerika/Ecuador/-/Cuenca		April 1987
	87.35:45	Miniatur-Panama-Hut mit unfertigem Rand	Amerika/Südamerika/Ecuador/-/Cuenca		April 1987
	87.35:46	Hutform aus Holz	Amerika/Südamerika/Ecuador/-/Cuenca		April 1987
	87.35:47	Hut mit rotem Rand	Amerika/Südamerika/Ecuador/-/Canar		April 1987
	87.35:48	Hut mit blauem Rand	Amerika/Südamerika/Ecuador/-/Canar		April 1987

Please note that many descriptions in this list have been identified as faulty, outdated or as racist abuse since the inventories' original conception.

Bild	Inventarnummer	Objektbezeichnung	Herkunft	Ethnie	Eingangsdatum
	87.35:49	Roter Rock mit Blütensaum aus Kunstfaser	Amerika/Südamerika/Ecuador/-/Canar		April 1987
	87.35:50	Violett-roter Rock mit Blütensaum aus Kunstfaser	Amerika/Südamerika/Ecuador/-/Canar		April 1987
	87.35:51	Violett-roter Rock aus Wolle mit Blütensaum	Amerika/Südamerika/Ecuador/-/Canar		April 1987
	87.35:52	Bunt besticktes, weißes Männerhemd	Amerika/Südamerika/Ecuador/-/Canar		April 1987
	87.35:53	Bunt besticktes, weisses Frauenhemd	Amerika/Südamerika/Ecuador/-/Canar		April 1987
	87.35:54	Schwarzer Wollponcho mit blauen Streifen, für Männer (Überponcho)	Amerika/Südamerika/Ecuador/-/Canar		April 1987
	87.35:55	Schmaler, schwarzer Wollponcho mit kleinen Stickblumen in den vier Ecken, für Männer	Amerika/Südamerika/Ecuador/-/Canar		April 1987
	87.35:56	Gewebter, feiner, bunter Männergürtel	Amerika/Südamerika/Ecuador/-/Canar		April 1987
	87.35:57	Gewebter, grober, bunter Männergürtel	Amerika/Südamerika/Ecuador/-/Canar		April 1987
	87.35:58	Schwarzes, wollenes Umschlagtuch für Frauen	Amerika/Südamerika/Ecuador/-/Canar		April 1987
	87.35:59	Umschlagtuch (macana), schwarz-rot-braun in Ikat-Technik	Amerika/Südamerika/Ecuador/-/Chordeleg		April 1987
	87.35:60	Umschlagtuch (macana) in grau-blauem Ikat-Muster und mit Schiffsdarstellungen auf dem Macramé-Saum	Amerika/Südamerika/Ecuador/-/Chordeleg		April 1987
	87.35:61	Umschlagtuch (macana) in Dunkelblau-Weiss, mit Vögeln im Macramé-Saum	Amerika/Südamerika/Ecuador/-/Chordeleg		April 1987
	87.35:62	Bauernpaar mit Kühen, Strohflechtarbeit	Amerika/Südamerika/Ecuador/-/Chordeleg		April 1987
	87.35:63	Bändertanz, Strohflechtarbeit	Amerika/Südamerika/Ecuador/-/Chordeleg		April 1987
	87.35:64	Keramikmarkt, Strohflechtarbeit	Amerika/Südamerika/Ecuador/-/Chordeleg		April 1987
	87.35:65	Vaca Loca, Strohflechtarbeit	Amerika/Südamerika/Ecuador/-/Chordeleg		April 1987
	87.35:66	Festtagsszene, Strohflechtarbeit	Amerika/Südamerika/Ecuador/-/Chordeleg		April 1987
	87.35:67	Miniatur-Holzkohleherd, Spielzeug aus Blech	Amerika/Südamerika/Ecuador/-/Cuenca		April 1987
	87.35:68	Miniatur-Kochtopf mit Deckel aus Weissblech	Amerika/Südamerika/Ecuador/-/Cuenca		April 1987
	87.35:69	Miniatur-Milchkanne aus bunt bemaltem Weissblech	Amerika/Südamerika/Ecuador/-/Cuenca		April 1987
	87.35:70	Miniatur-Kanne aus Weissblech	Amerika/Südamerika/Ecuador/-/Cuenca		April 1987
	87.35:71	Miniatur-Eimer aus Weissblech	Amerika/Südamerika/Ecuador/-/Cuenca		April 1987
	87.35:72	Miniatur-Kasserole aus Weissblech	Amerika/Südamerika/Ecuador/-/Cuenca		April 1987

Please note that many designations in this list have been identified as faulty, outdated or as racist abuse since the inventories' original conception.

Bild	Inventarnummer	Objektbezeichnung	Herkunft	Ethnie	Eingangsdatum
	87.35:73	Zweihenkelige Schüssel aus Weissblech	Amerika/Südamerika/Ecuador/-/Cuenca		April 1987
	87.35:74	Reibe aus Weissblech	Amerika/Südamerika/Ecuador/-/Cuenca		April 1987
	87.35:75	Miniatur-Sieb aus Weissblech	Amerika/Südamerika/Ecuador/-/Cuenca		April 1987
	87.35:76	Miniatur-Trichter aus Weissblech	Amerika/Südamerika/Ecuador/-/Cuenca		April 1987
	87.35:77	Miniatur-Tablett aus Weissblech	Amerika/Südamerika/Ecuador/-/Cuenca		April 1987
	87.35:78	Miniatur-Kaufmannschaufel	Amerika/Südamerika/Ecuador/-/Cuenca		April 1987
	87.35:79	Miniatur-Balkenwaage aus Weissblech	Amerika/Südamerika/Ecuador/-/Cuenca		April 1987
	87.35:80	Balkenwaage mit Weissblech-Waagschalen	Amerika/Südamerika/Ecuador/-/Cuenca		April 1987
	87.35:81	Großer Weissblechrahmen, mit plastischen Blumenrahmen und Vögeln verziert	Amerika/Südamerika/Ecuador/-/Cuenca		April 1987
	87.35:82	Stierkampfszene aus Weissblech, bunt bemalt	Amerika/Südamerika/Ecuador/-/Cuenca		April 1987
	87.35:83	Szene "Fiesta de la Cruz" aus Weissblech, bunt bemalt	Amerika/Südamerika/Ecuador/-/Cuenca		April 1987
	87.35:84	Autobus aus Weissblech, bunt bemalt und beklebt	Amerika/Südamerika/Ecuador/-/Cuenca		April 1987
	87.35:85	Silbernadel mit scheibenförmigem Kopf und rotem Band, Frauenschmuck	Amerika/Südamerika/Ecuador/-/Canar		April 1987
	87.35:86	Peitsche, Stock mit Kupferbändern umfangen	Amerika/Südamerika/Ecuador/-/Canar		April 1987
	87.35:87	Webgerät mit unfertigem Gürtel	Amerika/Südamerika/Ecuador/-/Canar		April 1987
	87.35:88	Pflückstab aus Knochen	Amerika/Südamerika/Ecuador/-/Cuenca		April 1987
	87.35:89	Materialprobe von Panama-Hüten	Amerika/Südamerika/Ecuador/-/Cuenca		April 1987
	87.35:90	Geflochtene Strohtasche mit Deckel, durch Schulterband miteinander verbunden	Amerika/Südamerika/Ecuador/-/Cuenca		April 1987
	87.35:91	Geflochtene Schnur, 3 m lang, Agavenfaser?	Amerika/Südamerika/Ecuador/-/Cuenca		April 1987
	87.35:92	Geflochtene Schnur, 3,5 m lang, Agavenfaser?	Amerika/Südamerika/Ecuador/-/Cuenca		April 1987
	87.35:93	Geflochtenes Blumenkörbchen	Amerika/Südamerika/Ecuador/-/Cuenca		April 1987
	87.35:94	[gesehen: großer gemusterter geflochtener rechteckiger Korb mit runder Öffnung und Kragen] Farbig gemusterter, geflochtener Papierkorb	Amerika/Südamerika/Ecuador/-/Cuenca		April 1987

Please note that many designations in this list have been identified as faulty, outdated or as racist abuse since the inventories' original conception.

Bild	Inventarnummer	Objektbezeichnung	Herkunft	Ethnie	Eingangsdatum
	87.35:95	Transportkorb mit quadratischer Grundfläche und Einziehung	Amerika/Südamerika/Ecuador/-/Cuenca		April 1987
	87.35:96	Quadratischer, flacher Korb	Amerika/Südamerika/Ecuador/-/Cuenca		April 1987
	87.35:97	Großer rechteckiger Korb mit zwei Henkeln	Amerika/Südamerika/Ecuador/-/Cuenca		April 1987
	87.35:98	Großer Henkelkorb mit Metallverstärkung	Amerika/Südamerika/Ecuador/-/Cuenca		April 1987
	87.35:99	Breites, geflochtenes Band aus Stroh für Käseform	Amerika/Südamerika/Ecuador/-/Cuenca		April 1987
	87.35:100	Feuerfächer aus Stroh	Amerika/Südamerika/Ecuador/-/Cuenca		April 1987
	87.35:101	Spinnrocken mit weisser Wolle und Spindel mit Wollfaden	Amerika/Südamerika/Ecuador/-/Cuenca		April 1987
	87.35:102	Bocina (Alphorn-artiges Musikinstrument) aus Bambusrohr und Kuhhörnern	Amerika/Südamerika/Ecuador/-/Canar		April 1987
	87.35:103	Beutelchen "achiote" (Bixa orellana)	Amerika/Südamerika/Ecuador/-/Cuenca		April 1987
	87.35:104a+b	Paar Ohrringe aus Silberfiligran, modern	Amerika/Südamerika/Ecuador/-/Chordeley		April 1987
	87.35:105	Schmetterlingsbrosche aus Silberfiligran	Amerika/Südamerika/Ecuador/-/Chordeley		April 1987
	87.35:106	Halbmondförmiger Ohrring aus Silberfiligran, vergoldet	Amerika/Südamerika/Ecuador/-/Chordeley		April 1987
	87.35:107	Halbmondförmiger Ohrring aus Silberfiligran, Verschluß kaputt	Amerika/Südamerika/Ecuador/-/Chordeley		April 1987
	87.65:1 dop 2	Nazca-Schale mit bunt bemaltem Rand	Amerika/Südamerika/Peru		6.5.1987
	87.65:2 dop 2	kleines Figurengefäß in Vogelgestalt mit Standfüßen, rot bemalt	Amerika/Zentralamerika/Costa Rica (?)		6.5.1987
	87.65:3	Okarina	Amerika/Nordamerika/Mexiko/Veracruz (?)/unbekannt	<Amerika>/<Mittelamerika>/Totonaken (?)	6.5.1987
	87.65:4	Menschenfigur	Amerika/Nordamerika/Mexiko/Ciudad de México/Teotihuacan		6.5.1987
	87.65:5	Menschenfigur	Amerika/Nordamerika/Mexiko/Ciudad de México/Teotihuacan		6.5.1987
	87.65:6	Menschenfigur	Amerika/Nordamerika/Mexiko/Ciudad de México/Teotihuacan		6.5.1987
	87.65:7	Fragment von Tierfigur	Amerika/Nordamerika/Mexiko/Ciudad de México/Teotihuacan		6.5.1987
	87.65:8	Fragment von Menschenfigur	Amerika/Nordamerika/Mexiko/Ciudad de México/Teotihuacan		6.5.1987
	87.65:9	Fragment	Amerika/Nordamerika/Mexiko/unbekannt/unbekannt		6.5.1987
	87.65:10	Brosche	Amerika/Nordamerika/Mexiko/unbekannt/unbeka		6.5.1987

Please note that many designations in this list have been identified as faulty, outdated or a racist abuse since the inventories' original conception.

Bild	Inventarnummer	Objektbezeichnung	Herkunft	Ethnie	Eingangsdatum
			nnt		
	87.66:1	Frauenfigur aus Stroh	Amerika/Südamerika/Ecuador/-/Chordeley		6.5.1987
	87.66:2	Nähnadel aus Agavenstachel mit anhängendem Faden	Amerika/Nordamerika/Mexiko/-/nahe Colhuacan		6.5.1987
	87.66:3	Kopie eines präkolumbischen Wiegemessers, Silber vergoldet, Vorbild aus dem Andengebiet	Amerika/Südamerika/Peru		6.5.1987
	87.70:1	Matte aus Zedernbast und natürlichen Farben (94 cm x 151,5 cm)	Amerika/Nordamerika/Kanada	<Amerika>/<Nordamerika>/Kwakiutl	5.6.1987
	87.71:1	Graphik von Art Thompson: "Thunderbird Eating A Whale"	Amerika/Nordamerika/Kanada		1987
	87.72:1	Plastikpferd, schwarz, Maßstab 1:1 (für Ausstellungszwecke)	Europa/Deutschland/Hamburg		3.7.1987
	87.75:1	Lederpeitsche mit blauer Schachtel	Amerika/Südamerika/Uruguay		13.7.1987
	87.86:1	Karibu-Fell für Eskimo-Schlitten	Amerika/Nordamerika/Grönland	<Amerika>/<Nordamerika>/Eskimo, Inuit	14.7.1987
	87.102:1a+b	Pferdegeschirr mit Riemen, 19. Jh. (alte Nr. 1879.39 a+b)	Amerika/Südamerika/Peru		13.8.1987
	87.102:2a-d	Zwei Hackenleder, schwarz, und zwei dazugehörende Sporen mit Schlangenmotiv , 19. Jh. (alte Nr. 1879.40 a+b)	Amerika/Nordamerika/Mexiko		13.8.1987
	87.102:3a+b	Zwei Sattelleder mit Inschrift: VIVA EL IMPERIO MEXICANO	Amerika/Nordamerika/Mexiko		13.8.1987
	87.102:4a-d	Sattel mit Satteldecke, Zaumzeug (Trense und Seil) sowie lederne Beinschützer aus Puebla (alte Nr. 1889. 652)	Amerika/Nordamerika/Mexiko/-/Puebla		13.8.1987
	87.102:5	Lederne Satteldecke, Taube von Blütenzweigen umgeben (alte Nr. 1895.447)	Amerika/Südamerika/Peru		13.8.1987
	87.112:1	Paar Mokassins aus weissem Velourleder	Amerika/Nordamerika/USA/Arizona, New Mexico	<Amerika>/<Nordamerika>/Pueblo-Indianer/Hopi	19.8.1987
	87.114:1	Drei modern hergestellte, zusammenhängende Puppen aus präkolumbischen Textilien der Chancay-Kultur	Amerika/Südamerika/Peru		1.10.1987
	87.115:1	Schlitten aus modernen Materialien (Holz, Plastik, Blech)	Amerika/Nordamerika/Grönland	<Amerika>/<Nordamerika>/Eskimo, Inuit	9.10.1987
	87.115:2	Hundepeitsche	Amerika/Nordamerika/Grönland	<Amerika>/<Norda	9.10.1987

Please note that many designations in this list have been identified as faulty, outdated or as racist abuse since the inventories' original conception.

Bild	Inventarnummer	Objektbezeichnung	Herkunft	Ethnie	Eingangsdatum
				merika>/Eskimo, Inuit/Inuit (Kalaallit)	
	87.115:3	Geschirr für zehn Schlittenhunde	Amerika/Nordamerika/Grönland	<Amerika>/<Nordamerika>/Eskimo, Inuit/Inuit (Kalaallit)	9.10.1987
	87.115:4	Kanvas-Tasche für Schlitten	Amerika/Nordamerika/Grönland	<Amerika>/<Nordamerika>/Eskimo, Inuit	9.10.1987
	87.123:1	Frauenfigur aus gefärbtem Wachs auf quadratischer Holzfläche stehend; in schwarzem Rock, weisser Bluse mit rot-karierten Rüschen, Strohhut auf dem Kopf und Rückenlast in einem Netz	Amerika/Südamerika/Kolumbien		14.10.1987
	87.123:2	Frauenfigur aus gefärbtem Wachs auf quadratischer Holzfläche stehend; in schwarzem Rock und weisser Bluse mit blau-weissen Rüschen, Strohhut auf dem Kopf und zusammengebündelte Strohmatten auf dem Rücken tragend	Amerika/Südamerika/Kolumbien		14.10.1987
	87.123:3	Männerfigur aus gefärbtem Wachs, in braun-weiss gestreiften Hosen, weissem Hemd und hellbraun-dunkelbraun-gestreifter Ruana (Poncho); in Netz Rückenlast, Kopfbedeckung fehlt	Amerika/Südamerika/Kolumbien		14.10.1987
	87.123:4	Männerfigur aus gefärbtem Wachs auf quadratischer Holzfläche; in dunkelbraun-hellbraun-gestreifter Hose, weissem Hemd und dunkelblauer Ruana (Poncho) mit roten und braunen Streifen; gebündelte Strohmatten als Rückenlast	Amerika/Südamerika/Kolumbien		14.10.1987
	87.124:1	Tukan-Figur aus Pappmaché, blau bemalt, auf blauer Schaukel sitzend	Amerika/Nordamerika/Mexiko		22.10.1987
	87.125:1	Textilfragment, rot-gelb gestreift mit Rest von gelben Fransen	Amerika/Südamerika/Peru		23.10.1987
	87.125:2	Textilfragment mit gelben und roten Mustern aus gestuften Mäandern auf braunem Grund	Amerika/Südamerika/Peru		23.10.1987
	87.125:3	Textilfragment mit gewebten Fransen und schwarz umrandeten Vogelfiguren auf gelbem Grund	Amerika/Südamerika/Peru		23.10.1987
	87.125:4	Textilfragment mit gewebten Fransen und Vogelfiguren mit ausgebreiteten Flügeln auf rotem Grund sowie Stufenmustern in	Amerika/Südamerika/Peru		23.10.1987

Please note that many designations of this list have been identified as faulty, outdated or as racist abuse since the inventory's original conception.

Bild	Inventarnummer	Objektbezeichnung	Herkunft	Ethnie	Eingangsdatum
		denen sich Vögel befinden			
	87.125:5	Textilfragment mit blau-weissen Quadraten auf braunem Grund sowie zwei blauen Streifen;	Amerika/Südamerika/Peru		23.10.1987
	87.125:6	Textilfragment, bunte Streifen und Rechtecke auf rotem Grund	Amerika/Südamerika/Peru		23.10.1987
	87.131:1	Collage "The Walled City" von Randy Lee White, (Collage Lederhemd aus Papier mit Fransen aus blauem Stoff)	Amerika/Nordamerika/USA		12.11.1987
	87.131:2	Bunt bemalter Kopf, "Punk-Mohawk" vom "Pop Art"-Tryptichon von Richard Glazer Danay	Amerika/Nordamerika/USA	<Amerika>/<Nordamerika>/Irokesen/Mohawk	12.11.1987
	87.131:3	Buntbemalter Helm, "Candy Apple Rat Hat" vom Tryptichon von Richard Glazer Danay	Amerika/Nordamerika/USA	<Amerika>/<Nordamerika>/Irokesen/Mohawk	12.11.1987
	87.131:4	Bunt bemalter Bison-Stier zum Tryptichon von Richard Glazer Danay	Amerika/Nordamerika/USA	<Amerika>/<Nordamerika>/Irokesen/Mohawk	12.11.1987
	87.132:1	Silberkette mit halbmonförmigem, türkisbesetztem Anhänger sowie zwölf Türkisen mit "Lilienblatt"-Verzierung (Männerschmuck der Navajo)	Amerika/Nordamerika/USA/Arizona, New Mexico, Colorado, Utah	<Amerika>/<Nordamerika>/Navajo, Diné	27.10.1987
	87.132:2	Ledergürtel mit Türkies-besetzter Silberschnalle und sieben ovalen, sowie sieben schmetterlingsförmigen, mit Türkiesen besetzten Zieraten	Amerika/Nordamerika/USA/Arizona, New Mexico, Colorado, Utah	<Amerika>/<Nordamerika>/Navajo, Diné	27.10.1987
	87.132:3	Türkis-besetzter Silberarmreifen	Amerika/Nordamerika/USA/Arizona, New Mexico, Colorado, Utah	<Amerika>/<Nordamerika>/Navajo, Diné	27.10.1987
	87.132:4	Silbernes Hutband mit Türkiesbesatz	Amerika/Nordamerika/USA/Arizona, New Mexico, Colorado, Utah	<Amerika>/<Nordamerika>/Navajo, Diné	27.10.1987
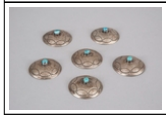	87.132:5	Sechs Hemdknöpfe aus Silber mit Türkisbesatz	Amerika/Nordamerika/USA/Arizona, New Mexico, Colorado, Utah	<Amerika>/<Nordamerika>/Navajo, Diné	27.10.1987
	87.133:1	Großes, grün glasiertes Deckelgefäß in Ananasform für Tepache (sog. Pina)	Amerika/Nordamerika/Mexiko		16.11.1987
	87.133:2	Großes, bemaltes und poliertes Tongefäß von J. Ramirez und Familie, signiert	Amerika/Nordamerika/Mexiko		16.11.1987
	87.133:3	Kandelaber mit plastischen	Amerika/Nordamerika/Mexiko/Puebla/Izúcar de		16.11.1987

Please note that many designations in this list have been identified as faulty, outdated or as racist abuse since the inventories' original conception.

Bild	Inventarnummer	Objektbezeichnung	Herkunft	Ethnie	Eingangsdatum
		Totengerippen, Blumen und Vögeln verziert, von Castillo und Hernandez	Matamoros		
	87.133:4	Kugelvase	Amerika/Nordamerika/Mexiko/-/unbekannt		16.11.1987
	87.133:5	Deckeltopf	Amerika/Nordamerika/Mexiko/-/unbekannt		16.11.1987
	87.133:6	Schmuckteller; Wandteller	Amerika/Nordamerika/Mexiko		16.11.1987
	87.134:1	Schale	Amerika/Nordamerika/Mexiko		16.11.1987
	87.142:1	Webgerät mit Weberei	Amerika/Südamerika/Peru		30.11.1987
	88.7:1	Paar Creolen-Ohrringe aus Gold	Amerika/Südamerika/Bolivien		23.2.1988
	88.26:1	Teppich aus dem Andengebiet, Grundfarbe rot mit buntem Muster	Amerika/Südamerika/Peru		20.4.1988
	88.47:1	Wassergefäß, schwarz, mit Bast umwickelt	Amerika/Südamerika/Paraguay/-/Colonia indígena Chupa Pou, 300 km NO von Asunción	<Amerika>/<Südamerika>/Aché, Guayaki	22.4.1988
	88.48:1	Kleine Flasche, schwarz	Amerika/Südamerika/Peru/Nordküste Perus/unbekannt		Januar 1988
	88.49:1	Kugelgefäß	Amerika/Nordamerika/Mexiko		1.1988
	88.49:2	Kugelgefäß	Amerika/Nordamerika/Mexiko		Januar 1988
	88.50:1	Doppelseitig bespannte, kleine Trommel mit zwei Schlägeln	Amerika/Nordamerika/Mexiko	<Amerika>/<Mittelamerika>/Tarahumara, Rarámuri	Januar 1988
	88.50:2	Rassel aus Holz	Amerika/Nordamerika/Mexiko	<Amerika>/<Mittelamerika>/Tarahumara, Rarámuri	Januar 1988
	88.50:3	Flöte aus Bambusrohr mit vier Grifflöchern	Amerika/Nordamerika/Mexiko	<Amerika>/<Mittelamerika>/Tarahumara, Rarámuri	Januar 1988
	88.50:4	Kleines Modell eines Saiteninstruments aus Holz	Amerika/Nordamerika/Mexiko	<Amerika>/<Mittelamerika>/Tarahumara, Rarámuri	Januar 1988
	88.50:5	Käferfigur aus Holz	Amerika/Nordamerika/Mexiko	<Amerika>/<Mittelamerika>/Tarahumara, Rarámuri	Januar 1988
	88.50:6	Schildkrötenfigur aus Holz	Amerika/Nordamerika/Mexiko	<Amerika>/<Mittelamerika>/Tarahumara, Rarámuri	Januar 1988
	88.50:7	Krokodil- oder Lurchfigur aus Holz	Amerika/Nordamerika/Mexiko	<Amerika>/<Mittelamerika>/Tarahumara, Rarámuri	Januar 1988
	88.50:8	Frauenfigur aus Holz mit "Strahlenkranz" um den Kopf	Amerika/Nordamerika/Mexiko	<Amerika>/<Mittelamerika>/Tarahum	Januar 1988

Please note that many designations in this list have been identified as faulty, outdated or as racist abuse since the inventories' original conception.

Bild	Inventarnummer	Objektbezeichnung	Herkunft	Ethnie	Eingangsdatum
				ara, Rarámuri	
	88.50:9	Frauenfigur aus Holz, deren Gewand mit rechteckigen Kerbschnitten verziert ist	Amerika/Nordamerika/Mexiko	<Amerika>/<Mittelamerika>/Tarahumara, Rarámuri	Januar 1988
	88.50:10	Frauenfigur aus Holz mit Gefäß auf dem Kopf	Amerika/Nordamerika/Mexiko	<Amerika>/<Mittelamerika>/Tarahumara, Rarámuri	Januar 1988
	88.51:1	Maniokreibe	Amerika/Südamerika/Venezuela/-/Cancima-Fall	<Amerika>/<Südamerika>/Choroni	Februar 1988
	88.51:2	Quadratisches, geflochtenes Sieb	Amerika/Südamerika/Venezuela/-/Cancima-Fall	<Amerika>/<Südamerika>/Choroni	Februar 1988
	88.51:3	Großer, flacher Korb mit Rhombenmuster	Amerika/Südamerika/Venezuela/-/Cancima-Fall	<Amerika>/<Südamerika>/Choroni	Februar 1988
	88.51:4	Maniokpreßschlauch	Amerika/Südamerika/Venezuela/-/Cancima-Fall	<Amerika>/<Südamerika>/Choroni	Februar 1988
	88.51:5	Bogen	Amerika/Südamerika/Venezuela/-/Cancima-Fall	<Amerika>/<Südamerika>/Choroni	Februar 1988
	88.51:6	Langer Pfeil mit Bambusspitze und Befiederung	Amerika/Südamerika/Venezuela/-/Cancima-Fall	<Amerika>/<Südamerika>/Choroni	Februar 1988
	88.51:7	Langer Pfeil mit Knochenspitze und Befiederung	Amerika/Südamerika/Venezuela/-/Cancima-Fall	<Amerika>/<Südamerika>/Choroni	Februar 1988
	88.51:8	Pfeil mit Eisenspitze ohne Befiederung	Amerika/Südamerika/Venezuela/-/Cancima-Fall	<Amerika>/<Südamerika>/Choroni	Februar 1988
	88.51:9	Pfeil mit einseitig gezackter Holzspitze	Amerika/Südamerika/Venezuela/-/Cancima-Fall	<Amerika>/<Südamerika>/Choroni	Februar 1988
	88.51:10	Pfeil mit einseitig gezackter Holzspitze	Amerika/Südamerika/Venezuela/-/Cancima-Fall	<Amerika>/<Südamerika>/Choroni	Februar 1988
	88.51:11	Pfeil mit einseitig gezackter Holzspitze	Amerika/Südamerika/Venezuela/-/Cancima-Fall	<Amerika>/<Südamerika>/Choroni	Februar 1988
	88.51:12	Pfeil mit einseitig gezackter Holzspitze	Amerika/Südamerika/Venezuela/-/Cancima-Fall	<Amerika>/<Südamerika>/Choroni	Februar 1988
	88.51:13	Pfeil mit einseitig gezackter Holzspitze	Amerika/Südamerika/Venezuela/-/Cancima-Fall	<Amerika>/<Südamerika>/Choroni	Februar 1988
	88.51:14	Pfeil mit einseitig gezackter Holzspitze	Amerika/Südamerika/Venezuela/-/Cancima-Fall	<Amerika>/<Südamerika>/Choroni	Februar 1988
	88.51:15	Pfeil mit einseitig gezackter Holzspitze	Amerika/Südamerika/Venezuela/-/Cancima-Fall	<Amerika>/<Südamerika>/Choroni	Februar 1988
	88.51:16	Pfeil mit einseitig gezackter Holzspitze	Amerika/Südamerika/Venezuela/-/Cancima-Fall	<Amerika>/<Südamerika>/Choroni	Februar 1988
	88.51:17	Pfeil mit einseitig gezackter Holzspitze	Amerika/Südamerika/Venezuela/-/Cancima-Fall	<Amerika>/<Südamerika>/Choroni	Februar 1988

Please note that many designations in this list have been identified as faulty, outdated or as racist abuse since the inventories' original conception.

Bild	Inventarnummer	Objektbezeichnung	Herkunft	Ethnie	Eingangsdatum
	88.51:18	Pfeil mit einseitig gezackter Holzspitze	Amerika/Südamerika/Venezuela/-/Cancima-Fall	<Amerika>/<Südamerika>/Choroni	Februar 1988
	88.51:19	Pfeil mit einseitig gezackter Holzspitze	Amerika/Südamerika/Venezuela/-/Cancima-Fall	<Amerika>/<Südamerika>/Choroni	Februar 1988
	88.51:20	Pfeil mit einseitig gezackter Holzspitze	Amerika/Südamerika/Venezuela/-/Cancima-Fall	<Amerika>/<Südamerika>/Choroni	Februar 1988
	88.52:1	[gesehen: Kalebasse mit Bombilla mit eindeutigem Inv.-Nr.-Auftrag] Pfeil	Amerika/Südamerika/Brasilien/-/Boneca da Carajás (Amazonas)	<Amerika>/<Südamerika>/Karajá, Karayá, Carajá (?)	16.3.1988
	88.52:2	Pfeil	Amerika/Südamerika/Brasilien/-/Boneca da Carajás (Amazonas)	<Amerika>/<Südamerika>/Karajá, Karayá, Carajá (?)	16.3.1988
	88.58:1 dop 1	Glücksbringer in Stiergestalt aus Keramik, bunt glasiert, Kerze fehlt, Touristenware	Amerika/Südamerika/Peru		4.7.1988
	88.72:1	Blusenartiges Obergewand für Frauen mit broschierten Rhombenmustern, z.T. in Seide	Amerika/Zentralamerika/Guatemala/Sacatepéquez/Santa María de Jesús	<Amerika>/<Mittelamerika>/Maya	30.8.1988
	88.74:1	Walzahn mit eingeritzter Jagdszene: Harpunierung eines Wals	Amerika/Nordamerika/Kanada		22.9.1988
	88.74:2	Walzahn mit eingeritztem Walroß	Amerika/Nordamerika/Kanada		22.9.1988
	88.74:3	Zahn mit eingeritzter Blume, Schmetterling, Insekten, Fahnen und der Aufschrift "Jo Mum"	Amerika/Nordamerika/Kanada		22.9.1988
	88.74:4	Zahn mit eingravierter Darstellung einer Pflanze im topf, Harpunen, dazwischen die Aufschrift "Roland Wilkins"	Amerika/Nordamerika/Kanada		22.9.1988
	88.74:5	Zahn mit eingravierter Darstellung eines Baumes im topf, einer abstrahierten Landschaft, zwei Harpunen und der Aufschrift "Chas:OCT:4:60:"	Amerika/Nordamerika/Kanada		22.9.1988
	88.74:6	Zahn mit eingraviuerter Darstellung gekreuzter Fahnen und in dekoriertem ovalem Feld die Abkürzung AV 1826	Amerika/Nordamerika/Kanada		22.9.1988
	88.75:1	Silberanhänger in Gestalt eines springenden Lachses, mit Silberkette von Corinne Hunt	Amerika/Nordamerika/Kanada	<Amerika>/<Nordamerika>/Kwakiutl	29.10.1988

Please note that many depictions in this inventory have been identified as faulty, outdated or as racist abuse since the inventories' original conception.

Bild	Inventarnummer	Objektbezeichnung	Herkunft	Ethnie	Eingangsdatum
	88.76:1	Gebrauchstuch mit brauner Baumwolle (cuyuscate) und Ikat-Muster (jaspeado)	Amerika/Zentralamerika/Guatemala/Totonicapán /Totonicapán		07.11.1988
	88.77:1	Papierprägung im Kwakiutl-Stil von B. Herem	Amerika/Nordamerika/USA		10.11.1988
	88.78:1	Armreif aus Schneckenschale mit türkies- und Muschelmosaik beklebt von Angie Reano Own	Amerika/Nordamerika/USA/New Mexico/Santo Domingo	<Amerika>/<Nordamerika>/Pueblo-Indianer	18.11.1988
	88.107:1	Kugeltopf mit Standring	Amerika/Nordamerika/Mexiko/Oaxaca/San Bartolo Coyotepec oder Sta. María Atzompa		1988
	88.107:2a	Krippenfigur, Jesuskind	Amerika/Nordamerika/Mexiko/Jalisco/Tonalá, Tlaquepaque oder Umgebung		1988
	88.107:2b	Krippe	Amerika/Nordamerika/Mexiko/Jalisco/Tonalá, Tlaquepaque oder Umgebung		1988
	88.107:2c	Krippenfigur	Amerika/Nordamerika/Mexiko/Jalisco/Tonalá, Tlaquepaque oder Umgebung		1988
	88.107:2d	Krippenfigur	Amerika/Nordamerika/Mexiko/Jalisco/Tonalá, Tlaquepaque oder Umgebung		1988
	88.107:2e	Krippenfigur	Amerika/Nordamerika/Mexiko/Jalisco/Tonalá, Tlaquepaque oder Umgebung		1988
	88.107:2f	Krippenfigur	Amerika/Nordamerika/Mexiko/Jalisco/Tonalá, Tlaquepaque oder Umgebung		1988
	88.107:2g	Krippenfigur	Amerika/Nordamerika/Mexiko/Jalisco/Tonalá, Tlaquepaque oder Umgebung		1988
	88.107:2h	Krippenfigur	Amerika/Nordamerika/Mexiko/Jalisco/Tonalá, Tlaquepaque oder Umgebung		1988
	88.107:2i	Krippenfigur	Amerika/Nordamerika/Mexiko/Jalisco/Tonalá, Tlaquepaque oder Umgebung		1988
	88.107:2J	Krippenfigur	Amerika/Nordamerika/Mexiko/Jalisco/Tonalá, Tlaquepaque oder Umgebung		1988
	88.107:3	Vase	Amerika/Nordamerika/Mexiko		1988
	88.114:1	Schamanenfigur aus Holz	Amerika/Südamerika/Brasilien	<Amerika>/<Südamerika>/Nuanamá	5.12.1988
	88.114:2	Schamanen-Heilstab	Amerika/Südamerika	<Amerika>/<Südamerika>/Nuanamá	5.12.1988
	88.120:1	Assiniboine-Tipi aus Canvas mit Innenzelt und Bärenfell-Tür	Amerika/Nordamerika/Kanada		12.12.1988
	88.124:1	"Breakdancer" Bild 60 x 80 cm, in Collage-Technik	Amerika/Nordamerika/USA		23.12.1988
	88.124:2a+b	"Clear Creek Canyon", 2 Bilder (Dyptichon), Öl auf Leinwand von Jaune Quick to See Smith (Salish/Kootenai)	Amerika/Nordamerika/USA		23.12.1988

Please note that many designations in this list have been identified as fourty, outdated or as racist abuse since the inventories' original conception.

Bild	Inventarnummer	Objektbezeichnung	Herkunft	Ethnie	Eingangsdatum
	89.8:1	Kupfervase mit aufgesetztem Silberdekor; Touristenware	Amerika/Südamerika/Peru/-/Lima		15.2.1989
	89.21:1	Feuerfächer aus Stroh	Amerika/Südamerika/Brasilien		21.4.1989
	89.21:2	Kopfschmuck aus grünen Federn mit Mittelteil aus roten Federn	Amerika/Südamerika/Brasilien/-/O-Ukre		21.4.1989
	89.21:3	Flechtband mit Besatz von kleinen, roten, gelblich-blauen und schwarzen Federn	Amerika/Südamerika/Brasilien/-/Xingú	<Amerika>/<Südamerika>/Txukahamai	21.4.1989
	89.21:4	Kopfputz, Schurz oder Gürtel in Form eines breiten Flechtbandes, mit grünen und gelben Federn, Schellen aus Fruchtschalen mit roten Federn und Bastfransen	Amerika/Südamerika/Brasilien/-/Ilha Bananal/Go	<Amerika>/<Südamerika>/Karajá	21.4.1989
	89.21:5	Kopfschmuck aus Federn (am Kopfteil: grün,orange,gelb; an den Bändern v.a. grün,swchwarz,blau), Pflanzenfasern und Käferflügeln	Amerika/Südamerika/Brasilien		21.4.1989
	89.30:1	Spardose aus Kokosnußschale in Tiergestalt; mit Münzen (vermutlich Arbeit eines Strafgefangenen)	Amerika/Nordamerika/Mexiko		16.5.1989
	89.45:1	Kolorierte Druckgraphik mit Trachtendarstellungen aus einem Reisewerk	Amerika/Südamerika/Peru		23.5.1989 (Nachtrag)
	89.46:1	Lila-blau-rot gestreifter Frauenrock aus drei Bahnen	Amerika/Nordamerika/Mexiko/Oaxaca/Jamiltepec oder San Juan Colorado	<Amerika>/<Mittelamerika>/Mixteken	28.9.1989
	89.46:2	Wollserape aus braun-beigeen Schrägstreifen, und bunter Randa	Amerika/Nordamerika/Mexiko/Oaxaca/San Andrés Chicahuaxtla		28.9.1989
	89.46:3	Blau-weiss gestreiftes Umschlagtuch aus Wolle, dreibahnig	Amerika/Nordamerika/Mexiko/Michoacán/Guanajo	<Amerika>/<Mittelamerika>/Taraskeen	28.9.1989
	89.46:4	Quechquemitl in blau-weiss-roten Farben mit dunkelblauem Blütenfries	Amerika/Nordamerika/Mexiko/Puebla/San Pablito		28.9.1989
	89.46:5	Weisser Gürtel mit Makramé-Enden für den Tanz des Santiago	Amerika/Nordamerika/Mexiko/Puebla/Quetzalan		28.9.1989
	89.46:6	Quechquemitl mit blauen, roten und rosa broschierten Blüten, Pflanzen und Tieren auf weissem Grund	Amerika/Nordamerika/Mexiko/Veracruz (?)/Coyula		28.9.1989
	89.46:7	Quechquemitl mit roten und blauen Tier- und Pflanzendarstellungen auf weissem Grund mit bunter Borte	Amerika/Nordamerika/Mexiko/Puebla/San Pablito		28.9.1989
	89.46:8	Quechquemitl aus weissem, Gaze-artigem Gewebe, zweibahnig mit bunten Randas zusammengehalten	Amerika/Nordamerika/Mexiko/Puebla/Quetzalan		28.9.1989

Please note that many artefacts in this list have been identified as faulty, outdated or as racist abuse since the inventories' original conception.

Bild	Inventarnummer	Objektbezeichnung	Herkunft	Ethnie	Eingangsdatum
	89.46:9	Quechquemitl aus weissem, Gaze-artigem Gewebe, jedoch spitzenartig durchbrochen	Amerika/Nordamerika/Mexiko/Puebla/Quetzalan		28.9.1989
	89.46:10	Bahn eines Umschlagtuchs mit Streifenmuster in vielen Farben	Amerika/Nordamerika/Mexiko/Puebla/Sierra Norte de Puebla		28.9.1989
	89.46:11	Unverzierter, weisser Quechquemitl, zweibahnig, aus Gaze-artigem Stoff	Amerika/Nordamerika/Mexiko/Puebla/Quetzalan		28.9.1989
	89.46:12	Huipil, blusenartig mit gestickten, bunten Tieren und Quadraten auf weißem Grund	Amerika/Nordamerika/Mexiko/Oaxaca/Tacuates, Santa Maria Zacatepec		28.9.1989
	89.46:13	Schwarz-weiss gestreiftes Wolltuch mit gestickten Querstreifen und großen Quasten	Amerika/Nordamerika/Mexiko/-/Matzahua, San Felipe del Progreso		28.9.1989
	89.46:14	Langer, sechsbahniger Huipil mit bunten, broschierten Mustern; bunte, breite Randas verbinden die Stoffbahnen	Amerika/Nordamerika/Mexiko/Oaxaca/Chinantec a, Ojatlán		28.9.1989
	89.46:15	Quechquemitl aus weisser Baumwolle mit Blumen-und Tiermotiven in Kreuzstich bestickt	Amerika/Nordamerika/Mexiko/San Luis Potosí/Tancanhuitz	<Amerika>/<Mittelamerika>/Huichol (?)	28.9.1989
	89.46:16	Huipil aus naturbrauner Baumwolle mit broschiertem Zickzack- und Sternenmuster	Amerika/Nordamerika/Mexiko/Zacatecas/San Mateo del Mar	<Amerika>/<Mittelamerika>/Amuzgo	28.9.1989
	89.46:17	Huipil aus naturbrauner Baumwolle mit broschiertem Vogelmuster	Amerika/Nordamerika/Mexiko/Zacatecas/San Mateo del Mar	<Amerika>/<Mittelamerika>/Amuzgo	28.9.1989
	89.46:18	Huipil mit weiss-roten Streifen, broschierter, roter Schulterpasse sowie Rhomben und X-Muster auf Brust und Rücken	Amerika/Nordamerika/Mexiko/Veracruz/Coyula		28.9.1989
	89.46:19	Huipil aus weissem, gazeartigen Stoff, dreibahnig; durch rosa Bänder miteinander verbunden. In bunten Farben Blütenranken, Zickzacklinien und Sterne broschiert	Amerika/Nordamerika/Mexiko/Oaxaca/Xochistlahuaca	<Amerika>/<Mittelamerika>/Amuzgo	28.9.1989
	89.46:20	Einbahniger, weissgrundiger Huipil mit lila Dekor. Die lilafarbenen Mittelstreifen enden in Fransen	Amerika/Nordamerika/Mexiko/Zacatecas/San Mateo del Mar	<Amerika>/<Mittelamerika>/Amuzgo	28.9.1989
	89.46:21	Dreibahniger Huipil aus naturbrauner Baumwolle, bunte Stickereien auf Brust- und Rückseite; Stoffbahnen durch rote Randas miteinander verbunden.	Amerika/Nordamerika/Mexiko/Oaxaca/Tecuates, Santa Maria Sacatepec		28.9.1989
	89.46:22	Dreibahniger Huipil aus weisser, Gaze-artiger Baumwolle mit breitem Brust-und Schulterdekor in gelb und lila	Amerika/Nordamerika/Mexiko/Oaxaca/San Bartolo Yautepec		28.9.1989
	89.46:23	Drei Servilletas, durch Kettfäden	Amerika/Nordamerika/Mexiko		28.9.1989

Please note that any designations in this list have been identified as faulty, outdated or as racist abuse since the inventories' original conception.

Bild	Inventarnummer	Objektbezeichnung	Herkunft	Ethnie	Eingangsdatum
		miteinader verbunden			
	89.46:24	Weissgrundige Servilleta mit roten Streifen und bunten Menschen-und Tierfiguren	Amerika/Nordamerika/Mexiko		28.9.1989
	89.46:25	Fein gewebter Gürtel in schwarz-weiss-roten Farben	Amerika/Nordamerika/Mexiko/Michoacán		28.9.1989
	89.46:26	Deckelkasten mit Landschaftsdarstellung und Blumenranken bemalt, schwarzgrundige Lackmalerei, beschädigt	Amerika/Nordamerika/Mexiko/Guerrero/Olinalá		28.9.1989
	89.46:27	Grob gewebter Gürtel in grün-weiss-roter Wolle mit Wellenbandmuster	Amerika/Nordamerika/Mexiko		28.9.1989
	89.46:28	Musterbrett für Gürtelweberei mit roten Wollfäden als "Kette" und Strohstäbchen als "Schußfäden"	Amerika/Nordamerika/Mexiko/Michoacán/Guanajuato		28.9.1989
	89.46:29	Wollwaage mit Gewicht	Amerika/Zentralamerika/Guatemala/Totonicapán/Momostenango	<Amerika>/<Mittelamerika>/Maya/Quiché (Maya)	28.9.1989
	89.46:30	Diestelkamm zum Kämmen von Textilien	Amerika/Nordamerika/Mexiko/Puebla/Hueyapán		28.9.1989
	89.47:1	Großer, halbmondförmiger Ohrschmuck aus Muschelschale mit Türkis-und Perlmutt-Mosaik	Amerika/Nordamerika/USA/New Mexico/Santo Domingo Pueblo	<Amerika>/<Nordamerika>/Pueblo-Indianer	28.9.1989
	89.47:2	Großer, halbmondförmiger Ohrschmuck aus Muschelschale mit Türkis-und Perlmutt-Mosaik; Pendant zu 89.47:1	Amerika/Nordamerika/USA/New Mexico/Santo Domingo Pueblo	<Amerika>/<Nordamerika>/Pueblo-Indianer	28.9.1989
	89.48:1	Muschelanhänger mit Mosaik aus Türkis, Jett und Perlmutt beklebt und poliert	Amerika/Nordamerika/USA/New Mexico/Santo Domingo Pueblo	<Amerika>/<Nordamerika>/Pueblo-Indianer	28.9.1989
	89.48:2	Lange Kette aus ungeschliffenen Türkisperlen und spondylus-Stacheln in rot-weisser Farbe	Amerika/Nordamerika/USA/New Mexico/Santo Domingo Pueblo	<Amerika>/<Nordamerika>/Pueblo-Indianer	28.9.1989
	89.49:1	Bunter Serape	Amerika/Nordamerika/Mexiko		28.9.1989
	89.56:1	"Apache Night Dancer", Steinlithographie von Fritz Scholder	Amerika/Nordamerika/USA	<Amerika>/<Nordamerika>/Luiseno	16.10.1989
	89.56:2	"Buckskin Indian", Steinlitographie von Fritz Scholder	Amerika/Nordamerika/USA	<Amerika>/<Nordamerika>/Luiseno	16.10.1989
	90.22:1	Keramik-Grabplatte "Juanita Ramirez Octava", 1894 aus Puebla	Amerika/Nordamerika/Mexiko/Puebla/Puebla		30.11.1989
	90.22:2	Heiligenbild "San José" im Glaskasten	Amerika/Nordamerika/Mexiko/Puebla/Puebla		30.11.1989
	90.22:5	Webschiffchen aus Holz	Amerika/Nordamerika/Mexiko		30.11.1989
	90.22:7	drei Doggen grauer Wolle	Amerika/Nordamerika/Mexiko		30.11.1989

Please note that many designations in this list have been identified as faulty, outdated or as racist abuse since the inventories' original conception.

Bild	Inventarnummer	Objektbezeichnung	Herkunft	Ethnie	Eingangsdatum
	90.22:8	Vortragekreuz aus Metall (Kupfer mit Silberfarbe übermalt?)	Amerika/Nordamerika/Mexiko		30.11.1989
	90.22:9	Weiße Servilleta mit Vogel-und Pflanzenmustern in brauner Farbe	Amerika/Nordamerika/Mexiko/-/San Mateo		30.11.1989
	90.22:10	Großes Textil aus naturweißer und naturbrauner Wolle mit rhombenförmigem Mittelteil	Amerika/Nordamerika/Mexiko/-/Mazahua, San Felipe del Progreso	<Amerika>/<Mittelamerika>/Mazahua	30.11.1989
	90.23:1	Machete mit Lederfutteral	Amerika/Zentralamerika/Guatemala		1990
	90.28:1 dop 1	Eine große, gewirkte Henkeltasche, rotgrundig mit geometrischen gelben, blauen und schwarzen Mustern	Amerika/Südamerika/Kolumbien/Goajira/Merochon, Goajira-Halbinsel		Februar 1990
	90.28:2 dop 1	Eine große, gewirkte Henkeltasche, rotgrundig, mit grünem und gelben geometrischen Muster	Amerika/Südamerika/Kolumbien/Goajira/Merochon, Goajira-Halbinsel		Februar 1990
	90.28:3	Ein Gürtel mit Fransen und Bommeln an den Enden in roter und grüner Wolle	Amerika/Südamerika/Kolumbien/Goajira/Merochon, Goajira-Halbinsel		Februar 1990
	90.29:1	Kazikenstab mit Silber beschlagen; sechseckiger Knauf und Namensschild (Mateo Vásquez Alcalde de la H. Yunca Yunca), sowie Miniatur-Amphore, Menschenfigur, Ring, Münze, Fisch und Kondor sowie zwei kl. Vögel als Anhänger	Amerika/Südamerika/Bolivien		26.7:1990
	90.29:2	Peitschenstock, mit Silber beschlagen und Silbermünzen sowie Blüten verziert	Amerika/Südamerika/Bolivien		26.7:1990
	90.29:3	Großes Horn mit Silber beschlagen und Kondorfigur auf dem Stöpsel	Amerika/Südamerika/Bolivien		26.7:1990
	90.29:4	Gewandnadel aus Silber mit Doppelkopf-Adler auf dem Nadelkopf sowie kl. dreibeinigem Topf und vier kl. Münzen als Anhänger	Amerika/Südamerika/Bolivien		26.7:1990
	90.29:5	Gewandnadel aus Silber mit durchbrochenem Kopf und farbigen Glasperlen verziert, sowie plastisch aufsitzendem Gefäß und an Ketten Münze, Perlen und Doppeladler	Amerika/Südamerika/Bolivien		26.7:1990
	90.29:6	Gewandnadel aus Silber, Kopf mit Rankenwerk und Vogelfigur verziert, sowie bunten Glasperlen, kurzen Ketten und Miniaturbecher mit bunten Perlen	Amerika/Südamerika/Bolivien		26.7:1990
	90.29:7	Gewandnadel mit blattförmigem, durchbrochenem Kopf, der mit Ranken und einem Vogel verziert ist. Die mitte ziert ein grüner Glasstein, die Spitze eine Korallenperle(?)	Amerika/Südamerika/Bolivien		26.7:1990

Please note that all cataloguing on this list have been identified as faulty, outdated or a racist abuse since the inventories' original conception.

Bild	Inventarnummer	Objektbezeichnung	Herkunft	Ethnie	Eingangsdatum
	90.29:8	Gewandnadel in Löffelform aus Silber mit eingraviertem Blütenornament auf der Laffe	Amerika/Südamerika/Bolivien		26.7:1990
	90.29:9	Gewandnadel aus zehn Silbermünzen (aus Peru 1860; 1866), mit zwei silbernen Gliederfischen (einer an Kette, einer an Faden) als Anhänger	Amerika/Südamerika/Bolivien		26.7:1990
	90.29:10	Gewandnadel mit Darstellungen von Vogel, Hirsch und Reiter sowie einer schwer identifizierbaren Figur und bunten Glassteinen besetzt. Drei Silbermünzen noch vorhanden als Anhänger an kurzen Ketten	Amerika/Südamerika/Bolivien		26.7:1990
	90.29:11	Silberne Henkelschale auf deren Boden sich plastische Stierfigur befindet.Gravierte Blüten-und Blätterranke um den Außenrand. Henkel aus Blattranke mit Vogelfigur	Amerika/Südamerika/Bolivien		26.7:1990
	90.29:12	Silberkrone aus Filigran von Heiligen-, Madonnen- oder Jesusfigur. Zacken der Krone aus Spitzen von auf den Kopf gestellten Herzformen. Vier Bügel über der Krone tragen Filigrankugel	Amerika/Südamerika/Bolivien		26.7:1990
	90.29:13	Konischer Becher, Ober-und Unterkante mit jeweils vierfach gewulstetem Rand. Untere Becherhälfte mit zwölf erhabenen Zungenornamenten. Henkel aus elegant geschwungener Ranke.	Amerika/Südamerika/Bolivien		26.7:1990
	90.29:14	Konischer Becher mit Rankenmotiv am oberen Rand und graviertem Ranken-und Rocaillen-Motiv. Geschwungener, zweifach geknickter Henkel mit Daumenauflage.	Amerika/Südamerika/Bolivien		26.7:1990
	90.29:15	Glatter, zylindrischer Silberbecher mit breitem Henkel und dreifach gewulstetem, oberen Rand. Auf Unterseite des Bodens Initialen C.G.	Amerika/Südamerika/Bolivien		26.7:1990
	90.29:16	Zylindrischer Silberbecher mit sechzehn Ecken und dreifach gewulstetem oberen und unteren Rand, sowie breitem, glattem Bandhenkel	Amerika/Südamerika/Bolivien		26.7:1990
	90.29:17	Tonnenförmiger Becher mit umlaufenden, spiegelbildlichen Blattmotiven und dreifach gewulstetem Rand, sowie glattem Henkel. Graviertes A auf der	Amerika/Südamerika/Bolivien		26.7:1990

Please note that many designations in this list have been identified as faulty, outdated or as racist abuse since the inventories' original conception.

Bild	Inventarnummer	Objektbezeichnung	Herkunft	Ethnie	Eingangsdatum
		Außenseite			
	90.29:18	Konischer Silberbecher mit achteckigem, unteren Korpus, der in runden, oberen Teil übergeht. Blattförmige Verzierung zwischen den Zungen. Am oberen Rand schmales Blütenband. Doppelköpfige Schlange als Henkel.	Amerika/Südamerika/Bolivien		26.7:1990
	90.29:19	Konischer Silberbecher mit achteckigem, unteren Korpus, der in gerundeten, oberen Teil übergeht.Gepunzte und gravierte Doppelbögen zieren den Übergang. Darüber Blattranke.Drei parallele wülste um oberen und unteren Rand, einer mit Punzverzi	Amerika/Südamerika/Bolivien		26.7:1990
	90.29:20	Konischer Silberbecher mit glattem Korpus, um Ober-und Unterkante vierfach gewulstetes Band. S-förmig geschwungener Bandhenkel, der sich nach unten verjüngt. Unter dem Boden Gravur: Ant.	Amerika/Südamerika/Bolivien		26.7:1990
	90.29:21	Kleiner, unverzierter Silberteller mit nach oben geknicktem Rand	Amerika/Südamerika/Bolivien		26.7:1990
	90.29:22	Kleiner, unverziert Silberteller mit nach oben geknicktem Rand; leichter im Gewicht als 90.29:21	Amerika/Südamerika/Bolivien		26.7:1990
	90.29:23	Stück unbearbeitetes Silber, angeschliffen	Amerika/Südamerika/Bolivien		26.7:1990
	90.42:1	Beidseitig bespannte Trommel mit Schlägel	Amerika/Südamerika/Ecuador	<Amerika>/<Südamerika>/Jivaro, Jívaro/Shuar (Jivaro)	13.8.1990
	90.42:2	Pinkius Puno, Blasinstrument aus vier Teilen, darunter Kalebasse	Amerika/Südamerika/Ecuador	<Amerika>/<Südamerika>/Jivaro, Jívaro/Shuar (Jivaro)	13.8.1990
	90.42:3	Pinkius; Flöte aus Bambusrohr; mit drei Grifflöchern	Amerika/Südamerika/Ecuador	<Amerika>/<Südamerika>/Jivaro, Jívaro/Shuar (Jivaro)	13.8.1990
	90.42:4	Pinkius; Flöte aus Bambusrohr; mit drei Grifflöchern	Amerika/Südamerika/Ecuador	<Amerika>/<Südamerika>/Jivaro, Jívaro/Shuar (Jivaro)	13.8.1990
	90.42:5	Peem; Flöte aus Bambusrohr, mit sechs Grifflöchern	Amerika/Südamerika/Ecuador	<Amerika>/<Südamerika>/Jivaro,	13.8.1990

Please note that many designations in this list have been identified as faulty, outdated or as racist abuse since the inventories' original conception.

Bild	Inventarnummer	Objektbezeichnung	Herkunft	Ethnie	Eingangsdatum
				Jívaro/Shuar (Jivaro)	
	90.42:6	Peem; Flöte aus Bambusrohr, mit sechs Grifflöchern	Amerika/Südamerika/Ecuador	<Amerika>/<Südamerika>/Jivaro, Jívaro/Shuar (Jivaro)	13.8.1990
	90.42:7	Wajia; Knochenflöte mit drei Grifflöchern	Amerika/Südamerika/Ecuador	<Amerika>/<Südamerika>/Jivaro, Jívaro/Shuar (Jivaro)	13.8.1990
	90.42:8	Knochenflöte mit drei Grifflöchern	Amerika/Südamerika/Ecuador	<Amerika>/<Südamerika>/Jivaro, Jívaro/Shuar (Jivaro)	13.8.1990
	90.42:9	Yakuch; Flöte aus Bambusrohr mit fünf Grifflöchern und eingekerbtem Blasloch	Amerika/Südamerika/Ecuador	<Amerika>/<Südamerika>/Jivaro, Jívaro/Shuar (Jivaro)	13.8.1990
	90.42:10	Tiripish; Flöte aus Bambusrohr mit drei Grifflöchern und eingekerbtem Blasloch	Amerika/Südamerika/Ecuador	<Amerika>/<Südamerika>/Jivaro, Jívaro/Shuar (Jivaro)	13.8.1990
	90.42:11	Kitiar; Saiteninstrument mit zwei Saiten aus Bindfaden und Bogen	Amerika/Südamerika/Ecuador	<Amerika>/<Südamerika>/Jivaro, Jívaro/Shuar (Jivaro)	13.8.1990
	90.42:12	Tumank; Musikbogen	Amerika/Südamerika/Ecuador	<Amerika>/<Südamerika>/Jivaro, Jívaro/Shuar (Jivaro)	13.8.1990
	90.48:1	Keramikfigur, Original	Amerika/Nordamerika/Mexiko		4.9.1990
	90.48:2	Flacher Kopf von Keramikfigur, mit schwarzer Bemalung der Augen aus Rohgummi, Fragment	Amerika/Nordamerika/Mexiko		4.9.1990
	90.48:3	Okarina mit flacher Menschenfigur	Amerika/Nordamerika/Mexiko/Veracruz		4.9.1990
	90.48:4	Keramikmaske mit Öffnungen in Mund und Augen, sowie Loch auf der Stirn	Amerika/Nordamerika/Mexiko	<Amerika>/<Mittelamerika>/Teotihuacan-Kultur	4.9.1990
	90.48:5	Frauenfigürchen aus Keramik, Replik	Amerika/Nordamerika/Mexiko/-/Tlatilco		4.9.1990
	90.48:6	Keramikfigur eines Sitzenden mit Schale auf dem Kopf, Feuergott-Darstellung; Replik	Amerika/Nordamerika/Mexiko	<Amerika>/<Mittelamerika>/Azteken	4.9.1990
	90.48:7	Keramikstempel-Fragment mit gezacktem	Amerika/Nordamerika/Mexiko		4.9.1990

Please note that many designations in this list have been identified as faulty, outdated or as racist abuse since the inventories original conception.

Bild	Inventarnummer	Objektbezeichnung	Herkunft	Ethnie	Eingangsdatum
		Rand			
	90.48:8	Keramik-Spinnwirtel mit zwei Gesichtern verziert	Amerika/Nordamerika/Mexiko		4.9.1990
	90.48:9	Grobe Steinfigur mit Schlange auf dem Rücken;Tuffstein; Fälschung?	Amerika/Nordamerika/Mexiko		4.9.1990
	90.48:10	Grünsteinfigur im olmekischen Stil mit Menschenfigur waagerecht auf dem Kopf; Fälschung	Amerika/Nordamerika/Mexiko		4.9.1990
	90.48:11	Grünsteinfigur, mit Händen auf dem Bauch im Mescala-Stil; Fälschung	Amerika/Nordamerika/Mexiko		4.9.1990
	90.48:12	Grünsteinfigur mit doppelkonischer Durchbohrung auf dem Rücken; Fälschung	Amerika/Nordamerika/Mexiko		4.9.1990
	90.48:13	Tierfigur (Wickelbär?) aus Grünstein; Fälschung	Amerika/Nordamerika/Mexiko		4.9.1990
	90.48:14	Kleine Maske aus grünlich-schwarzem Stein mit Durchbohrungen über der Stirn; Fälschung	Amerika/Nordamerika/Mexiko		4.9.1990
	90.48:15	Kleine Grünsteinfigur mit lanzettförmigem Kopf; Fälschung	Amerika/Nordamerika/Mexiko		4.9.1990
	90.48:16	Lanzenspitze aus grauem Feuerstein	Amerika/Nordamerika/Mexiko		4.9.1990
	90.49:1	Schneckenförmig gedrehtes Blasinstrument aus Kuhhörnern zusammengesetzt	Amerika/Südamerika/Peru		19.10.1990
	90.54:1	Auf Leder gemaltes Indianerportrait, Touristenware	Amerika/Nordamerika/USA		8.11.1990
	90.75:1	Webteppich mit Nazca-Ornamenten verziert	Amerika/Südamerika/Peru		28.11.1990
	90.76:1	Silbermedaillon in Buchform zum hundertjährigen Jubiläum der Revista de Rancagua mit Mariano-Moreno-Portrait auf der Vorderseite. Inhalt: Leporello mit 7 kleinen Fotos	Amerika/Südamerika/Argentinien		12.12.1990
	90.76:2	Silbermedaillon in Buchform (ähnlich 90.76:1) zum hundertjährigen Jubiläum der Revista de Rancagua mit José San Martín-Portrait auf der Vorderseite. Inhalt: Leporello mit 12 kleinen Fotos "Centenario de Buenos Aires"	Amerika/Südamerika/Argentinien		12.12.1990
	90.76:3	Rechteckige Silberbrosche mit graviertem Ranken-und Rocaillenmuster sowie	Amerika/Südamerika/Argentinien		12.12.1990

Please note that many designations in this list have been identified as faulty, outdated or as racist abuse since the inventories' original conception.

Bild	Inventarnummer	Objektbezeichnung	Herkunft	Ethnie	Eingangsdatum
		rechteckigem Feld für Namensgravur oder Widmung			
	91.1:1	Langer Bogen, mit schwarzem und weissem Baumwollfaden umwickelt und mit (Raubvogel?) Federn geschmückt	Amerika/Südamerika/Ecuador/-/Siedlung Aguarico, Oriente Ecuadors	<Amerika>/<Südamerika>/Cofán	16.1.1991
	91.1:2	Bogen mit weisser, geometrischer Bemalung und Umwicklung von schwarzen und weissen Fäden. Die weissen Enden sind mit sehr feiner, schwarzer, geometrischer Bemalung versehen.	Amerika/Südamerika/Ecuador/-/Siedlung Aguarico, Oriente Ecuadors	<Amerika>/<Südamerika>/Cofán	16.1.1991
	91.1:3	Blasrohr mit Mundstück und Umwicklung mit breiter Pflanzenfaser	Amerika/Südamerika/Ecuador/-/Siedlung Aguarico, Oriente Ecuadors	<Amerika>/<Südamerika>/Cofán	16.1.1991
	91.1:4	Keule oder Zigarrenhalter (?) schwarz mit geometrischem Ritzmuster; Griff mit Bambusstäben umhüllt	Amerika/Südamerika/Ecuador/-/Siedlung Aguarico, Oriente Ecuadors	<Amerika>/<Südamerika>/Cofán	16.1.1991
	91.1:5	Holzspeer mit gezackter (fünf Zacken) Holzspitze und Schmuck von kleinen Federn	Amerika/Südamerika/Ecuador/-/Siedlung Aguarico, Oriente Ecuadors	<Amerika>/<Südamerika>/Cofán	16.1.1991
	91.1:6	Speer mit hölzerner Spitze, mit Resten weisser Bemalung sowie buntem Federschmuck am Ansatz der Speerspitze	Amerika/Südamerika/Ecuador/-/Siedlung Aguarico, Oriente Ecuadors	<Amerika>/<Südamerika>/Cofán	16.1.1991
	91.1:7	Pfeil aus hellem Rohr mit dunkler Holzspitze und dunkler Befiederung	Amerika/Südamerika/Ecuador/-/Siedlung Aguarico, Oriente Ecuadors	<Amerika>/<Südamerika>/Cofán	16.1.1991
	91.1:8	Pfeil aus hellem Rohr mit gezackter, heller Holzspitze	Amerika/Südamerika/Ecuador/-/Siedlung Aguarico, Oriente Ecuadors	<Amerika>/<Südamerika>/Cofán	16.1.1991
	91.1:9	Pfeil aus hellem Rohr mit dunkler, beschnitzter, konischer Holzspitze und Resten von Flaumbefiederung	Amerika/Südamerika/Ecuador/-/Siedlung Aguarico, Oriente Ecuadors	<Amerika>/<Südamerika>/Cofán	16.1.1991
	91.1:10	Pfeil aus hellem Rohr mit beschnitzter Vierkantspitze aus dunklem Holz mit Resten von Befiederung	Amerika/Südamerika/Ecuador/-/Siedlung Aguarico, Oriente Ecuadors	<Amerika>/<Südamerika>/Cofán	16.1.1991
	91.1:11	Pfeil aus hellem Rohr mit Widerhaken an der Spitze und gebrochenem Ende. Rote Faden-Umwicklung am Ende	Amerika/Südamerika/Ecuador/-/Siedlung Aguarico, Oriente Ecuadors	<Amerika>/<Südamerika>/Cofán	16.1.1991
	91.1:12	Pfeil aus hellem Rohr mit abgebrochener Spitze und schwarz-weisser Befiederung	Amerika/Südamerika/Ecuador/-/Siedlung Aguarico, Oriente Ecuadors	<Amerika>/<Südamerika>/Cofán	16.1.1991
	91.1:13	Pfeil aus hellem Rohr sowie Spitze aus dunklem Holz, beschnitzt und mit Resten weisser Faden-Umwicklung und Resten der Befiederung	Amerika/Südamerika/Ecuador/-/Siedlung Aguarico, Oriente Ecuadors	<Amerika>/<Südamerika>/Cofán	16.1.1991
	91.1:14	Pfeil aus hellem Rohr, Spitze	Amerika/Südamerika/Ecuador/-/Siedlung	<Amerika>/<Süda	16.1.1991

Please note that many designations in this list have been identified as faulty, outdated or as racist abuse since the inventories' original conception.

Bild	Inventarnummer	Objektbezeichnung	Herkunft	Ethnie	Eingangsdatum
		abgebrochen; Reste weisser Befiederung	Aguarico, Oriente Ecuadors	merika>/Cofán	
	91.1:15	Dunkler Holzstab	Amerika/Südamerika/Ecuador/-/Siedlung Aguarico, Oriente Ecuadors	<Amerika>/<Südamerika>/Cofán	16.1.1991
	91.1:16	Köcher mit Pfeilen	Amerika/Südamerika/Ecuador/-/Siedlung Aguarico, Oriente Ecuadors	<Amerika>/<Südamerika>/Cofán	16.1.1991
	91.1:17	Köcher für Blasrohrpfeile	Amerika/Südamerika/Ecuador/-/Siedlung Aguarico, Oriente Ecuadors	<Amerika>/<Südamerika>/Cofán	16.1.1991
	91.7:1	Miniatur mit musizierenden Totengerippen, Mariachi-Orchester, für Allerheiligen, Allerseelen	Amerika/Nordamerika/Mexiko		11.2.1991
	91.7:2	Faltblatt mit Ausstellungs-Ankündigung von Graciela Heyn und 38 Postkarten	Amerika/Nordamerika/Mexiko		11.2.1991
	91.8:1	Blumenhalter aus vergoldeter Bronze mit Perlmuttgriff, roten Glassteinen und Fingerkette	Amerika/Südamerika/Brasilien	<Amerika>/<Südamerika>/Creolen	6.3.1991
	91.9:1	Keramikschale	Amerika/Südamerika/Ecuador/Carchi/San Isidro (?)		15.3.1991
	91.9:2	Keramikbecher / Schale mit Fuß und Negativdekor	Amerika/Südamerika/Ecuador/Carchi/unbekannt		15.3.1991
	91.9:3	Tonschale	Amerika/Südamerika/Ecuador/Carchi/unbekannt		15.3.1991
	91.9:4	Tonkrug, Gefäß	Amerika/Südamerika/Ecuador/Carchi/bei San Isidro		15.3.1991
	91.9:5	Tonkrug, Amphore	Amerika/Südamerika/Ecuador/Carchi/San Isidro		15.3.1991
	91.9:6	Keramikschale	Amerika/Südamerika/Ecuador/Carchi/San Isidro		15.3.1991
	91.9:7	Kleine Keramikschale mit Standfuß	Amerika/Südamerika/Ecuador/Carchi/San Isidro		15.3.1991
	91.9:8	Bemalte Keramikschale mit Standfuß	Amerika/Südamerika/Ecuador/Carchi/unbekannt		15.3.1991
	91.13:1	Panel Pipe; Argillit-Schnitzerei mit euro-amerikanischem Schiffsmotiv	Amerika/Nordamerika/Kanada/British Columbia	<Amerika>/<Nordamerika>/Haida	18.4. 1991
	91.13:2	Panel Pipe, Argillit-Schnitzerei mit euro-amerikanischem "Deckhouse"-Motiv	Amerika/Nordamerika/Kanada/British Columbia	<Amerika>/<Nordamerika>/Haida	18.4.1991
	91.16:1	Panoramapostkarte "Blick von der Cortisa"	Amerika/Südamerika		14.05.1991
	91.16:2	Fotopostkarte Panorama von Guayana, Venezuela	Amerika/Südamerika/Venezuela/-/Guayana, Guiana		14.05.1991
	91.16:3	Panoramapostkarte von Caracas, Venezuela	Amerika/Südamerika/Venezuela/-/Caracas		14.05.1991
	91.16:4	Foto einer Inka-Ruine auf der Isla del Sol, Titicacasee	Amerika/Südamerika/Bolivien/Oruro; La Paz/Ilsa del Sol, Titicacasee		14.05.1991
	91.16:5	Foto der Kathedrale von Cuzco, Peru	Amerika/Südamerika/Peru/Cuzco/Cusco		14.05.1991

Please note that many designations in this list have been identified as flawed, outdated or as racist abuse since the inventories' original conception.

Bild	Inventarnummer	Objektbezeichnung	Herkunft	Ethnie	Eingangsdatum
	91.16:6	Fotopostkarte der Tablada in Montevideo, Uruguay	Amerika/Südamerika/Uruguay/-/Montevideo		14.05.1991
	91.16:7	Farbpostkarte von La Barra, Uruguay	Amerika/Südamerika/Uruguay/-/La Barra		14.05.1991
	91.17:1	Diapositiv: Frauen- und Kindergruppe vor Holzhäusern und einem Flugzeug	Amerika/Südamerika/Peru/Ucayali/Yarina Cocha	<Amerika>/<Südamerika>/Chama, Tchama, Cocama	15.5.1991
	91.17:2	Objektbeschreibung nachtragen!	Amerika/Südamerika/Peru/Ucayali/Yarina Cocha	<Amerika>/<Südamerika>/Chama, Tchama, Cocama	15.5.1991
	91.17:3	Objektbeschreibung nachtragen!	Amerika/Südamerika/Peru/Ucayali/Yarina Cocha	<Amerika>/<Südamerika>/Chama, Tchama, Cocama	15.5.1991
	91.17:4	Objektbeschreibung nachtragen!	Amerika/Südamerika/Peru/Ucayali/Yarina Cocha	<Amerika>/<Südamerika>/Chama, Tchama, Cocama	15.5.1991
	91.17:5	Objektbeschreibung nachtragen!	Amerika/Südamerika/Peru/Ucayali/Yarina Cocha	<Amerika>/<Südamerika>/Chama, Tchama, Cocama	15.5.1991
	91.17:6	Objektbeschreibung nachtragen!	Amerika/Südamerika/Peru/Ucayali/Yarina Cocha	<Amerika>/<Südamerika>/Chama, Tchama, Cocama	15.5.1991
	91.17:7	Objektbeschreibung nachtragen!	Amerika/Südamerika/Peru/Ucayali/Yarina Cocha	<Amerika>/<Südamerika>/Chama, Tchama, Cocama	15.5.1991
	91.17:8	Objektbeschreibung nachtragen!	Amerika/Südamerika/Peru/Ucayali/Yarina Cocha	<Amerika>/<Südamerika>/Chama, Tchama, Cocama	15.5.1991
	91.17:9	Objektbeschreibung nachtragen!	Amerika/Südamerika/Peru/Ucayali/Yarina Cocha	<Amerika>/<Südamerika>/Chama, Tchama, Cocama	15.5.1991
	91.17:10	Objektbeschreibung nachtragen!	Amerika/Südamerika/Peru/Ucayali/Yarina Cocha	<Amerika>/<Südamerika>/Chama, Tchama, Cocama	15.5.1991
	91.17:11	Objektbeschreibung nachtragen!	Amerika/Südamerika/Peru/Ucayali/Yarina Cocha	<Amerika>/<Südamerika>/Chama, Tchama, Cocama	15.5.1991
	91.17:12	Objektbeschreibung nachtragen!	Amerika/Südamerika/Peru/Ucayali/Yarina Cocha	<Amerika>/<Südamerika>/Chama, Tchama, Cocama	15.5.1991
	91.18:1	Paar Kindermocassins mit Perlenstickerei	Amerika/Nordamerika/Kanada / USA		21.5.1991
	91.20:1	Kleiner Maniokpreßschlauch	Amerika/Südamerika/Brasilien/-/Südbrasilien		22.5.1991
	91.20:2	Maniokpreßschlauch	Amerika/Südamerika/Brasilien/-/Südbrasilien		22.5.1991

Please note that many designations in this list have been identified as faulty, outdated or as racist abuse since the inventories' original conception.

Bild	Inventarnummer	Objektbezeichnung	Herkunft	Ethnie	Eingangsdatum
	91.20:3	Maniokpreßschlauch	Amerika/Südamerika/Brasilien/-/Südbrasilien		22.5.1991
	91.23:1	Großer Bambuskorb mit Deckel und Griffen	Amerika/Südamerika/Ecuador		6.6.1991
	91.23:2	Großer Korbkoffer, zweiteilig, helles Flechtwerk	Amerika/Südamerika/Ecuador		6.6.1991
	91.23:3	Großer Korbkoffer, zweiteilig, helles Flechtwerk	Amerika/Südamerika/Ecuador		6.6.1991
	91.23:4	Großer Korbkoffer, zweiteilig, feines Flechtwerk	Amerika/Südamerika/Ecuador		6.6.1991
	91.23:5	Rechteckige, große Korbschachtel, zweiteilig, schlicht, Farbeinflechtungen in lila, pink und türkis	Amerika/Südamerika/Ecuador		6.6.1991
	91.23:6	Große, grobe, helle Korbschachtel, zweiteilig	Amerika/Südamerika/Ecuador		6.6.1991
	91.23:7	Rechteckiger Deckelkorb, zweiteilig, feines, dunkles Flechtwerk	Amerika/Südamerika/Ecuador		6.6.1991
	91.23:8	Korbschale, Netzflechtung, verstärkter Rand	Amerika/Südamerika/Ecuador		6.6.1991
	91.23:9	Korbteller mit hell-dunklem Rhombenmuster	Amerika/Südamerika/Ecuador		6.6.1991
	91.23:10	Dunkler Korbteller, aufgestellter Rand, Rhombenmuster	Amerika/Südamerika/Ecuador		6.6.1991
	91.23:11	Korb, helles, grobes Flechtwerk, eckiger Boden	Amerika/Südamerika/Ecuador		6.6.1991
	91.23:12	Korb, helles, grobes Flechtwerk, viereckiger Boden	Amerika/Südamerika/Ecuador		6.6.1991
	91.23:13	Korb, rechteckig, einfache Flechtung, natur	Amerika/Südamerika/Ecuador		6.6.1991
	91.23:14	Korb, eckiger Boden, lockere Flechtung, Blattfaser	Amerika/Südamerika/Ecuador		6.6.1991
	91.23:15	Korb, schlicht, hell, geflochten, eckiger Boden	Amerika/Südamerika/Ecuador		6.6.1991
	91.23:16	Korb aus Blattfaser, eckiger Boden	Amerika/Südamerika/Ecuador		6.6.1991
	91.23:17	Korb aus Blattfaser, eckiger Boden	Amerika/Südamerika/Ecuador		6.6.1991
	91.23:18	Blattfaserkorb, natur, eckiger Boden	Amerika/Südamerika/Ecuador		6.6.1991
	91.23:19	Blattfaserkorb, natur, eckiger Boden	Amerika/Südamerika/Ecuador		6.6.1991
	91.23:20	Korb aus gelber Faser, eckiger Boden, Zopf unter dem Rand	Amerika/Südamerika/Ecuador		6.6.1991
	91.23:21	Korb aus gelber Faser, eckiger Boden, Zopf unter dem Rand	Amerika/Südamerika/Ecuador		6.6.1991

Please note that many designations in this list have been identified as faulty, outdated or as racist abuse since the inventories' original conception.

Bild	Inventarnummer	Objektbezeichnung	Herkunft	Ethnie	Eingangsdatum
	91.23:22	Korb aus gelber Faser, eckiger Boden, Zopf unter dem Rand	Amerika/Südamerika/Ecuador		6.6.1991
	91.23:23	Korb aus gelber Faser, eckiger Boden, zwei Zöpfe	Amerika/Südamerika/Ecuador		6.6.1991
	91.23:24	Korbschachtel ohne Deckel, grobes, helles Flechtwerk	Amerika/Südamerika/Ecuador		6.6.1991
	91.23:25	Korb, eckiger Boden, schlicht, hell, modern	Amerika/Südamerika/Ecuador		6.6.1991
	91.23:26	Bastbeutel mit Lochmuster, Schnürriemen, hell	Amerika/Südamerika/Ecuador		6.6.1991
	91.23:27	Grob geflochtener, runder Korb	Amerika/Südamerika/Ecuador		6.6.1991
	91.23:28	Eckiger, dicht geflochtener Korb, außen dunkel, innen hell	Amerika/Südamerika/Ecuador		6.6.1991
	91.23:29	Korb mit Muster außen und innen	Amerika/Südamerika/Ecuador		6.6.1991
	91.23:30	Korb mit Muster außen	Amerika/Südamerika/Ecuador		6.6.1991
	91.23:31	Heller Korb, schlicht	Amerika/Südamerika/Ecuador		6.6.1991
	91.23:32	Heller Korb, schlicht	Amerika/Südamerika/Ecuador		6.6.1991
	91.23:33	Heller Korb, schlicht	Amerika/Südamerika/Ecuador		6.6.1991
	91.23:34	Heller Korb, schlicht	Amerika/Südamerika/Ecuador		6.6.1991
	91.23:35	Heller Korb, schlicht	Amerika/Südamerika/Ecuador		6.6.1991
	91.23:36	Heller Korb, schlicht	Amerika/Südamerika/Ecuador		6.6.1991
	91.23:37	Großer, grob geflochtener Tragekorb	Amerika/Südamerika/Ecuador		6.6.1991
	91.23:38	Großer, geflochtener Tragekorb	Amerika/Südamerika/Ecuador		6.6.1991
	91.23:39	Korb aus gelber Faser, Zopf unter dem Rand	Amerika/Südamerika/Ecuador		6.6.1991
	91.23:40	Geflochtener Henkelkorb	Amerika/Südamerika/Ecuador		6.6.1991
	91.23:41	Flaches, viereckiges Sieb, geflochten	Amerika/Südamerika/Ecuador		6.6.1991
	91.23:42	Korbteller, innen hell-dunkel gemustert	Amerika/Südamerika/Ecuador		6.6.1991
	91.23:43	Einkaufstasche aus Bast, mehrfarbig kariert, modern	Amerika/Südamerika/Ecuador		6.6.1991
	91.23:44	Geknüpfter Umhängebeutel mit Trageschnur, schlicht, hell	Amerika/Südamerika/Ecuador		6.6.1991
	91.23:45	Kleiner, geknüpfter Umhängebeutel, rot, beige, schwarz mit Kreuzmuster	Amerika/Südamerika/Ecuador		6.6.1991
	91.23:46	Kleiner, geknüpfter Umhängebeutel, braun, grün, hellbeige, orange, rot, pink, gelb, violett, Zickzackmuster	Amerika/Südamerika/Ecuador		6.6.1991

Please note: harmful designations in this list have been identified as such, outdated or as racist abuse since the inventories' original conception.

Bild	Inventarnummer	Objektbezeichnung	Herkunft	Ethnie	Eingangsdatum
	91.23:47	Kleine Bast-Umhängetasche, orange, türkis, pink, hellbeige	Amerika/Südamerika/Ecuador		6.6.1991
	91.23:48	Bast-Umhängetasche, gelb, türkis, pink, violett	Amerika/Südamerika/Ecuador		6.6.1991
	91.23:49	Bast-Umhängetasche, pink, violett, gelb, braun, türkis	Amerika/Südamerika/Ecuador		6.6.1991
	91.23:50	Panamahut, hell-dunkel gemustert	Amerika/Südamerika/Ecuador		6.6.1991
	91.23:51	Panamhut mit rotem Hutband	Amerika/Südamerika/Ecuador		6.6.1991
	91.23:52	Panamahut mit feinem Muster	Amerika/Südamerika/Ecuador		6.6.1991
	91.23:53	Panamahut, schlicht	Amerika/Südamerika/Ecuador		6.6.1991
	91.23:54	Panamahut, schlicht	Amerika/Südamerika/Ecuador		6.6.1991
	91.23:55	Panamahut, schlicht	Amerika/Südamerika/Ecuador		6.6.1991
	91.23:56	[Gesehen: zwei Panamahüte] Panamahut, schlicht	Amerika/Südamerika/Ecuador		6.6.1991
	91.23:57	Bastkorb mit Deckel und Gurt, mehrfarbig	Amerika/Südamerika/Ecuador		6.6.1991
	91.23:58	Boot mit Insasse, Miniatur aus Stroh und Garn	Amerika/Südamerika/Ecuador		6.6.1991
	91.23:59	Korb aus gelber Faser, Zopf unter dem Rand	Amerika/Südamerika/Ecuador		6.6.1991
	91.23:60	Korb aus gelber Faser, Zopf unter dem Rand	Amerika/Südamerika/Ecuador		6.6.1991
	91.23:61	Korb aus gelber Faser, Zopf unter dem Rand	Amerika/Südamerika/Ecuador		6.6.1991
	91.23:62	Geflochtenes Stirnband mit dichtem Federbesatz	Amerika/Südamerika/Ecuador/-/Oriente		6.6.1991
	91.23:63	Bastkästchen mit Deckel mit sechs Serviettenringen	Amerika/Südamerika/Ecuador		6.6.1991
	91.23:64	Kleines, geflochtenes Kännchen, natur	Amerika/Südamerika/Ecuador		6.6.1991
	91.23:65	Kleine Korbschachtel mit Deckel, gelb, mit blau ausgepolstertem Unterteil	Amerika/Südamerika/Ecuador		6.6.1991
	91.23:66	Kleine Bastschachtel mit Deckel, gelb, rechteckig, mit schwarz ausgepolstertem Unterteil	Amerika/Südamerika/Ecuador		6.6.1991
	91.23:67	Kleine Bastschachtel mit Deckel, gelb, oval, im Unterteil pink ausgepolstert	Amerika/Südamerika/Ecuador		6.6.1991
	91.23:68	Kleine Bestschachtel mit Deckel, grün, rechteckig, mit pink ausgepolstertem Unterteil	Amerika/Südamerika/Ecuador		6.6.1991
	91.23:69	[Gesehen: Korb ohne Deckel],	Amerika/Südamerika/Ecuador		6.6.1991

Please note that many designations in this list have been identified as faulty, outdated or a racist abuse since the inventories' original conception.

Bild	Inventarnummer	Objektbezeichnung	Herkunft	Ethnie	Eingangsdatum
		mehrfarbiger Bastkorb mit Deckel (pink, grau, violett)			
	91.23:70	Runder Bastkorb mit Deckel, mehrfarbig (rot, pink, grün, blau, gelb, violett, orange)	Amerika/Südamerika/Ecuador		6.6.1991
	91.23:71	Schnur aus Pflanzenfaser	Amerika/Südamerika/Ecuador		6.6.1991
	91.23:72	Eckiger Korb, geflochten, schlicht, hell	Amerika/Südamerika/Ecuador		6.6.1991
	91.23:73	Korb, schlicht, hell, eckiger Boden	Amerika/Südamerika/Ecuador		6.6.1991
	91.23:74	Korb mit Deckel, schlichtes, helles Netzmuster	Amerika/Südamerika/Ecuador		6.6.1991
	91.23:75	Geflochtener Fächer, quadratisch, grün-gelb gemustert	Amerika/Südamerika/Ecuador		6.6.1991
	91.23:76	Geflochtene Tasche, zweiteilig, zweifarbig gemustert	Amerika/Südamerika/Ecuador		6.6.1991
	91.23:77	Geflochtene Tasche, einfach	Amerika/Südamerika/Ecuador		6.6.1991
	91.23:78	Bastkörbchen ohne Deckel, gelb-lila gemustert	Amerika/Südamerika/Ecuador		6.6.1991
	91.23:79	Bastkörbchen mit Deckel, blau-lila gemustert	Amerika/Südamerika/Ecuador		6.6.1991
	91.23:80	Bastkörbchen ohne Deckel, gelb-lila gemustert, eckig	Amerika/Südamerika/Ecuador		6.6.1991
	91.23:81	Bastkörbchen ohne Deckel, gelb-rot gemustert, eckig	Amerika/Südamerika/Ecuador		6.6.1991
	91.23:82	Bastkörbchen ohne Deckel, gelb-lila gemustert, eckig	Amerika/Südamerika/Ecuador		6.6.1991
	91.23:83	Bastkörbchen mit Deckel, grün-rot gemustert, eckig	Amerika/Südamerika/Ecuador		6.6.1991
	91.23:84	Miniaturkorb, rund, Musterflechtung	Amerika/Südamerika/Ecuador		6.6.1991
	91.23:85	Miniaturkorb, hell, mit Henkel	Amerika/Südamerika/Ecuador		6.6.1991
	91.23:86	Miniaturkorb mit Henkel, hell, einfaches Lochmuster	Amerika/Südamerika/Ecuador		6.6.1991
	91.23:87	Miniaturkörbchen mit Deckel, einfache Flechtung, natur und pink	Amerika/Südamerika/Ecuador		6.6.1991
	91.23:88	Miniaturkorb mit Tragschlaufe, mehrfarbiger Bast, lila, grün und gelb	Amerika/Südamerika/Ecuador		6.6.1991
	91.23:89	Miniaturkörbchen aus Kunstfaser, mehrfarbig, zweiteilig	Amerika/Südamerika/Ecuador		6.6.1991
	91.23:90	Miniaturkörbchen mit Deckel, Lochmuster	Amerika/Südamerika/Ecuador		6.6.1991
	91.23:91	Miniaturstrohhut, schlicht	Amerika/Südamerika/Ecuador		6.6.1991

Please note that many designations in this list have been identified as faulty, outdated or a racist abuse since the inventories' original conception.

Bild	Inventarnummer	Objektbezeichnung	Herkunft	Ethnie	Eingangsdatum
	91.23:92	Miniaturstrohhut, lange, lose Faserenden, drei Farbeinflechtungen in pink, rot und gelb	Amerika/Südamerika/Ecuador		6.6.1991
	91.23:93	Miniaturhut aus mehrfarbigem Garn, eingeflochten "Recuerdo de Mexico"	Amerika/Nordamerika/Mexiko		6.6.1991
	91.23:94	Miniaturtruthahn aus Bast, rot und weiss	Amerika/Südamerika/Ecuador		6.6.1991
	91.23:95-108	Bastblumen, mehrfarbig, ineinander verflechtbar	Amerika/Südamerika/Ecuador		6.6.1991
	91.23:109	Bastschmetterling, mehrfarbig	Amerika/Südamerika/Ecuador		6.6.1991
	91.23:110	Miniaturkörbchen aus Kunstfaser, zweiteilig, mehrfarbig (rot, gelb, grün, rosa)	Amerika/Südamerika/Ecuador		6.6.1991
	91.23:111	Korb aus gelber Faser, Zopf unter dem Rand	Amerika/Südamerika/Ecuador		6.6.1991
	91.23:112-121	Schmuckostereier aus Holz, mehrfarbige Wachsverzierungen	Amerika/Südamerika/Ecuador		6.6.1991
	91.23:122	Osterei aus Bast, mehrfarbig (blau, rot, grün, pink), mit Aufhänger	Amerika/Südamerika/Ecuador		6.6.1991
	91.23:123	Osterei aus Bast, mehrfarbig (grün, rot), mit Aufhänger	Amerika/Südamerika/Ecuador		6.6.1991
	91.23:124	Osterei aus Bast, mehrfarbig (pink, grün, violett, rot, gelb), mit Aufhänger	Amerika/Südamerika/Ecuador		6.6.1991
	91.23:125	Osterei aus Bast, mehrfarbig (rot, blau, grün, pink), mit Aufhänger	Amerika/Südamerika/Ecuador		6.6.1991
	91.23:126	Osterei aus Bast, mehrfarbig (pink, grün, violett, rot), mit Aufhänger	Amerika/Südamerika/Ecuador		6.6.1991
	91.23:127	Osterei aus Bast, mehrfarbig (grün, pink, rot, gelb, violett, orange), mit Aufhänger	Amerika/Südamerika/Ecuador		6.6.1991
	91.23:128	Osterei aus Bast, mehrfarbig (violett, grün, pink, orange, gelb), mit Aufhänger	Amerika/Südamerika/Ecuador		6.6.1991
	91.23:129	Osterei aus Bast, mehrfarbig (pink), mit Aufhänger	Amerika/Südamerika/Ecuador		6.6.1991
	91.23:130	Dunkelblauer Filzponcho, innen kariert	Amerika/Südamerika/Ecuador		6.6.1991
	91.23:131	Textilfragment, alt, aus vier Teilen zusammengenäht, mit Tierstickereien, Vögel(?), mehrfarbig, braun, hellbraun, gelb, rosa, pink	Amerika/Südamerika/Ecuador		6.6.1991
	91.23:132	Rindenbastmatte mit rotem und schwarzem Muster	Amerika/Südamerika/Ecuador		6.6.1991
	91.23:133	Schal in hell-und dunkelblauem Muster, gewebt und geknüpft	Amerika/Südamerika/Ecuador		6.6.1991

Please note that many designations in the lists have been identified as faulty, outdated or as racist abuse since the inventories' original conception.

Bild	Inventarnummer	Objektbezeichnung	Herkunft	Ethnie	Eingangsdatum
	91.23:134	Schal in schwarz und zyklam, gewebt und geknüpft	Amerika/Südamerika/Ecuador		6.6.1991
	91.23:135	Frauenrock aus Filz, aubergine mit Blumendekor in weiß und grün	Amerika/Südamerika/Ecuador		6.6.1991
	91.23:136	Frauenrock, blau-weiss gestreift, Sticknaht (schwarz, gelb, grün, blau, rot, weiß, violett) (randa)	Amerika/Zentralamerika/Guatemala		6.6.1991
	91.23:137	Gewebe, auf Hüftwebstuhl gewebt, grün, mehrfarbig broschiert, Stickerei, Drachen(?), orange, lila, pink, blau, gelb	Amerika/Zentralamerika/Guatemala/-/San Pedro		6.6.1991
	91.23:138	Schwarzes Schultertuch mit mehrfarbiger Stickerei (Blumen und Tiere)	Amerika/Südamerika/Ecuador		6.6.1991
	91.23:139	Hemd mit mehrfarbiger Stickerei, Blumenmuster, pink, orange, grün, rot, gelb, blau und braun	Amerika/Zentralamerika/Guatemala		6.6.1991
	91.23:140	Satteltasche, braun-weiss-grün gestreift	Amerika/Südamerika/Ecuador		6.6.1991
	91.23:141	Schal, schwarz-weisser Ikat, Maschinenware	Amerika/Südamerika/Ecuador		6.6.1991
	91.23:142	Kopfputz, grün-weiss gemustert	Amerika/Zentralamerika/Guatemala		6.6.1991
	91.23:143	Moderner Webgürtel, weiss-pink-lila gemustert	Amerika/Südamerika		6.6.1991
	91.23:144	Bänderwebgerät mit Gürtel, mehrfarbig	Amerika/Südamerika/Ecuador		6.6.1991
	91.23:145	Kleine Webtasche, mehrfarbig gemustert, mit Bommeln, schwarz, weiß, pink, hellgrün, dunkelgrün, rot und gelb	Amerika/Südamerika/Ecuador		6.6.1991
	91.23:146	Kamm mit Holzzinken, Bastbordüre, Federverzierung	Amerika/Südamerika/Ecuador/-/Oriente		6.6.1991
	91.23:147	Kamm mit Holzzinken, mit roter Webkante	Amerika/Südamerika/Ecuador/-/Oriente		6.6.1991
	91.23:148	Bauchbinde, Männeregürtel, schwarz-weiss kariert	Amerika/Südamerika/Ecuador		6.6.1991
	91.23:149	Blusenartiges Obergewand für Frauen, Huipil mit großflächiger Stickerei?, mehrfarbig; rot, gelb, blau, pink, orange, grün, hellblau	Amerika/Zentralamerika/Guatemala		6.6.1991
	91.23:150	"Blusenbeutel", weiss mit roter Stickerei, Blumenmuster (?)	Amerika		6.6.1991
	91.23:151	Schal, hellblauer-dunkelblauer Ikat	Amerika/Südamerika/Ecuador/-/Otavalo		6.6.1991
	91.23:152	Satteltasche, blau-weiss gestreift	Amerika/Südamerika/Ecuador		6.6.1991
	91.23:153	Satteltasche, mehrfarbige Streifen mit broschierten Mustern, blau, gelb, grün,	Amerika/Südamerika/Ecuador		6.6.1991

Please note that many descriptions in this list have been identified as faulty, outdated or as racist abuse since the inventories' original conception.

Bild	Inventarnummer	Objektbezeichnung	Herkunft	Ethnie	Eingangsdatum
		rosa			
	91.23:154	Tasche mit Schultergurt, braun-weiss, mit gemusterten Bordüren	Amerika/Südamerika/Ecuador		6.6.1991
	91.23:155	Schal, blau-weisser Ikat, mit Fransen und eingewebtem Muster mit Menschen und Bäumen (?)	Amerika/Südamerika/Ecuador/-/Otavalo		6.6.1991
	91.23:156	Mehrfarbiger Webschal	Amerika/Südamerika/Ecuador		6.6.1991
	91.23:157	Blusenartiges Obergewand für Frauen, Huipil, mehrfarbig broschiert, Stickerei Vögel (?), rot, blau, grün, orange, rosa	Amerika/Zentralamerika/Guatemala		6.6.1991
	91.23:158	Blusenartiges Obergewand für Frauen, Broschur? Stickerei? Huipil	Amerika/Zentralamerika/Guatemala/Quiché/Santa María Nebaj		6.6.1991
	91.23:159	Kleiner Webteppich mit Vogelmotiv, schwarz, rot, grau, blau, braun, dunkelgelb	Amerika/Südamerika/Ecuador/-/Salasaca		6.6.1991
	91.23:160	Kleiner Webteppich mit Vögeln, grau, dunkelgelb, rot , grün,schwarz	Amerika/Südamerika/Ecuador/-/Salasaca		6.6.1991
	91.23:161	Stoffmaske aus blauem Stoff mit Doppelgesicht; Ruca-Maske, Bemalung in weiß, schwarz, gelb, orange, grün, mit Stoffröhren am oberen Teil	Amerika/Südamerika/Ecuador		6.6.1991
	91.23:162	Gestricktes Täschchen, schwarz-weiss, mit Kordeln	Amerika/Zentralamerika/Guatemala		6.6.1991
	91.23:163	Textilfragment, drei aneinander genähte Streifen, im Bilderrrahmen	Amerika/Südamerika/Ecuador		6.6.1991
	91.23:164	Schrumpfkopf-Fälschung mit weissem Haar und Vollbart, zugenähter Mund	Amerika/Südamerika/Ecuador/-/Oriente		6.6.1991
	91.23:165	Schrumpfkopf-Fälschung mit rotbraunem Haar, zugenähter Mund	Amerika/Südamerika/Ecuador/-/Oriente		6.6.1991
	91.23:166	Schrumpfkopf-Fälschung mit rötstichigem, dunklem Haar mit zugenähtem Mund	Amerika/Südamerika/Ecuador/-/Oriente		6.6.1991
	91.23:167	Schrumpfkopf-Fälschung, schwarzes Haar, zugenähter Mund	Amerika/Südamerika/Ecuador/-/Oriente		6.6.1991
	91.23:168	Trommel zum Umhängen, beschädigt	Amerika/Südamerika/Ecuador		6.6.1991
	91.23:169	Spinnrocken	Amerika/Südamerika/Ecuador		6.6.1991
	91.23:170	Spule mit naturfarbener Wolle	Amerika/Südamerika/Ecuador		6.6.1991
	91.23:171	Netzbeutel mit Schultergurt, mehrfarbige Streifen	Amerika/Südamerika/Ecuador		6.6.1991
	91.23:172	Netzbeutel mit Schultergurt, mehrfarbige Streifen	Amerika/Südamerika/Ecuador		6.6.1991

Please note that many designations in this list have been identified as faulty, outdated or as racist abuse since the inventories' original conception.

Bild	Inventarnummer	Objektbezeichnung	Herkunft	Ethnie	Eingangsdatum
	91.23:173	Steigbügel mit ornamentiertem Holzschuh	Amerika/Südamerika/Ecuador		6.6.1991
	91.23:174	Garnknäuel, helle Lamawolle	Amerika/Südamerika/Ecuador		6.6.1991
	91.23:175	Garnknäuel, schwarze Lamawolle	Amerika/Südamerika/Ecuador		6.6.1991
	91.23:176	Drei Ständer für Amphoren	Amerika/Südamerika		6.6.1991
	91.23:177	Löffel aus Horn	Amerika/Südamerika/Ecuador		6.6.1991
	91.23:178	Kleine, runde Hornschale	Amerika/Südamerika/Ecuador		6.6.1991
	91.23:179	Großer Löffel aus Horn	Amerika/Südamerika/Ecuador		6.6.1991
	91.23:180	Metallkrug mit rundem Boden/ Runde Schale aus Horn	Amerika/Südamerika/Ecuador		6.6.1991
	91.23:181	Metallwaage/ Ovale Schachtel mit Deckel aus Horn	Amerika/Südamerika/Ecuador		6.6.1991
	91.23:182	Steigbügelschuh aus Metall, graviertes Muster	Amerika/Südamerika/Ecuador		6.6.1991
	91.23:183	Steigbügelschuh aus Metall, graviertes Muster	Amerika/Südamerika/Ecuador		6.6.1991
	91.23:184	Steigbügelschuh aus Metall, graviertes Muster	Amerika/Südamerika/Ecuador		6.6.1991
	91.23:185	Steigbügelschuh aus Metall, graviertes Muster	Amerika/Südamerika/Ecuador		6.6.1991
	91.23:186	Steigbügelschuh aus Metall, graviertes Muster	Amerika/Südamerika/Ecuador		6.6.1991
	91.23:187	Steigbügelschuh aus Metall, graviertes Muster	Amerika/Südamerika/Ecuador		6.6.1991
	91.23:188	Metalltopf mit zwei Ohren und Henkel	Amerika/Südamerika/Ecuador		6.6.1991
	91.23:189	Dreifußschale mit zwei Henkeln	Amerika/Südamerika/Ecuador		6.6.1991
	91.23:190	Kl. Dreifußpfanne mit Zackenverzierung	Amerika/Südamerika/Ecuador		6.6.1991
	91.23:191	Eisenschälchen mit Gießer und defektem Bügel	Amerika/Südamerika/Ecuador		6.6.1991
	91.23:192	Keramikschüssel, modern mit blauem Blumendekor	Amerika/Südamerika/Ecuador		6.6.1991
	91.23:193	Carchi-Amphore mit geometrischer Bemalung, defekt	Amerika/Südamerika/Ecuador		6.6.1991
	91.23:194	Carchi-Amphore mit geometrischer Bemalung, defekt	Amerika/Südamerika/Ecuador		6.6.1991
	91.23:195	Carchi-Amphore mit geometrischer Bemalung, defekt	Amerika/Südamerika/Ecuador		6.6.1991
	91.23:196	Kruzifix aus Metall	Amerika/Südamerika/Ecuador		6.6.1991

Please note that past designations in this list have been identified as faulty, outdated or as racist abuse since the inventories' original conception.

Bild	Inventarnummer	Objektbezeichnung	Herkunft	Ethnie	Eingangsdatum
	91.23:197	Kruzifix aus Metall	Amerika/Südamerika/Ecuador		6.6.1991
	91.23:198	Kruzifix aus Metall	Amerika/Südamerika/Ecuador		6.6.1991
	91.23:199	Kruzifix aus Metall	Amerika/Südamerika/Ecuador		6.6.1991
	91.23:200	Kruzifix aus Metall (ohne Jesusabbildung)	Amerika/Südamerika/Ecuador		6.6.1991
	91.23:201	Kreuz aus Metall	Amerika/Südamerika/Ecuador		6.6.1991
	91.23:202	Kruzifix aus Metall	Amerika/Südamerika/Ecuador		6.6.1991
	91.23:203	Durchbohrte Münze (Jahrgang 1789)	Amerika/Südamerika/Ecuador		6.6.1991
	91.23:204	Durchbohrte Münze (Jahrgang 1810)	Amerika/Südamerika/Ecuador		6.6.1991
	91.23:205	Medaillon mit Mariendarstellung	Amerika/Südamerika/Ecuador		6.6.1991
	91.23:206	Medaillon mit Nonnendarstellung	Amerika/Südamerika/Ecuador		6.6.1991
	91.23:207	Medaillon mit Heiligenabbildung	Amerika/Südamerika/Ecuador		6.6.1991
	91.23:208	Trachtenpuppe am Webstuhl sitzend	Amerika/Südamerika/Ecuador		6.6.1991
	91.23:209	Trachtenpuppen-Pärchen, Miniatur aus Stoff und Garn	Amerika/Südamerika/Ecuador		6.6.1991
	91.23:210	Trachtenpuppen-Pärchen aus Stoff, Holz und Wolle	Amerika/Südamerika/Ecuador		6.6.1991
	91.23:211	Männliche Trachtenpuppe aus Bast	Amerika/Südamerika/Ecuador		6.6.1991
	91.23:212	Weibliche Trachtenpuppe aus Bast, mit langen Zöpfen und Gefäß über der Schulter	Amerika/Südamerika/Ecuador		6.6.1991
	91.23:213	Weibliche Trachtenpuppe aus Bast	Amerika/Südamerika/Ecuador		6.6.1991
	91.23:214	Weibliche Trachtenpuppe aus Bast, Fingerpuppe (?)	Amerika/Südamerika/Ecuador		6.6.1991
	91.23:215	Männliche Trachtenpuppe aus Bast, mit Stecknadeln in den Füßen	Amerika/Südamerika/Ecuador		6.6.1991
	91.23:216	Silberner Fingerring mit Glasstein (rot)	Amerika/Südamerika/Ecuador		6.6.1991
	91.23:217	Fingerring aus Messing mit drei Glassteinen (2x blau, 1x grün) und Gravuren	Amerika/Südamerika/Ecuador		6.6.1991
	91.23:218	Fingerring aus Messing mit drei Glassteinen (2x blau, 1x grün) und Gravuren	Amerika/Südamerika/Ecuador		6.6.1991
	91.23:219	Fingerring aus Messing mit Glasstein (blau)	Amerika/Südamerika/Ecuador		6.6.1991
	91.23:220	Fingerring aus Messing mit zwei Glassteinen (blau-grün) und einer leeren Fassung	Amerika/Südamerika/Ecuador		6.6.1991

Please note that many designations in this list have been identified as faulty, outdated or as racist abuse since the inventories' original conception.

Bild	Inventarnummer	Objektbezeichnung	Herkunft	Ethnie	Eingangsdatum
	91.23:221	Fingerring aus Messing mit drei Röhrenfassungen für Steine (2x blau, 1x orange)	Amerika/Südamerika/Ecuador		6.6.1991
	91.23:222	Fingerring aus Messing mit zwei Glassteinen und einer leeren Fassung	Amerika/Südamerika/Ecuador		6.6.1991
	91.23:223	Fingerring aus Silber mit leerer Fassung und Ornamenten	Amerika/Südamerika/Ecuador		6.6.1991
	91.23:224	Strang alter, grüner Nephritperlen (einundvierzig Stück)	Amerika/Südamerika/Ecuador		6.6.1991
	91.23:225	Strang alter, ornamentierter Keramikspinnwirtel (vierunddreissig Stück)	Amerika/Südamerika/Ecuador		6.6.1991
	91.23:226	Strang alter, ornamentierter Keramikspinnwirtel (14 Stück und eine Figur)	Amerika/Südamerika/Ecuador		6.6.1991
	91.23:227	[Gesehen: 107 Messingperlen], Strang Messingperlen (einhundertundsechs Stück)	Amerika/Südamerika/Ecuador		6.6.1991
	91.23:228	Strang roter Spondylus-Perlen (acht Stück)	Amerika/Südamerika/Ecuador		6.6.1991
	91.23:229	Strang scheibenförmiger Steinperlen (neunzehn Stück)	Amerika/Südamerika/Ecuador		6.6.1991
	91.23:230	Strang ornamentierter Keramikspinnwirtel (vierunddreissig stück)	Amerika/Südamerika/Ecuador		6.6.1991
	91.23:231	Korallenkette aus sechs Strängen	Amerika/Südamerika		6.6.1991
	91.23:232	[Gesehen: 57 Metallperlen], Strang Metallperlen (neunundfünfzig Stück)	Amerika/Südamerika/Ecuador		6.6.1991
	91.23:233	Strang Korallen- oder Spondylusperlen (einundneunzig Stück)	Amerika/Südamerika/Ecuador		6.6.1991
	91.23:234	Strang Metallperlen (einhundertundneunzehn Stück)	Amerika/Südamerika/Ecuador		6.6.1991
	91.23:235	Strang Steinperlen (neunundachtzig Stück)	Amerika/Südamerika/Ecuador		6.6.1991
	91.23:236	[Gesehen: 33 Perlen unterschiedlicher Materialien], Strang alter Perlen (acht Stück)	Amerika/Südamerika/Ecuador		6.6.1991
	91.23:237	Strang Metallperlen (dreissig Stück)	Amerika/Südamerika/Ecuador		6.6.1991
	91.23:238	[Gesehen: Strang mit zwölf Metallteilen], Strang alter Metallteile (vierzehn Stück), Plättchen, Ösen und Schellen	Amerika/Südamerika/Ecuador		6.6.1991
	91.23:239	Strang Steinperlen (sechs Einzelstücke)	Amerika/Südamerika/Ecuador		6.6.1991

Please note that many designations in this list have been identified as faulty, outdated or as racist abuse since the inventories' original conception.

Bild	Inventarnummer	Objektbezeichnung	Herkunft	Ethnie	Eingangsdatum
	91.23:240	Silberne Schmuckfibel mit Muster und leere Fassung	Amerika/Südamerika/Ecuador		6.6.1991
	91.23:241	Silberne Schmuckfibel mit grünem Glasstück	Amerika/Südamerika/Ecuador		6.6.1991
	91.23:242	Silberne Schmuckfibel mit leerer Fassung	Amerika/Südamerika/Ecuador		6.6.1991
	91.23:243	Runder Messinganhänger, Mondgesicht	Amerika/Südamerika		6.6.1991
	91.23:244	Große Gewandbrosche mit beweglichem Fisch mit Ziersteinen (blau, orange, rot, grün, türkis)	Amerika/Südamerika		6.6.1991
	91.23:245	Große Gewandbrosche mit beweglichem Fisch und Ziersteinen (blau, türkis, gelb, grün)	Amerika/Südamerika		6.6.1991
	91.23:246	Silberlöffelchen mit filigraner Verzierung	Amerika/Südamerika		6.6.1991
	91.23:247	Ohrring mit Münze, Messingrosette und Zierstein aus Glas (grün)	Amerika/Südamerika		6.6.1991
	91.23:248	Löffelchen mit Idol als Verzierung	Amerika/Südamerika		6.6.1991
	91.23:249	Kleine, moderne Haarspange mit Schmuckstein und Schmuckidol	Amerika/Südamerika		6.6.1991
	91.23:250	Rosenkranz mit Kruzifix, Münzen und Blechgehänge	Amerika/Südamerika		6.6.1991
	91.23:251	Silberne Schmuckfibel	Amerika/Südamerika		6.6.1991
	91.23:252	Kruzifix aus Metall	Amerika/Südamerika		6.6.1991
	91.23:253	Kruzifix aus Messing an Stoffkordel	Amerika/Südamerika		6.6.1991
	91.23:254	Kruzifix an Drahtkette	Amerika/Südamerika		6.6.1991
	91.23:255	Rosenkranz mit Kruzifix, roten und goldene Perlen, Münzen und Blechgehänge	Amerika/Südamerika		6.6.1991
	91.23:256	Kette aus braunen und roten Samenkapseln	Amerika/Südamerika/Ecuador/-/Oriente		6.6.1991
	91.23:257	Gürtel aus Samenkapseln und Schalenstücken, braun, schwarz, blau	Amerika/Südamerika/Ecuador/-/Oriente		6.6.1991
	91.23:258	Gürtel aus Samenkapseln und Schalenstücken, schwarz, gold, braun	Amerika/Südamerika/Ecuador/-/Oriente		6.6.1991
	91.23:259	Gürtel aus Samenkapseln und Schalenstücken, schwarz, weiß, gelb	Amerika/Südamerika/Ecuador/-/Oriente		6.6.1991
	91.23:260	Kette aus Samenkapseln und Insektenpanzerteilen	Amerika/Südamerika/Ecuador/-/Oriente		6.6.1991
	91.23:261	Gürtel aus Samenkapseln und Insekten	Amerika/Südamerika/Ecuador/-/Oriente		6.6.1991

Please note that many designations in this list have been identified as faulty, outdated or as racist abuse since the inventories' original conception.

Bild	Inventarnummer	Objektbezeichnung	Herkunft	Ethnie	Eingangsdatum
	91.23:262	Kette aus Samenkapseln, rot und grau	Amerika/Südamerika/Ecuador/-/Oriente		6.6.1991
	91.23:263	Kette aus Samenkapseln, schwarz und grau	Amerika/Südamerika/Ecuador/-/Oriente		6.6.1991
	91.23:264	Kette aus Samenkapseln und Insektenpanzern	Amerika/Südamerika/Ecuador/-/Oriente		6.6.1991
	91.23:265	Kette aus Samenkapseln, orange und schwarz	Amerika/Südamerika/Ecuador/-/Oriente		6.6.1991
	91.23:266	Kette aus Samenkapseln, schwarz	Amerika/Südamerika/Ecuador/-/Oriente		6.6.1991
	91.23:267	Kette aus Samenkapseln in zwei Strängen in rot-orange	Amerika/Südamerika/Ecuador/-/Oriente		6.6.1991
	91.23:268	Kette aus Samenkapseln, schwarz, grau, weiß	Amerika/Südamerika/Ecuador/-/Oriente		6.6.1991
	91.23:269	Strang alter, ornamentierter Keramikspinnwirtel (drei Stück)	Amerika/Südamerika/Ecuador/-/Oriente		6.6.1991
	91.23:270	Keramikmodel mit Gesicht	Amerika/Südamerika/Ecuador/-/Oriente		6.6.1991
	91.23:271	Miniatur-Dreifußgefäß aus Keramik, beschädigt	Amerika/Südamerika/Ecuador/-/Oriente		6.6.1991
	91.23:272	Fragment einer Tierfigur aus Keramik	Amerika/Südamerika/Ecuador/-/Oriente		6.6.1991
	91.23:273	Keramikfragment, Kopf, weißer, roher Scherben	Amerika/Südamerika/Ecuador/-/Oriente		6.6.1991
	91.23:274	Keramikfragment, anthropomorph	Amerika/Südamerika/Ecuador/-/Oriente		6.6.1991
	91.23:275	Carchi-Schale mit Fuß und Bemalung, leicht beschädigt	Amerika/Südamerika/Ecuador/-/Oriente		6.6.1991
	91.23:276	Carchi-Schale mit Fuß und Bemalung	Amerika/Südamerika/Ecuador/-/Oriente		6.6.1991
	91.23:277	Carchi-Schale mit Fuß und Bemalung, leicht beschädigt	Amerika/Südamerika/Ecuador/-/Oriente		6.6.1991
	91.23:278	Carchi-Schale mit Fuß und Bemalung, beschädigt	Amerika/Südamerika/Ecuador/-/Oriente		6.6.1991
	91.23:279	Carchi-Schale mit Fuß und Bemalung	Amerika/Südamerika/Ecuador/-/Oriente		6.6.1991
	91.23:280	Carchi-Schale mit Fuß und Bemalung, beschädigt	Amerika/Südamerika/Ecuador/-/Oriente		6.6.1991
	91.23:281	Carchi-Schale mit Fuß und Bemalung	Amerika/Südamerika/Ecuador/-/Oriente		6.6.1991
	91.23:282	Carchi-Schale mit Fuß und Bemalung	Amerika/Südamerika/Ecuador/-/Oriente		6.6.1991
	91.23:283	Carchi-Schale mit Fuß und Bemalung, beschädigt	Amerika/Südamerika/Ecuador/-/Oriente		6.6.1991
	91.23:284	Carchi-Schale mit Fuß und Bemalung	Amerika/Südamerika/Ecuador/-/Oriente		6.6.1991
	91.23:285	Keramikvase mit verblichener Bemalung	Amerika/Südamerika/Ecuador/-/Oriente		6.6.1991

Please note that many designations in this list have been identified as faulty, outdated or as racist abuse since the inventories' original conception.

Bild	Inventarnummer	Objektbezeichnung	Herkunft	Ethnie	Eingangsdatum
	91.23:286	Keramikgefäß mit rundem Boden, beschädigt	Amerika/Südamerika/Ecuador/-/Oriente		6.6.1991
	91.23:287	Keramikgefäß mit Wulstverzierung, defekt	Amerika/Südamerika/Ecuador/-/Oriente		6.6.1991
	91.23:288	Keramikgefäß mit Zickzackbemalung	Amerika/Südamerika/Ecuador/-/Oriente		6.6.1991
	91.23:289	Keramikgefäß bemalt, beschädigt	Amerika/Südamerika/Ecuador/-/Oriente		6.6.1991
	91.23:290	Keramikgefäß mit Restbemalung, defekt	Amerika/Südamerika/Ecuador/-/Oriente		6.6.1991
	91.23:291	Keramikgefäß mit Riß, defekt	Amerika/Südamerika/Ecuador/-/Oriente		6.6.1991
	91.23:292	Kleine Keramikvase mit Streifendekor	Amerika/Südamerika/Ecuador/-/Oriente		6.6.1991
	91.23:293	Keramikgefäß mit Rhombendekor, Fuß	Amerika/Südamerika/Ecuador/-/Oriente		6.6.1991
	91.23:294	Keramikmodel, Fragment	Amerika/Südamerika/Ecuador/-/Oriente		6.6.1991
	91.23:295	Keramikmodel, Gesicht, defekt	Amerika/Südamerika/Ecuador/-/Oriente		6.6.1991
	91.23:296	Keramikfigur, Echse, beschädigt	Amerika/Südamerika/Ecuador/-/Oriente		6.6.1991
	91.23:297	Keramik-Okarina, bemalt	Amerika/Südamerika/Ecuador/-/Oriente		6.6.1991
	91.23:298	Keramikfigur, Schmuckfragment, defekt	Amerika/Südamerika/Ecuador/-/Oriente		6.6.1991
	91.23:299	Keramikfragment, menschliches Gesicht	Amerika/Südamerika/Ecuador/-/Oriente		6.6.1991
	91.23:300	Keramikmodel, menschliche Figur	Amerika/Südamerika/Ecuador/-/Oriente		6.6.1991
	91.23:301	Keramikfragment, Musteraufsatz	Amerika/Südamerika/Ecuador/-/Oriente		6.6.1991
	91.23:302	Keramikfragment von Okarina, beschädigt	Amerika/Südamerika/Ecuador/-/Oriente		6.6.1991
	91.23:303	Miniatur-Keramikvase, beschädigt	Amerika/Südamerika/Ecuador/-/Oriente		6.6.1991
	91.23:304	Keramikfragment, anthropomorph	Amerika/Südamerika/Ecuador/-/Oriente		6.6.1991
	91.23:305	Keramikplatte mit Figur, beschädigt	Amerika/Südamerika/Ecuador/-/Oriente		6.6.1991
	91.23:306	Keramikfragment	Amerika/Südamerika/Ecuador/-/Oriente		6.6.1991
	91.23:307	Keramikgefäß mit rundem Boden	Amerika/Südamerika		6.6.1991
	91.23:308	Keramik-Dekorfragment, anthropomorph	Amerika/Südamerika		6.6.1991
	91.23:309	Keramik-Dekorfragment, plattenförmig, anthropomorph	Amerika/Südamerika		6.6.1991
	91.23:310	Weibliche Keramikfigur, beschädigt	Amerika/Südamerika		6.6.1991
	91.23:311	Glasiertes, kleines Keramikgefäß, modern	Amerika/Südamerika		6.6.1991
	91.23:312	Kleines Keramikgefäß mit vier Nuppen	Amerika/Südamerika		6.6.1991
	91.23:313	Miniatur-Amphore mit zwei Henkeln	Amerika/Südamerika		6.6.1991
	91.23:314	Keramikgefäß mit zwei Henkeln, beschädigt	Amerika/Südamerika		6.6.1991

Please note that many designations in this list have been identified as faulty, outdated or a racist abuse since the inventories´ original conception.

Bild	Inventarnummer	Objektbezeichnung	Herkunft	Ethnie	Eingangsdatum
	91.23:315	Miniatur-Keramikgefäß mit zwei Henkeln	Amerika/Südamerika		6.6.1991
	91.23:316	Keramikfigur, anthropomorph, Okarina	Amerika/Südamerika		6.6.1991
	91.23:317	Keramikfragment, anthorpomorph	Amerika/Südamerika		6.6.1991
	91.23:318	Keramikfigur, Eule, beschädigt	Amerika/Südamerika		6.6.1991
	91.23:319	Keramikstempel, beschädigt	Amerika/Südamerika		6.6.1991
	91.23:320	Keramikteller, glasiert mit Blumendekor, modern	Amerika/Südamerika/Ecuador/-/Oriente		6.6.1991
	91.23:321	Steinplatte mit Tiermotiv, Affe	Amerika/Südamerika/Ecuador/-/Esmeraldas		6.6.1991
	91.23:322	Steinfigur, anthropomorph	Amerika/Südamerika		6.6.1991
	91.23:323	Steinfigur, anthropomorph	Amerika/Südamerika		6.6.1991
	91.23:324	Menschenkopf aus grünem Stein	Amerika/Südamerika		6.6.1991
	91.23:325	Ahle aus Horn mit menschlichem Gesicht	Amerika/Südamerika		6.6.1991
	91.23:326	Menschenfigur aus weisser Spondylusschnecke	Amerika/Südamerika		6.6.1991
	91.23:327	Holzmesser	Amerika/Südamerika		6.6.1991
	91.23:328	Bambusflöte	Amerika/Südamerika		6.6.1991
	91.23:329	Bambusflöte	Amerika/Südamerika		6.6.1991
	91.23:330	Zwei Rundhölzer mit Zapfen an den Enden	Amerika/Südamerika		6.6.1991
	91.23:331	Bambusflöte mit Kalebasse, defekt	Amerika/Südamerika		6.6.1991
	91.23:332	Heiliger König, von Heiligen drei Königen, dunkle Haut, (Gewand: gelb, rot, blau, grün) mit Gabe in der Hand, Krone aus Bast	Amerika/Südamerika/Ecuador		6.6.1991
	91.23:333	Heiliger König, von Heiligen drei Königen, (Gewand: orange, hellrot, hellblau, grünb), mit Gabe in der Hand, Krone, aus Bast	Amerika/Südamerika/Ecuador		6.6.1991
	91.23:334	Heiliger König, von Heiligen drei Königen aus Bast (Bekleidung: blau, orange, grün mit Krone)	Amerika/Südamerika/Ecuador		6.6.1991
	91.23:335	Jesuskind in Korb aus Bast	Amerika/Südamerika/Ecuador		6.6.1991
	91.23:336	Maria-Figur im pinkfarbenen Kleid aus Bast	Amerika/Südamerika/Ecuador		6.6.1991
	91.23:337	Joseph-Figur im braun-grünem Gewand, aus Bast	Amerika/Südamerika/Ecuador		6.6.1991
	91.23:338	Engelsfigur in gelb-blauen Kleid aus Bast	Amerika/Südamerika/Ecuador		6.6.1991

Please note that many designations in the list have been identified as faulty, outdated or as racist abuse since the inventories' original conception.

Bild	Inventarnummer	Objektbezeichnung	Herkunft	Ethnie	Eingangsdatum
	91.23:339	Hirte mit Schaf aus Bast	Amerika/Südamerika/Ecuador		6.6.1991
	91.23:340	Schaf (?) aus Bast	Amerika/Südamerika/Ecuador		6.6.1991
	91.23:341	Schaf (?), weiß aus Bast	Amerika/Südamerika/Ecuador		6.6.1991
	91.23:342	Schaf (?), weiß aus Bast	Amerika/Südamerika/Ecuador		6.6.1991
	91.23:343	Schaf (?) aus Bast	Amerika/Südamerika/Ecuador		6.6.1991
	91.23:344	Schaf (?), schwarz aus Bast	Amerika/Südamerika/Ecuador		6.6.1991
	91.23:345	Krippenensemble, auf Pappe gekelbt	Amerika/Südamerika		6.6.1991
	91.23:346	Heiliger König, dunkle Haut, (Gewand: pink, beige) mit Gabe in der Hand, aus Bast	Amerika/Südamerika/Ecuador		6.6.1991
	91.23:347	Heiliger König (Gewand: beige, violett), mit Gabe in der Hand, aus Bast	Amerika/Südamerika/Ecuador		6.6.1991
	91.23:348	Heiliger König, mit Bart, (Gewand: beige, pink), mit Weihrauchgefäß und Kopfbinde, aus Bast	Amerika/Südamerika/Ecuador		6.6.1991
	91.23:349	Jesuskind mit grünem Wickel, im Korb (rot, blau) aus Bast	Amerika/Südamerika/Ecuador		6.6.1991
	91.23:350	Tier (Schaf?), hellbraun/dunkelbeige, aus Bast	Amerika/Südamerika/Ecuador		6.6.1991
	91.23:351	Tier (Kuh?), schwarz mit Hörnern, aus Bast	Amerika/Südamerika/Ecuador		6.6.1991
	91.23:352	Tier (Esel?), grünlich mit pinken Augen, aus Bast	Amerika/Südamerika/Ecuador		6.6.1991
	91.23:353	Tier (Pferd/Esel?) aus Bast	Amerika/Südamerika/Ecuador		6.6.1991
	91.23:354	Kamel aus Bast	Amerika/Südamerika/Ecuador		6.6.1991
	91.23:355	Maria-Figur im roten Kleid aus Bast	Amerika/Südamerika/Ecuador		6.6.1991
	91.23:356	Joseph-Figur im gelb-blauen Gewand aus Bast	Amerika/Südamerika/Ecuador		6.6.1991
	91.23:357	Engel im roten Kleid aus Bast	Amerika/Südamerika/Ecuador		6.6.1991
	91.23:358	Maria-Figur aus Salzteig	Amerika/Südamerika/Ecuador		6.6.1991
	91.23:359	Joseph-Figur aus Salzteig	Amerika/Südamerika/Ecuador		6.6.1991
	91.23:360	Hirtenfigur aus Salzteig	Amerika/Südamerika/Ecuador		6.6.1991
	91.23:361	Hirtenfigur aus Salzteig	Amerika/Südamerika/Ecuador		6.6.1991
	91.23:362	Hirtenfigur aus Salzteig	Amerika/Südamerika/Ecuador		6.6.1991
	91.23:363	Hirtenfigur aus Salzteig	Amerika/Südamerika/Ecuador		6.6.1991
	91.23:364	Hirtenfigur aus Salzteig	Amerika/Südamerika/Ecuador		6.6.1991

Please note that many designations in this list have been identified as faulty, outdated or as racist abuse since the inventories' original conception.

Bild	Inventarnummer	Objektbezeichnung	Herkunft	Ethnie	Eingangsdatum
	91.23:365	Trachtenpuppe aus Salzteig	Amerika/Südamerika/Ecuador		6.6.1991
	91.23:366	Trachtenpuppe aus Salzteig	Amerika/Südamerika/Ecuador		6.6.1991
	91.23:367	Trachtenpuppe aus Salzteig	Amerika/Südamerika/Ecuador		6.6.1991
	91.23:368	Trachtenpuppe aus Salzteig	Amerika/Südamerika/Ecuador		6.6.1991
	91.23:369	Kleine Platte mit vier Hirtenfiguren	Amerika/Südamerika/Ecuador		6.6.1991
	91.23:370	Hirtenfigur, Krippenfigur, Salzteig	Amerika/Südamerika/Ecuador		6.6.1991
	91.23:371	Hirtenfigur, Krippenfigur, Salzteig	Amerika/Südamerika/Ecuador		6.6.1991
	91.23:372	Heiliger König auf Kamel aus Salzteig	Amerika/Südamerika/Ecuador		6.6.1991
	91.23:373	Heiliger König auf Kamel aus Salzteig	Amerika/Südamerika/Ecuador		6.6.1991
	91.23:374	Heiliger König auf Kamel aus Salzteig	Amerika/Südamerika/Ecuador		6.6.1991
	91.23:375	Jesuskind im Blumenkorb, Salzteig	Amerika/Südamerika/Ecuador		6.6.1991
	91.23:376	Engel aus Salzteig	Amerika/Südamerika/Ecuador		6.6.1991
	91.23:377	Engel aus Salzteig	Amerika/Südamerika/Ecuador		6.6.1991
	91.23:378	Engel aus Salzteig	Amerika/Südamerika/Ecuador		6.6.1991
	91.23:379	Engel aus Salzteig	Amerika/Südamerika/Ecuador		6.6.1991
	91.23:380	Schaf aus Salzteig	Amerika/Südamerika/Ecuador		6.6.1991
	91.23:381	Schaf aus Salzteig	Amerika/Südamerika/Ecuador		6.6.1991
	91.23:382	Schaf aus Salzteig	Amerika/Südamerika/Ecuador		6.6.1991
	91.23:383	Schaf aus Salzteig	Amerika/Südamerika/Ecuador		6.6.1991
	91.23:384	Stern aus Salzteig	Amerika/Südamerika/Ecuador		6.6.1991
	91.23:385	Pferd aus Salzteig	Amerika/Südamerika/Ecuador		6.6.1991
	91.23:386	Ochse aus Salzteig	Amerika/Südamerika/Ecuador		6.6.1991
	91.23:387	Schildkröte aus Salzteig	Amerika/Südamerika/Ecuador		6.6.1991
	91.23:388	Eule aus Salzteig	Amerika/Südamerika/Ecuador		6.6.1991
	91.23:389	Fisch aus Salzteig	Amerika/Südamerika/Ecuador		6.6.1991
	91.23:390	Pferd aus Salzteig	Amerika/Südamerika/Ecuador		6.6.1991
	91.23:391	Lama aus Salzteig	Amerika/Südamerika/Ecuador		6.6.1991
	91.23:392	Weibliche Trachtenpuppe aus Salzteig	Amerika/Südamerika/Ecuador		6.6.1991
	91.23:393	Kamel mit Reiter (Heiliger König?) aus Salzteig	Amerika/Südamerika/Ecuador		6.6.1991

Please note that many designations in this list have been identified as faulty, outdated or as racist abuse since the inventories´ original conception.

Bild	Inventarnummer	Objektbezeichnung	Herkunft	Ethnie	Eingangsdatum
	91.23:394	Pferd aus Salzteig	Amerika/Südamerika/Ecuador		6.6.1991
	91.23:395	Jesuskind im Korb aus Salzteig	Amerika/Südamerika/Ecuador		6.6.1991
	91.23:396	Lama (?) mit Reiter aus Salzteig	Amerika/Südamerika/Ecuador		6.6.1991
	91.23:397	Lama (?) mit Reiter aus Salzteig, beschädigt	Amerika/Südamerika/Ecuador		6.6.1991
	91.23:398	Männliche Heiligenfigur aus Salzteig	Amerika/Südamerika/Ecuador		6.6.1991
	91.23:399	Blumenstern aus Salzteig	Amerika/Südamerika/Ecuador		6.6.1991
	91.23:400	Engel aus Salzteig, beschädigt	Amerika/Südamerika/Ecuador		6.6.1991
	91.23:401	Engel aus Salzteig, beschädigt	Amerika/Südamerika/Ecuador		6.6.1991
	91.23:402	Schaf aus Salzteig	Amerika/Südamerika/Ecuador		6.6.1991
	91.23:403	Weibliche Heiligenfigur aus Salzteig, defekt	Amerika/Südamerika/Ecuador		6.6.1991
	91.23:404	Engel aus Salzteig	Amerika/Südamerika/Ecuador		6.6.1991
	91.23:405	Schaf aus Salzteig, beschädigt	Amerika/Südamerika/Ecuador		6.6.1991
	91.23:406	Lama aus Salzteig	Amerika/Südamerika/Ecuador		6.6.1991
	91.23:407	Schaf aus Salzteig	Amerika/Südamerika/Ecuador		6.6.1991
	91.23:408	Eidechse aus Salzteig	Amerika/Südamerika/Ecuador		6.6.1991
	91.23:409	Hirte aus Salzteig	Amerika/Südamerika/Ecuador		6.6.1991
	91.23:410	Engel aus Salzteig	Amerika/Südamerika/Ecuador		6.6.1991
	91.23:411	Hirte aus Salzteig	Amerika/Südamerika/Ecuador		6.6.1991
	91.23:412	Männliche Heiligenfigur aus Salzteig	Amerika/Südamerika/Ecuador		6.6.1991
	91.23:413	Hirte aus Salzteig	Amerika/Südamerika/Ecuador		6.6.1991
	91.23:414	Lama (?) mit Reiter aus Salzteig, stark beschädigt	Amerika/Südamerika/Ecuador		6.6.1991
	91.23:415	Männliche Figur aus Salzteig	Amerika/Südamerika/Ecuador		6.6.1991
	91.23:416	Männliche Heiligenfigur aus Salzteig	Amerika/Südamerika/Ecuador		6.6.1991
	91.23:417	Stern aus Salzteig	Amerika/Südamerika/Ecuador		6.6.1991
	91.23:418	Schaf aus Salzteig	Amerika/Südamerika/Ecuador		6.6.1991
	91.23:419	Teufel aus Salzteig	Amerika/Südamerika/Ecuador		6.6.1991
	91.23:420	Engel aus Salzteig	Amerika/Südamerika/Ecuador		6.6.1991
	91.23:421	Weibliche Heilgenfigur, Salzteig	Amerika/Südamerika/Ecuador		6.6.1991
	91.23:422	Engel aus Salzteig, zerbrochen	Amerika/Südamerika/Ecuador		6.6.1991

Please note that many designations in this list have been identified as faulty, outdated or as racist abuse since the inventories' original conception.

Bild	Inventarnummer	Objektbezeichnung	Herkunft	Ethnie	Eingangsdatum
	91.23:423	Hirte aus Salzteig	Amerika/Südamerika/Ecuador		6.6.1991
	91.23:424	Lamm mit Reiter aus Salzteig, zerbrochen	Amerika/Südamerika/Ecuador		6.6.1991
	91.23:425	Kamel mit Reiter aus Salzteig, zerbrochen	Amerika/Südamerika/Ecuador		6.6.1991
	91.23:426	Indianerfigur aus Salzteig	Amerika/Südamerika/Ecuador		6.6.1991
	91.23:427	Jesuskind auf Blumen aus Salzteig	Amerika/Südamerika/Ecuador		6.6.1991
	91.23:428	Jesuskind auf Blumen aus Salzteig	Amerika/Südamerika/Ecuador		6.6.1991
	91.23:429	Lama mit Reiter aus Salzteig, zerbrochen	Amerika/Südamerika/Ecuador		6.6.1991
	91.23:430	Schaf aus Salzteig	Amerika/Südamerika/Ecuador		6.6.1991
	91.23:431	Lama mit Reiter aus Salzteig	Amerika/Südamerika/Ecuador		6.6.1991
	91.23:432	Lama mit Reiter aus Salzteig	Amerika/Südamerika/Ecuador		6.6.1991
	91.23:433	Schaf aus Salzteig	Amerika/Südamerika/Ecuador		6.6.1991
	91.23:434	Jesuskind auf Blumen aus Salzteig	Amerika/Südamerika/Ecuador		6.6.1991
	91.23:435	Hirte aus Salzteig	Amerika/Südamerika/Ecuador		6.6.1991
	91.23:436	Engel aus Salzteig	Amerika/Südamerika/Ecuador		6.6.1991
	91.23:437	Lama aus Salzteig	Amerika/Südamerika/Ecuador		6.6.1991
	91.23:438	Lama mit schwarzem König aus Salzteig	Amerika/Südamerika/Ecuador		6.6.1991
	91.23:439	Schaf aus Salzteig	Amerika/Südamerika/Ecuador		6.6.1991
	91.23:440	Engel aus Salzteig	Amerika/Südamerika/Ecuador		6.6.1991
	91.23:441	Männliche Heiligenfigur aus Salzteig	Amerika/Südamerika/Ecuador		6.6.1991
	91.23:442	Engel aus Salzteig	Amerika/Südamerika/Ecuador		6.6.1991
	91.23:443	Schaf aus Salzteig	Amerika/Südamerika/Ecuador		6.6.1991
	91.23:444	Engel aus Salzteig	Amerika/Südamerika/Ecuador		6.6.1991
	91.23:445	Hirte aus Salzteig	Amerika/Südamerika/Ecuador		6.6.1991
	91.23:446	Ziegenbock aus Salzteig	Amerika/Südamerika/Ecuador		6.6.1991
	91.23:447	Hirte aus Salzteig	Amerika/Südamerika/Ecuador		6.6.1991
	91.23:448	Hirte aus Salzteig	Amerika/Südamerika/Ecuador		6.6.1991
	91.23:449	Blumenstern aus Salzteig	Amerika/Südamerika/Ecuador		6.6.1991
	91.23:450	Engel aus Salzteig	Amerika/Südamerika/Ecuador		6.6.1991
	91.23:451	Männliche Heiligenfigur aus Salzteig	Amerika/Südamerika/Ecuador		6.6.1991
	91.23:452	Rötlicher, angebohrter Stein oder Spondylus?/ vier kleine Blüten(?) aus rot, gelb, grünem Faden	Amerika/Südamerika/Ecuador		6.6.1991

Please note that many designations in this list have been identified as faulty, outdated or as racist abuse since the inventories´ original conception.

Bild	Inventarnummer	Objektbezeichnung	Herkunft	Ethnie	Eingangsdatum
	91.23:453	Ölgemälde mit Mariendarstellung, Andenbarock, Fälschung?	Amerika/Südamerika/Ecuador		6.6.1991
	91.23:454	Madonna mit Kind aus Holz, mit Glasaugen, beschädigt	Amerika/Südamerika/Ecuador		6.6.1991
	91.23:455	Madonna mit Kind aus Holz, mit Glasaugen, beschädigt	Amerika/Südamerika/Ecuador		6.6.1991
	91.23:456	[Gesehen: Madonna mit Kind ohne Glasaugen, keine Arme] Madonna mit Kind aus Holz, mit Glasaugen, Fassung neu	Amerika/Südamerika/Ecuador		6.6.1991
	91.23:457	Bischofsfigur aus Holz mit Glasaugen, stark beschädigt	Amerika/Südamerika/Ecuador		6.6.1991
	91.23:458	Franziskanerfigur mit Totenkopf aus Holz	Amerika/Südamerika/Ecuador		6.6.1991
	91.23:459	Klerikerfigur aus Holz	Amerika/Südamerika/Ecuador		6.6.1991
	91.23:460	Figur eines hohen Klerikers aus Holz, beschädigt	Amerika/Südamerika/Ecuador		6.6.1991
	91.23:461	Franziskanerfigur aus Holz, beschädigt (Fragment einer Engelsfigur, beschädigt)	Amerika/Südamerika/Ecuador		6.6.1991
	91.23:462	Engel, Figurenfragment, stark beschädigt (Kniende mit bewegl. Armen) aus Holz	Amerika/Südamerika/Ecuador		6.6.1991
	91.23:463	Jesusfigur am Kreuz mit Mönch aus Holz	Amerika/Südamerika/Ecuador		6.6.1991
	91.23:464	Achatstück in rot	Amerika/Südamerika/Ecuador		6.6.1991
	91.23:465	Kleine Pfeilspitze aus Quarz, beschädigt (Spitze abgebrochen)	Amerika/Südamerika/Ecuador		6.6.1991
	91.23:466	Kleines Holzpendel	Amerika/Südamerika/Ecuador		6.6.1991
	91.23:467	Kleines Keramikpendel	Amerika/Südamerika/Ecuador		6.6.1991
	91.23:468	Keramikperle in rot-braun	Amerika/Südamerika/Ecuador		6.6.1991
	91.23:469	Quadratisches Perlmuttplättchen	Amerika/Südamerika/Ecuador		6.6.1991
	91.23:470	Graugrüne Perlen	Amerika/Südamerika/Ecuador		6.6.1991
	91.23:471	Paar grüne Halbedelsteine (gefärbter Achat?) in Drahtfassung (Anhänger?)	Amerika/Südamerika/Ecuador		6.6.1991
	91.23:472	Keramikscherbe	Amerika/Südamerika/Ecuador		6.6.1991
	91.23:473	Falsche Perle in einfacher Fassung	Amerika/Südamerika/Ecuador		6.6.1991
	91.23:474	Miniaturkörbchen aus Stroh und Garn	Amerika/Südamerika/Ecuador		6.6.1991
	91.23:475	Quarzbrocken mit Glimmerschichten	Amerika/Südamerika/Ecuador		6.6.1991
	91.73:1	Bauchige Keramikflasche mit anthropomorpher Figur	Amerika/Südamerika/Peru		16.8.1991

Please note that many designations in this list have been identified as faulty, outdated or as racist abuse since the inventories' original conception.

Bild	Inventarnummer	Objektbezeichnung	Herkunft	Ethnie	Eingangsdatum
	91.73:2	Keramikflasche mit kopulierendem Paar	Amerika/Südamerika/Peru		16.8.1991
	91.88:1	Kopie eines Maya-Gefäßes aus Guatemala	Amerika/Zentralamerika/Guatemala		30.10.1991
	91.90:1	Mola, buntes Stoffbild, Grundfarbe rot, mit Spiralmuster	Amerika/Zentralamerika/Panama	<Amerika>/<Mittelamerika>/Kuna	11.11.1991
	91.90:2	Mola, buntes Stoffbild, Grundfarbe schwarz	Amerika/Zentralamerika/Panama	<Amerika>/<Mittelamerika>/Kuna	11.11.1991
	91.90:3	Mola, buntes Stoffbild, Grundfarbe blau	Amerika/Zentralamerika/Panama	<Amerika>/<Mittelamerika>/Kuna	11.11.1991
	91.90:4	Mola, buntes Stoffbild, Grundfarbe schwarz	Amerika/Zentralamerika/Panama	<Amerika>/<Mittelamerika>/Kuna	11.11.1991
	91.90:5	Mola mit Hund vor Grammophon	Amerika/Zentralamerika/Panama	<Amerika>/<Mittelamerika>/Kuna	11.11.1991
	91.90:6	Mola mit Palme und Mann im Boot	Amerika/Zentralamerika/Panama	<Amerika>/<Mittelamerika>/Kuna	11.11.1991
	91.90:7	Mola mit Lungenflügeln und Luftröhre	Amerika/Zentralamerika/Panama	<Amerika>/<Mittelamerika>/Kuna	11.11.1991
	91.90:8	Mola mit Präsidenten-Anwärter Galindo	Amerika/Zentralamerika/Panama	<Amerika>/<Mittelamerika>/Kuna	11.11.1991
	91.90:9	Mola mit Taucher mit Harpune und zwei Fischen	Amerika/Zentralamerika/Panama	<Amerika>/<Mittelamerika>/Kuna	11.11.1991
	91.90:10	Mola (kleines Molastoffteil mit Blume und Holzrahmen)	Amerika/Zentralamerika/Panama	<Amerika>/<Mittelamerika>/Kuna	11.11.1991
	91.90:11	Mola			11.11.1991
	91.90:12	Mola			11.11.1991
	91.94:1	False-Face-Maske angefertigt von "He Keeps Eyes" Cayuga (Wolf-Clan)	Amerika/Nordamerika/USA	<Amerika>/<Nordamerika>/Irokesen/Mohawk/Cayuga	17.11.1991
	91.94:2	Kette; Pomegranate-Necklace aus Silber mit Ledertuch	Amerika/Nordamerika/USA/Arizona, New Mexico, Colorado, Utah	<Amerika>/<Nordamerika>/Navajo, Diné	17.11.1991
	91.95:1	Mola, Molakana (Blusenpaneel), gerahmt und hinter Glas	Amerika/Zentralamerika/Panama	<Amerika>/<Mittelamerika>/Kuna	18.11.1991
	91.97:1	Mexikanische Keramik in Kürbisform	Amerika/Nordamerika/Mexiko		18.11.1991
	91.97:2	Mexikanische Keramik in Hundegestalt (loza bruñida)	Amerika/Nordamerika/Mexiko/Jalisco/Tonalá		18.11.1991
	91.97:3	Bemaltes Keramikgefäß aus Mexiko	Amerika/Nordamerika/Mexiko/vermutl. Hidalgo/vermutl. Chililico		18.11.1991
	91.116:1	Indiaca (Federball) in Orginal-Karton	Europa/Deutschland		15.10.1991
	91.117:1	Keramikkrug, indianische Arbeit, bemalt	Amerika/Südamerika/Suriname		10.10.1991

Please note that many designations in this list have been identified as faulty, outdated or as racist abuse since the inventories' original conception.

Bild	Inventarnummer	Objektbezeichnung	Herkunft	Ethnie	Eingangsdatum
	92.2:1	Steinfigur, vermutlich Fälschung einer aztekischen Plastik	Amerika/Nordamerika/Mexiko	<Amerika></Mittelamerika>/Azteken	15.1.1992
	92.2:2	Postkarte aus Mexiko; " Yncineración de cadaveres en Balbuena, 22,o 95 "; Leichenverbrennung in Balbuena	Amerika/Nordamerika/Mexiko/-/Balbuena		15.1.1992
	92.2:3	Foto: Zimmer von M. Witte, Mexiko, Februar 1912	Amerika/Nordamerika/Mexiko/-/Mexiko Stadt, Mexico City		15.1.1992
	92.2:4	Foto: Zerstörte, ausgebrannte Villa, Mexiko	Amerika/Nordamerika/Mexiko/-/Mexiko Stadt, Mexico City		15.1.1992
	92.2:5	Foto: Die Uhr von Bucareli nach der Revolution, Mexiko 1913/II	Amerika/Nordamerika/Mexiko/-/Mexiko Stadt, Mexico City		15.1.1992
	92.2:6	Foto: Zerschossenes Haus in der Calle de Balderas, Mexiko	Amerika/Nordamerika/Mexiko		15.1.1992
	92.2:7	Foto: Totes Pferd vor zerstörter Villa, Mexiko	Amerika/Nordamerika/Mexiko/-/Mexiko Stadt, Mexico City		15.1.1992
	92.2:8	Foto: Zerschossenes Haus Calle de Valencia - Ecke Calle Revillagigedo, Mexiko	Amerika/Nordamerika/Mexiko/-/Mexiko Stadt, Mexico City		15.1.1992
	92.2:9	Foto: Zerschossenes Haus in Mexiko	Amerika/Nordamerika/Mexiko/-/Mexiko Stadt, Mexico City		15.1.1992
	92.2:10	Foto: Zerschossenes Haus der Asociación Cristiana de Jóvenes, Mexiko	Amerika/Nordamerika/Mexiko/-/Mexiko Stadt, Mexico City		15.1.1992
	92.2:11	Foto: Zerschossene Häuserecke, Mexiko	Amerika/Nordamerika/Mexiko/-/Mexiko Stadt, Mexico City		15.1.1992
	92.2:12	Foto: Artillerie während der Februar-Revolution 1913, Mexiko	Amerika/Nordamerika/Mexiko/-/Mexiko Stadt, Mexico City		15.1.1992
	92.2:13	Foto: Zerschossenes Haus mit Hinweisschild auf deutsche Institution	Amerika/Nordamerika/Mexiko/-/Mexiko Stadt, Mexico City		15.1.1992
	92.2:14	Foto: Zerschossene Häuserecke und Passanten	Amerika/Nordamerika/Mexiko/-/Mexiko Stadt, Mexico City		15.1.1992
	92.2:15	Foto: Sechs nordamerikanische Soldaten im Hafen. Im Hintergrund ein Schiff, Mexiko	Amerika/Nordamerika/Mexiko/-/Veracruz		15.1.1992
	92.2:16	Foto: Nordamerikanische Soldaten bei der Rast mit aufgestellten Gewehren, Mexiko	Amerika/Nordamerika/Mexiko		15.1.1992
	92.2:17	Foto: Eine Gefechtsecke bei der Ciudadela, 9.2.1913	Amerika/Nordamerika/Mexiko/-/Mexiko Stadt, Mexico City		15.1.1992
	92.2:18	Foto: Auf der Ciudadela während der Revolution 1913/II	Amerika/Nordamerika/Mexiko/-/Mexiko Stadt, Mexico City		15.1.1992
	92.2:19	Foto: La Guardia Republicana auf der	Amerika/Nordamerika/Mexiko/-/Mexiko Stadt,		15.1.1992

Please note that many designations in this list have been identified as hurty, outdated or as racist abuse since the inventories' original conception.

Bild	Inventarnummer	Objektbezeichnung	Herkunft	Ethnie	Eingangsdatum
		Straße 5 de Mayo, Mexiko	Mexico City, Calle 5 de Mayo		
	92.2:20	Foto: Ruhepause! Stilleben in den Straßen von Mexiko während der Revolution 1913, Cuartel de Santiago	Amerika/Nordamerika/Mexiko/-/Mexiko Stadt, Mexico City		15.1.1992
	92.2:21	Foto: Hochkiss-Schnellfeuerkanone auf der Ciudadela 1913/II	Amerika/Nordamerika/Mexiko/-/Mexiko Stadt, Mexico City		15.1.1992
	92.2:22	Foto: Kanonen und Soldaten in einer Straße Mexikos	Amerika/Nordamerika/Mexiko/-/Mexiko Stadt, Mexico City		15.1.1992
	92.2:23	Foto: Emiliano Zapata zu Pferd in Begleitung	Amerika/Nordamerika/Mexiko		15.1.1992
	92.2:24	Foto von Hugo Brehme: Emiliano und Eufemio Zapata mit ihren Frauen in Cuernavaca	Amerika/Nordamerika/Mexiko/-/Cuernavaca		15.1.1992
	92.2:25	Foto: Präsident Madero beim Manöver, Simulacro	Amerika/Nordamerika/Mexiko		15.1.1992
	92.2:26	Foto: Vorbeimarsch der Aspiranten in der Avenida 5 de Mayo, 1912	Amerika/Nordamerika/Mexiko/-/Mexiko Stadt, Mexico City, Avenida 5 de Mayo		15.1.1992
	92.2:27	Foto: Freiwilligen-Corps in der Avenida 5 de Mayo	Amerika/Nordamerika/Mexiko/-/Mexiko Stadt, Mexico City, Avenida 5 de Mayo		15.1.1992
	92.2:28	Foto: Freiwillige von Xico, Simulacro	Amerika/Nordamerika/Mexiko/-/Simulacro		15.1.1992
	92.2:29	Foto: Avenida 5 de Mayo nach dem Blutbad vom 9.2.1913	Amerika/Nordamerika/Mexiko/-/Mexiko Stadt, Mexico City, Avenida 5 de Mayo		15.1.1992
	92.2:30	Foto: Präsident Madero bei der Tafel während der Feier zu Ehren der Abgeordneten in Xochimilco 23.10.1913	Amerika/Nordamerika/Mexiko/-/Xochimilco		15.1.1992
	92.2:31	Foto: Bewaffnete Zivilisten in einem Zimmer	Amerika/Nordamerika/Mexiko		15.1.1992
	92.2:32	Foto: Kirche mit Kuppel, davor Kavallerie mit Kanone	Amerika/Nordamerika/Mexiko		15.1.1992
	92.2:33	Foto: Blick auf Mexiko-Stadt mit Icctazihuatl und Popocatépetl im Hintergrund	Amerika/Nordamerika/Mexiko/-/Mexiko Stadt, Mexico City		15.1.1992
	92.2:34	Foto: Denkmal von Tezintlan in Mexiko	Amerika/Nordamerika/Mexiko		15.1.1992
	92.2:35	Foto: Das alte Deutsche Haus, Mexiko, San Hipolito	Amerika/Nordamerika/Mexiko/-/Mexiko Stadt, Mexico City, San Hipolito		15.1.1992
	92.2:36	Foto: Brücke bei Tomatlán, Turnfahrt 1913	Amerika/Nordamerika/Mexiko/-/Tomatlán		15.1.1992
	92.2:37	Foto: Steinbrüche der Maltrata, Turnfahrt 1913	Amerika/Nordamerika/Mexiko/-/Maltrata		15.1.1992
	92.2:38	Foto: Oajaquenas von Tehuantepec 1912	Amerika/Nordamerika/Mexiko/-/Tehuantepec		15.1.1992

Please note that many designations in this list have been identified as racist, outdated or as racist abuse since the inventories' original conception.

Bild	Inventarnummer	Objektbezeichnung	Herkunft	Ethnie	Eingangsdatum
	92.2:39	Foto: Ochsengespann in Tehuantepec	Amerika/Nordamerika/Mexiko/-/Tehuantepec		15.1.1992
	92.2:40	Foto: Fischweiber in Tehuantepec	Amerika/Nordamerika/Mexiko/-/Tehuantepec		15.1.1992
	92.2:41	Foto: Eine oajaquener Familie in ihrer Wohnung, Tehuantepec	Amerika/Nordamerika/Mexiko/-/Tehuantepec		15.1.1992
	92.2:42	Foto: Indianerfamilie bei Coatepec, Ostern 1912, Reise nach Jalapa-Coatepec	Amerika/Nordamerika/Mexiko/-/Coatepec		15.1.1992
	92.2:43	Foto: Guanajuato	Amerika/Nordamerika/Mexiko/-/Guanajuato		15.1.1992
	92.2:44	Foto: Jurés (?) Salazar, Zapatistenführer, in Penon mit zwei nackten Badenden	Amerika/Nordamerika/Mexiko/-/Penon		15.1.1992
	92.2:45	Foto: der Reisenbaum in Oaxaca, Santa Maria del Tule	Amerika/Nordamerika/Mexiko/Oaxaca/Santa María del Tule		15.1.1992
	92.2:46	Foto: Riesenbaum von Tule mit einer Reihe weiss gekleideter, sitzender Männer davor	Amerika/Nordamerika/Mexiko/Oaxaca/Santa María del Tule		15.1.1992
	92.2:47	Foto: Strand bei Veracruz, 5.5.1913	Amerika/Nordamerika/Mexiko/-/Veracruz		15.1.1992
	92.2:48	Foto: Penon (Rinder am Wasser)	Amerika/Nordamerika/Mexiko		15.1.1992
	92.2:49	Foto: Reise nach Jalapa-Coatepec, Wasserfälle von Xico, Ostern 1912	Amerika/Nordamerika/Mexiko/-/Xico		15.1.1992
	92.2:50	Foto: Barranca del Rio Blanco, in Orizaba, Turnfahrt 1913	Amerika/Nordamerika/Mexiko/-/Barranca del Rio Blanco, Orizaba		15.1.1992
	92.2:51	Foto: Reise nach jalapa-Coatepec, Wasserfälle von Xico, Ostern 1912 mit Besuchern	Amerika/Nordamerika/Mexiko/-/Xico		15.1.1992
	92.2:52	Foto: Turnfahrt 1913: Hängebrücke bei Cordoba mit Mann am Ufer	Amerika/Nordamerika/Mexiko/-/Cordoba		15.1.1992
	92.2:53	Foto: Turnfahrt 1913: Hängebrücke bei Cordoba	Amerika/Nordamerika/Mexiko/-/Cordoba		15.1.1992
	92.2:54	Foto: Blick auf Brücken von Xochimilco	Amerika/Nordamerika/Mexiko/-/Xochimilco		15.1.1992
	92.2:55	Foto: Xochimilco, Alter Mann in Kanu vor Maisfeld	Amerika/Nordamerika/Mexiko/-/Xochimilco		15.1.1992
	92.2:56	Foto: Xochimilco, Familie am Kanal mit beladenem Boot	Amerika/Nordamerika/Mexiko/-/Xochimilco		15.1.1992
	92.5:1	Silberarmreifen mit ungewöhnlich großem, grünem Türkis. Signatur: Ray Bake	Amerika/Nordamerika/USA/-/Südwesten	<Amerika>/<Nordamerika>/Navajo, Diné (?)	24.1.1992
	92.5:2	Silberarmreifen mit einem größeren und einem kleineren, blauen Türkis, asymmetrisch angebracht, sowie Rankenverzierung	Amerika/Nordamerika/USA/-/Südwesten	<Amerika>/<Nordamerika>/Navajo, Diné (?)	24.1.1992

Please note that many designations in this list have been identified as faulty, outdated or as racist abuse since the inventories' original conception.

Bild	Inventarnummer	Objektbezeichnung	Herkunft	Ethnie	Eingangsdatum
	92.5:3	Silberring mit ovalem, blauem Türkis mit brauner Matrix, Stempel: J.S.	Amerika/Nordamerika/USA/-/Südwesten	<Amerika>/<Nordamerika>/Navajo, Diné (?)	24.1.1992
	92.5:4	Kette aus zehn Strängen kleiner, schwarzer und türkisfarbener Zylinderperlen, von einer dicken Türkisscheibe zwischen schwarzer und weisser Steinscheibe gebündelt. Kettenden in Silbertüllen.	Amerika/Nordamerika/USA/-/Südwesten	<Amerika>/<Nordamerika>/Navajo, Diné (?)	24.1.1992
	92.5:5	Dünner Silberohrring mit acht kleinen Anhängern, u.a. Granatapfelblüten, Trillerpfeife etc.	Amerika/Nordamerika/USA/-/Südwesten	<Amerika>/<Nordamerika>/Navajo, Diné (?)	24.1.1992
	92.5:6	Silberkette mit konkavem, ovalem Mittelteil, auf dessen Außenseite zarte Gravur	Amerika/Nordamerika/USA/-/Südwesten	<Amerika>/<Nordamerika>/Navajo, Diné (?)	24.1.1992
	92.5:7	Silberring mit großem Türkiscabochon	Amerika/Nordamerika/USA/-/Südwesten	<Amerika>/<Nordamerika>/Navajo, Diné (?)	24.1.1992
	92.6:1	Bunte, gewebte Tasche mit einer Bommel und pinkfarbenem Trageband	Amerika/Zentralamerika/Honduras/Yoro/El Progreso, am Ulúa-Fluß	<Amerika>/<Mittelamerika>/Maya	29.1.1992
	92.6:2	Schale	Amerika/Zentralamerika/Honduras	<Amerika>/<Mittelamerika>/Maya	29.1.1992
	92.6:3	Okarina	Amerika/Zentralamerika/Honduras		29.1.1992
	92.6:4	Steinbeil	Amerika/Zentralamerika/Honduras	<Amerika>/<Mittelamerika>/Maya	29.1.1992
	92.6:5	Steinbeil	Amerika/Zentralamerika/Honduras	<Amerika>/<Mittelamerika>/Maya	29.1.1992
	92.6:6	Pfeilspitze	Amerika/Zentralamerika/Honduras	<Amerika>/<Mittelamerika>/Maya	29.1.1992
	92.6:7	Obsidian-Pfeilspitze	Amerika/Zentralamerika/Honduras	<Amerika>/<Mittelamerika>/Maya	29.1.1992
	92.6:8	Fragment von Obsidianmesser	Amerika/Zentralamerika/Honduras	<Amerika>/<Mittelamerika>/Maya	29.1.1992
	92.6:9	Kleine, runde Keramikscheibe mit Protuberanz und zwei Löchern am Rand; Deckel	Amerika/Zentralamerika/Honduras	<Amerika>/<Mittelamerika>/Maya	29.1.1992
	92.6:10	Tierkopf, Gefäßattache in Tierkopf - Form	Amerika/Zentralamerika/Honduras		29.1.1992
	92.6:11	Henkel von Keramikgefäß	Amerika/Zentralamerika/Honduras	<Amerika>/<Mittelamerika>/Maya	29.1.1992
	92.6:12	Kopf von menschlicher Keramikfigur	Amerika/Zentralamerika/Honduras	<Amerika>/<Mittelamerika>/Maya	29.1.1992
	92.6:13	Fragment von kleiner, schwarzer	Amerika/Zentralamerika/Honduras	<Amerika>/<Mittel	29.1.1992

Please note that many designations in this list have been identified as faulty, outdated or as racist abuse since the inventories annual conception.

Bild	Inventarnummer	Objektbezeichnung	Herkunft	Ethnie	Eingangsdatum
		Keramikschale		amerika>/Maya	
	92.6:14	Vorderteil von Vierbeiner (Hund?) aus Keramik	Amerika/Zentralamerika/Honduras	<Amerika>/<Mittelamerika>/Maya	29.1.1992
	92.6:15	Fragment von Okarina in Menschengestalt	Amerika/Zentralamerika/Honduras	<Amerika>/<Mittelamerika>/Maya	29.1.1992
	92.6:16	Kopf mit Kopfputz, Fragment von Keramikfigur	Amerika/Zentralamerika/Honduras	<Amerika>/<Mittelamerika>/Maya	29.1.1992
	92.6:17	Oberkörper von massiver Menschenfigur aus Keramik	Amerika/Zentralamerika/Honduras	<Amerika>/<Mittelamerika>/Maya	29.1.1992
	92.6:18	Okarina - Fragment, Unterkörper von Figur mit Mundstück	Amerika/Zentralamerika/Honduras	<Amerika>/<Mittelamerika>/Maya	29.1.1992
	92.6:19	Kleiner, zylindrischer Keramiktigel	Amerika/Zentralamerika/Honduras	<Amerika>/<Mittelamerika>/Maya	29.1.1992
	92.6:20	Hohles Gefäßbein mit Gesicht	Amerika/Zentralamerika/Honduras	<Amerika>/<Mittelamerika>/Maya	29.1.1992
	92.6:21	Okarina - Fragment in Menschengestalt, kopflos mmit Mundstück auf dem Rücken	Amerika/Zentralamerika/Honduras	<Amerika>/<Mittelamerika>/Maya	29.1.1992
	92.24:1	Postkarte:"Grupo de Indígenas. Graderio iglesia Chichicastenango, Guatemala"; Indianer auf der Kirchentreppe von Chichicastenango (Grupo de Indígenas. Graderio iglesia Chichicastenango, Guatemala	Amerika/Zentralamerika/Guatemala/Quiché/Santo Tomás Chichicastenango	<Amerika>/<Mittelamerika>/Maya	6.4.1992
	92.24:2	Postkarte: Indianische Weberinnen in Guatemala	Amerika/Zentralamerika/Guatemala	<Amerika>/<Mittelamerika>/Maya	6.4.1992
	92.24:3	Postkarte: Indianische Weberinnen, davon eine mit Kind; Guatemala	Amerika/Zentralamerika/Guatemala	<Amerika>/<Mittelamerika>/Maya	6.4.1992
	92.24:4	Postkarte: "Tipos, indios de Chichicastenango en trajes regionales"; Indianer aus Chichicastenango in Regional-Trachten (Tipos, dindios de Chichicastenango en trajes regionales)	Amerika/Zentralamerika/Guatemala/Quiché/Santo Tomás Chichicastenango	<Amerika>/<Mittelamerika>/Maya	6.4.1992
	92.24:5	Postkarte:"Indígenas músicos con marimba y clarinete"; Guatemala; Indianische Musikanten mit Marimba und Klarinette (Indígenas músicos con marimba y clarinete; Guatemala)	Amerika/Zentralamerika/Guatemala	<Amerika>/<Mittelamerika>/Maya	6.4.1992
	92.24:6	Postkarte:"Paisaje del camino de San Salvador"; Landschaft am Weg nach San Salvador, Familie mit Esel	Amerika/Zentralamerika/Guatemala		6.4.1992
	92.24:7	Foto: Erhängter Mann am Baum mit Spruchband um die Schultern; Mexikanische Revolution? Foto evtl. von	Amerika/Nordamerika/Mexiko		6.4.1992

Please note that terminology in this list have been identified as faulty, outdated or as racist abuse since the inventories' original conception.

Bild	Inventarnummer	Objektbezeichnung	Herkunft	Ethnie	Eingangsdatum
		Hugo Brehme?			
	92.24:8	Foto: Erhängter am Baum (siehe 92.24:7) und Gaffer; Mexikanische Revolution? Foto evtl. von Hugo Brehme?	Amerika/Nordamerika/Mexiko		6.4.1992
	92.25:1	Mola aus Stoff, Grundfarbe rot	Amerika/Zentralamerika/Panama/C. Kuna Yala	<Amerika>/<Mittelamerika>/Kuna	8.4.1992
	92.25:2	Mola aus Stoff, Grundfarbe rot	Amerika/Zentralamerika/Panama/C. Kuna Yala	<Amerika>/<Mittelamerika>/Kuna	8.4.1992
	92.26:1	Kopie einer Keramikschale der Nazca	Amerika/Südamerika/Peru/Südküste		8.4.1992
	92.26:2	Kopie einer Keramikschale der Nazca-Kultur	Amerika/Südamerika/Peru/Südküste		8.4.1992
	92.30:1	Damensattel mit Bock	Amerika/Südamerika/Brasilien/-/Südbrasilien		27.4.1992
	92.30:2	Breeches (Schurz)	Amerika/Südamerika/Brasilien/-/Südbrasilien		27.4.1992
	92.30:3	Trense	Amerika/Südamerika/Brasilien/-/Südbrasilien		27.4.1992
	92.30:4	Halfter	Amerika/Südamerika/Brasilien/-/Südbrasilien		27.4.1992
	92.30:5	Brustschmuck für Pferde	Amerika/Südamerika/Brasilien/-/Südbrasilien		27.4.1992
	92.30:6	Lasso	Amerika/Südamerika/Brasilien/-/Südbrasilien		27.4.1992
	92.30:7	Peitsche	Amerika/Südamerika/Brasilien/-/Südbrasilien		27.4.1992
	92.30:8	Bola/ Wurfwaffe	Amerika/Südamerika/Brasilien/-/Südbrasilien		27.4.1992
	92.30:9	Bauchgurt für Pferde	Amerika/Südamerika/Brasilien/-/Südbrasilien		27.4.1992
	92.30:10	Pistole	Amerika/Südamerika/Brasilien/-/Südbrasilien		27.4.1992
	92.30:11	Lederweste	Amerika/Südamerika/Brasilien/-/Südbrasilien		27.4.1992
	92.36:1	Bootsmodell mit Außenbordmotor aus Holz; mehrteilig	Amerika/Südamerika/Suriname	<Amerika>/<Südamerika>/Maroons/Saramaka	22.5.1992
	92.36:2	Einbaum-Modell mit Paddel, Holz	Amerika/Südamerika/Suriname	<Amerika>/<Südamerika>/Maroons/Saramaka	22.5.1992
	92.36:3	Zierpaddel in Lanzettform mit Schnitzmuster	Amerika/Südamerika/Suriname	<Amerika>/<Südamerika>/Maroons/Saramaka	22.5.1992
	92.36:4	Gürteltierfigur aus Holz	Amerika/Südamerika/Suriname	<Amerika>/<Südamerika>/Maroons/Saramaka	22.5.1992
	92.36:5	Modell eines Würfelbretts mit Kerbmuster	Amerika/Südamerika/Suriname	<Amerika>/<Südamerika>/Maroons/Saramaka	22.5.1992
	92.36:6	Modell eines kleinen Würfelbretts mit	Amerika/Südamerika/Suriname	<Amerika>/<Süda	22.5.1992

Please note that many designations in this list have been identified as faulty, outdated or abstract abuse since the inventories' original conception.

Bild	Inventarnummer	Objektbezeichnung	Herkunft	Ethnie	Eingangsdatum
		Kerbmuster, Blume		merika>/Maroons/ Saramaka	
	92.36:7	Kleines, rechteckiges Tablett mit Kerbmuster	Amerika/Südamerika/Suriname	<Amerika>/<Südamerika>/Maroons/ Saramaka	22.5.1992
	92.36:8	Rechteckiges Tablett mit Kerbmuster	Amerika/Südamerika/Suriname	<Amerika>/<Südamerika>/Maroons/ Saramaka	22.5.1992
	92.36:9	Großer Zierkamm mit zehn Zinken, Holz, Durchbruchmuster	Amerika/Südamerika/Suriname	<Amerika>/<Südamerika>/Maroons/ Saramaka	22.5.1992
	92.36:10	Scherzregenschirm aus Holz, Model eines Regenschirms aus Holz	Amerika/Südamerika/Suriname	<Amerika>/<Südamerika>/Maroons/ Saramaka	22.5.1992
	92.36:11	Zwei Scherzflaschen aus Holz, beschnitzt, durch Holzkette verbunden	Amerika/Südamerika/Suriname	<Amerika>/<Südamerika>/Maroons/ Saramaka	22.5.1992
	92.36:12	Zwei Scherzflaschen aus Holz, beschnitzt, durch Holzkette verbunden	Amerika/Südamerika/Suriname	<Amerika>/<Südamerika>/Maroons/ Saramaka	22.5.1992
	92.36:13	Miniatur-Klappstuhl aus Holz	Amerika/Südamerika/Suriname	<Amerika>/<Südamerika>/Maroons/ Saramaka	22.5.1992
	92.36:14	Schiffchen zur Netzherstellung, aus Holz, geschnitzt	Amerika/Südamerika/Suriname	<Amerika>/<Südamerika>/Maroons/ Saramaka	22.5.1992
	92.36:15	Runde Kalebassenschale mit innenseitigem Bandmuster	Amerika/Südamerika/Suriname	<Amerika>/<Südamerika>/Maroons/ Saramaka	22.5.1992
	92.36:16	Kleine, ovale Kalebassenschale mit Kerbverzierung innen und außen	Amerika/Südamerika/Suriname	<Amerika>/<Südamerika>/Maroons/ Saramaka	22.5.1992
	92.36:17	Kleine, ovale Kalebassenschale mit Kerbverzierung innen und außen	Amerika/Südamerika/Suriname	<Amerika>/<Südamerika>/Maroons/ Saramaka	22.5.1992
	92.36:18	Kleine, ovale Kalebassenschale mit Kerbverzierung innen und außen	Amerika/Südamerika/Suriname	<Amerika>/<Südamerika>/Maroons/ Saramaka	22.5.1992
	92.36:19	Zierkamm aus Holz mit sechs Zinken, geschnitzt	Amerika/Südamerika/Suriname	<Amerika>/<Südamerika>/Maroons/ Saramaka	22.5.1992
	92.36:20	Zylindrischer Holzbecher mit Fuß und Kerbschnittverzierung	Amerika/Südamerika/Suriname	<Amerika>/<Südamerika>/Maroons/	22.5.1992

Please note that many designations in this list have been identified as faulty, outdated or as racist abuse since the inventories original conception.

Bild	Inventarnummer	Objektbezeichnung	Herkunft	Ethnie	Eingangsdatum
				Saramaka	
	92.36:21	Kleiner, zylindrischer Holzbecher mit Fuß und Kerbschnittverzierung	Amerika/Südamerika/Suriname	<Amerika>/<Südamerika>/Maroons/Saramaka	22.5.1992
	92.36:22	Paar Beinbänder aus Baumwolle in Hellblau, Rot und Gelb	Amerika/Südamerika/Suriname	<Amerika>/<Südamerika>/Maroons/Saramaka	22.5.1992
	92.36:23	Schultertuch für Männer aus verschiedenen Baumwollstreifen	Amerika/Südamerika/Suriname	<Amerika>/<Südamerika>/Maroons/Saramaka	22.5.1992
	92.36:24	Schultertuch für Männer aus verschiedenen Stoffstreifen	Amerika/Südamerika/Suriname	<Amerika>/<Südamerika>/Maroons/Saramaka	22.5.1992
	92.36:25	Schultertuch für Männer aus verschiedenen Stoffstreifen	Amerika/Südamerika/Suriname	<Amerika>/<Südamerika>/Maroons/Saramaka	22.5.1992
	92.36:26	Zeremonialtuch aus Baumwolle, türkis-gelb kariert, Name: Arsa (Name eines Wassergeistes)	Amerika/Südamerika/Suriname	<Amerika>/<Südamerika>/Maroons/Saramaka	22.5.1992
	92.36:27	Tuchstreifen aus Baumwolle, Name des Musters: Bouta brasa Ronnie	Amerika/Südamerika/Suriname	<Amerika>/<Südamerika>/Maroons/Saramaka	22.5.1992
	92.36:28	Baumwolltuchstreifen, Stoffmustername: Kopfschmerzen, blau mit weißen Pünktchen	Amerika/Südamerika/Suriname	<Amerika>/<Südamerika>/Maroons/Saramaka	22.5.1992
	92.36:29	Baumwolltuchstreifen, Stoffmustername: Angula, rot und grün	Amerika/Südamerika/Suriname	<Amerika>/<Südamerika>/Maroons/Saramaka	22.5.1992
	92.36:30	Baumwolltuchstreifen, blau-rot-kariert; ohne Namen	Amerika/Südamerika/Suriname	<Amerika>/<Südamerika>/Maroons/Saramaka	22.5.1992
	92.36:31	Baumwolltuchstreifen, türkis-ocker-kariert; ohne Namen	Amerika/Südamerika/Suriname	<Amerika>/<Südamerika>/Maroons/Saramaka	22.5.1992
	92.36:32	Baumwolltuchstreifen, blau-gelb-kariert; ohne Namen	Amerika/Südamerika/Suriname	<Amerika>/<Südamerika>/Maroons/Saramaka	22.5.1992
	92.36:33	Baumwolltuchstreifen mit Namen: Ingi Pangi	Amerika/Südamerika/Suriname	<Amerika>/<Südamerika>/Maroons/Saramaka	22.5.1992
	92.36:34	Baumwolltuchstreifen mit Namen: Ingi Pangi, orange, grün, blau, Karomuster	Amerika/Südamerika/Suriname	<Amerika>/<Südamerika>/Maroons/Saramaka	22.5.1992

Please note that many designations in this list have been identified as faulty, outdated or as racist abuse since the inventories' original conception.

Bild	Inventarnummer	Objektbezeichnung	Herkunft	Ethnie	Eingangsdatum
	92.36:35	Baumwolltuchstreifen mit Stoffmusternamen: Jarusu sa Wini	Amerika/Südamerika/Suriname	<Amerika>/<Südamerika>/Maroons/Saramaka	22.5.1992
	92.36:36	Baumwolltuchstreifen mit Stoffmusternamen: Gaama duumi, grün-weiß kariert	Amerika/Südamerika/Suriname	<Amerika>/<Südamerika>/Maroons/Saramaka	22.5.1992
	92.36:37	Baumwolltuchstreifen ohne Namen, rosa-weisses Karo	Amerika/Südamerika/Suriname	<Amerika>/<Südamerika>/Maroons/Saramaka	22.5.1992
	92.36:38	Baumwolltuchstreifen ohne Namen, gleichmäßig blau-weiss kariert	Amerika/Südamerika/Suriname	<Amerika>/<Südamerika>/Maroons/Saramaka	22.5.1992
	92.36:39	Baumwolltuchstreifen mit Namen: Raga mama filla saamaka strati, schwarz-weißes Karomuster	Amerika/Südamerika/Suriname	<Amerika>/<Südamerika>/Maroons/Saramaka	22.5.1992
	92.36:40	Baumwolltuchstreifen mit Namen: Kromanti Pangi	Amerika/Südamerika/Suriname	<Amerika>/<Südamerika>/Maroons/Saramaka	22.5.1992
	92.36:41	Baumwolltuchstreifen mit Namen: Womi Lembe Faagi	Amerika/Südamerika/Suriname	<Amerika>/<Südamerika>/Maroons/Saramaka	22.5.1992
	92.36:42	Baumwolltuchstreifen mit Namen: Pipi Leafdou	Amerika/Südamerika/Suriname	<Amerika>/<Südamerika>/Maroons/Saramaka	22.5.1992
	92.36:43	Baumwolltuchstreifen mit Namen: Ala Kondre	Amerika/Südamerika/Suriname	<Amerika>/<Südamerika>/Maroons/Saramaka	22.5.1992
	92.36:44	Baumwolltuchstreifen mit Namen: Apunku	Amerika/Südamerika/Suriname	<Amerika>/<Südamerika>/Maroons/Saramaka	22.5.1992
	92.36:45	Baumwolltuchstreifen mit Namen: Apunku	Amerika/Südamerika/Suriname	<Amerika>/<Südamerika>/Maroons/Saramaka	22.5.1992
	92.36:46	Baumwolltuchstreifen mit Namen: Ingi Pangi	Amerika/Südamerika/Suriname	<Amerika>/<Südamerika>/Maroons/Saramaka	22.5.1992
	92.36:47	Baumwolltuchstreifen mit Namen: A go tje Ké	Amerika/Südamerika/Suriname	<Amerika>/<Südamerika>/Maroons/Saramaka	22.5.1992
	92.36:48	Baumwolltuchstreifen mit Namen: Madoegli o kee a kantoo	Amerika/Südamerika/Suriname	<Amerika>/<Südamerika>/Maroons/Saramaka	22.5.1992
	92.36:49	Baumwolltuchstreifen mit Namen:	Amerika/Südamerika/Suriname	<Amerika>/<Süda	22.5.1992

Please note that many designations in this list have been identified as faulty, outdated or as racist abuse since the inventories' origin and conception.

Bild	Inventarnummer	Objektbezeichnung	Herkunft	Ethnie	Eingangsdatum
		Kamosa pinda		merika>/Maroons/ Saramaka	
	92.36:50	Baumwolltuchstreifen mit Namen: Kamusa na wini	Amerika/Südamerika/Suriname	<Amerika>/<Südamerika>/Maroons/ Saramaka	22.5.1992
	92.36:51	Baumwolltuchstreifen mit Musternamen: Hurti Pi	Amerika/Südamerika/Suriname	<Amerika>/<Südamerika>/Maroons/ Saramaka	22.5.1992
	92.36:52	Baumwolltuchstreifen mit Musternamen: Angula club surdati	Amerika/Südamerika/Suriname	<Amerika>/<Südamerika>/Maroons/ Saramaka	22.5.1992
	92.36:53	Maniok-Preßschlauch	Amerika/Südamerika/Suriname	<Amerika>/<Südamerika>/Maroons/ Saramaka	22.5.1992
	92.36:54	Rassel mit geflochtenem Klangkörper, streifig bemalt, mit rot-gelbem Federschmuck	Amerika/Südamerika/Suriname	<Amerika>/<Südamerika>/Maroons/ Saramaka	22.5.1992
	92.36:55	Rassel mit zweifarbig geflochtenem Klangkörper und rotem Federschmuck	Amerika/Südamerika/Suriname	<Amerika>/<Südamerika>/Maroons/ Saramaka	22.5.1992
	92.36:56	Kleine, geflochtene Trage mit Holzrahmen	Amerika/Südamerika/Suriname	<Amerika>/<Südamerika>/Maroons/ Saramaka	22.5.1992
	92.36:57	Große, zylindrische Holztrommel	Amerika/Südamerika/Suriname	<Amerika>/<Südamerika>/Maroons/ Saramaka	22.5.1992
	92.38:1	Muschelkette aus Peru	Amerika/Südamerika/Peru		25.5.1992
	92.38:2	Muschelkette aus Peru	Amerika/Südamerika/Peru		25.5.1992
	92.38:3	Muschelkette aus Peru	Amerika/Südamerika/Peru		25.5.1992
	92.38:4	Muschelkette aus Peru	Amerika/Südamerika/Peru		25.5.1992
	92.38:5	Muschelkette aus Peru	Amerika/Südamerika/Peru		25.5.1992

Please note that many designations in this list have been identified as faulty, outdated or as racist abuse since the inventories original conception.

Bild	Inventarnummer	Objektbezeichnung	Herkunft	Ethnie	Eingangsdatum
					
	92.47:1	Schamanenhut	Amerika/Nordamerika/Mexiko/Nayarit und Jalisco und Durango	<Amerika>/<Mittelamerika>/Huichol	20.7.1992
	92.57:1	Atabaque, Faßtrommel "rumpi" des Candomblé-Kultes	Amerika/Südamerika/Brasilien	<Amerika>/<Südamerika>/Afro-Brasilianer	15.9.1992
	92.57:2	Atabaque, Faßtrommel "lé" des Candomblé-Kultes	Amerika/Südamerika/Brasilien	<Amerika>/<Südamerika>/Afro-Brasilianer	15.9.1992
	92.57:3	Atabaque, Faßtrommel "rum" des Candomblé-Kultes	Amerika/Südamerika/Brasilien	<Amerika>/<Südamerika>/Afro-Brasilianer	15.9.1992
	92.66:1 dop 1	Imitation eines dreibeinigen Maya-Keramikbechers mit bunter Bemalung	Amerika/Nordamerika/Mexiko		5.8.1992
	92.66:2 dop 1	Imitation einer hohlen, stehenden Keramikfigur in Menschengestalt mit ausgebreiteten Armen	Amerika/Nordamerika/Mexiko/Veracruz (?)		5.8.1992
	92.116:1	Saramakka-Kanu	Amerika/Südamerika/Suriname/-/Paramaribo	<Amerika>/<Südamerika>/Maroons/Saramaka	November 1992
	92.116:2	Paddel zu Saramakka-Kanu 92.116:1	Amerika/Südamerika/Suriname/-/Paramaribo	<Amerika>/<Südamerika>/Maroons/Saramaka	November 1992
	92.116:3	Paddel zu Saramakka-Kanu 92.116:1	Amerika/Südamerika/Suriname/-/Paramaribo	<Amerika>/<Südamerika>/Maroons/Saramaka	November 1992
	92.116:4	Saramakka-Klappstuhl	Amerika/Südamerika/Suriname/-/Paramaribo	<Amerika>/<Südamerika>/Maroons/Saramaka	November 1992
	92.116:5	Kalebassenschale mit inwandigem Bandmuster, gekerbt	Amerika/Südamerika/Suriname/-/Paramaribo	<Amerika>/<Südamerika>/Maroons/Saramaka	November 1992
	92.116:6	Kalebassenschale mit inwandigem Bandmuster, gekerbt	Amerika/Südamerika/Suriname/-/Paramaribo	<Amerika>/<Südamerika>/Maroons/Saramaka	November 1992
	92.116:7	Kalebassenschale mit inwandigem Bandmuster, gekerbt	Amerika/Südamerika/Suriname/-/Paramaribo	<Amerika>/<Südamerika>/Maroons/Saramaka	November 1992
	92.116:8	Kalebassenschale mit inwandigem Bandmuster, gekerbt	Amerika/Südamerika/Suriname/-/Paramaribo	<Amerika>/<Südamerika>/Maroons/Saramaka	November 1992

Please note that many designations in this list have been identified as faulty, outdated or as racist abuse since the inventory's original conception.

Bild	Inventarnummer	Objektbezeichnung	Herkunft	Ethnie	Eingangsdatum
	92.116:9	Kalebassenschale mit inwandigem, gekerbtem Bandmuster und Riß	Amerika/Südamerika/Suriname/-/Paramaribo	<Amerika>/<Südamerika>/Maroons/Saramaka	November 1992
	92.117:1	Silberring mit großem, rundem Türkies	Amerika/Nordamerika/USA/Südwesten USA	<Amerika>/<Nordamerika>/Navajo, Diné	22.11.1992
	93.5:1	Diadem aus Kupfer mit sieben Zacken über der Stirn und runden Klapperblechen	Amerika/Südamerika/Peru		20.1.1993
	93.5:2	Lanzenspitze aus Kupfer mit Tülle zur Befestigung auf Lanzenschaft	Amerika/Südamerika/Peru		20.1.1993
	93.5:3	Kürzere Lanzenspitze aus Kupfer mit Tülle zur Befestigung auf Lanzenschaft	Amerika/Südamerika/Peru		20.1.1993
	93.5:4	Kürzere Lanzenspitze aus Kupfer mit Tülle zur Befestigung auf Lanzenschaft	Amerika/Südamerika/Peru		20.1.1993
	93.5:5	Kürzere Lanzenspitze aus Kupfer mit Tülle zur Befestigung auf Lanzenschaft	Amerika/Südamerika/Peru		20.1.1993
	93.5:6	Pfeil oder Harpunenspitze mit sieben Widerhaken, massiv gegossen aus Kupfer oder Bronze?	Amerika/Südamerika/Peru		20.1.1993
	93.5:7	Vierkantige Pfeil-oder Harpuenenspitze mit Widerhaken an allen Kanten	Amerika/Südamerika/Peru		20.1.1993
	93.5:8	Vierkantige Pfeil-oder Harpunenspitze mit sechs großen Widerhaken an einer Kante, ca. zwölf Widerhaken an den restlichen drei Kanten ca. zwölf Widerhaken	Amerika/Südamerika/Peru		20.1.1993
	93.5:9	Schleuder aus Textilfaser mit rot-weissem Mittelteil	Amerika/Südamerika/Peru		20.1.1993
	93.5:10	Schleuder aus Textilfaser in schwarz mit buntem Rand um das Mittelteil	Amerika/Südamerika/Peru		20.1.1993
	93.5:11	Geflochtenes Seil aus braunem und weissem Garn	Amerika/Südamerika/Peru		20.1.1993
	93.5:12	Mumienperücke, aus Häkelmütze mit vielen langen, geflochtenen Zöpfen	Amerika/Südamerika/Peru		20.1.1993
	93.5:13	Locke, vermutlich aus Menschenhaar, auf Papier befestigt	Amerika/Südamerika/Peru		20.1.1993
	93.5:14	Langer Holzstab mit rechteckigem Knauf	Amerika/Südamerika/Peru		20.1.1993
	93.5:15	Holzkeule mit rundem Knauf, mit Fell oder Tierhaar und einer Schnur umwickelt sowie mit einer Schnur; am unteren Ende beschädigt	Amerika/Südamerika/Peru		20.1.1993
	93.5:16	Ölgemälde: Darstellung des gegeißelten Christus; Fälschung eines	Amerika/Südamerika/Peru		20.1.1993

Please note that many designations in this list have been identified as faulty, outdated or as racist abuse since the inventions' original conception.

Bild	Inventarnummer	Objektbezeichnung	Herkunft	Ethnie	Eingangsdatum
		kolonialzeitlichen Gemäldes?			
	93.5:17	Textilfragment mit unterschiedlich großen Metallscheiben (Kupfer, Tumbaga?) besetzt (in Holzkasten mit Deckel)	Amerika/Südamerika/Peru		20.1.1993
	93.7:1	Bootsmodell mit 2 Paddeln	Amerika/Südamerika/Chile/-/Puerto Eden	<Amerika>/<Südamerika>/Alakaluf	29.1.1993
	93.7:2	Bootsmodell mit Speer	Amerika/Südamerika/Chile/-/Puerto Eden	<Amerika>/<Südamerika>/Alakaluf	29.1.1993
	93.7:3	Korb aus geflochtener Pflanzenfaser	Amerika/Südamerika/Chile/-/Puerto Eden	<Amerika>/<Südamerika>/Alakaluf	29.1.1993
	93.7:4	Mit Pflanzenfasern umfolchtene Glasflasche	Amerika/Südamerika/Chile/-/Puerto Eden	<Amerika>/<Südamerika>/Alakaluf	29.1.1993
	93.9:1	Retablo (Klappaltar)	Amerika/Südamerika/Peru		18.2.1993
	93.11:1	Kleiner Keramikkrug mit grüner Glasur am Hals	Amerika/Südamerika/Peru		23.2.1993
	93.11:2	Kleiner Henkeltopf aus Keramik	Amerika/Südamerika/Peru		23.2.1993
	93.11:3	Kleine Schale aus Keramik	Amerika/Südamerika/Peru		23.2.1993
	93.11:4	Kleine Schale aus Keramik	Amerika/Südamerika/Peru		23.2.1993
	93.11:5	Kleiner Deckeltopf aus Tagua	Amerika/Südamerika/Peru		23.2.1993
	93.11:6	Kleiner Deckeltopf aus Tagua	Amerika/Südamerika/Peru		23.2.1993
	93.11:7	Werkstück aus Tagua	Amerika/Südamerika/Peru		23.2.1993
	93.11:8	Kleiner Deckelpokal aus Tagua	Amerika/Südamerika/Peru		23.2.1993
	93.11:9	Kleiner Deckeltopf aus Tagua	Amerika/Südamerika/Peru		23.2.1993
	93.11:10	Kleines Gestell mit vier Töpfen und einem Deckel aus Tagua	Amerika/Südamerika/Peru		23.2.1993
	93.11:11	Kleine Vase aus Tagua	Amerika/Südamerika/Peru		23.2.1993
	93.11:12	Kleine Schale mit Standfuß aus Tagua	Amerika/Südamerika/Peru		23.2.1993
	93.11:13	Kleine Schüssel aus Tagua	Amerika/Südamerika/Peru		23.2.1993
	93.11:14	Kleiner Topfdeckel aus Tagua	Amerika/Südamerika/Peru		23.2.1993
	93.11:15	Kleiner Teller aus Tagua	Amerika/Südamerika/Peru		23.2.1993
	93.11:16	Kleiner Teller aus Tagua	Amerika/Südamerika/Peru		23.2.1993
	93.11:17	Kleiner Teller aus Tagua	Amerika/Südamerika/Peru		23.2.1993
	93.11:18	Kleiner Pokal aus Tagua	Amerika/Südamerika/Peru		23.2.1993
	93.11:19	Kleine Guitarre aus Holz	Amerika/Südamerika/Peru		23.2.1993
	93.11:20	Kleine Guitarre aus Holz	Amerika/Südamerika/Peru		23.2.1993

Please note that many designations in this list have been identified as faulty, outdated or as racist abuse since the inventories' original conception.

Bild	Inventarnummer	Objektbezeichnung	Herkunft	Ethnie	Eingangsdatum
	93.11:21	Kleiner, ovaler, aus Spänen geflochtener Korb	Amerika/Südamerika/Peru		23.2.1993
	93.16:1	Langes Türkiskollier mit fünf Perlensträngen	Amerika/Nordamerika/USA/-/Südwesten		3.3.1993
	93.16:2	Türkiskette mit zwei Schlingen	Amerika/Nordamerika/USA/-/Südwesten		3.3.1993
	93.16:3	Türkishalsband, dessen Mittelteil aus zwei Reihen besteht	Amerika/Nordamerika/USA/-/Südwesten		3.3.1993
	93.16:4	Dreireihiges, enges Türkishalsband mit Silberschelle	Amerika/Nordamerika/USA/-/Südwesten		3.3.1993
	93.16:5	Silberner Armreifen mit aufgelegten Messingwülsten (?)	Amerika/Nordamerika/USA/-/Südwesten		3.3.1993
	93.16:6	Silberner Armreif mit Inkrustation aus Türkis und Koralle	Amerika/Nordamerika/USA/-/Südwesten		3.3.1993
	93.16:7	Silberner Armreifen mit aufgesetzter Katchinafigur aus Halbedelsteinen	Amerika/Nordamerika/USA/-/Südwesten		3.3.1993
	93.16:8	Einzelner Türkisohrring in Silberfassung	Amerika/Nordamerika/USA/-/Südwesten		3.3.1993
	93.16:9	Paar Ohrclipse aus Silber mit Türkisen	Amerika/Nordamerika/USA/-/Südwesten		3.3.1993
	93.16:10	Silberner Fingerring mit großem Türkis	Amerika/Nordamerika/USA/-/Südwesten		3.3.1993
	93.25:1	Steeldrums aus glänzendem Blech	Amerika/Karibische Inseln/Bahamas/-/Nassau	<Amerika>/Afro-Amerikaner	Herbst 1992
	93.25:2	Kleine Steeldrum, schwarz-weiss-rot gestreift	Amerika/Karibische Inseln/Bahamas/-/Nassau	<Amerika>/Afro-Amerikaner	Herbst 1992
	93.25:3	Steeldrum aus glänzendem Blech	Amerika/Karibische Inseln/Bahamas/-/Nassau	<Amerika>/Afro-Amerikaner	Herbst 1992
	93.25:4	Steeldrum, schwarz-weiss-rot gestreift	Amerika/Karibische Inseln/Bahamas/-/Nassau	<Amerika>/Afro-Amerikaner	Herbst 1992
	93.25:5	Steeldrum, schwarz-weiss-rot gestreift	Amerika/Karibische Inseln/Bahamas/-/Nassau	<Amerika>/Afro-Amerikaner	Herbst 1992
	93.25:6	Steeldrumständer	Amerika/Karibische Inseln/Bahamas/-/Nassau	<Amerika>/Afro-Amerikaner	Herbst 1992
	93.25:7	Steeldrumständer	Amerika/Karibische Inseln/Bahamas/-/Nassau	<Amerika>/Afro-Amerikaner	Herbst 1992
	93.25:8	Halterung für Steeldrumständer	Amerika/Karibische Inseln/Bahamas/-/Nassau	<Amerika>/Afro-Amerikaner	Herbst 1992
	93.25:9	Halterung für Steeldrumständer	Amerika/Karibische Inseln/Bahamas/-/Nassau	<Amerika>/Afro-Amerikaner	Herbst 1992
	93.25:10	Oberteil eines Steeldrumständers	Amerika/Karibische Inseln/Bahamas/-/Nassau	<Amerika>/Afro-Amerikaner	Herbst 1992
	93.25:11	Ständer für zwei Steeldrums	Amerika/Karibische Inseln/Bahamas/-/Nassau	<Amerika>/Afro-Amerikaner	Herbst 1992

Please note that many designations in this list have been identified as faulty, outdated or as racist abuse since the inventories' original conception.

Bild	Inventarnummer	Objektbezeichnung	Herkunft	Ethnie	Eingangsdatum
	93.25:12	Schmale Steeldrum, schwarz-weiss-rot verziert	Amerika/Karibische Inseln/Bahamas/-/Nassau	<Amerika>/Afro-Amerikaner	Herbst 1992
	93.25:13	Steeldrumständer	Amerika/Karibische Inseln/Bahamas/-/Nassau	<Amerika>/Afro-Amerikaner	Herbst 1992
	93.25:14	Fünf Schlägel aus Holz für die Steeldrums	Amerika/Karibische Inseln/Bahamas/-/Nassau	<Amerika>/Afro-Amerikaner	Herbst 1992
	93.26:1	Zuckerrohrmühle aus Metall	Amerika/Karibische Inseln/Haiti	<Amerika>/Afro-Amerikaner	12.5.1992
	93.35:1	Federmaske; mit Federn beklebte Maske (sog. Cara Grande)	Amerika/Südamerika/Brasilien	<Amerika>/<Südamerika>/Tapirapé	3.6.1993
	93.35:2	Federmaske; mit Federn beklebte Maske (sog. Cara Grande)	Amerika/Südamerika/Brasilien	<Amerika>/<Südamerika>/Tapirapé	3.6.1993
	93.41:1	Kostüm der "Rainha do Maracatú", Recife (10 Teile)	Amerika/Südamerika/Brasilien/-/Recife	<Amerika>/<Südamerika>/Afro-Brasilianer	Herbst 1992
	93.41:2	Kostüm der "Rainha do Maracatú", Recife (10 Teile)	Amerika/Südamerika/Brasilien/-/Recife	<Amerika>/<Südamerika>/Afro-Brasilianer	Herbst 1992
	93.41:3	Kostüm der "Rainha do Maracatú", Recife (10 Teile)	Amerika/Südamerika/Brasilien/-/Recife	<Amerika>/<Südamerika>/Afro-Brasilianer	Herbst 1992
	93.41:4	Kostüm der "Rainha do Maracatú", Recife (10 Teile)	Amerika/Südamerika/Brasilien/-/Recife	<Amerika>/<Südamerika>/Afro-Brasilianer	Herbst 1992
	93.41:5	Kostüm der "Rainha do Maracatú", Recife (10 Teile)	Amerika/Südamerika/Brasilien/-/Recife	<Amerika>/<Südamerika>/Afro-Brasilianer	Herbst 1992
	93.41:6	Kostüm der "Rainha do Maracatú", Recife (10 Teile)	Amerika/Südamerika/Brasilien/-/Recife	<Amerika>/<Südamerika>/Afro-Brasilianer	Herbst 1992
	93.41:7	Kostüm der "Rainha do Maracatú", Recife (10 Teile) - gesehen: Trommel	Amerika/Südamerika/Brasilien/-/Recife	<Amerika>/<Südamerika>/Afro-Brasilianer	Herbst 1992
	93.41:8	Kostüm der "Rainha do Maracatú", Recife (10 Teile) - gesehen: Trommel	Amerika/Südamerika/Brasilien/-/Recife	<Amerika>/<Südamerika>/Afro-Brasilianer	Herbst 1992
	93.41:9	Kostüm der "Rainha do Maracatú", Recife (10 Teile)	Amerika/Südamerika/Brasilien/-/Recife	<Amerika>/<Südamerika>/Afro-Brasilianer	Herbst 1992
	93.41:10	Kostüm der "Rainha do Maracatú", Recife (10 Teile)	Amerika/Südamerika/Brasilien/-/Recife	<Amerika>/<Südamerika>/Afro-Brasilianer	Herbst 1992
	93.41:11	Kostüm des "Rei do Maracatú," Recife (4	Amerika/Südamerika/Brasilien/-/Recife	<Amerika>/<Süda	Herbst 1992

Please note that many designations in this list have been identified as faulty, outdated or as racist abuse since the inventories' original conception.

Bild	Inventarnummer	Objektbezeichnung	Herkunft	Ethnie	Eingangsdatum
		Teile)		merika>/Afro-Brasilianer	
	93.41:12	Kostüm des "Rei do Maracatú," Recife (4 Teile)	Amerika/Südamerika/Brasilien/-/Recife	<Amerika>/<Südamerika>/Afro-Brasilianer	Herbst 1992
	93.41:13	Kostüm des "Rei do Maracatú," Recife (4 Teile)	Amerika/Südamerika/Brasilien/-/Recife	<Amerika>/<Südamerika>/Afro-Brasilianer	Herbst 1992
	93.41:14	Kostüm des "Rei do Maracatú," Recife (4 Teile)	Amerika/Südamerika/Brasilien/-/Recife	<Amerika>/<Südamerika>/Afro-Brasilianer	Herbst 1992
	93.41:15	Kostüm der Fahnenträgerin einer Sambaschule (8 Teile)	Amerika/Südamerika/Brasilien/-/Recife	<Amerika>/<Südamerika>/Afro-Brasilianer	Herbst 1992
	93.41:16	Kostüm der Fahnenträgerin einer Sambaschule (8 Teile)	Amerika/Südamerika/Brasilien/-/Recife	<Amerika>/<Südamerika>/Afro-Brasilianer	Herbst 1992
	93.41:17	Kostüm der Fahnenträgerin einer Sambaschule (8 Teile)	Amerika/Südamerika/Brasilien/-/Recife	<Amerika>/<Südamerika>/Afro-Brasilianer	Herbst 1992
	93.41:18	Kostüm der Fahnenträgerin einer Sambaschule (8 Teile)	Amerika/Südamerika/Brasilien/-/Recife	<Amerika>/<Südamerika>/Afro-Brasilianer	Herbst 1992
	93.41:19	Kostüm der Fahnenträgerin einer Sambaschule (8 Teile)	Amerika/Südamerika/Brasilien/-/Recife	<Amerika>/<Südamerika>/Afro-Brasilianer	Herbst 1992
	93.41:20	Kostüm der Fahnenträgerin einer Sambaschule (8 Teile)	Amerika/Südamerika/Brasilien/-/Recife	<Amerika>/<Südamerika>/Afro-Brasilianer	Herbst 1992
	93.41:21	Kostüm der Fahnenträgerin einer Sambaschule (8 Teile)	Amerika/Südamerika/Brasilien/-/Recife	<Amerika>/<Südamerika>/Afro-Brasilianer	Herbst 1992
	93.41:22	Kostüm der Fahnenträgerin einer Sambaschule (8 Teile)	Amerika/Südamerika/Brasilien/-/Recife	<Amerika>/<Südamerika>/Afro-Brasilianer	Herbst 1992
	93.41:23	Kostüm des "Mestre Sala" einer Sambaschule (5 Teile)	Amerika/Südamerika/Brasilien/-/Recife	<Amerika>/<Südamerika>/Afro-Brasilianer	Herbst 1992
	93.41:24	Kostüm des "Mestre Sala" einer Sambaschule (5 Teile)	Amerika/Südamerika/Brasilien/-/Recife	<Amerika>/<Südamerika>/Afro-Brasilianer	Herbst 1992
	93.41:25	Kostüm des "Mestre Sala" einer Sambaschule (5 Teile)	Amerika/Südamerika/Brasilien/-/Recife	<Amerika>/<Südamerika>/Afro-	Herbst 1992

Please note that many designations in this list have been identified as faulty, outdated or as racist abuse since the inventories original conception.

Bild	Inventarnummer	Objektbezeichnung	Herkunft	Ethnie	Eingangsdatum
				Brasilianer	
	93.41:26	Kostüm des "Mestre Sala" einer Sambaschule (5 Teile)	Amerika/Südamerika/Brasilien/-/Recife	<Amerika>/<Südamerika>/Afro-Brasilianer	Herbst 1992
	93.41:27	Kostüm des "Mestre Sala" einer Sambaschule (5 Teile)	Amerika/Südamerika/Brasilien/-/Recife	<Amerika>/<Südamerika>/Afro-Brasilianer	Herbst 1992
	93.41:28	Kostüm des "Mestre Sala" einer Sambaschule (5 Teile)	Amerika/Südamerika/Brasilien/-/Recife	<Amerika>/<Südamerika>/Afro-Brasilianer	Herbst 1992
	93.41:29	Kostüm der "Baiana= Ehrenbegleiterin" einer Sambaschule (6 Teile)	Amerika/Südamerika/Brasilien/-/Recife	<Amerika>/<Südamerika>/Afro-Brasilianer	Herbst 1992
	93.41:30	Kostüm der "Baiana= Ehrenbegleiterin" einer Sambaschule (6 Teile)	Amerika/Südamerika/Brasilien/-/Recife	<Amerika>/<Südamerika>/Afro-Brasilianer	Herbst 1992
	93.41:31	Kostüm der "Baiana= Ehrenbegleiterin" einer Sambaschule (6 Teile)	Amerika/Südamerika/Brasilien/-/Recife	<Amerika>/<Südamerika>/Afro-Brasilianer	Herbst 1992
	93.41:32	Kostüm der "Baiana= Ehrenbegleiterin" einer Sambaschule (6 Teile)	Amerika/Südamerika/Brasilien/-/Recife	<Amerika>/<Südamerika>/Afro-Brasilianer	Herbst 1992
	93.41:33	Kostüm der "Baiana= Ehrenbegleiterin" einer Sambaschule (6 Teile)	Amerika/Südamerika/Brasilien/-/Recife	<Amerika>/<Südamerika>/Afro-Brasilianer	Herbst 1992
	93.41:34	Kostüm der "Baiana= Ehrenbegleiterin" einer Sambaschule (6 Teile)	Amerika/Südamerika/Brasilien/-/Recife	<Amerika>/<Südamerika>/Afro-Brasilianer	Herbst 1992
	93.41:35	Kostüm der "Baiana (= Ehrenbegleiterin) do Maracatú" "Catirina" (3 Teile)	Amerika/Südamerika/Brasilien/-/Recife	<Amerika>/<Südamerika>/Afro-Brasilianer	Herbst 1992
	93.41:36	Kostüm der "Baiana (= Ehrenbegleiterin) do Maracatú" "Catirina" (3 Teile)	Amerika/Südamerika/Brasilien/-/Recife	<Amerika>/<Südamerika>/Afro-Brasilianer	Herbst 1992
	93.41:37	Kostüm der "Baiana (= Ehrenbegleiterin) do Maracatú" "Catirina" (3 Teile)	Amerika/Südamerika/Brasilien/-/Recife	<Amerika>/<Südamerika>/Afro-Brasilianer	Herbst 1992
	93.41:38	Kostüm der Pomba Gira einer Sambaschule (3 Teile)	Amerika/Südamerika/Brasilien/-/Recife	<Amerika>/<Südamerika>/Afro-Brasilianer	Herbst 1992
	93.41:39	Kostüm der Pomba Gira einer Sambaschule (3 Teile)	Amerika/Südamerika/Brasilien/-/Recife	<Amerika>/<Südamerika>/Afro-Brasilianer	Herbst 1992

Please note that many designations in this list have been identified as faulty, outdated or as racist abuse since the inventories' original conception.

Bild	Inventarnummer	Objektbezeichnung	Herkunft	Ethnie	Eingangsdatum
	93.41:40	Kostüm der Pomba Gira einer Sambaschule (3 Teile)	Amerika/Südamerika/Brasilien/-/Recife	<Amerika>/<Südamerika>/Afro-Brasilianer	Herbst 1992
	93.41:60	Kostüm des Gottes Oxalá, bzw. Orixalá (zwölf Teile 93.41:60-71)	Amerika/Südamerika/Brasilien	<Amerika>/<Südamerika>/Afro-Brasilianer	Herbst 1992
	93.41:61	Kostüm des Gottes Oxalá, bzw. Orixalá (zwölf Teile 93.41:60-71)	Amerika/Südamerika/Brasilien	<Amerika>/<Südamerika>/Afro-Brasilianer	Herbst 1992
	93.41:62	Kostüm des Gottes Oxalá, bzw. Orixalá (zwölf Teile 93.41:60-71)	Amerika/Südamerika/Brasilien	<Amerika>/<Südamerika>/Afro-Brasilianer	Herbst 1992
	93.41:63	Kostüm des Gottes Oxalá, bzw. Orixalá (zwölf Teile 93.41:60-71)	Amerika/Südamerika/Brasilien	<Amerika>/<Südamerika>/Afro-Brasilianer	Herbst 1992
	93.41:64	Kostüm des Gottes Oxalá, bzw. Orixalá (zwölf Teile 93.41:60-71) [gesehen zehn Teile mit Nr. 93.41:64]	Amerika/Südamerika/Brasilien	<Amerika>/<Südamerika>/Afro-Brasilianer	Herbst 1992
	93.41:65	Gürtel aus Aluminium mit Stanzverzierung (fliegender Vogel): Kostüm des Gottes Oxalá, bzw. Orixalá (zwölf Teile 93.41:60-71)	Amerika/Südamerika/Brasilien	<Amerika>/<Südamerika>/Afro-Brasilianer	Herbst 1992
	93.41:66	Krone aus Aluminium mit weißen Plastikperlen und separater Aufsatz in Vogelform aus Aluminium: Kostüm des Gottes Oxalá, bzw. Orixalá (zwölf Teile 93.41:60-71)	Amerika/Südamerika/Brasilien	<Amerika>/<Südamerika>/Afro-Brasilianer	Herbst 1992
	93.41:67	Oberarmreif aus Aluminium mit Stanzverzierung (Vogel): Kostüm des Gottes Oxalá, bzw. Orixalá (zwölf Teile 93.41:60-71)	Amerika/Südamerika/Brasilien	<Amerika>/<Südamerika>/Afro-Brasilianer	Herbst 1992
	93.41:68	Oberarmreif aus Aluminium mit Stanzverzierung (fliegender Vogel): Kostüm des Gottes Oxalá, bzw. Orixalá (zwölf Teile 93.41:60-71)	Amerika/Südamerika/Brasilien	<Amerika>/<Südamerika>/Afro-Brasilianer	Herbst 1992
	93.41:69	Armreif aus Aluminium mit Stanzverzierung (fliegender Vogel): Kostüm des Gottes Oxalá, bzw. Orixalá (zwölf Teile 93.41:60-71)	Amerika/Südamerika/Brasilien	<Amerika>/<Südamerika>/Afro-Brasilianer	Herbst 1992
	93.41:70	Armreif aus Aluminium mit Stanzverzierung (fliegender Vogel): Kostüm des Gottes Oxalá, bzw. Orixalá (zwölf Teile 93.41:60-71)	Amerika/Südamerika/Brasilien	<Amerika>/<Südamerika>/Afro-Brasilianer	Herbst 1992
	93.41:71	Herz aus Aluminium zum Umhängen	Amerika/Südamerika/Brasilien	<Amerika>/<Süda	Herbst 1992

Please note that not all terminologies in this list have been identified as faulty, outdated or as racist abuse since the inventories' original conception.

Bild	Inventarnummer	Objektbezeichnung	Herkunft	Ethnie	Eingangsdatum
		(zweidimensional) mit Stanzverzierung (fliegender Vogel) und einer Kette aus Klammern: Kostüm des Gottes Oxalá, bzw. Orixalá (zwölf Teile 93.41:60-71)		merika>/Afro-Brasilianer	
	93.41:72	Geschirr des Gottes Oxalá, bzw. Orixalá, Zubehör zu Karnevalskostüm (93.41:72-80)	Amerika/Südamerika/Brasilien	<Amerika>/<Südamerika>/Afro-Brasilianer	Herbst 1992
	93.41:73	Geschirr des Gottes Oxalá, bzw. Orixalá, Zubehör zu Karnevalskostüm (93.41:72-80)	Amerika/Südamerika/Brasilien	<Amerika>/<Südamerika>/Afro-Brasilianer	Herbst 1992
	93.41:74	Geschirr des Gottes Oxalá, bzw. Orixalá, Zubehör zu Karnevalskostüm (93.41:72-80)	Amerika/Südamerika/Brasilien	<Amerika>/<Südamerika>/Afro-Brasilianer	Herbst 1992
	93.41:75	Geschirr des Gottes Oxalá, bzw. Orixalá, Zubehör zu Karnevalskostüm (93.41:72-80)	Amerika/Südamerika/Brasilien	<Amerika>/<Südamerika>/Afro-Brasilianer	Herbst 1992
	93.41:76	Geschirr des Gottes Oxalá, bzw. Orixalá, Zubehör zu Karnevalskostüm (93.41:72-80)	Amerika/Südamerika/Brasilien	<Amerika>/<Südamerika>/Afro-Brasilianer	Herbst 1992
	93.41:77	Geschirr des Gottes Oxalá, bzw. Orixalá, Zubehör zu Karnevalskostüm (93.41:72-80)	Amerika/Südamerika/Brasilien	<Amerika>/<Südamerika>/Afro-Brasilianer	Herbst 1992
	93.41:78	Geschirr des Gottes Oxalá, bzw. Orixalá, Zubehör zu Karnevalskostüm (93.41:72-80)	Amerika/Südamerika/Brasilien	<Amerika>/<Südamerika>/Afro-Brasilianer	Herbst 1992
	93.41:79	Geschirr des Gottes Oxalá, bzw. Orixalá, Zubehör zu Karnevalskostüm (93.41:72-80)	Amerika/Südamerika/Brasilien	<Amerika>/<Südamerika>/Afro-Brasilianer	Herbst 1992
	93.41:80	Geschirr des Gottes Oxalá, bzw. Orixalá, Zubehör zu Karnevalskostüm (93.41:72-80)	Amerika/Südamerika/Brasilien	<Amerika>/<Südamerika>/Afro-Brasilianer	Herbst 1992
	93.41:81	Kostüm der Göttin Yemanjá (zehn Teile 93.41:81-90)	Amerika/Südamerika/Brasilien	<Amerika>/<Südamerika>/Afro-Brasilianer	Herbst 1992
	93.41:82	Krone mit türkisen Pailletten und Muscheln; Teil des Kostüms der Göttin Yemanjá (zehn Teile 93.41:81-90)	Amerika/Südamerika/Brasilien	<Amerika>/<Südamerika>/Afro-Brasilianer	Herbst 1992
	93.41:83	Kostüm der Göttin Yemanjá (zehn Teile 93.41:81-90)	Amerika/Südamerika/Brasilien	<Amerika>/<Südamerika>/Afro-Brasilianer	Herbst 1992
	93.41:84	Kostüm der Göttin Yemanjá (zehn Teile 93.41:81-90)	Amerika/Südamerika/Brasilien	<Amerika>/<Südamerika>/Afro-Brasilianer	Herbst 1992

Please note that many designations in this list have been identified as faulty, outdated or as racist abuse since the inventories original conception.

Bild	Inventarnummer	Objektbezeichnung	Herkunft	Ethnie	Eingangsdatum
	93.41:85	Stab mit Mondsichel und Stern; Teil des Kostüms der Göttin Yemanjá (zehn Teile 93.41:81-90)	Amerika/Südamerika/Brasilien	<Amerika>/<Südamerika>/Afro-Brasilianer	Herbst 1992
	93.41:86	Korsett (aus Blech?) mit Fischen verziert; Teil des Kostüms der Göttin Yemanjá (zehn Teile 93.41:81-90)	Amerika/Südamerika/Brasilien	<Amerika>/<Südamerika>/Afro-Brasilianer	Herbst 1992
	93.41:87	Verzierter, breiter Armreif mit Fischen aus Aluminium: Kostüm der Göttin Yemanjá (zehn Teile 93.41:81-90)	Amerika/Südamerika/Brasilien	<Amerika>/<Südamerika>/Afro-Brasilianer	Herbst 1992
	93.41:88	breiter Armreif (aus Blech?) mit Fischen verziert ; Teil des Kostüms der Göttin Yemanjá (zehn Teile 93.41:81-90)	Amerika/Südamerika/Brasilien	<Amerika>/<Südamerika>/Afro-Brasilianer	Herbst 1992
	93.41:89	Verzierter, breiter Armreif mit Fischen aus Aluminium; Teil des Kostüms der Göttin Yemanjá (zehn Teile 93.41:81-90)	Amerika/Südamerika/Brasilien	<Amerika>/<Südamerika>/Afro-Brasilianer	Herbst 1992
	93.41:90	Verzierter, breiter Armreif mit Fischen (aus Blech?); Teil des Kostüms der Göttin Yemanjá (zehn Teile 93.41:81-90)	Amerika/Südamerika/Brasilien	<Amerika>/<Südamerika>/Afro-Brasilianer	Herbst 1992
	93.41:91	Geschirr der Göttin Yemanjá (elf Teile 93.41:91-101)	Amerika/Südamerika/Brasilien	<Amerika>/<Südamerika>/Afro-Brasilianer	Herbst 1992
	93.41:92	Geschirr der Göttin Yemanjá (elf Teile 93.41:91-101)	Amerika/Südamerika/Brasilien	<Amerika>/<Südamerika>/Afro-Brasilianer	Herbst 1992
	93.41:93	Geschirr der Göttin Yemanjá (elf Teile 93.41:91-101)	Amerika/Südamerika/Brasilien	<Amerika>/<Südamerika>/Afro-Brasilianer	Herbst 1992
	93.41:94	Geschirr der Göttin Yemanjá (elf Teile 93.41:91-101)	Amerika/Südamerika/Brasilien	<Amerika>/<Südamerika>/Afro-Brasilianer	Herbst 1992
	93.41:95	Geschirr der Göttin Yemanjá (elf Teile 93.41:91-101)	Amerika/Südamerika/Brasilien	<Amerika>/<Südamerika>/Afro-Brasilianer	Herbst 1992
	93.41:96	Geschirr der Göttin Yemanjá (elf Teile 93.41:91-101)	Amerika/Südamerika/Brasilien	<Amerika>/<Südamerika>/Afro-Brasilianer	Herbst 1992
	93.41:97	Geschirr der Göttin Yemanjá (elf Teile 93.41:91-101)	Amerika/Südamerika/Brasilien	<Amerika>/<Südamerika>/Afro-Brasilianer	Herbst 1992
	93.41:98	Geschirr der Göttin Yemanjá (elf Teile 93.41:91-101)	Amerika/Südamerika/Brasilien	<Amerika>/<Südamerika>/Afro-Brasilianer	Herbst 1992
	93.41:99	Geschirr der Göttin Yemanjá (elf Teile	Amerika/Südamerika/Brasilien	<Amerika>/<Süda	Herbst 1992

Please note that many designations in this list have been identified as faulty, outdated or as racist abuse since the inventories were made in connection.

Bild	Inventarnummer	Objektbezeichnung	Herkunft	Ethnie	Eingangsdatum
		93.41:91-101)		merika>/Afro-Brasilianer	
	93.41:100	Geschirr der Göttin Yemanjá (elf Teile 93.41:91-101)	Amerika/Südamerika/Brasilien	<Amerika>/<Südamerika>/Afro-Brasilianer	Herbst 1992
	93.41:101	Geschirr der Göttin Yemanjá (elf Teile 93.41:91-101)	Amerika/Südamerika/Brasilien	<Amerika>/<Südamerika>/Afro-Brasilianer	Herbst 1992
	93.41:102	Hose aus weißem und rotem Satin: Teil des Kostüms des Gottes Xangó (vierzehn Teile 93.41:102-112)	Amerika/Südamerika/Brasilien	<Amerika>/<Südamerika>/Afro-Brasilianer	Herbst 1992
	93.41:103	Rocküberwurf aus rotem und weißem Satin: Teil des Kostüms des Gottes Xangó (vierzehn Teile 93.41:102-112)	Amerika/Südamerika/Brasilien	<Amerika>/<Südamerika>/Afro-Brasilianer	Herbst 1992
	93.41:104	[gesehen: rechteckiges, langes Tuch in rot mit floraler Musterung] Kostüm des Gottes Xangó (vierzehn Teile 93.41:102-112)	Amerika/Südamerika/Brasilien	<Amerika>/<Südamerika>/Afro-Brasilianer	Herbst 1992
	93.41:105	Krone aus Aluminium mit roten Steinen verziert, Kronenaufsatz in Form eines Doppelbeils: Kostüm des Gottes Xangó (vierzehn Teile 93.41:102-112)	Amerika/Südamerika/Brasilien	<Amerika>/<Südamerika>/Afro-Brasilianer	Herbst 1992
	93.41:106	Oberarmreifen aus Aluminium mit Stanzverzierung (Beile): Kostüm des Gottes Xangó (vierzehn Teile 93.41:102-112)	Amerika/Südamerika/Brasilien	<Amerika>/<Südamerika>/Afro-Brasilianer	Herbst 1992
	93.41:107	Oberarmreifen aus Aluminium mit Stanzverzierung (Beile): (Kostüm des Gottes Xangó (vierzehn Teile 93.41:102-112)	Amerika/Südamerika/Brasilien	<Amerika>/<Südamerika>/Afro-Brasilianer	Herbst 1992
	93.41:108	Armreif aus Aluminium, Stanzverzierung (zwei Beile): Kostüm des Gottes Xangó (vierzehn Teile 93.41:102-112)	Amerika/Südamerika/Brasilien	<Amerika>/<Südamerika>/Afro-Brasilianer	Herbst 1992
	93.41:109	Armreif aus Aluminium mit Stanzverzierung (zwei Beile): Kostüm des Gottes Xangó (vierzehn Teile 93.41:102-112)	Amerika/Südamerika/Brasilien	<Amerika>/<Südamerika>/Afro-Brasilianer	Herbst 1992
	93.41:110	Gürtel aus Aluminium mit Stanzverzierung (gekreuzte Streitäxte): Kostüm des Gottes Xangó (vierzehn Teile 93.41:102-112)	Amerika/Südamerika/Brasilien	<Amerika>/<Südamerika>/Afro-Brasilianer	Herbst 1992
	93.41:111	Schelle mit vier Trichtern aus Aluminium mit Stanzverzierung (Blumen): Kostüm des Xangó (vierzehn Teile 93.41:102-112), Teil von Karnevalskostüm	Amerika/Südamerika/Brasilien	<Amerika>/<Südamerika>/Afro-Brasilianer	Herbst 1992

Please note that many descriptions may have been identified as faulty, outdated or as racist abuse since the inventories original conception.

Bild	Inventarnummer	Objektbezeichnung	Herkunft	Ethnie	Eingangsdatum
	93.41:112	Doppelaxt aus Aluminium: Kostüm des Gottes Xangó (vierzehn Teile 93.41:102-112), Teil von Karnevalskostüm	Amerika/Südamerika/Brasilien	<Amerika>/<Südamerika>/Afro-Brasilianer	Herbst 1992
	93.41:113	Holzschale des Gottes Xangó (vierzehn Teile 93.41:102-112), Teil von Karnevalskostüm	Amerika/Südamerika/Brasilien	<Amerika>/<Südamerika>/Afro-Brasilianer	Herbst 1992
	93.41:114	Stein des Gottes Xangó (vierzehn Teile 93.41:102-112), Teil von Karnevalskostüm	Amerika/Südamerika/Brasilien	<Amerika>/<Südamerika>/Afro-Brasilianer	Herbst 1992
	93.41:115	Kostüm der Göttin Oxum (dreizehn Teile 93.41:115-127)	Amerika/Südamerika/Brasilien	<Amerika>/<Südamerika>/Afro-Brasilianer	Herbst 1992
	93.41:116	Kostüm der Göttin Oxum (dreizehn Teile 93.41:115-127)	Amerika/Südamerika/Brasilien	<Amerika>/<Südamerika>/Afro-Brasilianer	Herbst 1992
	93.41:117	Kostüm der Göttin Oxum (dreizehn Teile 93.41:115-127)	Amerika/Südamerika/Brasilien	<Amerika>/<Südamerika>/Afro-Brasilianer	Herbst 1992
	93.41:118	Kostüm der Göttin Oxum (dreizehn Teile 93.41:115-127)	Amerika/Südamerika/Brasilien	<Amerika>/<Südamerika>/Afro-Brasilianer	Herbst 1992
	93.41:119	Kostüm der Göttin Oxum (dreizehn Teile 93.41:115-127)	Amerika/Südamerika/Brasilien	<Amerika>/<Südamerika>/Afro-Brasilianer	Herbst 1992
	93.41:120	Kostüm der Göttin Oxum (dreizehn Teile 93.41:115-127)	Amerika/Südamerika/Brasilien	<Amerika>/<Südamerika>/Afro-Brasilianer	Herbst 1992
	93.41:121	Kostüm der Göttin Oxum (dreizehn Teile 93.41:115-127)	Amerika/Südamerika/Brasilien	<Amerika>/<Südamerika>/Afro-Brasilianer	Herbst 1992
	93.41:122	Kostüm der Göttin Oxum (dreizehn Teile 93.41:115-127)	Amerika/Südamerika/Brasilien	<Amerika>/<Südamerika>/Afro-Brasilianer	Herbst 1992
	93.41:123	Kostüm der Göttin Oxum (dreizehn Teile 93.41:115-127)	Amerika/Südamerika/Brasilien	<Amerika>/<Südamerika>/Afro-Brasilianer	Herbst 1992
	93.41:124	Kostüm der Göttin Oxum (dreizehn Teile 93.41:115-127)	Amerika/Südamerika/Brasilien	<Amerika>/<Südamerika>/Afro-Brasilianer	Herbst 1992
	93.41:125	Kostüm der Göttin Oxum (dreizehn Teile 93.41:115-127)	Amerika/Südamerika/Brasilien	<Amerika>/<Südamerika>/Afro-Brasilianer	Herbst 1992
	93.41:126	Kostüm der Göttin Oxum (dreizehn Teile	Amerika/Südamerika/Brasilien	<Amerika>/<Süda	Herbst 1992

Please note that many designations in this list have been identified as faulty, outdated or as racist abuse since the inventions and since conception.

Bild	Inventarnummer	Objektbezeichnung	Herkunft	Ethnie	Eingangsdatum
		93.41:115-127)		merika>/Afro-Brasilianer	
	93.41:127	Kostüm der Göttin Oxum (dreizehn Teile 93.41:115-127)	Amerika/Südamerika/Brasilien	<Amerika>/<Südamerika>/Afro-Brasilianer	Herbst 1992
	93.41:128	Opfergeschirr der Göttin Oxum (zehn Teile 93.41:128-137)	Amerika/Südamerika/Brasilien	<Amerika>/<Südamerika>/Afro-Brasilianer	Herbst 1992
	93.41:129	Opfergeschirr der Göttin Oxum (zehn Teile 93.41:128-137)	Amerika/Südamerika/Brasilien	<Amerika>/<Südamerika>/Afro-Brasilianer	Herbst 1992
	93.41:130	Opfergeschirr der Göttin Oxum (zehn Teile 93.41:128-137)	Amerika/Südamerika/Brasilien	<Amerika>/<Südamerika>/Afro-Brasilianer	Herbst 1992
	93.41:131	Opfergeschirr der Göttin Oxum (zehn Teile 93.41:128-137)	Amerika/Südamerika/Brasilien	<Amerika>/<Südamerika>/Afro-Brasilianer	Herbst 1992
	93.41:132	Opfergeschirr der Göttin Oxum (zehn Teile 93.41:128-137)	Amerika/Südamerika/Brasilien	<Amerika>/<Südamerika>/Afro-Brasilianer	Herbst 1992
	93.41:133	Opfergeschirr der Göttin Oxum (zehn Teile 93.41:128-137)	Amerika/Südamerika/Brasilien	<Amerika>/<Südamerika>/Afro-Brasilianer	Herbst 1992
	93.41:134	Opfergeschirr der Göttin Oxum (zehn Teile 93.41:128-137)	Amerika/Südamerika/Brasilien	<Amerika>/<Südamerika>/Afro-Brasilianer	Herbst 1992
	93.41:135	Opfergeschirr der Göttin Oxum (zehn Teile 93.41:128-137)	Amerika/Südamerika/Brasilien	<Amerika>/<Südamerika>/Afro-Brasilianer	Herbst 1992
	93.41:136	Opfergeschirr der Göttin Oxum (zehn Teile 93.41:128-137)	Amerika/Südamerika/Brasilien	<Amerika>/<Südamerika>/Afro-Brasilianer	Herbst 1992
	93.41:137	Opfergeschirr der Göttin Oxum (zehn Teile 93.41:128-137)	Amerika/Südamerika/Brasilien	<Amerika>/<Südamerika>/Afro-Brasilianer	Herbst 1992
	93.41:144	Kostüm der Göttin Iansa (neun Teile 93.41:144-152)	Amerika/Südamerika/Brasilien	<Amerika>/<Südamerika>/Afro-Brasilianer	Herbst 1992
	93.41:145	Kostüm der Göttin Iansa (neun Teile 93.41:144-152)	Amerika/Südamerika/Brasilien	<Amerika>/<Südamerika>/Afro-Brasilianer	Herbst 1992
	93.41:146	Kostüm der Göttin Iansa (neun Teile 93.41:144-152)	Amerika/Südamerika/Brasilien	<Amerika>/<Südamerika>/Afro-	Herbst 1992

Please note that many designations in this list have been identified as faulty, outdated or as racist abuse since the inventories original conception.

Bild	Inventarnummer	Objektbezeichnung	Herkunft	Ethnie	Eingangsdatum
				Brasilianer	
	93.41:147	Kostüm der Göttin Iansa (neun Teile 93.41:144-152)	Amerika/Südamerika/Brasilien	<Amerika>/<Südamerika>/Afro-Brasilianer	Herbst 1992
	93.41:148	Goldene Krone aus Aluminium: Kostüm der Göttin Iansa (neun Teile 93.41:144-152)	Amerika/Südamerika/Brasilien	<Amerika>/<Südamerika>/Afro-Brasilianer	Herbst 1992
	93.41:149	Kostüm der Göttin Iansa (neun Teile 93.41:144-152)	Amerika/Südamerika/Brasilien	<Amerika>/<Südamerika>/Afro-Brasilianer	Herbst 1992
	93.41:150	Trinkgefäß mit Stab und Deckel mit Stern, gold; Teil des Kostüms der Göttin Iansa (neun Teile 93.41:144-152)	Amerika/Südamerika/Brasilien	<Amerika>/<Südamerika>/Afro-Brasilianer	Herbst 1992
	93.41:151	Schwert mit Schneide in Blitzform, aus Aluminium, gold; Teil des Kostüms der Göttin Iansa (neun Teile 93.41:144-152)	Amerika/Südamerika/Brasilien	<Amerika>/<Südamerika>/Afro-Brasilianer	Herbst 1992
	93.41:152	Krone aus Aluminium, gold mit Mustern und zwei Blitzen: Teil des Kostüms der Göttin Iansa (neun Teile 93.41:144-152)	Amerika/Südamerika/Brasilien	<Amerika>/<Südamerika>/Afro-Brasilianer	Herbst 1992
	93.41:153	Opfergeschirr der Göttin Iansa (sechs Teile 93.41:153-158)	Amerika/Südamerika/Brasilien	<Amerika>/<Südamerika>/Afro-Brasilianer	Herbst 1992
	93.41:154	Opfergeschirr der Göttin Iansa (sechs Teile 93.41:153-158)	Amerika/Südamerika/Brasilien	<Amerika>/<Südamerika>/Afro-Brasilianer	Herbst 1992
	93.41:155	Opfergeschirr der Göttin Iansa (sechs Teile 93.41:153-158)	Amerika/Südamerika/Brasilien	<Amerika>/<Südamerika>/Afro-Brasilianer	Herbst 1992
	93.41:156	Opfergeschirr der Göttin Iansa (sechs Teile 93.41:153-158)	Amerika/Südamerika/Brasilien	<Amerika>/<Südamerika>/Afro-Brasilianer	Herbst 1992
	93.41:157	Opfergeschirr der Göttin Iansa (sechs Teile 93.41:153-158)	Amerika/Südamerika/Brasilien	<Amerika>/<Südamerika>/Afro-Brasilianer	Herbst 1992
	93.41:158	Opfergeschirr der Göttin Iansa (sechs Teile 93.41:153-158)	Amerika/Südamerika/Brasilien	<Amerika>/<Südamerika>/Afro-Brasilianer	Herbst 1992
	93.41:159	Kostüm des Gottes Omolu (zwei Teile 93.41:159-160)	Amerika/Südamerika/Brasilien	<Amerika>/<Südamerika>/Afro-Brasilianer	Herbst 1992
	93.41:160	Kostüm des Gottes Omolu (zwei Teile 93.41:159-160)	Amerika/Südamerika/Brasilien	<Amerika>/<Südamerika>/Afro-Brasilianer	Herbst 1992

Please note that many designations in this list have been identified as faulty, outdated or as racist abuse since the inventories' original conception.

Bild	Inventarnummer	Objektbezeichnung	Herkunft	Ethnie	Eingangsdatum
	93.41:161	Rock, dunkelbraun, aus Filz (?), Teil des Kostüms des Gottes Oxóssi (zwölf Teile 93.41:161-172)	Amerika/Südamerika/Brasilien	<Amerika>/<Südamerika>/Afro-Brasilianer	Herbst 1992
	93.41:162	Hose aus braunem, glänzenden Stoff, mit Schlag, Teil des Kostüms des Gottes Oxóssi (zwölf Teile 93.41:161-172)	Amerika/Südamerika/Brasilien	<Amerika>/<Südamerika>/Afro-Brasilianer	Herbst 1992
	93.41:163	längliches braunes Tuch, glänzender Stoff, Teil des Kostüms des Gottes Oxóssi (zwölf Teile 93.41:161-172)	Amerika/Südamerika/Brasilien	<Amerika>/<Südamerika>/Afro-Brasilianer	Herbst 1992
	93.41:164	Gürtel aus ALuminium mit Stanzverzierung mit Pfeil und Bogen-Motiv, Teil des Kostüms des Gottes Oxóssi (zwölf Teile 93.41:161-172)	Amerika/Südamerika/Brasilien	<Amerika>/<Südamerika>/Afro-Brasilianer	Herbst 1992
	93.41:165	Nachbildung einer Handtasche aus Aluminium (zweidimensional) mit Stanzverzierung (gespannter Bogen) und Kette aus Klammern: Kostüm des Gottes Oxóssi (zwölf Teile 93.41:161-172)	Amerika/Südamerika/Brasilien	<Amerika>/<Südamerika>/Afro-Brasilianer	Herbst 1992
	93.41:166	Gespannter Bogen und Pfeil aus Aluminium (Miniatur) mit Stanzverzierung (Blätter): Kostüm des Gottes Oxóssi (zwölf Teile 93.41:161-172)	Amerika/Südamerika/Brasilien	<Amerika>/<Südamerika>/Afro-Brasilianer	Herbst 1992
	93.41:167	Schwert aus Aluminium mit Stanzverzierung (Blumen) sowie drei Plastikperlen in grün: Kostüm des Gottes Oxóssi (zwölf Teile 93.41:161-172)	Amerika/Südamerika/Brasilien	<Amerika>/<Südamerika>/Afro-Brasilianer	Herbst 1992
	93.41:168	Oberarmreif aus Aluminium mit Stanzverzierung (gespannter Bogen): Kostüm des Gottes Oxóssi (zwölf Teile 93.41:161-172)	Amerika/Südamerika/Brasilien	<Amerika>/<Südamerika>/Afro-Brasilianer	Herbst 1992
	93.41:169	Oberarmreif aus Aluminium mit Stanzverzierung (gespannter Bogen): Kostüm des Gottes Oxóssi (zwölf Teile 93.41:161-172)	Amerika/Südamerika/Brasilien	<Amerika>/<Südamerika>/Afro-Brasilianer	Herbst 1992
	93.41:170	Armreifen aus Aluminium mit Stanzverzierung (gespannter Bogen): Kostüm des Gottes Oxóssi (zwölf Teile 93.41:161-172)	Amerika/Südamerika/Brasilien	<Amerika>/<Südamerika>/Afro-Brasilianer	Herbst 1992
	93.41:171	Unterarmreif aus Aluminium mit Stanzverzierung (gespannter Bogen): Kostüm des Gottes Oxóssi (zwölf Teile 93.41:161-172)	Amerika/Südamerika/Brasilien	<Amerika>/<Südamerika>/Afro-Brasilianer	Herbst 1992
	93.41:172	Helm aus Aluminium mit Stanzverzierung (Blumen mit grünen Perlen in der Mitte) und federartige Helmspitze + ein	Amerika/Südamerika/Brasilien	<Amerika>/<Südamerika>/Afro-Brasilianer	Herbst 1992

Please note that many designations in this list have been identified as faulty, outdated or as racist abuse since the inventories' original conception.

Bild	Inventarnummer	Objektbezeichnung	Herkunft	Ethnie	Eingangsdatum
		Bruchstück (Ohrenschutz?): Kostüm des Gottes Oxóssi (zwölf Teile 93.41:161-172)			
	93.41:173	Roter Rock, Teil des Kostüms des Gottes Ogum (zwölf Teile 93.41:173-184)	Amerika/Südamerika/Brasilien	<Amerika>/<Südamerika>/Afro-Brasilianer	Herbst 1992
	93.41:174	Grüne Hose mit Schlag, glänzender Stoff, Teil des Kostüms des Gottes Ogum (zwölf Teile 93.41:173-184)	Amerika/Südamerika/Brasilien	<Amerika>/<Südamerika>/Afro-Brasilianer	Herbst 1992
	93.41:175	Kostüm des Gottes Ogum (zwölf Teile 93.41:173-184)	Amerika/Südamerika/Brasilien	<Amerika>/<Südamerika>/Afro-Brasilianer	Herbst 1992
	93.41:176	Gürtelteil aus Aluminium mit Stanzverzierung, auf Frontseite zwei überkreuzte Schwerter abgebildet mit Speer (?) mittig über die Schwerter liegend, Teil eines Kostüms des Gottes Ogum (zwölf Teile 93.41:173-184)	Amerika/Südamerika/Brasilien	<Amerika>/<Südamerika>/Afro-Brasilianer	Herbst 1992
	93.41:177	Schwert aus Aluminium mit Stanzverzierung (Blumen): Kostüm des Gottes Ogum (zwölf Teile 93.41:173-184)	Amerika/Südamerika/Brasilien	<Amerika>/<Südamerika>/Afro-Brasilianer	Herbst 1992
	93.41:178	Knöchelreifen aus Aluminium mit Stanzverzierung (gekreuzte Schwerter): Kostüm des Gottes Ogum (zwölf Teile 93.41:173-184)	Amerika/Südamerika/Brasilien	<Amerika>/<Südamerika>/Afro-Brasilianer	Herbst 1992
	93.41:179	Knöchelreifen aus Aluminium mit Stanzverzierung (gekreuzte Schwerter): Kostüm des Gottes Ogum (zwölf Teile 93.41:173-184)	Amerika/Südamerika/Brasilien	<Amerika>/<Südamerika>/Afro-Brasilianer	Herbst 1992
	93.41:180	Oberarmreif aus Aluminium mit Stanzverzierung (gekreuzte Schwerter): Kostüm des Gottes Ogum (zwölf Teile 93.41:173-184)	Amerika/Südamerika/Brasilien	<Amerika>/<Südamerika>/Afro-Brasilianer	Herbst 1992
	93.41:181	Oberarmreif aus Aluminium mit Stanzverzierung (gekreuzte Schwerter): Kostüm des Gottes Ogum (zwölf Teile 93.41:173-184)	Amerika/Südamerika/Brasilien	<Amerika>/<Südamerika>/Afro-Brasilianer	Herbst 1992
	93.41:182	Armreif aus Aluminium mit Stanzverzierung (gekreuzte Schwerter): Kostüm des Gottes Ogum (zwölf Teile 93.41:173-184)	Amerika/Südamerika/Brasilien	<Amerika>/<Südamerika>/Afro-Brasilianer	Herbst 1992
	93.41:183	Armreif aus Aluminium mit Stanzverzierung (gekreuzte Schwerter): Kostüm des Gottes Ogum (zwölf Teile 93.41:173-184)	Amerika/Südamerika/Brasilien	<Amerika>/<Südamerika>/Afro-Brasilianer	Herbst 1992

Please note that any designations in this list have been identified as faulty, outdated or as racist abuse since the inventories original conception.

Bild	Inventarnummer	Objektbezeichnung	Herkunft	Ethnie	Eingangsdatum
	93.41:184	Helm aus Aluminium mit Stanzverzierung (Blumen mit blauer Plastikperle in der Mitte) und Kammaufsatz: Kostüm des Gottes Ogum (zwölf Teile 93.41:173-184)	Amerika/Südamerika/Brasilien	<Amerika>/<Südamerika>/Afro-Brasilianer	Herbst 1992
	93.41:185	Ilú, Trommel des Candomblé-Kultes	Amerika/Südamerika/Brasilien	<Amerika>/<Südamerika>/Afro-Brasilianer	Herbst 1992
	93.41:186	Ilú, Trommel des Candomblé-Kultes	Amerika/Südamerika/Brasilien	<Amerika>/<Südamerika>/Afro-Brasilianer	Herbst 1992
	93.41:187	Ilú, Trommel des Candomblé-Kultes	Amerika/Südamerika/Brasilien	<Amerika>/<Südamerika>/Afro-Brasilianer	Herbst 1992
	93.73:1	Brosche in Indianerinnen-Gestalt aus Perlen (Sicherheitsnadel auf dem Rücken)	Amerika/Nordamerika/USA		14.11.1993
	93.79:1	Schildkrötenfigur, sechs kleine Türkise sowie zwei Eichelhäherfedern (Fetisch) in Leder gehüllt	Amerika/Nordamerika/USA		21.11.1993
	93.79:2	Catlinitpfeife mit Holzrohr, in Leder eingewickelt	Amerika/Nordamerika/USA		21.11.1993
	93.83:1	Rücken- oder Nackenschmuck eines Medizinmannes aus Tukanbälgen	Amerika/Südamerika/Brasilien/-/Cachoeira Porteira, Rio Jatapú	<Amerika>/<Südamerika>/Tucani	12.1993
	93.83:2	Holzstab mit Federmanschette und Tragekordel	Amerika/Südamerika/Brasilien/-/Cachoeira Porteira, Rio Jatapú	<Amerika>/<Südamerika>/Tucani	12.1993
	93.83:3	Kopfschmuck aus weissen Federn und farbigem Federbüschel	Amerika/Südamerika/Brasilien/-/Cachoeira Porteira, Rio Jatapú	<Amerika>/<Südamerika>/Tucani	12.1993
	93.83:4	Ohrgehänge mit je vier Glasperlenschnüren	Amerika/Südamerika/Brasilien/-/Cachoeira Porteira, Rio Jatapú	<Amerika>/<Südamerika>/Tucani	12.1993
	93.83:5	Ohrgehänge mit je vier Glasperlenschnüren	Amerika/Südamerika/Brasilien/-/Cachoeira Porteira, Rio Jatapú	<Amerika>/<Südamerika>/Tucani	12.1993
	93.83:6	Armreifen aus Holz/Rinde mit anhängendem Federgehänge	Amerika/Südamerika/Brasilien/-/Cachoeira Porteira, Rio Jatapú	<Amerika>/<Südamerika>/Tucani	12.1993
	93.83:7	Armreifen aus Holz/Rinde mit anhängendem Federgehänge	Amerika/Südamerika/Brasilien/-/Cachoeira Porteira, Rio Jatapú	<Amerika>/<Südamerika>/Tucani	12.1993
	93.83:8	Federgebinde zum Einstecken aus je vier Federn	Amerika/Südamerika/Brasilien/-/Cachoeira Porteira, Rio Jatapú	<Amerika>/<Südamerika>/Tucani	12.1993
	93.83:9	Federgebinde zum Einstecken aus je vier Federn	Amerika/Südamerika/Brasilien/-/Cachoeira Porteira, Rio Jatapú	<Amerika>/<Südamerika>/Tucani	12.1993
	93.83:10	Durchziehschurz eines Mannes mit Federschmuck	Amerika/Südamerika/Brasilien/-/Cachoeira Porteira, Rio Jatapú	<Amerika>/<Südamerika>/Tucani	12.1993
	93.83:11	Mädchenschurz/ Tanga aus weissen und	Amerika/Südamerika/Brasilien/-/Cachoeira	<Amerika>/<Süda	12.1993

Please note that many descriptions in this list have been identified as faulty, outdated or as racist abuse since the inventories originated.

Bild	Inventarnummer	Objektbezeichnung	Herkunft	Ethnie	Eingangsdatum
		roten Glasperlen	Porteira, Rio Jatapú	merika>/Tucani	
	93.83:12	Frauenschurz/ Tanga mit Glasperlen und Fruchtschalen	Amerika/Südamerika/Brasilien/-/Cachoeira Porteira, Rio Jatapú	<Amerika>/<Südamerika>/Tucani	12.1993
	93.83:13	Sieb aus Palmblattstreifen geflochten	Amerika/Südamerika/Brasilien/-/Cachoeira Porteira, Rio Jatapú	<Amerika>/<Südamerika>/Tucani	12.1993
	93.94:1	Kleines Kalebassengefäß mit sternförmig ausgeschnittenem Deckel, mit Faden am Gefäßkörper befestigt. Figürliche Darstellungen wie Vögel, Menschenfiguren, Affe mit Hut, ein sich streitendes Paar sowie Pflanzenmotiv auf Oberfläche eingeritzt	Amerika/Südamerika/Bolivien/-/Titicacasee		14.4.1993
	93.94:2	Tiermaske aus Leder, mit schwarzem Stoff übeerzogen, sowie rosa Schnauze, blaue Augen, Schnurrbart und Haaren über den Augen	Amerika/Südamerika/Bolivien/-/Titicacasee		14.4.1993
	93.94:3	Kleine, glaschenförmige Kalebasse mit eingraviertem Muster	Amerika/Südamerika/Peru		14.4.1993
	94.1:1 dop 1	Runde, bemalte Bastdecke aus Kolumbien oder Brasilien, beschädigt	Amerika/Südamerika/Kolumbien		5.1.1994
	94.2:1	Textilien aus Mexiko, 1 Huipil mit rot-bunter Stickerei im Brust und Schulterbreich	Amerika/Zentralamerika/-/Mexiko		19.1.1994
	94.2:2	Textilien aus Mexiko, weiße Bluse mit bunten Blumenornamenten	Amerika/Zentralamerika/-/Mexiko		19.1.1994
	94.2:3	Textilien aus Mexiko, langer, dunkelblauer Rock mit blauer und magentafarbener Stickerei	Amerika/Zentralamerika/-/Mexiko		19.1.1994
	94.2:4	Textilien aus Mexiko, Gürtel, magenta mit blauen Streifen	Amerika/Zentralamerika/-/Mexiko		19.1.1994
	94.2:5	Textilien aus Mexiko, schmaler, bunt gestreifter Gürtel	Amerika/Zentralamerika/-/Mexiko		19.1.1994
	94.9:1	Bauchige Henkelflasche mit Verschluß	Amerika/Südamerika/-/-/Andenregion		30.3.1994
	94.9:2	Flacher Teller, passend zu 94.9:1	Amerika/Südamerika/-/-/Andenregion		30.3.1994
	94.9:3	Tasse, passend zu 94.9:1+2	Amerika/Südamerika/-/-/Andenregion		30.3.1994
	94.9:4	Tasse, passend zu 94.9:1+2	Amerika/Südamerika/-/-/Andenregion		30.3.1994
	94.9:5	Tasse, passend zu 94.9:1+2	Amerika/Südamerika/-/-/Andenregion		30.3.1994
	94.9:6	Tasse, passend zu 94.9:1+2	Amerika/Südamerika/-/-/Andenregion		30.3.1994
	94.9:7	Tasse, passend zu 94.9:1+2	Amerika/Südamerika/-/-/Andenregion		30.3.1994
	94.9:8	Tasse, passend zu 94.9:1+2	Amerika/Südamerika/-/-/Andenregion		30.3.1994

Please note that many designations in this list have been identified as faulty, outdated or as racist abuse since the inventories' original conception.

Bild	Inventarnummer	Objektbezeichnung	Herkunft	Ethnie	Eingangsdatum
	94.9:9	Tasse, passend zu 94.9:1+2	Amerika/Südamerika/-/-/Andenregion		30.3.1994
	94.9:10	Doppelhenkelflasche	Amerika/Südamerika/-/-/Andenregion		30.3.1994
	94.9:11	Topf mit zwei Griffösen und Deckel	Amerika/Südamerika/-/-/Andenregion		30.3.1994
	94.9:12	Schüssel	Amerika/Südamerika/-/-/Andenregion		30.3.1994
	94.9:13	Schöpfkelle, passend zu 94.9:12	Amerika/Südamerika/-/-/Andenregion		30.3.1994
	94.9:14	Musikantenfigur mit Panflöte	Amerika/Südamerika/-/-/Andenregion		30.3.1994
	94.9:15	Musikantefigur mit Rassel	Amerika/Südamerika/-/-/Andenregion		30.3.1994
	94.9:16	Musikantenfigur mit Schraper (Scaper)	Amerika/Südamerika/-/-/Andenregion		30.3.1994
	94.9:17	Musikantenfigur mit Akkordeon	Amerika/Südamerika/-/-/Andenregion		30.3.1994
	94.9:18	Musikantenfigur mit Guitarre	Amerika/Südamerika/-/-/Andenregion		30.3.1994
	94.9:19	Musikantenfigur mit Trommel	Amerika/Südamerika/-/-/Andenregion		30.3.1994
	94.9:20	Figur: Schaf	Amerika/Südamerika/-/-/Andenregion		30.3.1994
	94.9:21	Schale mit gebogenem Griffstiel und gedrückter Schnauze	Amerika/Südamerika/-/-/Andenregion		30.3.1994
	94.9:22	Bauchiger Topf mit zwei Griffösen	Amerika/Südamerika/-/-/Andenregion		30.3.1994
	94.9:23	Glockenspiel, bestehend aus fünf mit einer Bastschnur verbundenen Glocken.	Amerika/Südamerika/-/-/Andenregion		30.3.1994
	94.10:1	Kalkbehälter (Popóro) aus Kalebasse mit Holzstab	Amerika/Südamerika/Kolumbien/-/Sierra Nevada de Santa Marta	<Amerika>/<Südamerika>/Kogi (?)	14.4.1994
	94.10:2	Affenschädel	Amerika/Südamerika/Kolumbien		14.4.1994
	94.10:3	Fragment eines Nagerschädels	Amerika/Südamerika/Kolumbien		14.4.1994
	94.11:1	Zehn-Centavo-Münze aus Silber, Chile 1932	Amerika/Südamerika/Chile		13.4.1994
	94.11:2	Zehn-Centavo-Münze aus Silber, Chile 1933	Amerika/Südamerika/Chile		13.4.1994
	94.11:3	Fünf-Centavo-Münze aus Silber, Chile 1934	Amerika/Südamerika/Chile		13.4.1994
	94.12:1	Mit Silberknöpfen besetzter Ledergurt	Amerika/Südamerika/Chile	<Amerika>/<Südamerika>/Mapuche, Araukaner	Mai 1995
	94.12:2	Gewandnadel mit großer, runder Scheibe, aus Silber	Amerika/Südamerika/Chile	<Amerika>/<Südamerika>/Mapuche, Araukaner	Mai 1995
	94.12:3	Gewandnadel mit großer, runder Scheibe, aus Silber	Amerika/Südamerika/Chile	<Amerika>/<Südamerika>/Mapuche, Araukaner	Mai 1995

Please note that many designations in this list have been identified as faulty, outdated or as incistable since the inventories' original conception.

Bild	Inventarnummer	Objektbezeichnung	Herkunft	Ethnie	Eingangsdatum
	94.12:4	Gewandnadel mit kleiner Kugel und Kreuz als Bekrönung	Amerika/Südamerika/Chile	<Amerika>/<Südamerika>/Mapuche, Araukaner	Mai 1995
	94.12:5	Paar Silberohrringe	Amerika/Südamerika/Chile	<Amerika>/<Südamerika>/Mapuche, Araukaner	Mai 1995
	94.12:6	Mate-Saugrohr aus Silber mit ovalem Sieb, Chile oder Argentinien	Amerika/Südamerika/Chile		Mai 1995
	94.12:7	Mate-Saugrohr aus Silber mit kugeligem Sieb, Chile oder Argentinien	Amerika/Südamerika/Chile		Mai 1995
	94.12:8	Silberkette mit Münzanhänger, Frauenkopfschmuck	Amerika/Südamerika/Chile	<Amerika>/<Südamerika>/Mapuche, Araukaner	Mai 1995
	94.12:9	Silberkette mit Kreuzanhänger	Amerika/Südamerika/Chile	<Amerika>/<Südamerika>/Mapuche, Araukaner	Mai 1995
	94.12:10	Silber-Gehänge mit langen Röhrenperlen und Anhänger mit figürlicher Darstellung	Amerika/Südamerika	<Amerika>/<Südamerika>/Mapuche, Araukaner	Mai 1995
	94.12:11	Zwei auf Knochen gemalte Indianerportraits, Miniaturen im Silberrahmen	Amerika/Südamerika/Chile		5.1995
	94.12:12	Portraitmedaillon (Indianerin) auf Kupfer gemalt	Amerika/Südamerika/Chile		Mai 1995
	94.12:13	Satz Miniaturkörbchen ca. 25 Stück	Amerika/Südamerika/Chile		Mai 1995
	94.13:1	Matégefäß mit versilbertem Saugrohr	Amerika/Südamerika/Brasilien/-/Südbrasilien		31.5.1994
	94.13:2	Figa (Glücksbringer)	Amerika/Südamerika/Brasilien/-/Südbrasilien		31.5.1994
	94.26:1	Serape aus Wolle, ca, 1930	Amerika/Nordamerika/Mexiko		23.8.1994
	94.27:1	Frauenkleid aus Baumwolle, weiß mit schwarzem Muster	Amerika/Südamerika/Kolumbien/-/Halbinsel Goajira	<Amerika>/<Südamerika>/Goajiros	29.8.1994
	95.1:1	Vodou-Fahne der Göttin Erzulie-Danthor, aus Pailetten und Perlen	Amerika/Karibische Inseln/Haiti/-/Port-au-Prince	<Amerika>/Afro-Amerikaner	1992
	95.1:2	Vodou-Fahne der Göttin La Sireine [komplett mit Pailletten besetzt]	Amerika/Karibische Inseln/Haiti/-/Port-au-Prince	<Amerika>/Afro-Amerikaner	1992
	95.1:3	Vodou-Fahne der Göttin Erzulie - Freda	Amerika/Karibische Inseln/Haiti/-/Port-au-Prince	<Amerika>/Afro-Amerikaner	1992
	95.1:4	Vodou-Fahne des Saint Jacques/ Ogun [komplett mit Pailletten besetzt]	Amerika/Karibische Inseln/Haiti/-/Port-au-Prince	<Amerika>/Afro-Amerikaner	1992
	95.1:5	Vodou-Fahne des Damballah und seiner Gemahlin, aus Perlen und Pailleten	Amerika/Karibische Inseln/Haiti/-/Port-au-Prince	<Amerika>/Afro-Amerikaner	1992
	95.2:1	[gesehen: rote Stoffstulpe mit eindeut.	Amerika/Karibische Inseln/Haiti/-/Port-au-Prince	<Amerika>/Afro-	1992

Please note that many designations in this list have been identified as faulty, outdated or as racist abuse since the inventories' original conception.

Bild	Inventarnummer	Objektbezeichnung	Herkunft	Ethnie	Eingangsdatum
		Inv.-Nr.-Auftrag, aufgenäht] Govi-Zeremonialgefäß		Amerikaner	
	95.2:2	[gesehen: gold-rot-blaue Stoffstulpe mit eindeut. Inv.-Nr.-Auftrag, aufgenäht] Govi-Zeremonialgefäß	Amerika/Karibische Inseln/Haiti/-/Port-au-Prince	<Amerika>/Afro-Amerikaner	1992
	95.2:3	[gesehen: gold-rot-blaue Stoffstulpe mit eindeut. Inv.-Nr.-Auftrag, aufgenäht] Govi-Zeremonialgefäß	Amerika/Karibische Inseln/Haiti/-/Port-au-Prince	<Amerika>/Afro-Amerikaner	1992
	95.2:4	[gesehen: rote Stoffstulpe mit blauen Quadraten bemustert, kein Inv.-Nr.-Auftrag] Govi-Zeremonialgefäß	Amerika/Karibische Inseln/Haiti/-/Port-au-Prince	<Amerika>/Afro-Amerikaner	1992
	95.2:5	[gesehen: schwarze Stoffstulpe mit weiß-roter Borte, kein Inv.-Nr.-Auftrag] Govi-Zeremonialgefäß	Amerika/Karibische Inseln/Haiti/-/Port-au-Prince	<Amerika>/Afro-Amerikaner	1992
	95.2:6	Paquete Congo, gelb, rot, blau, mit Pailletten und Federn verziert	Amerika/Karibische Inseln/Haiti/-/Port-au-Prince	<Amerika>/Afro-Amerikaner	1992
	95.2:7	Paquete Congo, violett, blau, weiß, mit Pailletten und Federn verziert	Amerika/Karibische Inseln/Haiti/-/Port-au-Prince	<Amerika>/Afro-Amerikaner	1992
	95.2:8	Paquete Congo, weiß, blau, rot, mit Pailletten und Federn verziert	Amerika/Karibische Inseln/Haiti/-/Port-au-Prince	<Amerika>/Afro-Amerikaner	1992
	95.2:9	Paquete Congo, schwarz, rot, weiß, mit Pailletten und Federn verziert	Amerika/Karibische Inseln/Haiti/-/Port-au-Prince	<Amerika>/Afro-Amerikaner	1992
	95.2:10	Paquete Congo, gelb, rot, rosa, mit Pailletten verziert	Amerika/Karibische Inseln/Haiti/-/Port-au-Prince	<Amerika>/Afro-Amerikaner	1992
	95.3:1	Moderner Hornlöffel	Amerika/Nordamerika/USA/Plains (?) Nordwestküste (?)		November 1994
	95.4:1	Blaue Glasfiga mit Silbermontierung und öse	Amerika/Südamerika/Brasilien	<Amerika>/Afro-Amerikaner	11.1994
	95.4:2	Kleine Holzfiga mit Blechmontierung und Öse	Amerika/Südamerika/Brasilien	<Amerika>/Afro-Amerikaner	11.1994
	95.4:3	Pyramidenförmiger Anhänger aus durchsichtigem Glas	Amerika/Südamerika/Brasilien	<Amerika>/Afro-Amerikaner	11. 1994
	95.5:1	Gewebter Gürtel	Amerika/Zentralamerika/Guatemala/Guatemala/San Juan Sacatepéquez	<Amerika>/<Mittelamerika>/Maya/Kakchiquel (Maya)	November 1992
	95.58:1	Langbogen	Amerika/Südamerika/Venezuela/-/Maracaibo-See		24.2.1995
	95.58:2	Kurzer, breiter Bogen	Amerika/Südamerika/Venezuela/-/Maracaibo-See		24.2.1995
	95.58:3	Kurzer, schmaler Bogen	Amerika/Südamerika/Venezuela/-/Maracaibo-See		24.2.1995
	95.58:4	Langer Pfeil mit bunter Fadenumwicklung	Amerika/Südamerika/Venezuela/-/Maracaibo-		24.2.1995

Please note that many designations in this list have been identified as faulty, outdated or as racist abuse since the inventories - original conception.

Bild	Inventarnummer	Objektbezeichnung	Herkunft	Ethnie	Eingangsdatum
		an der Spitze	See		
	95.58:5	Langer Pfeil mit bunter Fadenumwicklung an der Spitze	Amerika/Südamerika/Venezuela/-/Maracaibo-See		24.2.1995
	95.58:6	Langer Pfeil mit bunter Fadenumwicklung an der Spitze	Amerika/Südamerika/Venezuela/-/Maracaibo-See		24.2.1995
	95.58:7	Langer Pfeil mit bunter Fadenumwicklung an der Spitze	Amerika/Südamerika/Venezuela/-/Maracaibo-See		24.2.1995
	95.58:8	Kleiner Pfeil mit langer, dreimal gezackter Holzspitze und kreuzweiser Umwicklung mit braunem Garn	Amerika/Südamerika/Venezuela/-/Maracaibo-See		24.2.1995
	95.58:9	Kleiner Pfeil mit langer, sechsfach-beidseitig gezackter Holzspitze und braun-weisser Umwickelung	Amerika/Südamerika/Venezuela/-/Maracaibo-See		24.2.1995
	95.58:10	Kleiner Pfeil mit Eisenspitze und dünnem, eingesetztem Schaft	Amerika/Südamerika/Venezuela/-/Maracaibo-See		24.2.1995
	95.58:11	Kleiner Pfeil mit Eisenspitze und rot-schwarz gestreifter Umwicklung	Amerika/Südamerika/Venezuela/-/Maracaibo-See		24.2.1995
	95.58:12	Kleiner Pfeil mit langer Spitze aus Holz, die von vier kurzen Spitzen umgeben ist, mit schwarz-weisser Umwicklung	Amerika/Südamerika/Venezuela/-/Maracaibo-See		24.2.1995
	95.58:13	Kleiner Pfeil mit langer, zweifach gezackter Spitze und schwarz-weisser Umwickelung	Amerika/Südamerika/Venezuela/-/Maracaibo-See		24.2.1995
	95.58:14	Kleiner Pfeil mit langer, schwarzer, zweifach gezackter spitze und kreuzweiser, schwarz-weisser Umwickelung	Amerika/Südamerika/Venezuela/-/Maracaibo-See		24.2.1995
	95.58:15	Kleiner Pfeil mit sehr langer, schwarzer, asymmetrisch angebrachter spitze mit vierfacher Zahnung und schwarz-weisser Umwickelung	Amerika/Südamerika/Venezuela/-/Maracaibo-See		24.2.1995
	95.58:16	Kleiner Pfeil mit sehr langer Spitze und sechsfacher zahnung an einer Seite, sowie braun-weisser, schmaler Umwickelung	Amerika/Südamerika/Venezuela/-/Maracaibo-See		24.2.1995
	95.58:17	Kleiner Pfeil mit sehr langer, glatter Holzspitze und schmaler, brauner Umwickelung	Amerika/Südamerika/Venezuela/-/Maracaibo-See		24.2.1995
	95.58:18	Kleiner Pfeil mit sehr langer, symmetrischer, fünffach gezackter Holzspitze und schwarz-weisser Umwickelung	Amerika/Südamerika/Venezuela/-/Maracaibo-See		24.2.1995
	95.58:19	Lange, schwarze Holzspitze mit fünf	Amerika/Südamerika/Venezuela/-/Maracaibo-		24.2.1995

Please note that many designations in this list have been identified as faulty, outdated or as racist abuse since the inventories´ original conception.

Bild	Inventarnummer	Objektbezeichnung	Herkunft	Ethnie	Eingangsdatum
		asymmetrischen Zacken	See		
	95.58:20	Kleiner Pfeil mit schwarzer Holzspitze, die auf einer Seite achtfach gezackt ist und schmale, braune Fadenumwickelung zeigt	Amerika/Südamerika/Venezuela/-/Maracaibo-See		24.2.1995
	95.58:21	Kleiner Pfeil mit schwazrer Holzspitze, einseitig gezackt, und brauner Umwickelung	Amerika/Südamerika/Venezuela/-/Maracaibo-See		24.2.1995
	95.58:22	Kleiner Pfeil mit schwarzer Holzspitze, die auf einer Seite fünffach gezackt ist und schmale, braune Umwickelung trägt	Amerika/Südamerika/Venezuela/-/Maracaibo-See		24.2.1995
	95.59:1	Grabstock aus Holz, Eisen und Leder	Amerika/Südamerika/Peru/Cuzco		9.3.1995
	95.59:2	Figur eines bewaffneten Soldaten im Tarnanzug mit Helm	Amerika/Südamerika/Peru/Cuzco		1994
	95.62:1	Replik einer Okarina im Tairona-Stil	Amerika/Südamerika/Kolumbien/-/Sierra Nevada de Santa Marta		25.3.1995
	95.66:1	Zwölf silberne Eislöffel mit Blütenmuster am Löffelstil-Ende in braunem Kasten	Amerika/Südamerika/Bolivien/-/Huari, nahe Oruro		1995
	95.66:2	Silberlöffel mit langem, gedrehtem Stil, von Silberkugel bekrönt	Amerika/Südamerika/Bolivien/-/Huari, nahe Oruro		1995
	95.66:3	Sechs silberne Teelöffel mit durchbrochenem Blüten-und Blattmotiven am Stilende	Amerika/Südamerika/Bolivien/-/Huari, nahe Oruro		1995
	95.66:4	Kleiner, silberner Salzlöffel mit durchbrochenem Stil	Amerika/Südamerika/Bolivien/-/Huari, nahe Oruro		1995
	95.66:5	Kleiner, silberner Salzlöffel mit gedrehtem Stil, das Ende mit Filigranmuster verziert	Amerika/Südamerika/Bolivien/-/Huari, nahe Oruro		1995
	95.66:6	Kleiner, silberner Salzlöffel mit gedrehtem Stil, dessen Ende mit Filigranmuster verziert ist	Amerika/Südamerika/Bolivien/-/Huari, nahe Oruro		1995
	95.66:7	Kleine, goldene Gewandnadel in Löffelform	Amerika/Südamerika/Bolivien/-/Huari, nahe Oruro		1995
	95.66:8	Silberbrosche in Form einer achtblättrigen Filigranblüte, deren Mitte mit blauem Glasstein, umgeben von zwölf kleinen Centavo-Silbermünzen	Amerika/Südamerika/Bolivien/-/Huari, nahe Oruro		1995
	95.66:9	Silberbrosche oder Gewandnadel in Form einer Hand, die einen Blütenzweig hält, der von einer Vogelfigur bekrönt ist.Zweig mit grünem und blauem Glasstein	Amerika/Südamerika/Bolivien/-/Huari, nahe Oruro		1995
	95.66:10	Silberne Gewandnadel/ Brosche, von einer Truthahnfigur bekrönt, blaue, grüne, rote und rosa Glassteine, an langer	Amerika/Südamerika/Bolivien/-/Huari, nahe Oruro		1995

Please note that many designations in this list have been identified as faulty, outdated or as racist abuse since the inventories' original conception.

Bild	Inventarnummer	Objektbezeichnung	Herkunft	Ethnie	Eingangsdatum
		Silberkette hängen zwei silberne Gliederfische			
	95.66:11	Kleine, silberne Gewandnadel mit einem konischen Ende mit kleiner Kugel. An einer Silberkette silberner Gliederfisch mit gelben Glasaugen	Amerika/Südamerika/Bolivien/-/Huari, nahe Oruro		1995
	95.66:12	Ring mit opakem, apfelgrünem Glasstein	Amerika/Südamerika/Bolivien/-/Huari, nahe Oruro		1995
	95.66:13	Silberblatt mit zwei Lamafiguren und einer Indianerfigur	Amerika/Südamerika/Bolivien/-/Huari, nahe Oruro		1995
	95.66:14	Eine große und eine kleine Lama-oder Alpacafigur auf länglich-ovaler Standfläche	Amerika/Südamerika/Bolivien/-/Huari, nahe Oruro		1995
	95.66:15	Lama-oder Alpacafigur auf ovaler Standfläche	Amerika/Südamerika/Bolivien/-/Huari, nahe Oruro		1995
	95.66:16	Kleine Lama-oder Alpacafigur auf ovaler Standfläche	Amerika/Südamerika/Bolivien/-/Huari, nahe Oruro		1995
	95.66:17	Kleiner Silberkelch mit Lamafiguren als Henkel; kleine, runde Silberscheibe an einem Henkel	Amerika/Südamerika/Bolivien/-/Huari, nahe Oruro		1995
	95.66:18	Kleiner Silberkelch mit Lamafiguren als Henkel, an den Henkeln je eine kleine, rote Glasperle	Amerika/Südamerika/Bolivien/-/Huari, nahe Oruro		1995
	95.66:19	Kleines, silbernes Kugelgefäß mit Rand (Schnapsbecher?)	Amerika/Südamerika/Bolivien/-/Huari, nahe Oruro		1995
	95.66:20	Kleines, silbernes Kugelgefäß mit Rand (Schnapsbecher?)	Amerika/Südamerika/Bolivien/-/Huari, nahe Oruro		1995
	95.66:21	Silberschale mit Lamafiguren als Henkel	Amerika/Südamerika/Bolivien/-/Huari, nahe Oruro		1995
	95.66:22	Silberschale mit Lamafiguren als Henkel und einer Stierfigur auf dem Schalenboden	Amerika/Südamerika/Bolivien/-/Huari, nahe Oruro		1995
	95.66:23	Großes Silberbecken mit zwei beweglichen Henkeln	Amerika/Südamerika/Bolivien/-/Huari, nahe Oruro		1995
	95.66:24	Menschenfigur aus Stein im Tiahuanaco-Stil	Amerika/Südamerika/Bolivien/-/Huari, nahe Oruro		1995
	95.66:25	Menschenfigur aus weissem Stein, mit braunen Farbresten im Tiahuanaco-Stil	Amerika/Südamerika/Bolivien/-/Huari, nahe Oruro		1995
	95.66:26	Menschenfigur aus weissem Stein, mit spitzem Kopfputz im Tiahuanaco-Stil	Amerika/Südamerika/Bolivien/-/Huari, nahe Oruro		1995
	95.66:27	Menschenfigur aus weissem Stein im Tiahuanaco-Stil	Amerika/Südamerika/Bolivien/-/Huari, nahe Oruro		1995

Please refer that many designations in this list have been identified as faulty, outdated or as racist abuse since the inventories' original conception.

Bild	Inventarnummer	Objektbezeichnung	Herkunft	Ethnie	Eingangsdatum
	95.66:28	Sehr kleine Menschenfigur aus weissem Stein im Tiahuanaco-Stil	Amerika/Südamerika/Bolivien/-/Huari, nahe Oruro		1995
	95.66:29	Kalebasse mit Ritzmuster und der Aufschrift: VIVA LA FERIA DE HUARI	Amerika/Südamerika/Bolivien/-/Huari, nahe Oruro		1995
	95.66:30	Zweig aus Metalldrähten, an denen sich elf winzige Menschenfigürchen aus Stoff befinden	Amerika/Südamerika/Bolivien/-/Huari, nahe Oruro		1995
	95.66:30a	Zweig aus Metalldrähten, an denen sich neun winzige Menschenfigürchen aus Stoff befinden	Amerika/Südamerika/Bolivien/-/Huari, nahe Oruro		1995
	95.66:31	Trachtenpuppen-Paar (indianisches Hochzeitspaar) und eine rosa-blaue Puppenjacke	Amerika/Südamerika/Bolivien/-/Huari, nahe Oruro		1995
	95.66:32	Ekeko-Figur aus Keramik mit gestrickter Mütze und Poncho, sowie folgenden Attributen: 3 Ledersandalen, 1 Schaufel, 1 Blecheimer mit Feudel, 2 Holzkisten, 1 Badewanne, 1 Säckchen mit Zucker?, 1 Paket, Kette mit braunen Perlen um den Hals	Amerika/Südamerika/Bolivien/-/Huari, nahe Oruro		1995
	95.66:33	Holzspindel mit braunem Faden und Stein mit braunem Faden umwickelt	Amerika/Südamerika/Bolivien/-/Huari, nahe Oruro		1995
	95.66:34	Charango ohne Saiten, mit Gürteltierpanzer	Amerika/Südamerika/Bolivien/-/Huari, nahe Oruro		1995
	95.66:35	Rundes Leder-Deckchen	Amerika/Südamerika/Bolivien/-/Huari, nahe Oruro		1995
	95.66:36	Kleine Serviette, bunt gestreift	Amerika/Südamerika/Bolivien/-/Huari, nahe Oruro		1995
	95.66:37	Kleine Serviette, bunt gestreift	Amerika/Südamerika/Bolivien/-/Huari, nahe Oruro		1995
	95.66:38	Gestrickte Vogelfigur, angeblich Schmuck für den Kinderwagen oder das Kinderbettchen	Amerika/Südamerika/Bolivien/-/Huari, nahe Oruro		1995
	95.66:39	Rechteckiges Täschchen, braun mit bunten Streifen, gewebt	Amerika/Südamerika/Bolivien/-/Huari, nahe Oruro		1995
	95.66:40	Rechteckiges Täschchen, grau mit bunten Streifen, gewebt	Amerika/Südamerika/Bolivien/-/Huari, nahe Oruro		1995
	95.66:41	Braun-weiss gestricktes Täschchen	Amerika/Südamerika/Bolivien/-/Huari, nahe Oruro		1995
	95.66:42	Kleines, bunt gestricktes Täschchen	Amerika/Südamerika/Bolivien/-/Huari, nahe Oruro		1995
	95.66:43	Großes, bunt gestricktes Täschchen	Amerika/Südamerika/Bolivien/-/Huari, nahe Oruro		1995

Please note that many descriptions in this list have been identified as faulty, outdated or as racist abuse since the inventories' original conception.

Bild	Inventarnummer	Objektbezeichnung	Herkunft	Ethnie	Eingangsdatum
	95.66:44	Bunt gewebter Gürtel	Amerika/Südamerika/Bolivien/-/Huari, nahe Oruro		1995
	95.66:45	Strickmütze, braun mit bunten Streifen	Amerika/Südamerika/Bolivien/-/Huari, nahe Oruro		1995
	95.66:46	Weisse Strickmütze mit Rankenmuster aus farbigen Glasperlen	Amerika/Südamerika/Bolivien/-/Huari, nahe Oruro		1995
	95.66:47	Zwei Bahnen eines Wollponchos in lila, roten, gelben und grünen Streifen	Amerika/Südamerika/Bolivien/-/Huari, nahe Oruro		1995
	95.66:48	Silbermünze mit Loch und Öse zum Aufhängen; Repub. Peruana. Cuz. 4 R .B.1836	Amerika/Südamerika/Bolivien/-/Huari, nahe Oruro		1995
	95.66:49	Aufkleber für Bierflasche; Pilsner Huari	Amerika/Südamerika/Bolivien/-/Huari, nahe Oruro		1995
	95.66:50	Aufkleber für Bierflasche; El Inca. Bi - Cervecina	Amerika/Südamerika/Bolivien/-/Huari, nahe Oruro		1995
	95.66:51	Foto einer beladenen Lama-Herde in Bolivien um 1931?	Amerika/Südamerika/Bolivien/-/Huari, nahe Oruro		1995
	95.66:52	Foto der Cerveceria Boliviana Nacional	Amerika/Südamerika/Bolivien/-/Huari, nahe Oruro		1995
	95.66:53	Foto von Ochsengespann mit Loren in Huari, 1925	Amerika/Südamerika/Bolivien/-/Huari, nahe Oruro		1995
	96.19:1	Wolldecke aus Schaf-oder Lamawolle	Amerika/Südamerika/Argentinien/-/Gran Chaco		5.6.1996
	96.22:1	Holzpuppe	Amerika/Zentralamerika/Panama	<Amerika>/<Mittelamerika>/Kuna	19.6.1996
	96.22:2	Puppe, Schwarze darstellend, in buntem Rock, grüner Schürze, grünem Kopftuch und Schildchen mit der Aufschrift "Handmade in Curacao" auf der Rückseite	Amerika/Karibische Inseln/Niederländische Antillen	<Amerika>/Afro-Amerikaner	19.6.1996
	96.22:3	Puppe mit kariertem Rock, kariertem Kopftuch, auf dem blauen Unterrock Stickerei mit der Herkunftsangabe: St. Lucia/ Karibik	Amerika/Karibische Inseln/St. Lucia	<Amerika>/Afro-Amerikaner	19.6.1996
	96.22:4	Kleine Maske aus Leder und Fell, bestickt	Amerika/Nordamerika	<Amerika>/<Nordamerika>/Eskimo, Inuit	19.6.1996
	96.29:1 dop 1	Archäologischer Fund?	Amerika/Zentralamerika		1996
	96.29:2 dop 1	Archäologischer Fund?	Amerika/Zentralamerika		1996
	96.29:3 dop 1	Archäologischer Fund?	Amerika/Zentralamerika		1996
	96.29:4 dop 1	Archäologischer Fund?	Amerika/Zentralamerika		1996

Please note that many designations in this list have been identified as faulty, outdated or as racist abuse since the inventories' original conception.

Bild	Inventarnummer	Objektbezeichnung	Herkunft	Ethnie	Eingangsdatum
	96.29:5 dop 1	Fragment	Amerika/Nordamerika/Mexiko/-/unbekannt	<Amerika>/<Mittelamerika>/Maya (?)	1996
	96.29:6 dop 1	Fragment von Gefäß	Amerika/Nordamerika/Mexiko/-/unbekannt	<Amerika>/<Mittelamerika>/Maya	1996
	96.29:7 dop 1	Fragment	Amerika/Nordamerika/Mexiko/-/unbekannt	<Amerika>/<Mittelamerika>/Maya (?)	1996
	96.31:1	Frauenbluse	Amerika/Zentralamerika/Guatemala/Sacatepéquez/Santa María de Jesús	<Amerika>/<Mittelamerika>/Maya/Kakchiquel (Maya)	
	96.31:2	Tuch	Amerika/Zentralamerika/Guatemala/Sacatepéquez/Santa María de Jesús	<Amerika>/<Mittelamerika>/Maya/Kakchiquel (Maya)	
	96.31:3	Tuch	Amerika/Zentralamerika/Guatemala/Sacatepéquez/Santa María de Jesús	<Amerika>/<Mittelamerika>/Maya/Kakchiquel (Maya)	
	96.31:4	Frauengürtel	Amerika/Zentralamerika/Guatemala/Sacatepéquez/Santa María de Jesús	<Amerika>/<Mittelamerika>/Maya/Kakchiquel (Maya)	
	96.31:5	Männergürtel	Amerika/Zentralamerika/Guatemala/Sacatepéquez/Santa María de Jesús	<Amerika>/<Mittelamerika>/Maya/Kakchiquel (Maya)	
	96.31:6	Gürtel	Amerika/Zentralamerika/Guatemala/Sacatepéquez/Santa María de Jesús	<Amerika>/<Mittelamerika>/Maya/Kakchiquel (Maya)	
	96.31:7	Frauenbluse	Amerika/Zentralamerika/Guatemala/Sacatepéquez/Santa María de Jesús	<Amerika>/<Mittelamerika>/Maya/Kakchiquel (Maya)	
	96.31:8	Tuch	Amerika/Zentralamerika/Guatemala/Sacatepéquez/Santa María de Jesús	<Amerika>/<Mittelamerika>/Maya/Kakchiquel (Maya)	
	96.31:9	Frauenbluse	Amerika/Zentralamerika/Guatemala/Sacatepéquez/Santa María de Jesús	<Amerika>/<Mittelamerika>/Maya/Kakchiquel (Maya)	
	96.31:10	Frauentuch	Amerika/Zentralamerika/Guatemala/Sacatepéquez/Santa María de Jesús	<Amerika>/<Mittelamerika>/Maya/Kakchiquel (Maya)	
	96.31:11	Männerhemd	Amerika/Zentralamerika/Guatemala/Sacatepéquez/Santa María de Jesús	<Amerika>/<Mittelamerika>/Maya/Kakchiquel (Maya)	
	96.31:12	Männerhemd	Amerika/Zentralamerika/Guatemala/Sacatepéquez/Santa María de Jesús	<Amerika>/<Mittelamerika>/Maya/Kakchiquel (Maya)	
	96.31:13	Frauentuch	Amerika/Zentralamerika/Guatemala/Sacatepéqu	<Amerika>/<Mittel	

Please note that many designations in this list have been identified as faulty, outdated and as racist abuse since the inventories' original conception.

Bild	Inventarnummer	Objektbezeichnung	Herkunft	Ethnie	Eingangsdatum
			ez/Santa María de Jesús	amerika>/Maya/Kakchiquel (Maya)	
	96.31:14	Frauenbluse	Amerika/Zentralamerika/Guatemala/Sacatepéquez/Santa María de Jesús	<Amerika>/<Mittelamerika>/Maya/Kakchiquel (Maya)	
	96.31:15	Rock	Amerika/Zentralamerika/Guatemala/Sacatepéquez/Santa María de Jesús	<Amerika>/<Mittelamerika>/Maya/Kakchiquel (Maya)	
	96.31:16	Tuch	Amerika/Zentralamerika/Guatemala/Sacatepéquez/Santa María de Jesús	<Amerika>/<Mittelamerika>/Maya/Kakchiquel (Maya)	
	96.31:17	Männergürtel	Amerika/Zentralamerika/Guatemala/Sacatepéquez/Santa María de Jesús	<Amerika>/<Mittelamerika>/Maya/Kakchiquel (Maya)	
	96.31:18	Frauentuch	Amerika/Zentralamerika/Guatemala/Sacatepéquez/Santa María de Jesús	<Amerika>/<Mittelamerika>/Maya/Kakchiquel (Maya)	
	96.31:19	Tischtuch	Amerika/Zentralamerika/Guatemala/Sacatepéquez/Santa María de Jesús	<Amerika>/<Mittelamerika>/Maya/Kakchiquel (Maya)	
	96.31:20	Frauentuch	Amerika/Zentralamerika/Guatemala/Sacatepéquez/San Antonio Aguas Calientes	<Amerika>/<Mittelamerika>/Maya/Kakchiquel (Maya)	
	96.31:21	Frauentuch	Amerika/Zentralamerika/Guatemala/Sacatepéquez/San Antonio Aguas Calientes	<Amerika>/<Mittelamerika>/Maya/Kakchiquel (Maya)	
	96.31:22	Frauentuch	Amerika/Zentralamerika/Guatemala/Sacatepéquez/San Antonio Aguas Calientes	<Amerika>/<Mittelamerika>/Maya/Kakchiquel (Maya)	
	96.31:23	Frauentuch	Amerika/Zentralamerika/Guatemala/Sacatepéquez/San Antonio Aguas Calientes	<Amerika>/<Mittelamerika>/Maya/Kakchiquel (Maya)	
	96.31:24	Tischtuch; Hochzeitstuch	Amerika/Zentralamerika/Guatemala/Sacatepéquez/San Antonio Aguas Calientes	<Amerika>/<Mittelamerika>/Maya/Kakchiquel (Maya)	
	96.31:25	Tischtuch	Amerika/Zentralamerika/Guatemala/Sacatepéquez/San Antonio Aguas Calientes	<Amerika>/<Mittelamerika>/Maya/Kakchiquel (Maya)	
	96.31:26	Tuch	Amerika/Zentralamerika/Guatemala/Sacatepéquez/San Antonio Aguas Calientes	<Amerika>/<Mittelamerika>/Maya/Kakchiquel (Maya)	
	96.31:27a	Hochzeitsschal	Amerika/Zentralamerika/Guatemala/Sacatepéquez/San Antonio Aguas Calientes	<Amerika>/<Mittelamerika>/Maya/Ka	

Please note that many designations in this list have been identified as naïve, outdated or as racist abuse since the inventories original description.

Bild	Inventarnummer	Objektbezeichnung	Herkunft	Ethnie	Eingangsdatum
				kchiquel (Maya)	
	96.31:27b	Hochzeitsschal	Amerika/Zentralamerika/Guatemala/Sacatepéquez/San Antonio Aguas Calientes	<Amerika>/<Mittelamerika>/Maya/Kakchiquel (Maya)	
	96.31:28	Haarband	Amerika/Zentralamerika/Guatemala/Sacatepéquez/San Antonio Aguas Calientes	<Amerika>/<Mittelamerika>/Maya/Kakchiquel (Maya)	
	96.31:29	Mädchenbluse	Amerika/Zentralamerika/Guatemala/Sacatepéquez/San Antonio Aguas Calientes	<Amerika>/<Mittelamerika>/Maya/Kakchiquel (Maya)	
	96.31:30	Mädchenbluse	Amerika/Zentralamerika/Guatemala/Sacatepéquez/San Antonio Aguas Calientes	<Amerika>/<Mittelamerika>/Maya/Kakchiquel (Maya)	
	96.31:31	Frauengürtel	Amerika/Zentralamerika/Guatemala/Sacatepéquez/San Antonio Aguas Calientes	<Amerika>/<Mittelamerika>/Maya/Kakchiquel (Maya)	
	96.31:32	Frauengürtel	Amerika/Zentralamerika/Guatemala/Sacatepéquez/San Antonio Aguas Calientes	<Amerika>/<Mittelamerika>/Maya/Kakchiquel (Maya)	
	96.31:33	Männergürtel	Amerika/Zentralamerika/Guatemala/Sacatepéquez/San Antonio Aguas Calientes	<Amerika>/<Mittelamerika>/Maya/Kakchiquel (Maya)	
	96.31:34	Frauenbluse	Amerika/Zentralamerika/Guatemala/Sacatepéquez/San Antonio Aguas Calientes	<Amerika>/<Mittelamerika>/Maya/Kakchiquel (Maya)	
	96.31:35	Frauenbluse	Amerika/Zentralamerika/Guatemala/Sacatepéquez/San Antonio Aguas Calientes	<Amerika>/<Mittelamerika>/Maya/Kakchiquel (Maya)	
	96.31:36	Männergürtel	Amerika/Zentralamerika/Guatemala/Sacatepéquez/San Antonio Aguas Calientes	<Amerika>/<Mittelamerika>/Maya/Kakchiquel (Maya)	
	96.31:37	Tuch	Amerika/Zentralamerika/Guatemala/Sacatepéquez/San Antonio Aguas Calientes	<Amerika>/<Mittelamerika>/Maya/Kakchiquel (Maya)	
	96.31:38	Tuch	Amerika/Zentralamerika/Guatemala/Sacatepéquez/San Antonio Aguas Calientes	<Amerika>/<Mittelamerika>/Maya/Kakchiquel (Maya)	
	96.31:39	Frauentuch	Amerika/Zentralamerika/Guatemala/Sacatepéquez/San Antonio Aguas Calientes	<Amerika>/<Mittelamerika>/Maya/Kakchiquel (Maya)	
	96.31:40	Frauenbluse	Amerika/Zentralamerika/Guatemala/Sacatepéquez/San Antonio Aguas Calientes	<Amerika>/<Mittelamerika>/Maya/Kakchiquel (Maya)	

Please note that many designations in this list have been identified as faulty, outdated or as racist abuse since the inventories' original conception.

Bild	Inventarnummer	Objektbezeichnung	Herkunft	Ethnie	Eingangsdatum
	96.31:41	Tragetuch	Amerika/Zentralamerika/Guatemala/Sacatepéquez/San Antonio Aguas Calientes	<Amerika>/<Mittelamerika>/Maya/Kakchiquel (Maya)	
	96.31:42	Tischtuch	Amerika/Zentralamerika/Guatemala/Sacatepéquez/San Antonio Aguas Calientes	<Amerika>/<Mittelamerika>/Maya/Kakchiquel (Maya)	
	96.31:43	Tischtuch	Amerika/Zentralamerika/Guatemala/Sacatepéquez/San Antonio Aguas Calientes	<Amerika>/<Mittelamerika>/Maya/Kakchiquel (Maya)	
	96.31:44	Tischtuch	Amerika/Zentralamerika/Guatemala/Sacatepéquez/San Antonio Aguas Calientes	<Amerika>/<Mittelamerika>/Maya/Kakchiquel (Maya)	
	96.31:45	Tischtuch	Amerika/Zentralamerika/Guatemala/Sacatepéquez/San Antonio Aguas Calientes	<Amerika>/<Mittelamerika>/Maya/Kakchiquel (Maya)	
	96.31:46	Babymütze	Amerika/Zentralamerika/Guatemala/Sacatepéquez/San Antonio Aguas Calientes	<Amerika>/<Mittelamerika>/Maya/Kakchiquel (Maya)	
	96.31:47	Tuch	Amerika/Zentralamerika/Guatemala/Sacatepéquez/San Antonio Aguas Calientes	<Amerika>/<Mittelamerika>/Maya/Kakchiquel (Maya)	
	96.31:48	Männertuch	Amerika/Zentralamerika/Guatemala/Sacatepéquez/San Antonio Aguas Calientes	<Amerika>/<Mittelamerika>/Maya/Kakchiquel (Maya)	
	96.31:49	Männertuch	Amerika/Zentralamerika/Guatemala/Sacatepéquez/San Antonio Aguas Calientes	<Amerika>/<Mittelamerika>/Maya/Kakchiquel (Maya)	
	96.31:50	Umschlagtuch	Amerika/Zentralamerika/Guatemala/Sacatepéquez/San Antonio Aguas Calientes	<Amerika>/<Mittelamerika>/Maya/Kakchiquel (Maya)	
	96.31:51	Ärmelcape	Amerika/Zentralamerika/Guatemala/Sacatepéquez/San Antonio Aguas Calientes	<Amerika>/<Mittelamerika>/Maya/Kakchiquel (Maya)	
	96.31:52	Hosen	Amerika/Zentralamerika/Guatemala/Sacatepéquez/San Antonio Aguas Calientes	<Amerika>/<Mittelamerika>/Maya/Kakchiquel (Maya)	
	96.31:53	Nadel	Amerika/Zentralamerika/Guatemala/Sacatepéquez/San Antonio Aguas Calientes	<Amerika>/<Mittelamerika>/Maya/Kakchiquel (Maya)	
	96.31:54	Nadel	Amerika/Zentralamerika/Guatemala/Sacatepéquez/San Antonio Aguas Calientes	<Amerika>/<Mittelamerika>/Maya/Kakchiquel (Maya)	
	96.31:55	Haarband	Amerika/Zentralamerika/Guatemala/Totonicapán	<Amerika>/<Mittel	

Please note that many designations in this list have been identified as faulty, outdated or racist because since the inventories originated, corruption.

Bild	Inventarnummer	Objektbezeichnung	Herkunft	Ethnie	Eingangsdatum
			/Totonicapán	amerika>/Maya/Quiché (Maya)	
	96.31:56	Haarband	Amerika/Zentralamerika/Guatemala/Totonicapán/Totonicapán	<Amerika>/<Mittelamerika>/Maya/Quiché (Maya)	
	96.31:57	Haarband	Amerika/Zentralamerika/Guatemala/Totonicapán/Totonicapán	<Amerika>/<Mittelamerika>/Maya/Quiché (Maya)	
	96.31:58	Haarband	Amerika/Zentralamerika/Guatemala/Totonicapán/Totonicapán	<Amerika>/<Mittelamerika>/Maya/Quiché (Maya)	
	96.31:59	Haarband	Amerika/Zentralamerika/Guatemala/Totonicapán/Totonicapán	<Amerika>/<Mittelamerika>/Maya/Quiché (Maya)	
	96.31:60	Haarband	Amerika/Zentralamerika/Guatemala/Totonicapán/Totonicapán	<Amerika>/<Mittelamerika>/Maya/Quiché (Maya)	
	96.31:61	Haarband	Amerika/Zentralamerika/Guatemala/Totonicapán/Totonicapán	<Amerika>/<Mittelamerika>/Maya/Quiché (Maya)	
	96.31:62	Frauengürtel	Amerika/Zentralamerika/Guatemala/Totonicapán/Totonicapán	<Amerika>/<Mittelamerika>/Maya/Quiché (Maya)	
	96.31:63	Frauengürtel	Amerika/Zentralamerika/Guatemala/Totonicapán/Totonicapán	<Amerika>/<Mittelamerika>/Maya/Quiché (Maya)	
	96.31:64	Frauengürtel	Amerika/Zentralamerika/Guatemala/Totonicapán/Totonicapán	<Amerika>/<Mittelamerika>/Maya/Quiché (Maya)	
	96.31:65	Mädchengürtel	Amerika/Zentralamerika/Guatemala/Totonicapán/Totonicapán	<Amerika>/<Mittelamerika>/Maya/Quiché (Maya)	
	96.31:66	Tragetuch	Amerika/Zentralamerika/Guatemala/Totonicapán/Totonicapán	<Amerika>/<Mittelamerika>/Maya/Quiché (Maya)	
	96.31:67	Tuch	Amerika/Zentralamerika/Guatemala/Totonicapán/Totonicapán	<Amerika>/<Mittelamerika>/Maya/Quiché (Maya)	
	96.31:68	Tragetuch	Amerika/Zentralamerika/Guatemala/Totonicapán/Totonicapán	<Amerika>/<Mittelamerika>/Maya/Quiché (Maya)	
	96.31:69	Männergürtel	Amerika/Zentralamerika/Guatemala/Totonicapán/Totonicapán	<Amerika>/<Mittelamerika>/Maya/Qu	

Please note that many designations in this list have been identified as (partly) outdated or as racist abuse since the inventories original conception.

Bild	Inventarnummer	Objektbezeichnung	Herkunft	Ethnie	Eingangsdatum
				iché (Maya)	
	96.31:70	Männergürtel	Amerika/Zentralamerika/Guatemala/Totonicapán/Totonicapán	<Amerika>/<Mittelamerika>/Maya/Quiché (Maya)	
	96.31:71	Männergürtel	Amerika/Zentralamerika/Guatemala/Totonicapán/Totonicapán	<Amerika>/<Mittelamerika>/Maya/Quiché (Maya)	
	96.31:72	Männergürtel	Amerika/Zentralamerika/Guatemala/Totonicapán/Totonicapán	<Amerika>/<Mittelamerika>/Maya/Quiché (Maya)	
	96.31:73	Stoffbahn für Frauenbluse	Amerika/Zentralamerika/Guatemala/Totonicapán/Totonicapán	<Amerika>/<Mittelamerika>/Maya/Quiché (Maya)	
	96.31:74	Tuch	Amerika/Zentralamerika/Guatemala/Totonicapán/Totonicapán	<Amerika>/<Mittelamerika>/Maya/Quiché (Maya)	
	96.31:75	Männergürtel	Amerika/Zentralamerika/Guatemala/Baja Verapaz/San Miguel Chicaj	<Amerika>/<Mittelamerika>/Maya/Quiché (Maya)	
	96.31:76	Frauentuch	Amerika/Zentralamerika/Guatemala/Baja Verapaz/San Miguel Chicaj	<Amerika>/<Mittelamerika>/Maya/Quiché (Maya)	
	96.31:77	Frauentuch	Amerika/Zentralamerika/Guatemala/Baja Verapaz/San Miguel Chicaj	<Amerika>/<Mittelamerika>/Maya/Quiché (Maya)	
	96.31:78	Frauenbluse	Amerika/Zentralamerika/Guatemala/Baja Verapaz/San Miguel Chicaj	<Amerika>/<Mittelamerika>/Maya/Quiché (Maya)	
	96.31:79	Frauentuch	Amerika/Zentralamerika/Guatemala/Baja Verapaz/San Miguel Chicaj	<Amerika>/<Mittelamerika>/Maya/Quiché (Maya)	
	96.31:80	Hochzeitsbluse	Amerika/Zentralamerika/Guatemala/Baja Verapaz/San Miguel Chicaj	<Amerika>/<Mittelamerika>/Maya/Quiché (Maya)	
	96.31:81	Hose (zu Männertracht)	Amerika/Zentralamerika/Guatemala/Baja Verapaz/San Miguel Chicaj	<Amerika>/<Mittelamerika>/Maya/Quiché (Maya)	
	96.31:82	Männerhemd (zu Männertracht)	Amerika/Zentralamerika/Guatemala/Baja Verapaz/San Miguel Chicaj	<Amerika>/<Mittelamerika>/Maya/Quiché (Maya)	
	96.31:83	Männergürtel (zu Männertracht)	Amerika/Zentralamerika/Guatemala/Baja Verapaz/San Miguel Chicaj	<Amerika>/<Mittelamerika>/Maya/Quiché (Maya)	

Please note that many designations in this list have been identified as faulty, outdated or as racist abuse since the inventories' original conception.

Bild	Inventarnummer	Objektbezeichnung	Herkunft	Ethnie	Eingangsdatum
	96.31:84	Frauenbluse	Amerika/Zentralamerika/Guatemala/Baja Verapaz/San Miguel Chicaj	<Amerika>/<Mittelamerika>/Maya/Quiché (Maya)	
	96.31:85	Frauentuch	Amerika/Zentralamerika/Guatemala/Baja Verapaz/San Miguel Chicaj	<Amerika>/<Mittelamerika>/Maya/Quiché (Maya)	
	96.31:86	Männergürtel	Amerika/Zentralamerika/Guatemala/Chimaltenango/Tecpán Guatemala	<Amerika>/<Mittelamerika>/Maya/Kakchiquel (Maya)	
	96.31:87	Männergürtel	Amerika/Zentralamerika/Guatemala/Chimaltenango/Tecpán Guatemala	<Amerika>/<Mittelamerika>/Maya/Kakchiquel (Maya)	
	96.31:88	Frauengürtel	Amerika/Zentralamerika/Guatemala/Chimaltenango/Tecpán Guatemala	<Amerika>/<Mittelamerika>/Maya/Kakchiquel (Maya)	
	96.31:89	Männergürtel	Amerika/Zentralamerika/Guatemala/Chimaltenango/Tecpán Guatemala	<Amerika>/<Mittelamerika>/Maya/Kakchiquel (Maya)	
	96.31:90	Tuch	Amerika/Zentralamerika/Guatemala/Chimaltenango/Tecpán Guatemala	<Amerika>/<Mittelamerika>/Maya/Kakchiquel (Maya)	
	96.31:91	Tuch	Amerika/Zentralamerika/Guatemala/Chimaltenango/Tecpán Guatemala	<Amerika>/<Mittelamerika>/Maya/Kakchiquel (Maya)	
	96.31:92	Tuch	Amerika/Zentralamerika/Guatemala/Chimaltenango/Tecpán Guatemala	<Amerika>/<Mittelamerika>/Maya/Kakchiquel (Maya)	
	96.31:93	Frauenbluse	Amerika/Zentralamerika/Guatemala/Chimaltenango/Tecpán Guatemala	<Amerika>/<Mittelamerika>/Maya/Kakchiquel (Maya)	
	96.31:94	Frauenbluse	Amerika/Zentralamerika/Guatemala/Chimaltenango/Tecpán Guatemala	<Amerika>/<Mittelamerika>/Maya/Kakchiquel (Maya)	
	96.31:95	Frauenbluse	Amerika/Zentralamerika/Guatemala/Chimaltenango/Tecpán Guatemala	<Amerika>/<Mittelamerika>/Maya/Kakchiquel (Maya)	
	96.31:96	Tuch	Amerika/Zentralamerika/Guatemala/Chimaltenango/Tecpán Guatemala	<Amerika>/<Mittelamerika>/Maya/Kakchiquel (Maya)	
	96.31:97	Decke	Amerika/Zentralamerika/Guatemala/Chimaltenango/Tecpán Guatemala	<Amerika>/<Mittelamerika>/Maya/Kakchiquel (Maya)	
	96.31:98	Tuch	Amerika/Zentralamerika/Guatemala/Chimaltenan	<Amerika>/<Mittel	

Please note that many designations in this list have been identified as faulty, outdated or as racist abuse since the inventions coming into existence.

Bild	Inventarnummer	Objektbezeichnung	Herkunft	Ethnie	Eingangsdatum
			go/Tecpán Guatemala	amerika>/Maya/Kakchiquel (Maya)	
	96.31:99	Tuch	Amerika/Zentralamerika/Guatemala/Chimaltenango/Tecpán Guatemala	<Amerika>/<Mittelamerika>/Maya/Kakchiquel (Maya)	
	96.31:100	Frauenbluse	Amerika/Zentralamerika/Guatemala/Chimaltenango/Tecpán Guatemala	<Amerika>/<Mittelamerika>/Maya/Kakchiquel (Maya)	
	96.31:101	Rock	Amerika/Zentralamerika/Guatemala/Chimaltenango/Tecpán Guatemala	<Amerika>/<Mittelamerika>/Maya/Kakchiquel (Maya)	
	96.31:102	Frauenbluse	Amerika/Zentralamerika/Guatemala/Chimaltenango/Tecpán Guatemala	<Amerika>/<Mittelamerika>/Maya/Kakchiquel (Maya)	
	96.31:103	Frauenbluse für Cofradía und festliche Anlässe	Amerika/Zentralamerika/Guatemala/Sacatepéquez/Sumpango	<Amerika>/<Mittelamerika>/Maya/Kakchiquel (Maya)	
	96.31:104	Frauenbluse	Amerika/Zentralamerika/Guatemala/Sacatepéquez/Sumpango	<Amerika>/<Mittelamerika>/Maya/Kakchiquel (Maya)	
	96.31:105	Gürtel	Amerika/Zentralamerika/Guatemala/Sacatepéquez/Sumpango	<Amerika>/<Mittelamerika>/Maya/Kakchiquel (Maya)	
	96.31:106	Gürtel	Amerika/Zentralamerika/Guatemala/Sacatepéquez/Sumpango	<Amerika>/<Mittelamerika>/Maya/Kakchiquel (Maya)	
	96.31:107	Rock	Amerika/Zentralamerika/Guatemala/Huehuetenango/San Rafael Petzal	<Amerika>/<Mittelamerika>/Maya/Mam (Maya)	
	96.31:108	Tuch	Amerika/Zentralamerika/Guatemala/Huehuetenango/San Rafael Petzal	<Amerika>/<Mittelamerika>/Maya/Mam (Maya)	
	96.31:109	Männergürtel	Amerika/Zentralamerika/Guatemala/Huehuetenango/San Rafael Petzal	<Amerika>/<Mittelamerika>/Maya/Mam (Maya)	
	96.31:110	Frauengürtel	Amerika/Zentralamerika/Guatemala/Huehuetenango/San Rafael Petzal	<Amerika>/<Mittelamerika>/Maya/Mam (Maya)	
	96.31:111	Haarband	Amerika/Zentralamerika/Guatemala/Huehuetenango/San Rafael Petzal	<Amerika>/<Mittelamerika>/Maya/Mam (Maya)	
	96.31:112	Männertuch	Amerika/Zentralamerika/Guatemala/Huehuetenango/San Rafael Petzal	<Amerika>/<Mittelamerika>/Maya/Ma	

Please note that many designations in this list have been identified as partly, outdated or as racist abuse since the inventories original description.

Bild	Inventarnummer	Objektbezeichnung	Herkunft	Ethnie	Eingangsdatum
				m (Maya)	
	96.31:113		Amerika/Zentralamerika/Guatemala/Huehuetenango/San Rafael Petzal	<Amerika>/<Mittelamerika>/Maya/Mam (Maya)	
	96.31:114	Hose	Amerika/Zentralamerika/Guatemala/Sololá/Santiago Atitlán	<Amerika>/<Mittelamerika>/Maya/Tzutuhil (Maya)	
	96.31:115	Hose	Amerika/Zentralamerika/Guatemala/Sololá/Santiago Atitlán	<Amerika>/<Mittelamerika>/Maya/Tzutuhil (Maya)	
	96.31:116	Männerhemd	Amerika/Zentralamerika/Guatemala/Sololá/Santiago Atitlán	<Amerika>/<Mittelamerika>/Maya/Tzutuhil (Maya)	
	96.31:117	Tuch	Amerika/Zentralamerika/Guatemala/Sololá/Santiago Atitlán	<Amerika>/<Mittelamerika>/Maya/Tzutuhil (Maya)	
	96.31:118	Frauentuch	Amerika/Zentralamerika/Guatemala/Sololá/Santiago Atitlán	<Amerika>/<Mittelamerika>/Maya/Tzutuhil (Maya)	
	96.31:119	Tuch	Amerika/Zentralamerika/Guatemala/Sololá/Santiago Atitlán	<Amerika>/<Mittelamerika>/Maya/Tzutuhil (Maya)	
	96.31:120	Tuch	Amerika/Zentralamerika/Guatemala/Sololá/Santiago Atitlán	<Amerika>/<Mittelamerika>/Maya/Tzutuhil (Maya)	
	96.31:121	Tuch	Amerika/Zentralamerika/Guatemala/Sololá/Santiago Atitlán	<Amerika>/<Mittelamerika>/Maya/Tzutuhil (Maya)	
	96.31:122	Tuch	Amerika/Zentralamerika/Guatemala/Sololá/Santiago Atitlán	<Amerika>/<Mittelamerika>/Maya/Tzutuhil (Maya)	
	96.31:123	Männergürtel	Amerika/Zentralamerika/Guatemala/Sololá/Santiago Atitlán	<Amerika>/<Mittelamerika>/Maya/Tzutuhil (Maya)	
	96.31:124	Männergürtel	Amerika/Zentralamerika/Guatemala/Sololá/Santiago Atitlán	<Amerika>/<Mittelamerika>/Maya/Tzutuhil (Maya)	
	96.31:125	Tuch	Amerika/Zentralamerika/Guatemala/Sololá/Santiago Atitlán	<Amerika>/<Mittelamerika>/Maya/Tzutuhil (Maya)	
	96.31:126	Männergürtel	Amerika/Zentralamerika/Guatemala/Sololá/Santiago Atitlán	<Amerika>/<Mittelamerika>/Maya/Tzutuhil (Maya)	

Please note that many designations in this list have been identified as faulty, outdated or as racist abuse since the inventories' original conception.

Bild	Inventarnummer	Objektbezeichnung	Herkunft	Ethnie	Eingangsdatum
	96.31:127	Männerhemd	Amerika/Zentralamerika/Guatemala/Sololá/Santiago Atitlán	<Amerika>/<Mittelamerika>/Maya/Tzutuhil (Maya)	
	96.31:128	Haarband	Amerika/Zentralamerika/Guatemala/Sololá/Santiago Atitlán	<Amerika>/<Mittelamerika>/Maya/Tzutuhil (Maya)	
	96.31:129	Tuch	Amerika/Zentralamerika/Guatemala/Sololá/Santiago Atitlán	<Amerika>/<Mittelamerika>/Maya/Tzutuhil (Maya)	
	96.31:130	Tuch	Amerika/Zentralamerika/Guatemala/Sololá/Santiago Atitlán	<Amerika>/<Mittelamerika>/Maya/Tzutuhil (Maya)	
	96.31:131	Haarband	Amerika/Zentralamerika/Guatemala/Sololá/Santiago Atitlán	<Amerika>/<Mittelamerika>/Maya/Tzutuhil (Maya)	
	96.31:132	Tischtuch	Amerika/Zentralamerika/Guatemala/Sololá/Santiago Atitlán	<Amerika>/<Mittelamerika>/Maya/Tzutuhil (Maya)	
	96.31:133	Tuch	Amerika/Zentralamerika/Guatemala/Sololá/Santiago Atitlán	<Amerika>/<Mittelamerika>/Maya/Tzutuhil (Maya)	
	96.31:134	Frauenbluse	Amerika/Zentralamerika/Guatemala/Sololá/Santiago Atitlán	<Amerika>/<Mittelamerika>/Maya/Tzutuhil (Maya)	
	96.31:135	Umschlagtuch	Amerika/Zentralamerika/Guatemala/Sololá/Santiago Atitlán	<Amerika>/<Mittelamerika>/Maya/Tzutuhil (Maya)	
	96.31:136	Rock	Amerika/Zentralamerika/Guatemala/Sololá/Santiago Atitlán	<Amerika>/<Mittelamerika>/Maya/Tzutuhil (Maya)	
	96.31:137	Männertuch	Amerika/Zentralamerika/Guatemala/Sololá/Santiago Atitlán	<Amerika>/<Mittelamerika>/Maya/Tzutuhil (Maya)	
	96.31:138	Tuch	Amerika/Zentralamerika/Guatemala/Sololá/Santiago Atitlán	<Amerika>/<Mittelamerika>/Maya/Tzutuhil (Maya)	
	96.31:139	Umschlagtuch	Amerika/Zentralamerika/Guatemala/Sololá/Santiago Atitlán	<Amerika>/<Mittelamerika>/Maya/Tzutuhil (Maya)	
	96.31:140	Frauentuch	Amerika/Zentralamerika/Guatemala/Sololá/Santiago Atitlán	<Amerika>/<Mittelamerika>/Maya/Tzutuhil (Maya)	
	96.31:141	Umschlagtuch	Amerika/Zentralamerika/Guatemala/Sololá/Santi	<Amerika>/<Mittel	

Please note that many designations in this list have been identified as faulty, outdated or as racist abuse since the inventions' original creation.

Bild	Inventarnummer	Objektbezeichnung	Herkunft	Ethnie	Eingangsdatum
			ago Atitlán	amerika>/Maya/Tzutuhil (Maya)	
	96.31:142	Mädchenbluse	Amerika/Zentralamerika/Guatemala/Sololá/Santiago Atitlán	<Amerika>/<Mittelamerika>/Maya/Tzutuhil (Maya)	
	96.31:143	Umschlagtuch	Amerika/Zentralamerika/Guatemala/Sololá/Santiago Atitlán	<Amerika>/<Mittelamerika>/Maya/Tzutuhil (Maya)	
	96.31:144	Tuch	Amerika/Zentralamerika/Guatemala/Sololá/Santiago Atitlán	<Amerika>/<Mittelamerika>/Maya/Tzutuhil (Maya)	
	96.31:145	Frauenbluse	Amerika/Zentralamerika/Guatemala/Sololá/Santiago Atitlán	<Amerika>/<Mittelamerika>/Maya/Tzutuhil (Maya)	
	96.31:146	Männerhemd	Amerika/Zentralamerika/Guatemala/Sololá/Santiago Atitlán	<Amerika>/<Mittelamerika>/Maya/Tzutuhil (Maya)	
	96.31:147	Frauenbluse	Amerika/Zentralamerika/Guatemala/Sololá/Santiago Atitlán	<Amerika>/<Mittelamerika>/Maya/Tzutuhil (Maya)	
	96.31:148	Frauenbluse	Amerika/Zentralamerika/Guatemala/Sololá/Santiago Atitlán	<Amerika>/<Mittelamerika>/Maya/Tzutuhil (Maya)	
	96.31:149	Rock	Amerika/Zentralamerika/Guatemala/Sololá/Santiago Atitlán	<Amerika>/<Mittelamerika>/Maya/Tzutuhil (Maya)	
	96.31:150	Ärmelcape	Amerika/Zentralamerika/Guatemala/Sololá/Santiago Atitlán	<Amerika>/<Mittelamerika>/Maya/Tzutuhil (Maya)	
	96.31:151	Frauenbluse	Amerika/Zentralamerika/Guatemala/Sololá/Santiago Atitlán	<Amerika>/<Mittelamerika>/Maya/Tzutuhil (Maya)	
	96.31:152	Frauenbluse	Amerika/Zentralamerika/Guatemala/Sololá/Santiago Atitlán	<Amerika>/<Mittelamerika>/Maya/Tzutuhil (Maya)	
	96.31:153	Frauenbluse	Amerika/Zentralamerika/Guatemala/Sololá/Santiago Atitlán	<Amerika>/<Mittelamerika>/Maya/Tzutuhil (Maya)	
	96.31:154	Frauenbluse	Amerika/Zentralamerika/Guatemala/Guatemala/San Pedro Sacatepéquez	<Amerika>/<Mittelamerika>/Maya/Kakchiquel (Maya)	
	96.31:155	Mädchenbluse	Amerika/Zentralamerika/Guatemala/Guatemala/San Pedro Sacatepéquez	<Amerika>/<Mittelamerika>/Maya/Ka	

Please note that many designations in this list have been identified as inauth, outdated or as racist abuse since the inventories original collection.

Bild	Inventarnummer	Objektbezeichnung	Herkunft	Ethnie	Eingangsdatum
				kchiquel (Maya)	
	96.31:156	Mädchenbluse	Amerika/Zentralamerika/Guatemala/Guatemala/San Pedro Sacatepéquez	<Amerika>/<Mittelamerika>/Maya/Kakchiquel (Maya)	
	96.31:157	Frauenbluse	Amerika/Zentralamerika/Guatemala/Guatemala/San Pedro Sacatepéquez	<Amerika>/<Mittelamerika>/Maya/Kakchiquel (Maya)	
	96.31:158	Frauenbluse	Amerika/Zentralamerika/Guatemala/Guatemala/San Pedro Sacatepéquez	<Amerika>/<Mittelamerika>/Maya/Kakchiquel (Maya)	
	96.31:159	Frauenbluse	Amerika/Zentralamerika/Guatemala/Guatemala/San Pedro Sacatepéquez	<Amerika>/<Mittelamerika>/Maya/Kakchiquel (Maya)	
	96.31:160	Frauenbluse	Amerika/Zentralamerika/Guatemala/Guatemala/San Pedro Sacatepéquez	<Amerika>/<Mittelamerika>/Maya/Kakchiquel (Maya)	
	96.31:161	Mädchenbluse	Amerika/Zentralamerika/Guatemala/Guatemala/San Pedro Sacatepéquez	<Amerika>/<Mittelamerika>/Maya/Kakchiquel (Maya)	
	96.31:162	Rock	Amerika/Zentralamerika/Guatemala/Guatemala/San Pedro Sacatepéquez	<Amerika>/<Mittelamerika>/Maya/Kakchiquel (Maya)	
	96.31:163	Frauengürtel	Amerika/Zentralamerika/Guatemala/Guatemala/San Pedro Sacatepéquez	<Amerika>/<Mittelamerika>/Maya/Kakchiquel (Maya)	
	96.31:164	Frauenbluse; Huipil für Cofradía	Amerika/Zentralamerika/Guatemala/Guatemala/San Pedro Sacatepéquez	<Amerika>/<Mittelamerika>/Maya/Kakchiquel (Maya)	
	96.31:165	Rock	Amerika/Zentralamerika/Guatemala/Guatemala/San Pedro Sacatepéquez	<Amerika>/<Mittelamerika>/Maya/Kakchiquel (Maya)	
	96.31:166	Kopftuch; S'ut für Cofradía	Amerika/Zentralamerika/Guatemala/Guatemala/San Pedro Sacatepéquez	<Amerika>/<Mittelamerika>/Maya/Kakchiquel (Maya)	
	96.31:167	Tuch	Amerika/Zentralamerika/Guatemala/Guatemala/San Pedro Sacatepéquez	<Amerika>/<Mittelamerika>/Maya/Kakchiquel (Maya)	
	96.31:168	Rock	Amerika/Zentralamerika/Guatemala/Guatemala/San Pedro Sacatepéquez	<Amerika>/<Mittelamerika>/Maya/Kakchiquel (Maya)	
	96.31:169	Frauenbluse	Amerika/Zentralamerika/Guatemala/Guatemala/San Pedro Sacatepéquez	<Amerika>/<Mittelamerika>/Maya/Kakchiquel (Maya)	

Please note that many designations in this list have been identified as faulty, outdated and/or as racist abuse since the inventories' original conception.

Bild	Inventarnummer	Objektbezeichnung	Herkunft	Ethnie	Eingangsdatum
	96.31:170	Tischdecke, bestickt	Amerika/Zentralamerika/Guatemala/Guatemala/ San Pedro Sacatepéquez	<Amerika>/<Mittel amerika>/Maya/Ka kchiquel (Maya)	
	96.31:171	Frauenbluse	Amerika/Zentralamerika/Guatemala/Guatemala/ San Pedro Sacatepéquez	<Amerika>/<Mittel amerika>/Maya/Ka kchiquel (Maya)	
	96.31:172	Frauenbluse	Amerika/Zentralamerika/Guatemala/Guatemala/ San Pedro Sacatepéquez	<Amerika>/<Mittel amerika>/Maya/Ka kchiquel (Maya)	
	96.31:173	Frauengürtel	Amerika/Zentralamerika/Guatemala/Guatemala/ San Juan Sacatepéquez	<Amerika>/<Mittel amerika>/Maya/Ka kchiquel (Maya)	
	96.31:174	Männergürtel	Amerika/Zentralamerika/Guatemala/Guatemala/ San Juan Sacatepéquez	<Amerika>/<Mittel amerika>/Maya/Ka kchiquel (Maya)	
	96.31:175	Mädchengürtel (zu Mädchentracht)	Amerika/Zentralamerika/Guatemala/Guatemala/ San Juan Sacatepéquez	<Amerika>/<Mittel amerika>/Maya/Ka kchiquel (Maya)	
	96.31:176	Männergürtel	Amerika/Zentralamerika/Guatemala/Guatemala/ San Juan Sacatepéquez	<Amerika>/<Mittel amerika>/Maya/Ka kchiquel (Maya)	
	96.31:177	Tuch	Amerika/Zentralamerika/Guatemala/Guatemala/ San Juan Sacatepéquez	<Amerika>/<Mittel amerika>/Maya/Ka kchiquel (Maya)	
	96.31:178	Frauengürtel	Amerika/Zentralamerika/Guatemala/Guatemala/ San Juan Sacatepéquez	<Amerika>/<Mittel amerika>/Maya/Ka kchiquel (Maya)	
	96.31:179	Frauentuch	Amerika/Zentralamerika/Guatemala/Guatemala/ San Juan Sacatepéquez	<Amerika>/<Mittel amerika>/Maya/Ka kchiquel (Maya)	
	96.31:180	Haarband	Amerika/Zentralamerika/Guatemala/Guatemala/ San Juan Sacatepéquez	<Amerika>/<Mittel amerika>/Maya/Ka kchiquel (Maya)	
	96.31:181	Kette	Amerika/Zentralamerika/Guatemala/Guatemala/ San Juan Sacatepéquez	<Amerika>/<Mittel amerika>/Maya/Ka kchiquel (Maya)	
	96.31:182	Männertuch	Amerika/Zentralamerika/Guatemala/Guatemala/ San Juan Sacatepéquez	<Amerika>/<Mittel amerika>/Maya/Ka kchiquel (Maya)	
	96.31:183	Mädchenbluse (zu Mädchentracht)	Amerika/Zentralamerika/Guatemala/Guatemala/ San Juan Sacatepéquez	<Amerika>/<Mittel amerika>/Maya/Ka kchiquel (Maya)	
	96.31:184	Tuch	Amerika/Zentralamerika/Guatemala/Guatemala/	<Amerika>/<Mittel	

Please note that many designations in this list have been identified as faulty, outdated or as racist abuse since the inventories original conception.

Bild	Inventarnummer	Objektbezeichnung	Herkunft	Ethnie	Eingangsdatum
			San Juan Sacatepéquez	amerika>/Maya/Kakchiquel (Maya)	
	96.31:185	Tuch	Amerika/Zentralamerika/Guatemala/Guatemala/San Juan Sacatepéquez	<Amerika>/<Mittelamerika>/Maya/Kakchiquel (Maya)	
	96.31:186	Knabengürtel	Amerika/Zentralamerika/Guatemala/Guatemala/San Juan Sacatepéquez	<Amerika>/<Mittelamerika>/Maya/Kakchiquel (Maya)	
	96.31:187	Männertuch	Amerika/Zentralamerika/Guatemala/Guatemala/San Juan Sacatepéquez	<Amerika>/<Mittelamerika>/Maya/Kakchiquel (Maya)	
	96.31:188	Tuch	Amerika/Zentralamerika/Guatemala/Guatemala/San Juan Sacatepéquez	<Amerika>/<Mittelamerika>/Maya/Kakchiquel (Maya)	
	96.31:189	Tuch	Amerika/Zentralamerika/Guatemala/Guatemala/San Juan Sacatepéquez	<Amerika>/<Mittelamerika>/Maya/Kakchiquel (Maya)	
	96.31:190	Männertuch	Amerika/Zentralamerika/Guatemala/Guatemala/San Juan Sacatepéquez	<Amerika>/<Mittelamerika>/Maya/Kakchiquel (Maya)	
	96.31:191	Rock (zu Mädchentracht)	Amerika/Zentralamerika/Guatemala/Guatemala/San Juan Sacatepéquez	<Amerika>/<Mittelamerika>/Maya/Kakchiquel (Maya)	
	96.31:192	Frauenbluse	Amerika/Zentralamerika/Guatemala/Guatemala/San Juan Sacatepéquez	<Amerika>/<Mittelamerika>/Maya/Kakchiquel (Maya)	
	96.31:193	Frauenbluse	Amerika/Zentralamerika/Guatemala/Guatemala/San Juan Sacatepéquez	<Amerika>/<Mittelamerika>/Maya/Kakchiquel (Maya)	
	96.31:194	Tuch	Amerika/Zentralamerika/Guatemala/Guatemala/San Juan Sacatepéquez	<Amerika>/<Mittelamerika>/Maya/Kakchiquel (Maya)	
	96.31:195	Tuch	Amerika/Zentralamerika/Guatemala/Guatemala/San Juan Sacatepéquez	<Amerika>/<Mittelamerika>/Maya/Kakchiquel (Maya)	
	96.31:196	Frauenbluse	Amerika/Zentralamerika/Guatemala/Guatemala/San Juan Sacatepéquez	<Amerika>/<Mittelamerika>/Maya/Kakchiquel (Maya)	
	96.31:197	Tuch	Amerika/Zentralamerika/Guatemala/Guatemala/San Juan Sacatepéquez	<Amerika>/<Mittelamerika>/Maya/Kakchiquel (Maya)	
	96.31:198	Tuch	Amerika/Zentralamerika/Guatemala/Guatemala/San Juan Sacatepéquez	<Amerika>/<Mittelamerika>/Maya/Ka	

Please note that many designations in this list have been identified as faulty, outdated or as racist abuse since the inventories original creation.

Bild	Inventarnummer	Objektbezeichnung	Herkunft	Ethnie	Eingangsdatum
				kchiquel (Maya)	
	96.31:199	Jacke	Amerika/Zentralamerika/Guatemala/Guatemala/San Juan Sacatepéquez	<Amerika>/<Mittelamerika>/Maya/Kakchiquel (Maya)	
	96.31:200	Tuch	Amerika/Zentralamerika/Guatemala/Guatemala/San Juan Sacatepéquez	<Amerika>/<Mittelamerika>/Maya/Kakchiquel (Maya)	
	96.31:201	Frauenbluse	Amerika/Zentralamerika/Guatemala/Guatemala/San Juan Sacatepéquez	<Amerika>/<Mittelamerika>/Maya/Kakchiquel (Maya)	
	96.31:202	Männerhemd (zu Männertracht)	Amerika/Zentralamerika/Guatemala/Guatemala/San Juan Sacatepéquez	<Amerika>/<Mittelamerika>/Maya/Kakchiquel (Maya)	
	96.31:203	Hose (zu Männertracht)	Amerika/Zentralamerika/Guatemala/Guatemala/San Juan Sacatepéquez	<Amerika>/<Mittelamerika>/Maya/Kakchiquel (Maya)	
	96.31:204	Tasche	Amerika/Zentralamerika/Guatemala/Guatemala/San Juan Sacatepéquez	<Amerika>/<Mittelamerika>/Maya/Kakchiquel (Maya)	
	96.31:205	Tasche	Amerika/Zentralamerika/Guatemala/Guatemala/San Juan Sacatepéquez	<Amerika>/<Mittelamerika>/Maya/Kakchiquel (Maya)	
	96.31:206	Tasche	Amerika/Zentralamerika/Guatemala/Guatemala/San Juan Sacatepéquez	<Amerika>/<Mittelamerika>/Maya/Kakchiquel (Maya)	
	96.31:207	Hosen	Amerika/Zentralamerika/Guatemala/Sololá/San Marcos La Laguna	<Amerika>/<Mittelamerika>/Maya/Kakchiquel (Maya)	
	96.31:208	Frauengürtel (zu Frauentracht)	Amerika/Zentralamerika/Guatemala/Sololá/San Marcos La Laguna	<Amerika>/<Mittelamerika>/Maya/Kakchiquel (Maya)	
	96.31:209	Männergürtel	Amerika/Zentralamerika/Guatemala/Sololá/San Marcos La Laguna	<Amerika>/<Mittelamerika>/Maya/Kakchiquel (Maya)	
	96.31:210	Tuch	Amerika/Zentralamerika/Guatemala/Sololá/San Marcos La Laguna	<Amerika>/<Mittelamerika>/Maya/Kakchiquel (Maya)	
	96.31:211	Rock (zu Frauentracht)	Amerika/Zentralamerika/Guatemala/Sololá/San Marcos La Laguna	<Amerika>/<Mittelamerika>/Maya/Kakchiquel (Maya)	
	96.31:212	Frauenbluse (zu Frauentracht)	Amerika/Zentralamerika/Guatemala/Sololá/San Marcos La Laguna	<Amerika>/<Mittelamerika>/Maya/Kakchiquel (Maya)	

Please note that many designations in this list have been identified as faulty, outdated or as racist abuse since the inventories' original conception.

Bild	Inventarnummer	Objektbezeichnung	Herkunft	Ethnie	Eingangsdatum
	96.31:213	Tuch	Amerika/Zentralamerika/Guatemala/Sololá/San Marcos La Laguna	<Amerika>/<Mittelamerika>/Maya/Kakchiquel (Maya)	
	96.31:214	Umschlagtuch (zu Frauentracht)	Amerika/Zentralamerika/Guatemala/Sololá/San Marcos La Laguna	<Amerika>/<Mittelamerika>/Maya/Kakchiquel (Maya)	
	96.31:215	Tasche	Amerika/Zentralamerika/Guatemala/Sololá/San Marcos La Laguna	<Amerika>/<Mittelamerika>/Maya/Kakchiquel (Maya)	
	96.31:216	Gürtel	Amerika/Zentralamerika/Guatemala/Guatemala/San José Nacahuil	<Amerika>/<Mittelamerika>/Maya/Kakchiquel (Maya)	
	96.31:217	Frauenbluse	Amerika/Zentralamerika/Guatemala/Guatemala/San José Nacahuil	<Amerika>/<Mittelamerika>/Maya/Kakchiquel (Maya)	
	96.31:218	Rock	Amerika/Zentralamerika/Guatemala/Guatemala/San José Nacahuil	<Amerika>/<Mittelamerika>/Maya/Kakchiquel (Maya)	
	96.31:219	Frauenbluse	Amerika/Zentralamerika/Guatemala/Guatemala/San José Nacahuil	<Amerika>/<Mittelamerika>/Maya/Kakchiquel (Maya)	
	96.31:220	Großes besticktes Tuch	Amerika/Zentralamerika/Guatemala/Guatemala/San José Nacahuil	<Amerika>/<Mittelamerika>/Maya/Kakchiquel (Maya)	
	96.31:221	Frauentuch	Amerika/Zentralamerika/Guatemala/Guatemala/San José Nacahuil	<Amerika>/<Mittelamerika>/Maya/Kakchiquel (Maya)	
	96.31:222	Männerhemd	Amerika/Zentralamerika/Guatemala/Sololá/San Jorge La Laguna	<Amerika>/<Mittelamerika>/Maya/Kakchiquel (Maya)	
	96.31:223	Hosen	Amerika/Zentralamerika/Guatemala/Sololá/San Jorge La Laguna	<Amerika>/<Mittelamerika>/Maya/Kakchiquel (Maya)	
	96.31:224	Frauengürtel	Amerika/Zentralamerika/Guatemala/Sololá/San Jorge La Laguna	<Amerika>/<Mittelamerika>/Maya/Kakchiquel (Maya)	
	96.31:225	großes Tuch	Amerika/Zentralamerika/Guatemala/Sololá/San Jorge La Laguna	<Amerika>/<Mittelamerika>/Maya/Kakchiquel (Maya)	
	96.31:226	Decke	Amerika/Zentralamerika/Guatemala/Sololá/San Jorge La Laguna	<Amerika>/<Mittelamerika>/Maya/Kakchiquel (Maya)	
	96.31:227	Rock	Amerika/Zentralamerika/Guatemala/Sololá/San	<Amerika>/<Mittel	

Please note that many designations in this list have been identified as faulty, outdated or as racist abuse since the inventions originating in the colonial era.

Bild	Inventarnummer	Objektbezeichnung	Herkunft	Ethnie	Eingangsdatum
			Jorge La Laguna	amerika>/Maya/Kakchiquel (Maya)	
	96.31:228	Männergürtel	Amerika/Zentralamerika/Guatemala/Sololá/San Jorge La Laguna	<Amerika>/<Mittelamerika>/Maya/Kakchiquel (Maya)	
	96.31:229	Männerhemd	Amerika/Zentralamerika/Guatemala/Sololá/San Jorge La Laguna	<Amerika>/<Mittelamerika>/Maya/Kakchiquel (Maya)	
	96.31:230	Frauenbluse	Amerika/Zentralamerika/Guatemala/Sololá/San Jorge La Laguna	<Amerika>/<Mittelamerika>/Maya/Kakchiquel (Maya)	
	96.31:231	Männertuch	Amerika/Zentralamerika/Guatemala/Sololá/San Jorge La Laguna	<Amerika>/<Mittelamerika>/Maya/Kakchiquel (Maya)	
	96.31:232	Männertuch	Amerika/Zentralamerika/Guatemala/Sololá/San Jorge La Laguna	<Amerika>/<Mittelamerika>/Maya/Kakchiquel (Maya)	
	96.31:233	Frauenbluse	Amerika/Zentralamerika/Guatemala/Sololá/Santa Catarina Palopó	<Amerika>/<Mittelamerika>/Maya/Kakchiquel (Maya)	
	96.31:234	Männertuch	Amerika/Zentralamerika/Guatemala/Sololá/Santa Catarina Palopó	<Amerika>/<Mittelamerika>/Maya/Kakchiquel (Maya)	
	96.31:235	Männerhemd	Amerika/Zentralamerika/Guatemala/Sololá/Santa Catarina Palopó	<Amerika>/<Mittelamerika>/Maya/Kakchiquel (Maya)	
	96.31:236	Umschlagtuch	Amerika/Zentralamerika/Guatemala/Sololá/Santa Catarina Palopó	<Amerika>/<Mittelamerika>/Maya/Kakchiquel (Maya)	
	96.31:237	Rock	Amerika/Zentralamerika/Guatemala/Sololá/Santa Catarina Palopó	<Amerika>/<Mittelamerika>/Maya/Kakchiquel (Maya)	
	96.31:238	Hose	Amerika/Zentralamerika/Guatemala/Sololá/Santa Catarina Palopó	<Amerika>/<Mittelamerika>/Maya/Kakchiquel (Maya)	
	96.31:239	Männertuch	Amerika/Zentralamerika/Guatemala/Sololá/Santa Catarina Palopó	<Amerika>/<Mittelamerika>/Maya/Kakchiquel (Maya)	
	96.31:240	Männergürtel	Amerika/Zentralamerika/Guatemala/Sololá/Santa Catarina Palopó	<Amerika>/<Mittelamerika>/Maya/Kakchiquel (Maya)	
	96.31:241	Tuch	Amerika/Zentralamerika/Guatemala/Sololá/Santa Catarina Palopó	<Amerika>/<Mittelamerika>/Maya/Ka	

Please note that many designations in this list have been identified as faulty, outdated or as racist abuse since the inventories original description.

Bild	Inventarnummer	Objektbezeichnung	Herkunft	Ethnie	Eingangsdatum
				kchiquel (Maya)	
	96.31:242	Tuch, Su't für Männer	Amerika/Zentralamerika/Guatemala/Sololá/Santa Catarina Palopó	<Amerika>/<Mittelamerika>/Maya/Kakchiquel (Maya)	
	96.31:243	Frauengürtel	Amerika/Zentralamerika/Guatemala/Sololá/Santa Catarina Palopó	<Amerika>/<Mittelamerika>/Maya/Kakchiquel (Maya)	
	96.31:244	Tuch	Amerika/Zentralamerika/Guatemala/Sololá/Santa Catarina Palopó	<Amerika>/<Mittelamerika>/Maya/Kakchiquel (Maya)	
	96.31:245	Umschlagtuch	Amerika/Zentralamerika/Guatemala/Sololá/Santa Catarina Palopó	<Amerika>/<Mittelamerika>/Maya/Kakchiquel (Maya)	
	96.31:246	Männerhemd	Amerika/Zentralamerika/Guatemala/Sololá/Santa Catarina Palopó	<Amerika>/<Mittelamerika>/Maya/Kakchiquel (Maya)	
	96.31:247	Hut	Amerika/Zentralamerika/Guatemala/Sololá/Santa Catarina Palopó	<Amerika>/<Mittelamerika>/Maya/Kakchiquel (Maya)	
	96.31:248	Frauenbluse	Amerika/Zentralamerika/Guatemala/Sololá/Santa Cruz la Laguna	<Amerika>/<Mittelamerika>/Maya/Kakchiquel (Maya)	
	96.31:249	Frauenbluse	Amerika/Zentralamerika/Guatemala/Sololá/Santa Cruz la Laguna	<Amerika>/<Mittelamerika>/Maya/Kakchiquel (Maya)	
	96.31:250	Tuch	Amerika/Zentralamerika/Guatemala/Sololá/Santa Cruz la Laguna	<Amerika>/<Mittelamerika>/Maya/Kakchiquel (Maya)	
	96.31:251	Frauengürtel	Amerika/Zentralamerika/Guatemala/Sololá/Santa Cruz la Laguna	<Amerika>/<Mittelamerika>/Maya/Kakchiquel (Maya)	
	96.31:252	Hosen	Amerika/Zentralamerika/Guatemala/Sololá/Santa Cruz la Laguna	<Amerika>/<Mittelamerika>/Maya/Kakchiquel (Maya)	
	96.31:253	Frauenbluse	Amerika/Zentralamerika/Guatemala/Sololá/Santa Cruz la Laguna	<Amerika>/<Mittelamerika>/Maya/Kakchiquel (Maya)	
	96.31:254	Frauenbluse	Amerika/Zentralamerika/Guatemala/Sololá/Santa Cruz la Laguna	<Amerika>/<Mittelamerika>/Maya/Kakchiquel (Maya)	
	96.31:255	Frauenbluse	Amerika/Zentralamerika/Guatemala/Sololá/Santa Cruz la Laguna	<Amerika>/<Mittelamerika>/Maya/Kakchiquel (Maya)	

Please note that many designations in this list have been identified as faulty, outdated or as racist abuse since the inventories' original conception.

Bild	Inventarnummer	Objektbezeichnung	Herkunft	Ethnie	Eingangsdatum
	96.31:256	Tuch	Amerika/Zentralamerika/Guatemala/Sololá/Santa Cruz la Laguna	<Amerika>/<Mittelamerika>/Maya/Kakchiquel (Maya)	
	96.31:257	Rock	Amerika/Zentralamerika/Guatemala/Sololá/Santa Cruz la Laguna	<Amerika>/<Mittelamerika>/Maya/Kakchiquel (Maya)	
	96.31:258	Umschlagtuch	Amerika/Zentralamerika/Guatemala/Sololá/Santa Cruz la Laguna	<Amerika>/<Mittelamerika>/Maya/Kakchiquel (Maya)	
	96.31:259	Tuch	Amerika/Zentralamerika/Guatemala/Sololá/Santa Cruz la Laguna	<Amerika>/<Mittelamerika>/Maya/Kakchiquel (Maya)	
	96.31:260	Tuch	Amerika/Zentralamerika/Guatemala/Sololá/Santa Cruz la Laguna	<Amerika>/<Mittelamerika>/Maya/Kakchiquel (Maya)	
	96.31:261	Tuch	Amerika/Zentralamerika/Guatemala/Sololá/Santa Cruz la Laguna	<Amerika>/<Mittelamerika>/Maya/Kakchiquel (Maya)	
	96.31:262	Frauentuch	Amerika/Zentralamerika/Guatemala/Chimaltenango/Santa Cruz Balanyá	<Amerika>/<Mittelamerika>/Maya/Kakchiquel (Maya)	
	96.31:263	Frauenbluse	Amerika/Zentralamerika/Guatemala/Chimaltenango/Santa Cruz Balanyá	<Amerika>/<Mittelamerika>/Maya/Kakchiquel (Maya)	
	96.31:264	Frauenbluse	Amerika/Zentralamerika/Guatemala/Chimaltenango/Santa Cruz Balanyá	<Amerika>/<Mittelamerika>/Maya/Kakchiquel (Maya)	
	96.31:265	Rock	Amerika/Zentralamerika/Guatemala/Chimaltenango/Santa Cruz Balanyá	<Amerika>/<Mittelamerika>/Maya/Kakchiquel (Maya)	
	96.31:266	Frauenbluse	Amerika/Zentralamerika/Guatemala/Sacatepéquez/Santa Catarina Barahona	<Amerika>/<Mittelamerika>/Maya/Kakchiquel (Maya)	
	96.31:267	Frauenbluse	Amerika/Zentralamerika/Guatemala/Sacatepéquez/Santa Catarina Barahona	<Amerika>/<Mittelamerika>/Maya/Kakchiquel (Maya)	
	96.31:268	Frauentuch	Amerika/Zentralamerika/Guatemala/Sacatepéquez/Santa Catarina Barahona	<Amerika>/<Mittelamerika>/Maya/Kakchiquel (Maya)	
	96.31:269	Rock	Amerika/Zentralamerika/Guatemala/Sacatepéquez/Santa Catarina Barahona	<Amerika>/<Mittelamerika>/Maya/Kakchiquel (Maya)	
	96.31:270	Frauenbluse	Amerika/Zentralamerika/Guatemala/Chimaltenan	<Amerika>/<Mittel	

Please note that many designations in this list have been identified as faulty, outdated or as racist abuse since the inventions originating.

Bild	Inventarnummer	Objektbezeichnung	Herkunft	Ethnie	Eingangsdatum
			go/Comalapa	amerika>/Maya/Kakchiquel (Maya)	
	96.31:271	Frauenbluse	Amerika/Zentralamerika/Guatemala/Chimaltenango/Comalapa	<Amerika>/<Mittelamerika>/Maya/Kakchiquel (Maya)	
	96.31:272	Frauengürtel	Amerika/Zentralamerika/Guatemala/Chimaltenango/Comalapa	<Amerika>/<Mittelamerika>/Maya/Kakchiquel (Maya)	
	96.31:273	Frauengürtel	Amerika/Zentralamerika/Guatemala/Chimaltenango/Comalapa	<Amerika>/<Mittelamerika>/Maya/Kakchiquel (Maya)	
	96.31:274	Frauenbluse	Amerika/Zentralamerika/Guatemala/Chimaltenango/Comalapa	<Amerika>/<Mittelamerika>/Maya/Kakchiquel (Maya)	
	96.31:275	Frauenbluse	Amerika/Zentralamerika/Guatemala/Chimaltenango/Comalapa	<Amerika>/<Mittelamerika>/Maya/Kakchiquel (Maya)	
	96.31:276	Rock	Amerika/Zentralamerika/Guatemala/Chimaltenango/Comalapa	<Amerika>/<Mittelamerika>/Maya/Kakchiquel (Maya)	
	96.31:277	Frauenbluse	Amerika/Zentralamerika/Guatemala/Chimaltenango/Nejapa (Acatenango)	<Amerika>/<Mittelamerika>/Maya/Kakchiquel (Maya)	
	96.31:278	Frauengürtel	Amerika/Zentralamerika/Guatemala/Chimaltenango/Nejapa (Acatenango)	<Amerika>/<Mittelamerika>/Maya/Kakchiquel (Maya)	
	96.31:279	Frauentuch	Amerika/Zentralamerika/Guatemala/Chimaltenango/Nejapa (Acatenango)	<Amerika>/<Mittelamerika>/Maya/Kakchiquel (Maya)	
	96.31:280	Männergürtel	Amerika/Zentralamerika/Guatemala/Sololá/Santiago Atitlán	<Amerika>/<Mittelamerika>/Maya/Tzutuhil (Maya)	
	96.31:281	Frauenbluse (zu Frauentracht)	Amerika/Zentralamerika/Guatemala/Sololá/Panajachel	<Amerika>/<Mittelamerika>/Maya/Kakchiquel (Maya)	
	96.31:282	Frauentuch (zu Frauentracht)	Amerika/Zentralamerika/Guatemala/Sololá/Panajachel	<Amerika>/<Mittelamerika>/Maya/Kakchiquel (Maya)	
	96.31:283	Frauengürtel (zu Frauentracht)	Amerika/Zentralamerika/Guatemala/Sololá/Panajachel	<Amerika>/<Mittelamerika>/Maya/Kakchiquel (Maya)	
	96.31:284	Umschlagtuch	Amerika/Zentralamerika/Guatemala/Sololá/Panajachel	<Amerika>/<Mittelamerika>/Maya/Ka	

Please note that many designations in this list have been identified as racist, outdated or as racist abuse since the inventories original description.

Bild	Inventarnummer	Objektbezeichnung	Herkunft	Ethnie	Eingangsdatum
				kchiquel (Maya)	
	96.31:285	Rock (zu Frauentracht)	Amerika/Zentralamerika/Guatemala/Sololá/Panajachel	<Amerika>/<Mittelamerika>/Maya/Kakchiquel (Maya)	
	96.31:286	Frauenbluse	Amerika/Zentralamerika/Guatemala/Chimaltenango/Chimaltenango	<Amerika>/<Mittelamerika>/Maya/Kakchiquel (Maya)	
	96.31:287	Blusenbahn	Amerika/Zentralamerika/Guatemala/Chimaltenango/Chimaltenango	<Amerika>/<Mittelamerika>/Maya/Kakchiquel (Maya)	
	96.31:288	Blusenbahn	Amerika/Zentralamerika/Guatemala/Chimaltenango/Chimaltenango	<Amerika>/<Mittelamerika>/Maya/Kakchiquel (Maya)	
	96.31:289	Haarband	Amerika/Zentralamerika/Guatemala/Quiché/Santa María Nebaj	<Amerika>/<Mittelamerika>/Maya/Ixil (Maya)	
	96.31:290	Frauentuch	Amerika/Zentralamerika/Guatemala/Quiché/Santa María Nebaj	<Amerika>/<Mittelamerika>/Maya/Ixil (Maya)	
	96.31:291	Tuch	Amerika/Zentralamerika/Guatemala/Quiché/Santa María Nebaj	<Amerika>/<Mittelamerika>/Maya/Ixil (Maya)	
	96.31:292	Frauenbluse	Amerika/Zentralamerika/Guatemala/Quiché/Santa María Nebaj	<Amerika>/<Mittelamerika>/Maya/Ixil (Maya)	
	96.31:293	Mädchenbluse	Amerika/Zentralamerika/Guatemala/Quiché/Santa María Nebaj	<Amerika>/<Mittelamerika>/Maya/Ixil (Maya)	
	96.31:294	Frauenbluse	Amerika/Zentralamerika/Guatemala/Quiché/Santa María Nebaj	<Amerika>/<Mittelamerika>/Maya/Ixil (Maya)	
	96.31:295	Frauentuch	Amerika/Zentralamerika/Guatemala/Quiché/Santa María Nebaj	<Amerika>/<Mittelamerika>/Maya/Ixil (Maya)	
	96.31:296	Frauentuch	Amerika/Zentralamerika/Guatemala/Quiché/Santa María Nebaj	<Amerika>/<Mittelamerika>/Maya/Ixil (Maya)	
	96.31:297	Frauengürtel	Amerika/Zentralamerika/Guatemala/Quiché/Santa María Nebaj	<Amerika>/<Mittelamerika>/Maya/Ixil (Maya)	
	96.31:298	Rock	Amerika/Zentralamerika/Guatemala/Quiché/Santa María Nebaj	<Amerika>/<Mittelamerika>/Maya/Ixil (Maya)	

Please note that many designations in this list have been identified as faulty, outdated or as racist abuse since the inventories' original conception.

Bild	Inventarnummer	Objektbezeichnung	Herkunft	Ethnie	Eingangsdatum
	96.31:299	Umschlagtuch	Amerika/Zentralamerika/Guatemala/Quiché/Santa María Nebaj	<Amerika>/<Mittelamerika>/Maya/Ixil (Maya)	
	96.31:300	Frauenbluse	Amerika/Zentralamerika/Guatemala/Quiché/Santa María Nebaj	<Amerika>/<Mittelamerika>/Maya/Ixil (Maya)	
	96.31:301	Männergürtel	Amerika/Zentralamerika/Guatemala/Quiché/Santa María Nebaj	<Amerika>/<Mittelamerika>/Maya/Ixil (Maya)	
	96.31:302	Tuch	Amerika/Zentralamerika/Guatemala/Quiché/Santa María Nebaj	<Amerika>/<Mittelamerika>/Maya/Ixil (Maya)	
	96.31:303	Haarband	Amerika/Zentralamerika/Guatemala/Quiché/Santa María Nebaj	<Amerika>/<Mittelamerika>/Maya/Ixil (Maya)	
	96.31:304	Jacke	Amerika/Zentralamerika/Guatemala/Quiché/Santa María Nebaj	<Amerika>/<Mittelamerika>/Maya/Ixil (Maya)	
	96.31:305	Frauenbluse	Amerika/Zentralamerika/Guatemala/Quiché/Santa María Nebaj	<Amerika>/<Mittelamerika>/Maya/Ixil (Maya)	
	96.31:306	Umschlagtuch	Amerika/Zentralamerika/Guatemala/Quiché/Chajul	<Amerika>/<Mittelamerika>/Maya/Ixil (Maya)	
	96.31:307	Rock	Amerika/Zentralamerika/Guatemala/Quiché/Chajul	<Amerika>/<Mittelamerika>/Maya/Ixil (Maya)	
	96.31:308	Frauenbluse	Amerika/Zentralamerika/Guatemala/Quiché/Chajul	<Amerika>/<Mittelamerika>/Maya/Ixil (Maya)	
	96.31:309	Frauenbluse	Amerika/Zentralamerika/Guatemala/Quiché/Chajul	<Amerika>/<Mittelamerika>/Maya/Ixil (Maya)	
	96.31:310	Frauenbluse	Amerika/Zentralamerika/Guatemala/Quiché/Chajul	<Amerika>/<Mittelamerika>/Maya/Ixil (Maya)	
	96.31:311	Männergürtel	Amerika/Zentralamerika/Guatemala/Quiché/Chajul	<Amerika>/<Mittelamerika>/Maya/Ixil (Maya)	
	96.31:312	Tuch	Amerika/Zentralamerika/Guatemala/Quiché/Chajul	<Amerika>/<Mittelamerika>/Maya/Ixil (Maya)	
	96.31:313	Frauengürtel	Amerika/Zentralamerika/Guatemala/Quiché/Chaj	<Amerika>/<Mittel	

Please note that many designations in this list have been identified as faulty, outdated or as racist abuse since the inventories' original compilation.

Bild	Inventarnummer	Objektbezeichnung	Herkunft	Ethnie	Eingangsdatum
			ul	amerika>/Maya/Ixil (Maya)	
	96.31:314	Haarband	Amerika/Zentralamerika/Guatemala/Quiché/Chajul	<Amerika>/<Mittelamerika>/Maya/Ixil (Maya)	
	96.31:315	Frauenbluse	Amerika/Zentralamerika/Guatemala/Quiché/Cotzal	<Amerika>/<Mittelamerika>/Maya/Ixil (Maya)	
	96.31:316	Männergürtel	Amerika/Zentralamerika/Guatemala/Quiché/Cotzal	<Amerika>/<Mittelamerika>/Maya/Ixil (Maya)	
	96.31:317	Umschlagtuch	Amerika/Zentralamerika/Guatemala/Quiché/Cotzal	<Amerika>/<Mittelamerika>/Maya/Ixil (Maya)	
	96.31:318	Tuch	Amerika/Zentralamerika/Guatemala/Quiché/Cotzal	<Amerika>/<Mittelamerika>/Maya/Ixil (Maya)	
	96.31:319	Haarband	Amerika/Zentralamerika/Guatemala/Quiché/Cotzal	<Amerika>/<Mittelamerika>/Maya/Ixil (Maya)	
	96.31:320	Frauengürtel	Amerika/Zentralamerika/Guatemala/Quiché/Cotzal	<Amerika>/<Mittelamerika>/Maya/Ixil (Maya)	
	96.31:321	Männertuch	Amerika/Zentralamerika/Guatemala/Huehuetenango/Colotenango	<Amerika>/<Mittelamerika>/Maya/Mam (Maya)	
	96.31:322	Rock	Amerika/Zentralamerika/Guatemala/Huehuetenango/Colotenango	<Amerika>/<Mittelamerika>/Maya/Mam (Maya)	
	96.31:323	Tuch	Amerika/Zentralamerika/Guatemala/Huehuetenango/Colotenango	<Amerika>/<Mittelamerika>/Maya/Mam (Maya)	
	96.31:324	Mädchenrock	Amerika/Zentralamerika/Guatemala/Huehuetenango/Colotenango	<Amerika>/<Mittelamerika>/Maya/Mam (Maya)	
	96.31:325	Frauengürtel	Amerika/Zentralamerika/Guatemala/Huehuetenango/Colotenango	<Amerika>/<Mittelamerika>/Maya/Mam (Maya)	
	96.31:326	Männergürtel	Amerika/Zentralamerika/Guatemala/Huehuetenango/Colotenango	<Amerika>/<Mittelamerika>/Maya/Mam (Maya)	
	96.31:327	Haarband	Amerika/Zentralamerika/Guatemala/Huehuetenango/Colotenango	<Amerika>/<Mittelamerika>/Maya/Ma	

Please note that many designations in this list have been identified as faulty, outdated or as racist abuse since the inventories original conception.

Bild	Inventarnummer	Objektbezeichnung	Herkunft	Ethnie	Eingangsdatum
				m (Maya)	
	96.31:328	Haarband	Amerika/Zentralamerika/Guatemala/Huehuetenango/Colotenango	<Amerika>/<Mittelamerika>/Maya/Mam (Maya)	
	96.31:329	Haarband	Amerika/Zentralamerika/Guatemala/Huehuetenango/Colotenango	<Amerika>/<Mittelamerika>/Maya/Mam (Maya)	
	96.31:330	Frauenbluse	Amerika/Zentralamerika/Guatemala/Huehuetenango/Colotenango	<Amerika>/<Mittelamerika>/Maya/Mam (Maya)	
	96.31:331	Frauenbluse	Amerika/Zentralamerika/Guatemala/Huehuetenango/Colotenango	<Amerika>/<Mittelamerika>/Maya/Mam (Maya)	
	96.31:332	Großes Tuch	Amerika/Zentralamerika/Guatemala/Huehuetenango/Colotenango	<Amerika>/<Mittelamerika>/Maya/Mam (Maya)	
	96.31:333	Frauengürtel	Amerika/Zentralamerika/Guatemala/Huehuetenango/Colotenango	<Amerika>/<Mittelamerika>/Maya/Mam (Maya)	
	96.31:334	Tasche	Amerika/Zentralamerika/Guatemala/Huehuetenango/Colotenango	<Amerika>/<Mittelamerika>/Maya/Mam (Maya)	
	96.31:335	Jacke	Amerika/Zentralamerika/Guatemala/Huehuetenango/Colotenango	<Amerika>/<Mittelamerika>/Maya/Mam (Maya)	
	96.31:336	Sandalen	Amerika/Zentralamerika/Guatemala/Huehuetenango/Colotenango	<Amerika>/<Mittelamerika>/Maya/Mam (Maya)	
	96.31:337	Rock	Amerika/Zentralamerika/Guatemala/San Marcos/Comitancillo	<Amerika>/<Mittelamerika>/Maya/Mam (Maya)	
	96.31:338	Männergürtel	Amerika/Zentralamerika/Guatemala/San Marcos/Comitancillo	<Amerika>/<Mittelamerika>/Maya/Mam (Maya)	
	96.31:339	Frauengürtel	Amerika/Zentralamerika/Guatemala/San Marcos/Comitancillo	<Amerika>/<Mittelamerika>/Maya/Mam (Maya)	
	96.31:340	Frauenbluse	Amerika/Zentralamerika/Guatemala/San Marcos/Comitancillo	<Amerika>/<Mittelamerika>/Maya/Mam (Maya)	
	96.31:341	Jacke (zu Hose 96.31:342)	Amerika/Zentralamerika/Guatemala/San Marcos/Comitancillo	<Amerika>/<Mittelamerika>/Maya/Mam (Maya)	

Please note that many designations in this list have been identified as faulty, outdated or as racist abuse since the inventories' original conception.

Bild	Inventarnummer	Objektbezeichnung	Herkunft	Ethnie	Eingangsdatum
	96.31:342	Hose (zu Jacke 96.31:341)	Amerika/Zentralamerika/Guatemala/San Marcos/Comitancillo	<Amerika>/<Mittelamerika>/Maya/Mam (Maya)	
	96.31:343	Männerhemd	Amerika/Zentralamerika/Guatemala/San Marcos/Comitancillo	<Amerika>/<Mittelamerika>/Maya/Mam (Maya)	
	96.31:344	Rock	Amerika/Zentralamerika/Guatemala/Quetzaltenango/Cajolá	<Amerika>/<Mittelamerika>/Maya/Mam (Maya)	
	96.31:345	Frauengürtel	Amerika/Zentralamerika/Guatemala/Quetzaltenango/Cajolá	<Amerika>/<Mittelamerika>/Maya/Mam (Maya)	
	96.31:346	Frauenbluse	Amerika/Zentralamerika/Guatemala/Quetzaltenango/Cajolá	<Amerika>/<Mittelamerika>/Maya/Mam (Maya)	
	96.31:347	Haarband	Amerika/Zentralamerika/Guatemala/Quetzaltenango/Cajolá	<Amerika>/<Mittelamerika>/Maya/Mam (Maya)	
	96.31:348	Frauentuch	Amerika/Zentralamerika/Guatemala/Quetzaltenango/Cajolá	<Amerika>/<Mittelamerika>/Maya/Mam (Maya)	
	96.31:349	Rock	Amerika/Zentralamerika/Guatemala/Quetzaltenango/Concepción Chiquirichapa	<Amerika>/<Mittelamerika>/Maya/Mam (Maya)	
	96.31:350	Männergürtel	Amerika/Zentralamerika/Guatemala/Quetzaltenango/Concepción Chiquirichapa	<Amerika>/<Mittelamerika>/Maya/Mam (Maya)	
	96.31:351	Haarband	Amerika/Zentralamerika/Guatemala/Quetzaltenango/Concepción Chiquirichapa	<Amerika>/<Mittelamerika>/Maya/Mam (Maya)	
	96.31:352	Haarband	Amerika/Zentralamerika/Guatemala/Quetzaltenango/Concepción Chiquirichapa	<Amerika>/<Mittelamerika>/Maya/Mam (Maya)	
	96.31:353	Frauengürtel	Amerika/Zentralamerika/Guatemala/Quetzaltenango/Concepción Chiquirichapa	<Amerika>/<Mittelamerika>/Maya/Mam (Maya)	
	96.31:354	Frauenbluse	Amerika/Zentralamerika/Guatemala/Quetzaltenango/Concepción Chiquirichapa	<Amerika>/<Mittelamerika>/Maya/Mam (Maya)	
	96.31:355	Frauenbluse	Amerika/Zentralamerika/Guatemala/Suchitepéquez/Santa Bárbara	<Amerika>/<Mittelamerika>/Maya/Mam (Maya)	
	96.31:356	Frauentuch	Amerika/Zentralamerika/Guatemala/Suchitepéqu	<Amerika>/<Mittel	

Please note that many designations in this list have been identified as faulty, outdated or as racist abuse since the inventories original conception.

Bild	Inventarnummer	Objektbezeichnung	Herkunft	Ethnie	Eingangsdatum
			ez/Santa Bárbara	amerika>/Maya/Mam (Maya)	
	96.31:357	Frauengürtel	Amerika/Zentralamerika/Guatemala/Suchitepéquez/Santa Bárbara	<Amerika>/<Mittelamerika>/Maya/Mam (Maya)	
	96.31:358	Rock	Amerika/Zentralamerika/Guatemala/Suchitepéquez/Santa Bárbara	<Amerika>/<Mittelamerika>/Maya/Mam (Maya)	
	96.31:359	Haarband	Amerika/Zentralamerika/Guatemala/Suchitepéquez/Santa Bárbara	<Amerika>/<Mittelamerika>/Maya/Mam (Maya)	
	96.31:360	Umschlagtuch	Amerika/Zentralamerika/Guatemala/Huehuetenango/Huehuetenango	<Amerika>/<Mittelamerika>/Maya/Mam (Maya)	
	96.31:361	Frauengürtel	Amerika/Zentralamerika/Guatemala/Huehuetenango/Huehuetenango	<Amerika>/<Mittelamerika>/Maya/Mam (Maya)	
	96.31:362	Frauenbluse	Amerika/Zentralamerika/Guatemala/Huehuetenango/Huehuetenango	<Amerika>/<Mittelamerika>/Maya/Mam (Maya)	
	96.31:363	Frauengürtel	Amerika/Zentralamerika/Guatemala/Huehuetenango/Huehuetenango	<Amerika>/<Mittelamerika>/Maya/Mam (Maya)	
	96.31:364	Männerhemd	Amerika/Zentralamerika/Guatemala/Sololá/San Pedro la Laguna	<Amerika>/<Mittelamerika>/Maya/Tzutuhil (Maya)	
	96.31:365	Männerhemd	Amerika/Zentralamerika/Guatemala/Sololá/San Pedro la Laguna	<Amerika>/<Mittelamerika>/Maya/Tzutuhil (Maya)	
	96.31:366	Frauengürtel	Amerika/Zentralamerika/Guatemala/Sololá/San Pedro la Laguna	<Amerika>/<Mittelamerika>/Maya/Tzutuhil (Maya)	
	96.31:367	Männergürtel	Amerika/Zentralamerika/Guatemala/Sololá/San Pedro la Laguna	<Amerika>/<Mittelamerika>/Maya/Tzutuhil (Maya)	
	96.31:368	Männergürtel	Amerika/Zentralamerika/Guatemala/Sololá/San Pedro la Laguna	<Amerika>/<Mittelamerika>/Maya/Tzutuhil (Maya)	
	96.31:369	Männerhemd	Amerika/Zentralamerika/Guatemala/Sololá/San Pedro la Laguna	<Amerika>/<Mittelamerika>/Maya/Tzutuhil (Maya)	
	96.31:370	Tuch	Amerika/Zentralamerika/Guatemala/Sololá/San Pedro la Laguna	<Amerika>/<Mittelamerika>/Maya/Tz	

Please note that many designations in this list have been identified as (partly) outdated or as racist abuse since the inventories original conception.

Bild	Inventarnummer	Objektbezeichnung	Herkunft	Ethnie	Eingangsdatum
				utuhil (Maya)	
	96.31:371	Tuch	Amerika/Zentralamerika/Guatemala/Sololá/San Pedro la Laguna	<Amerika>/<Mittelamerika>/Maya/Tzutuhil (Maya)	
	96.31:372	Hosen	Amerika/Zentralamerika/Guatemala/Sololá/San Pedro la Laguna	<Amerika>/<Mittelamerika>/Maya/Tzutuhil (Maya)	
	96.31:373	Frauenbluse	Amerika/Zentralamerika/Guatemala/Sololá/San Pedro la Laguna	<Amerika>/<Mittelamerika>/Maya/Tzutuhil (Maya)	
	96.31:374	Umschlagtuch	Amerika/Zentralamerika/Guatemala/Sololá/San Pedro la Laguna	<Amerika>/<Mittelamerika>/Maya/Tzutuhil (Maya)	
	96.31:375	Frauentuch	Amerika/Zentralamerika/Guatemala/Sololá/San Pedro la Laguna	<Amerika>/<Mittelamerika>/Maya/Tzutuhil (Maya)	
	96.31:376	Einwickeltuch f. Baby	Amerika/Zentralamerika/Guatemala/Sololá/San Pedro la Laguna	<Amerika>/<Mittelamerika>/Maya/Tzutuhil (Maya)	
	96.31:377	Männerhemd	Amerika/Zentralamerika/Guatemala/Sololá/San Pedro la Laguna	<Amerika>/<Mittelamerika>/Maya/Tzutuhil (Maya)	
	96.31:378	Tuch	Amerika/Zentralamerika/Guatemala/Sololá/San Pedro la Laguna	<Amerika>/<Mittelamerika>/Maya/Tzutuhil (Maya)	
	96.31:379	Männertuch	Amerika/Zentralamerika/Guatemala/Sololá/San Pedro la Laguna	<Amerika>/<Mittelamerika>/Maya/Tzutuhil (Maya)	
	96.31:380	Frauenbluse	Amerika/Zentralamerika/Guatemala/Sololá/San Pedro la Laguna	<Amerika>/<Mittelamerika>/Maya/Tzutuhil (Maya)	
	96.31:381	Männertuch	Amerika/Zentralamerika/Guatemala/Chimaltenango/Santa Apolonia	<Amerika>/<Mittelamerika>/Maya/Kakchiquel (Maya)	
	96.31:382	Frauengürtel	Amerika/Zentralamerika/Guatemala/Chimaltenango/Santa Apolonia	<Amerika>/<Mittelamerika>/Maya/Kakchiquel (Maya)	
	96.31:383	Frauenbluse	Amerika/Zentralamerika/Guatemala/Chimaltenango/Santa Apolonia	<Amerika>/<Mittelamerika>/Maya/Kakchiquel (Maya)	
	96.31:384	Rock	Amerika/Zentralamerika/Guatemala/Chimaltenango/Santa Apolonia	<Amerika>/<Mittelamerika>/Maya/Kakchiquel (Maya)	

Please note that many designations in this list have been identified as faulty, outdated or as racist abuse since the inventories' original conception.

Bild	Inventarnummer	Objektbezeichnung	Herkunft	Ethnie	Eingangsdatum
	96.31:385	Frauenbluse	Amerika/Zentralamerika/Guatemala/Chimaltenango/Santa Apolonia	<Amerika>/<Mittelamerika>/Maya/Kakchiquel (Maya)	
	96.31:386	Rockcoupon	Amerika/Zentralamerika/Guatemala/Chimaltenango/Santa Apolonia	<Amerika>/<Mittelamerika>/Maya/Kakchiquel (Maya)	
	96.31:387	Tuch	Amerika/Zentralamerika/Guatemala/Sacatepéquez/San Bartolomé Milpas Altas	<Amerika>/<Mittelamerika>/Maya/Kakchiquel (Maya)	
	96.31:388	Frauenbluse	Amerika/Zentralamerika/Guatemala/Sacatepéquez/San Bartolomé Milpas Altas	<Amerika>/<Mittelamerika>/Maya/Kakchiquel (Maya)	
	96.31:389	Frauenbluse	Amerika/Zentralamerika/Guatemala/Sacatepéquez/San Bartolomé Milpas Altas	<Amerika>/<Mittelamerika>/Maya/Kakchiquel (Maya)	
	96.31:390	Frauenbluse	Amerika/Zentralamerika/Guatemala/Sacatepéquez/San Bartolomé Milpas Altas	<Amerika>/<Mittelamerika>/Maya/Kakchiquel (Maya)	
	96.31:391	Männergürtel	Amerika/Zentralamerika/Guatemala/Guatemala/Chuarrancho	<Amerika>/<Mittelamerika>/Maya/Kakchiquel (Maya)	
	96.31:392	Frauengürtel	Amerika/Zentralamerika/Guatemala/Guatemala/Chuarrancho	<Amerika>/<Mittelamerika>/Maya/Kakchiquel (Maya)	
	96.31:393	Hochzeitsschleier	Amerika/Zentralamerika/Guatemala/Guatemala/Chuarrancho	<Amerika>/<Mittelamerika>/Maya/Kakchiquel (Maya)	
	96.31:394	Frauenbluse	Amerika/Zentralamerika/Guatemala/Guatemala/Chuarrancho	<Amerika>/<Mittelamerika>/Maya/Kakchiquel (Maya)	
	96.31:395	Rock	Amerika/Zentralamerika/Guatemala/Guatemala/Chuarrancho	<Amerika>/<Mittelamerika>/Maya/Kakchiquel (Maya)	
	96.31:396	Stoffbahn f. Rock	Amerika/Zentralamerika/Guatemala/Guatemala/Chuarrancho	<Amerika>/<Mittelamerika>/Maya/Kakchiquel (Maya)	
	96.31:397	Tuch, bestickt	Amerika/Zentralamerika/Guatemala/Guatemala/Chuarrancho	<Amerika>/<Mittelamerika>/Maya/Kakchiquel (Maya)	
	96.31:398	Frauenbluse	Amerika/Zentralamerika/Guatemala/Guatemala/Chuarrancho	<Amerika>/<Mittelamerika>/Maya/Kakchiquel (Maya)	
	96.31:399	Frauentuch	Amerika/Zentralamerika/Guatemala/Guatemala/	<Amerika>/<Mittel	

Please note that many designations in this list have been identified as faulty, outdated or as racist abuse since the inventions originating in colonialism.

Bild	Inventarnummer	Objektbezeichnung	Herkunft	Ethnie	Eingangsdatum
			Chuarrancho	amerika>/Maya/Kakchiquel (Maya)	
	96.31:400	Frauengürtel	Amerika/Zentralamerika/Guatemala/Guatemala/Chuarrancho	<Amerika>/<Mittelamerika>/Maya/Kakchiquel (Maya)	
	96.31:401	Frauenbluse	Amerika/Zentralamerika/Guatemala/Quiché/Sacapulas	<Amerika>/<Mittelamerika>/Maya/Quiché (Maya)	
	96.31:402	Frauenbluse	Amerika/Zentralamerika/Guatemala/Quiché/Sacapulas	<Amerika>/<Mittelamerika>/Maya/Quiché (Maya)	
	96.31:403	Tuch	Amerika/Zentralamerika/Guatemala/Quiché/Sacapulas	<Amerika>/<Mittelamerika>/Maya/Quiché (Maya)	
	96.31:404	Haarband	Amerika/Zentralamerika/Guatemala/Quiché/Sacapulas	<Amerika>/<Mittelamerika>/Maya/Quiché (Maya)	
	96.31:405	Haarband	Amerika/Zentralamerika/Guatemala/Quiché/Sacapulas	<Amerika>/<Mittelamerika>/Maya/Quiché (Maya)	
	96.31:406	Männerhemd	Amerika/Zentralamerika/Guatemala/Sololá/Santa Catarina Ixtahuacan	<Amerika>/<Mittelamerika>/Maya/Quiché (Maya)	
	96.31:407	Frauenbluse	Amerika/Zentralamerika/Guatemala/Sacatepéquez/San Lucas Sacatepéquez	<Amerika>/<Mittelamerika>/Maya/Kakchiquel (Maya)	
	96.31:408	Tischtuch	Amerika/Zentralamerika/Guatemala/Quetzaltenango/Quetzaltenango	<Amerika>/<Mittelamerika>/Maya/Quiché (Maya)	
	96.31:409	Rock	Amerika/Zentralamerika/Guatemala/Quetzaltenango/Quetzaltenango	<Amerika>/<Mittelamerika>/Maya/Quiché (Maya)	
	96.31:410	Frauenbluse	Amerika/Zentralamerika/Guatemala/Quetzaltenango/Quetzaltenango	<Amerika>/<Mittelamerika>/Maya/Quiché (Maya)	
	96.31:411	Rockcoupon	Amerika/Zentralamerika/Guatemala/Quetzaltenango/Quetzaltenango	<Amerika>/<Mittelamerika>/Maya/Quiché (Maya)	
	96.31:412	Frauenbluse	Amerika/Zentralamerika/Guatemala/Quetzaltenango/Quetzaltenango	<Amerika>/<Mittelamerika>/Maya/Quiché (Maya)	
	96.31:413	Blusenbahn	Amerika/Zentralamerika/Guatemala/Quetzaltenango/Quetzaltenango	<Amerika>/<Mittelamerika>/Maya/Qu	

Please note that many designations in this list have been identified as racist, outdated or as racist abuse since the inventories original description.

Bild	Inventarnummer	Objektbezeichnung	Herkunft	Ethnie	Eingangsdatum
				iché (Maya)	
	96.31:414	Frauentuch	Amerika/Zentralamerika/Guatemala/Quetzaltenango/Quetzaltenango	<Amerika>/<Mittelamerika>/Maya/Quiché (Maya)	
	96.31:415	Hochzeitsschleier	Amerika/Zentralamerika/Guatemala/Quetzaltenango/Quetzaltenango	<Amerika>/<Mittelamerika>/Maya/Quiché (Maya)	
	96.31:416	Hochzeitsbluse	Amerika/Zentralamerika/Guatemala/Quetzaltenango/Quetzaltenango	<Amerika>/<Mittelamerika>/Maya/Quiché (Maya)	
	96.31:417	Frauenbluse	Amerika/Zentralamerika/Guatemala/Quiché/Cunén	<Amerika>/<Mittelamerika>/Maya/Quiché (Maya)	
	96.31:418	Frauentuch	Amerika/Zentralamerika/Guatemala/Totonicapán/San Francisco El Alto	<Amerika>/<Mittelamerika>/Maya/Quiché (Maya)	
	96.31:419	Frauentuch	Amerika/Zentralamerika/Guatemala/Totonicapán/San Francisco El Alto	<Amerika>/<Mittelamerika>/Maya/Quiché (Maya)	
	96.31:420	Rock	Amerika/Zentralamerika/Guatemala/Sololá/Santa Lucía Utatlán	<Amerika>/<Mittelamerika>/Maya/Quiché (Maya)	
	96.31:421	Haarband	Amerika/Zentralamerika/Guatemala/Alta Verapaz/Senahú	<Amerika>/<Mittelamerika>/Maya/Kekchí (Maya)	
	96.31:422	Tasche	Amerika/Zentralamerika/Guatemala/Alta Verapaz/Senahú	<Amerika>/<Mittelamerika>/Maya/Kekchí (Maya)	
	96.31:423	Rock (zu Frauentracht)	Amerika/Zentralamerika/Guatemala/Huehuetenango/San Sebastián Lemoa	<Amerika>/<Mittelamerika>/Maya/Quiché (Maya)	
	96.31:424	Männerhemd	Amerika/Zentralamerika/Guatemala/Huehuetenango/San Sebastián Lemoa	<Amerika>/<Mittelamerika>/Maya/Quiché (Maya)	
	96.31:425	Frauenbluse (zu Frauentracht)	Amerika/Zentralamerika/Guatemala/Huehuetenango/San Sebastián Lemoa	<Amerika>/<Mittelamerika>/Maya/Quiché (Maya)	
	96.31:426	Frauenbluse	Amerika/Zentralamerika/Guatemala/Totonicapán/San Cristóbal Totonicapán	<Amerika>/<Mittelamerika>/Maya/Quiché (Maya)	
	96.31:427	Rock	Amerika/Zentralamerika/Guatemala/Totonicapán/San Cristóbal Totonicapán	<Amerika>/<Mittelamerika>/Maya/Quiché (Maya)	

Please note that many designations in this list have been identified as faulty, outdated and/or as racist abuse since the inventories' original conception.

Bild	Inventarnummer	Objektbezeichnung	Herkunft	Ethnie	Eingangsdatum
	96.31:428	Tuch	Amerika/Zentralamerika/Guatemala/Totonicapán/San Cristóbal Totonicapán	<Amerika>/<Mittelamerika>/Maya/Quiché (Maya)	
	96.31:429	Rock	Amerika/Zentralamerika/Guatemala/Totonicapán/San Cristóbal Totonicapán	<Amerika>/<Mittelamerika>/Maya/Quiché (Maya)	
	96.31:430	Frauenbluse	Amerika/Zentralamerika/Guatemala/Sololá/Santa Lucía Utatlán	<Amerika>/<Mittelamerika>/Maya/Kakchiquel (Maya)	
	96.31:431	Rock	Amerika/Zentralamerika/Guatemala/Alta Verapaz/Tactic	<Amerika>/<Mittelamerika>/Maya/Pokom (Maya)	
	96.31:432	Frauenbluse	Amerika/Zentralamerika/Guatemala/Alta Verapaz/Tactic	<Amerika>/<Mittelamerika>/Maya/Pokom (Maya)	
	96.31:433	Haarband	Amerika/Zentralamerika/Guatemala/Alta Verapaz/Tactic	<Amerika>/<Mittelamerika>/Maya/Pokom (Maya)	
	96.31:434	Frauenbluse	Amerika/Zentralamerika/Guatemala/Alta Verapaz/Tactic	<Amerika>/<Mittelamerika>/Maya/Pokom (Maya)	
	96.31:435	Frauenbluse	Amerika/Zentralamerika/Guatemala/Alta Verapaz/Tactic	<Amerika>/<Mittelamerika>/Maya/Pokom (Maya)	
	96.31:436	Frauenbluse	Amerika/Zentralamerika/Guatemala/Alta Verapaz/Tactic	<Amerika>/<Mittelamerika>/Maya/Pokom (Maya)	
	96.31:437	Rock (zu Frauentracht 96.31:437-439)	Amerika/Zentralamerika/Guatemala/Alta Verapaz/Tucurú	<Amerika>/<Mittelamerika>/Maya/Pokomam (Maya);<Amerika>/<Mittelamerika>/Maya/Pokomchí (Maya)	
	96.31:438	Frauenbluse (zu Frauentracht 96.31:437-439)	Amerika/Zentralamerika/Guatemala/Alta Verapaz/Tucurú	<Amerika>/<Mittelamerika>/Maya/Pokomam (Maya);<Amerika>/<Mittelamerika>/Maya/Pokomchí (Maya)	
	96.31:439	Haarband (zu Frauentracht 96.31:437-439)	Amerika/Zentralamerika/Guatemala/Alta Verapaz/Tucurú	<Amerika>/<Mittelamerika>/Maya/Pokomchí (Maya);<Amerika>/	

Please note that many designations in this list have been identified as faulty, outdated or as racist abuse since the inventions, ongoing corruption.

Bild	Inventarnummer	Objektbezeichnung	Herkunft	Ethnie	Eingangsdatum
				<Mittelamerika>/Maya/Pokomam (Maya)	
	96.31:440	Rock (zu Frauentracht)	Amerika/Zentralamerika/Guatemala/Alta Verapaz/Tamahú	<Amerika>/<Mittelamerika>/Maya/Pokom (Maya)	
	96.31:441	Frauenbluse (zu Frauentracht)	Amerika/Zentralamerika/Guatemala/Alta Verapaz/Tamahú	<Amerika>/<Mittelamerika>/Maya/Pokom (Maya)	
	96.31:442	Unfertige Frauenbluse	Amerika/Zentralamerika/Guatemala/Alta Verapaz/Tamahú	<Amerika>/<Mittelamerika>/Maya/Pokom (Maya)	
	96.31:443	Gürtel (zu Frauentracht)	Amerika/Zentralamerika/Guatemala/Alta Verapaz/Tamahú	<Amerika>/<Mittelamerika>/Maya/Pokom (Maya)	
	96.31:444	Männergürtel	Amerika/Zentralamerika/Guatemala/Sacatepéquez/Alotenango	<Amerika>/<Mittelamerika>/Maya/Kakchiquel (Maya)	
	96.31:445	Männergürtel	Amerika/Zentralamerika/Guatemala/Sacatepéquez/Alotenango	<Amerika>/<Mittelamerika>/Maya/Kakchiquel (Maya)	
	96.31:446	Frauengürtel (zu Frauentracht)	Amerika/Zentralamerika/Guatemala/Sacatepéquez/Alotenango	<Amerika>/<Mittelamerika>/Maya/Kakchiquel (Maya)	
	96.31:447	Frauenbluse (zu Frauentracht)	Amerika/Zentralamerika/Guatemala/Sacatepéquez/Alotenango	<Amerika>/<Mittelamerika>/Maya/Kakchiquel (Maya)	
	96.31:448	Ärmelcape	Amerika/Zentralamerika/Guatemala/Sacatepéquez/Alotenango	<Amerika>/<Mittelamerika>/Maya/Kakchiquel (Maya)	
	96.31:449	Ärmelcape	Amerika/Zentralamerika/Guatemala		
	96.31:450	Ärmelcape	Amerika/Zentralamerika/Guatemala/Quiché/Joyabaj	<Amerika>/<Mittelamerika>/Maya/Quiché (Maya)	
	96.31:451	Jacke	Amerika/Zentralamerika/Guatemala/Quiché/Joyabaj	<Amerika>/<Mittelamerika>/Maya/Quiché (Maya)	
	96.31:452	Tasche	Amerika/Zentralamerika/Guatemala/Quiché/Joyabaj	<Amerika>/<Mittelamerika>/Maya/Quiché (Maya)	
	96.31:453	Tasche	Amerika/Zentralamerika/Guatemala/Quiché/Joyabaj	<Amerika>/<Mittelamerika>/Maya/Quiché (Maya)	

Please note that many designations in this list have been identified as faulty, outdated or as racist abuse since the inventories original conception.

Bild	Inventarnummer	Objektbezeichnung	Herkunft	Ethnie	Eingangsdatum
	96.31:454	Frauenbluse	Amerika/Zentralamerika/Guatemala/Quiché/Joyabaj	<Amerika>/<Mittelamerika>/Maya/Quiché (Maya)	
	96.31:455	Frauenbluse	Amerika/Zentralamerika/Guatemala/Quiché/Joyabaj	<Amerika>/<Mittelamerika>/Maya/Quiché (Maya)	
	96.31:456	Männerhemd	Amerika/Zentralamerika/Guatemala/Quiché/Joyabaj	<Amerika>/<Mittelamerika>/Maya/Quiché (Maya)	
	96.31:457	Frauentuch	Amerika/Zentralamerika/Guatemala/Quiché/Joyabaj	<Amerika>/<Mittelamerika>/Maya/Quiché (Maya)	
	96.31:458	Frauengürtel	Amerika/Zentralamerika/Guatemala/Quiché/Joyabaj	<Amerika>/<Mittelamerika>/Maya/Quiché (Maya)	
	96.31:459	Decke	Amerika/Zentralamerika/Guatemala/Quiché/Joyabaj	<Amerika>/<Mittelamerika>/Maya/Quiché (Maya)	
	96.31:460	Frauentuch	Amerika/Zentralamerika/Guatemala/Quiché/Joyabaj	<Amerika>/<Mittelamerika>/Maya/Quiché (Maya)	
	96.31:461	Rock	Amerika/Zentralamerika/Guatemala/Quiché/Joyabaj	<Amerika>/<Mittelamerika>/Maya/Quiché (Maya)	
	96.31:462	Ärmelcape	Amerika/Zentralamerika/Guatemala/Huehuetenango/San Juan Atitán	<Amerika>/<Mittelamerika>/Maya/Mam (Maya)	
	96.31:463	Ärmelcape	Amerika/Zentralamerika/Guatemala/Huehuetenango/San Juan Atitán	<Amerika>/<Mittelamerika>/Maya/Mam (Maya)	
	96.31:464	Hut	Amerika/Zentralamerika/Guatemala/Huehuetenango/San Juan Atitán	<Amerika>/<Mittelamerika>/Maya/Mam (Maya)	
	96.31:465	Hut	Amerika/Zentralamerika/Guatemala/Huehuetenango/San Juan Atitán	<Amerika>/<Mittelamerika>/Maya/Mam (Maya)	
	96.31:466	Frauenbluse	Amerika/Zentralamerika/Guatemala/Huehuetenango/San Juan Atitán	<Amerika>/<Mittelamerika>/Maya/Mam (Maya)	
	96.31:467	Haarband	Amerika/Zentralamerika/Guatemala/Huehuetenango/San Juan Atitán	<Amerika>/<Mittelamerika>/Maya/Mam (Maya)	
	96.31:468	Männertuch	Amerika/Zentralamerika/Guatemala/Huehuetena	<Amerika>/<Mittel	

Please note that many designations in this list have been identified as faulty, outdated or as racist abuse since the inventions coming into existence.

Bild	Inventarnummer	Objektbezeichnung	Herkunft	Ethnie	Eingangsdatum
			ngo/San Juan Atitán	amerika>/Maya/Mam (Maya)	
	96.31:469	Tasche	Amerika/Zentralamerika/Guatemala/Huehuetenango/San Juan Atitán	<Amerika>/<Mittelamerika>/Maya/Mam (Maya)	
	96.31:470	Rock	Amerika/Zentralamerika/Guatemala/Huehuetenango/San Juan Atitán	<Amerika>/<Mittelamerika>/Maya/Mam (Maya)	
	96.31:471	Frauengürtel	Amerika/Zentralamerika/Guatemala/Huehuetenango/San Juan Atitán	<Amerika>/<Mittelamerika>/Maya/Mam (Maya)	
	96.31:472	Männerhemd	Amerika/Zentralamerika/Guatemala/Huehuetenango/San Juan Atitán	<Amerika>/<Mittelamerika>/Maya/Mam (Maya)	
	96.31:473	Männertuch	Amerika/Zentralamerika/Guatemala/Huehuetenango/San Juan Atitán	<Amerika>/<Mittelamerika>/Maya/Mam (Maya)	
	96.31:474	Hose	Amerika/Zentralamerika/Guatemala/Huehuetenango/San Juan Atitán	<Amerika>/<Mittelamerika>/Maya/Mam (Maya)	
	96.31:475	Männergürtel	Amerika/Zentralamerika/Guatemala/Huehuetenango/San Juan Atitán	<Amerika>/<Mittelamerika>/Maya/Mam (Maya)	
	96.31:476	Tasche	Amerika/Zentralamerika/Guatemala/Huehuetenango/San Juan Atitán	<Amerika>/<Mittelamerika>/Maya/Mam (Maya)	
	96.31:477	Tasche	Amerika/Zentralamerika/Guatemala/Huehuetenango/San Juan Atitán	<Amerika>/<Mittelamerika>/Maya/Mam (Maya)	
	96.31:478	Paar Sandalen	Amerika/Zentralamerika/Guatemala/Huehuetenango/San Juan Atitán	<Amerika>/<Mittelamerika>/Maya/Mam (Maya)	
	96.31:479	Überhose (zu Tracht Cofradía)	Amerika/Zentralamerika/Guatemala/Sololá/Sololá	<Amerika>/<Mittelamerika>/Maya/Kakchiquel (Maya)	
	96.31:480	Ärmelcape (zu 96.31:479) (zu Tracht Cofradía)	Amerika/Zentralamerika/Guatemala/Sololá/Sololá	<Amerika>/<Mittelamerika>/Maya/Kakchiquel (Maya)	
	96.31:481	Gürtel (zu Tracht Cofradía)	Amerika/Zentralamerika/Guatemala/Sololá/Sololá	<Amerika>/<Mittelamerika>/Maya/Kakchiquel (Maya)	
	96.31:482	Hosen (zu Tracht Cofradía)	Amerika/Zentralamerika/Guatemala/Sololá/Sololá	<Amerika>/<Mittelamerika>/Maya/Ka	

Please note that many designations in this list have been identified as racist, outdated or as racist abuse since the inventories original conception.

Bild	Inventarnummer	Objektbezeichnung	Herkunft	Ethnie	Eingangsdatum
				kchiquel (Maya)	
	96.31:483	Männerhemd (zu Tracht Cofradía)	Amerika/Zentralamerika/Guatemala/Sololá/Sololá	<Amerika>/<Mittelamerika>/Maya/Kakchiquel (Maya)	
	96.31:484	Jacke (zu Tracht Cofradía)	Amerika/Zentralamerika/Guatemala/Sololá/Sololá	<Amerika>/<Mittelamerika>/Maya/Kakchiquel (Maya)	
	96.31:485	Tischtuch (für Cofradía)	Amerika/Zentralamerika/Guatemala/Sololá/Sololá	<Amerika>/<Mittelamerika>/Maya/Kakchiquel (Maya)	
	96.31:486	Frauenbluse, Zeremonialtracht	Amerika/Zentralamerika/Guatemala/Sololá/Sololá	<Amerika>/<Mittelamerika>/Maya/Kakchiquel (Maya)	
	96.31:487	Hose (für Cofradía)	Amerika/Zentralamerika/Guatemala/Sololá/Sololá	<Amerika>/<Mittelamerika>/Maya/Kakchiquel (Maya)	
	96.31:488	Männertuch (zu Tracht Cofradía)	Amerika/Zentralamerika/Guatemala/Sololá/Sololá	<Amerika>/<Mittelamerika>/Maya/Kakchiquel (Maya)	
	96.31:489	Tasche	Amerika/Zentralamerika/Guatemala/Sololá/Sololá	<Amerika>/<Mittelamerika>/Maya/Kakchiquel (Maya)	
	96.31:490	Tasche	Amerika/Zentralamerika/Guatemala/Sololá/Sololá	<Amerika>/<Mittelamerika>/Maya/Kakchiquel (Maya)	
	96.31:491	Tasche	Amerika/Zentralamerika/Guatemala/Sololá/Sololá	<Amerika>/<Mittelamerika>/Maya/Kakchiquel (Maya)	
	96.31:492	Tasche	Amerika/Zentralamerika/Guatemala/Sololá/Sololá	<Amerika>/<Mittelamerika>/Maya/Kakchiquel (Maya)	
	96.31:493	Tasche	Amerika/Zentralamerika/Guatemala/Sololá/Sololá	<Amerika>/<Mittelamerika>/Maya/Kakchiquel (Maya)	
	96.31:494	Männerhemd	Amerika/Zentralamerika/Guatemala/Sololá/Sololá	<Amerika>/<Mittelamerika>/Maya/Kakchiquel (Maya)	
	96.31:495	Decke	Amerika/Zentralamerika/Guatemala/Totonicapán/Momostenango	<Amerika>/<Mittelamerika>/Maya/Quiché (Maya)	
	96.31:496	Mädchengürtel	Amerika/Zentralamerika/Guatemala/Totonicapán/Momostenango	<Amerika>/<Mittelamerika>/Maya/Quiché (Maya)	

Please note that many designations in this list have been identified as faulty, outdated or as racist abuse since the inventories' original conception.

Bild	Inventarnummer	Objektbezeichnung	Herkunft	Ethnie	Eingangsdatum
	96.31:497	Stoffbahn für Frauenbluse	Amerika/Zentralamerika/Guatemala/Totonicapán/Momostenango	<Amerika>/<Mittelamerika>/Maya/Quiché (Maya)	
	96.31:498	Decke	Amerika/Zentralamerika/Guatemala/Quiché/Santo Tomás Chichicastenango	<Amerika>/<Mittelamerika>/Maya/Quiché (Maya)	
	96.31:499	Frauengürtel	Amerika/Zentralamerika/Guatemala/Quiché/Santo Tomás Chichicastenango	<Amerika>/<Mittelamerika>/Maya/Quiché (Maya)	
	96.31:500	Jacke	Amerika/Zentralamerika/Guatemala/Quiché/Santo Tomás Chichicastenango	<Amerika>/<Mittelamerika>/Maya/Quiché (Maya)	
	96.31:501	Hosen	Amerika/Zentralamerika/Guatemala/Quiché/Santo Tomás Chichicastenango	<Amerika>/<Mittelamerika>/Maya/Quiché (Maya)	
	96.31:502	Frauenbluse	Amerika/Zentralamerika/Guatemala/Quiché/Santo Tomás Chichicastenango	<Amerika>/<Mittelamerika>/Maya/Quiché (Maya)	
	96.31:503	Männertuch	Amerika/Zentralamerika/Guatemala/Quiché/Santo Tomás Chichicastenango	<Amerika>/<Mittelamerika>/Maya/Quiché (Maya)	
	96.31:504	Knabentuch	Amerika/Zentralamerika/Guatemala/Quiché/Santo Tomás Chichicastenango	<Amerika>/<Mittelamerika>/Maya/Quiché (Maya)	
	96.31:505	Frauentuch	Amerika/Zentralamerika/Guatemala/Quiché/Santo Tomás Chichicastenango	<Amerika>/<Mittelamerika>/Maya/Quiché (Maya)	
	96.31:506	Tuch	Amerika/Zentralamerika/Guatemala/Quiché/Santo Tomás Chichicastenango	<Amerika>/<Mittelamerika>/Maya/Quiché (Maya)	
	96.31:507	Umschlagtuch	Amerika/Zentralamerika/Guatemala/Quiché/Santo Tomás Chichicastenango	<Amerika>/<Mittelamerika>/Maya/Quiché (Maya)	
	96.31:508	Tuch	Amerika/Zentralamerika/Guatemala/Quiché/Santo Tomás Chichicastenango	<Amerika>/<Mittelamerika>/Maya/Quiché (Maya)	
	96.31:509	Tuch	Amerika/Zentralamerika/Guatemala/Quiché/Santo Tomás Chichicastenango	<Amerika>/<Mittelamerika>/Maya/Quiché (Maya)	
	96.31:510	Männergürtel	Amerika/Zentralamerika/Guatemala/Quiché/Santo Tomás Chichicastenango	<Amerika>/<Mittelamerika>/Maya/Quiché (Maya)	
	96.31:511	Männergürtel	Amerika/Zentralamerika/Guatemala/Quiché/Sant	<Amerika>/<Mittel	

Please note that many designations in this list have been identified as faulty, outdated or as racist abuse since the inventions coming into existence.

Bild	Inventarnummer	Objektbezeichnung	Herkunft	Ethnie	Eingangsdatum
			o Tomás Chichicastenango	amerika>/Maya/Quiché (Maya)	
	96.31:512	Männergürtel	Amerika/Zentralamerika/Guatemala/Quiché/Santo Tomás Chichicastenango	<Amerika>/<Mittelamerika>/Maya/Quiché (Maya)	
	96.31:513	Tasche	Amerika/Zentralamerika/Guatemala/Quiché/Santo Tomás Chichicastenango	<Amerika>/<Mittelamerika>/Maya/Quiché (Maya)	
	96.31:514	Männertuch	Amerika/Zentralamerika/Guatemala/Quiché/Santo Tomás Chichicastenango	<Amerika>/<Mittelamerika>/Maya/Quiché (Maya)	
	96.31:515	Rock	Amerika/Zentralamerika/Guatemala/Quiché/Santo Tomás Chichicastenango	<Amerika>/<Mittelamerika>/Maya/Quiché (Maya)	
	96.31:516	Frauenbluse	Amerika/Zentralamerika/Guatemala/Quiché/Santo Tomás Chichicastenango	<Amerika>/<Mittelamerika>/Maya/Quiché (Maya)	
	96.31:517	Tasche	Amerika/Zentralamerika/Guatemala/Quiché/Santo Tomás Chichicastenango	<Amerika>/<Mittelamerika>/Maya/Quiché (Maya)	
	96.31:518	Umschlagtuch	Amerika/Zentralamerika/Guatemala/Alta Verapaz/San Pedro Carchá	<Amerika>/<Mittelamerika>/Maya/Kekchí (Maya)	
	96.31:519	Tuch	Amerika/Zentralamerika/Guatemala/Alta Verapaz/San Pedro Carchá	<Amerika>/<Mittelamerika>/Maya/Kekchí (Maya)	
	96.31:520	Unfertige Frauenbluse	Amerika/Zentralamerika/Guatemala/Alta Verapaz/San Pedro Carchá	<Amerika>/<Mittelamerika>/Maya/Kekchí (Maya)	
	96.31:521	Unfertige Frauenbluse	Amerika/Zentralamerika/Guatemala/Alta Verapaz/San Pedro Carchá	<Amerika>/<Mittelamerika>/Maya/Kekchí (Maya)	
	96.31:522	Frauenbluse	Amerika/Zentralamerika/Guatemala/Alta Verapaz/San Pedro Carchá	<Amerika>/<Mittelamerika>/Maya/Kekchí (Maya)	
	96.31:523	Unfertige Frauenbluse	Amerika/Zentralamerika/Guatemala/Alta Verapaz/San Pedro Carchá	<Amerika>/<Mittelamerika>/Maya/Kekchí (Maya)	
	96.31:524	Frauentuch (möglicherweise Kopfbedeckung)	Amerika/Zentralamerika/Guatemala/Alta Verapaz/San Pedro Carchá	<Amerika>/<Mittelamerika>/Maya/Kekchí (Maya)	
	96.31:525	Rock	Amerika/Zentralamerika/Guatemala/Alta Verapaz/San Pedro Carchá	<Amerika>/<Mittelamerika>/Maya/Ke	

Please note that many designations in this list have been identified as outdated or as racist abuse since the inventories original description.

Bild	Inventarnummer	Objektbezeichnung	Herkunft	Ethnie	Eingangsdatum
				kchí (Maya)	
	96.31:526	Rock	Amerika/Zentralamerika/Guatemala/Alta Verapaz/San Pedro Carchá	<Amerika>/<Mittelamerika>/Maya/Kekchí (Maya)	
	96.31:527	Rock	Amerika/Zentralamerika/Guatemala/Alta Verapaz/San Pedro Carchá	<Amerika>/<Mittelamerika>/Maya/Kekchí (Maya)	
	96.31:528	Rock	Amerika/Zentralamerika/Guatemala/Alta Verapaz/San Pedro Carchá	<Amerika>/<Mittelamerika>/Maya/Kekchí (Maya)	
	96.31:529	Frauenbluse	Amerika/Zentralamerika/Guatemala/Alta Verapaz/San Pedro Carchá	<Amerika>/<Mittelamerika>/Maya/Kekchí (Maya)	
	96.31:530	Frauenbluse	Amerika/Zentralamerika/Guatemala/Alta Verapaz/San Pedro Carchá	<Amerika>/<Mittelamerika>/Maya/Kekchí (Maya)	
	96.31:531	Rock	Amerika/Zentralamerika/Guatemala/Sololá/San Lucas Tolimán	<Amerika>/<Mittelamerika>/Maya/Kakchiquel (Maya)	
	96.31:532	Frauenbluse	Amerika/Zentralamerika/Guatemala/Sololá/San Lucas Tolimán	<Amerika>/<Mittelamerika>/Maya/Kakchiquel (Maya)	
	96.31:533	Frauenbluse	Amerika/Zentralamerika/Guatemala/Sololá/San Lucas Tolimán	<Amerika>/<Mittelamerika>/Maya/Kakchiquel (Maya)	
	96.31:534	Frauenbluse	Amerika/Zentralamerika/Guatemala/Sololá/San Lucas Tolimán	<Amerika>/<Mittelamerika>/Maya/Kakchiquel (Maya)	
	96.31:535	Frauenbluse	Amerika/Zentralamerika/Guatemala/Sololá/San Lucas Tolimán	<Amerika>/<Mittelamerika>/Maya/Kakchiquel (Maya)	
	96.31:536	Frauenbluse	Amerika/Zentralamerika/Guatemala/Sololá/San Lucas Tolimán	<Amerika>/<Mittelamerika>/Maya/Kakchiquel (Maya)	
	96.31:537	Hose	Amerika/Zentralamerika/Guatemala/Sololá/San Lucas Tolimán	<Amerika>/<Mittelamerika>/Maya/Kakchiquel (Maya)	
	96.31:538	Frauenbluse	Amerika/Zentralamerika/Guatemala/Sololá/San Lucas Tolimán	<Amerika>/<Mittelamerika>/Maya/Kakchiquel (Maya)	
	96.31:539	Frauengürtel	Amerika/Zentralamerika/Guatemala/Sololá/San Lucas Tolimán	<Amerika>/<Mittelamerika>/Maya/Kakchiquel (Maya)	

Please note that many designations in this list have been identified as faulty, outdated or as racist abuse since the inventories' original conception.

Bild	Inventarnummer	Objektbezeichnung	Herkunft	Ethnie	Eingangsdatum
	96.31:540	Umschlagtuch	Amerika/Zentralamerika/Guatemala/Sololá/San Lucas Tolimán	<Amerika>/<Mittelamerika>/Maya/Kakchiquel (Maya)	
	96.31:541	Tuch	Amerika/Zentralamerika/Guatemala/Sololá/San Lucas Tolimán	<Amerika>/<Mittelamerika>/Maya/Kakchiquel (Maya)	
	96.31:542	Frauengürtel	Amerika/Zentralamerika/Guatemala/Sololá/San Lucas Tolimán	<Amerika>/<Mittelamerika>/Maya/Kakchiquel (Maya)	
	96.31:543	Frauenhut	Amerika/Zentralamerika/Guatemala/Huehuetenango/Todos Santos Cuchumatán	<Amerika>/<Mittelamerika>/Maya/Mam (Maya)	
	96.31:544	Hut	Amerika/Zentralamerika/Guatemala/Huehuetenango/Todos Santos Cuchumatán	<Amerika>/<Mittelamerika>/Maya/Mam (Maya)	
	96.31:545	Männerhemd (zu Männertracht)	Amerika/Zentralamerika/Guatemala/Huehuetenango/Todos Santos Cuchumatán	<Amerika>/<Mittelamerika>/Maya/Mam (Maya)	
	96.31:546	Frauentuch	Amerika/Zentralamerika/Guatemala/Huehuetenango/Todos Santos Cuchumatán	<Amerika>/<Mittelamerika>/Maya/Mam (Maya)	
	96.31:547	Rock	Amerika/Zentralamerika/Guatemala/Huehuetenango/Todos Santos Cuchumatán	<Amerika>/<Mittelamerika>/Maya/Mam (Maya)	
	96.31:548	Frauenbluse	Amerika/Zentralamerika/Guatemala/Huehuetenango/Todos Santos Cuchumatán	<Amerika>/<Mittelamerika>/Maya/Mam (Maya)	
	96.31:549	Umschlagtuch	Amerika/Zentralamerika/Guatemala/Huehuetenango/Todos Santos Cuchumatán	<Amerika>/<Mittelamerika>/Maya/Mam (Maya)	
	96.31:550	Hose (zu Männertracht)	Amerika/Zentralamerika/Guatemala/Huehuetenango/Todos Santos Cuchumatán	<Amerika>/<Mittelamerika>/Maya/Mam (Maya)	
	96.31:551	Haarband	Amerika/Zentralamerika/Guatemala/Huehuetenango/Todos Santos Cuchumatán	<Amerika>/<Mittelamerika>/Maya/Mam (Maya)	
	96.31:552	Frauengürtel	Amerika/Zentralamerika/Guatemala/Huehuetenango/Todos Santos Cuchumatán	<Amerika>/<Mittelamerika>/Maya/Mam (Maya)	
	96.31:553	Männergürtel (zu Männertracht)	Amerika/Zentralamerika/Guatemala/Huehuetenango/Todos Santos Cuchumatán	<Amerika>/<Mittelamerika>/Maya/Mam (Maya)	
	96.31:554	Hose (zu Männertracht)	Amerika/Zentralamerika/Guatemala/Huehuetena	<Amerika>/<Mittel	

Please note that many designations in this list have been identified as faulty, outdated or as racist because since the inventories originated, corruption.

Bild	Inventarnummer	Objektbezeichnung	Herkunft	Ethnie	Eingangsdatum
			ngo/Todos Santos Cuchumatán	amerika>/Maya/Mam (Maya)	
	96.31:555	Jacke	Amerika/Zentralamerika/Guatemala/Huehuetenango/Todos Santos Cuchumatán	<Amerika>/<Mittelamerika>/Maya/Mam (Maya)	
	96.31:556	Jacke	Amerika/Zentralamerika/Guatemala/Huehuetenango/Todos Santos Cuchumatán	<Amerika>/<Mittelamerika>/Maya/Mam (Maya)	
	96.31:557	Haarband	Amerika/Zentralamerika/Guatemala/Chimaltenango/Patzicía	<Amerika>/<Mittelamerika>/Maya/Kakchiquel (Maya)	
	96.31:558	Rock	Amerika/Zentralamerika/Guatemala/Chimaltenango/Patzicía	<Amerika>/<Mittelamerika>/Maya/Kakchiquel (Maya)	
	96.31:559	Rock	Amerika/Zentralamerika/Guatemala/Chimaltenango/Patzicía	<Amerika>/<Mittelamerika>/Maya/Kakchiquel (Maya)	
	96.31:560	Frauengürtel	Amerika/Zentralamerika/Guatemala/Chimaltenango/Patzicía	<Amerika>/<Mittelamerika>/Maya/Kakchiquel (Maya)	
	96.31:561	Frauenbluse	Amerika/Zentralamerika/Guatemala/Chimaltenango/Patzicía	<Amerika>/<Mittelamerika>/Maya/Kakchiquel (Maya)	
	96.31:562	Mädchenbluse	Amerika/Zentralamerika/Guatemala/Chimaltenango/Patzicía	<Amerika>/<Mittelamerika>/Maya/Kakchiquel (Maya)	
	96.31:563	Blusenbahn	Amerika/Zentralamerika/Guatemala/Chimaltenango/Patzicía	<Amerika>/<Mittelamerika>/Maya/Kakchiquel (Maya)	
	96.31:564	Frauenbluse	Amerika/Zentralamerika/Guatemala/Sololá/San Andrés Semetabaj	<Amerika>/<Mittelamerika>/Maya/Kakchiquel (Maya)	
	96.31:565	Rock	Amerika/Zentralamerika/Guatemala/Sololá/San Andrés Semetabaj	<Amerika>/<Mittelamerika>/Maya/Kakchiquel (Maya)	
	96.31:566	Tuch	Amerika/Zentralamerika/Guatemala/Sololá/San Andrés Semetabaj	<Amerika>/<Mittelamerika>/Maya/Kakchiquel (Maya)	
	96.31:567	Frauengürtel	Amerika/Zentralamerika/Guatemala/Sololá/San Andrés Semetabaj	<Amerika>/<Mittelamerika>/Maya/Kakchiquel (Maya)	
	96.31:568	Frauenbluse	Amerika/Zentralamerika/Guatemala/Sololá/San Andrés Semetabaj	<Amerika>/<Mittelamerika>/Maya/Ka	

Please note that many designations in this list have been identified as racist, outdated or as racist abuse since the inventories original conception.

Bild	Inventarnummer	Objektbezeichnung	Herkunft	Ethnie	Eingangsdatum
				kchiquel (Maya)	
	96.31:569	Frauenbluse	Amerika/Zentralamerika/Guatemala/Sololá/San Andrés Semetabaj	<Amerika>/<Mittelamerika>/Maya/Kakchiquel (Maya)	
	96.31:570	Frauenbluse	Amerika/Zentralamerika/Guatemala/Sololá/San Andrés Semetabaj	<Amerika>/<Mittelamerika>/Maya/Kakchiquel (Maya)	
	96.31:571	Männergürtel	Amerika/Zentralamerika/Guatemala/Sololá/San Andrés Semetabaj	<Amerika>/<Mittelamerika>/Maya/Kakchiquel (Maya)	
	96.31:572	Männergürtel	Amerika/Zentralamerika/Guatemala/Sololá/San Andrés Semetabaj	<Amerika>/<Mittelamerika>/Maya/Kakchiquel (Maya)	
	96.31:573	Frauenbluse	Amerika/Zentralamerika/Guatemala/Chimaltenango/San Andrés Itzapa	<Amerika>/<Mittelamerika>/Maya/Kakchiquel (Maya)	
	96.31:574	Frauenbluse	Amerika/Zentralamerika/Guatemala/Chimaltenango/San Andrés Itzapa	<Amerika>/<Mittelamerika>/Maya/Kakchiquel (Maya)	
	96.31:575	Frauengürtel	Amerika/Zentralamerika/Guatemala/Chimaltenango/San Andrés Itzapa	<Amerika>/<Mittelamerika>/Maya/Kakchiquel (Maya)	
	96.31:576	Frauengürtel	Amerika/Zentralamerika/Guatemala/Chimaltenango/San Andrés Itzapa	<Amerika>/<Mittelamerika>/Maya/Kakchiquel (Maya)	
	96.31:577	Nummer nicht vergeben	Amerika/Zentralamerika/Guatemala	<Amerika>/<Mittelamerika>/Maya	1.1990
	96.31:578	Frauenbluse	Amerika/Zentralamerika/Guatemala/Chimaltenango/Patzún	<Amerika>/<Mittelamerika>/Maya/Kakchiquel (Maya)	
	96.31:579	Rockcoupon	Amerika/Zentralamerika/Guatemala/Chimaltenango/Patzún	<Amerika>/<Mittelamerika>/Maya/Kakchiquel (Maya)	
	96.31:580	großes Tuch	Amerika/Zentralamerika/Guatemala/Chimaltenango/Patzún	<Amerika>/<Mittelamerika>/Maya/Kakchiquel (Maya)	
	96.31:581	Frauenbluse	Amerika/Zentralamerika/Guatemala/Chimaltenango/Patzún	<Amerika>/<Mittelamerika>/Maya/Kakchiquel (Maya)	
	96.31:582	Tuch	Amerika/Zentralamerika/Guatemala/Chimaltenango/Patzún	<Amerika>/<Mittelamerika>/Maya/Kakchiquel (Maya)	
	96.31:583a	Gürtel	Amerika/Zentralamerika/Guatemala/Chimaltenan	<Amerika>/<Mittel	1.1990

Please note that many designations in this list have been identified as faulty, outdated or as racist abuse since the inventories' original conception.

Bild	Inventarnummer	Objektbezeichnung	Herkunft	Ethnie	Eingangsdatum
			go/Patzún	amerika>/Maya/Kakchiquel (Maya)	
	96.31:583a+b	Gürtel	Amerika/Zentralamerika/Guatemala/Chimaltenango/Patzún	<Amerika>/<Mittelamerika>/Maya/Kakchiquel (Maya)	
	96.31:583b	Gürtel	Amerika/Zentralamerika/Guatemala/Chimaltenango/Patzún	<Amerika>/<Mittelamerika>/Maya/Kakchiquel (Maya)	1.1990
	96.31:584	Gürtel	Amerika/Zentralamerika/Guatemala/Chimaltenango/Patzún	<Amerika>/<Mittelamerika>/Maya/Kakchiquel (Maya)	
	96.31:585	Frauenbluse	Amerika/Zentralamerika/Guatemala/Huehuetenango/Santiago Chimaltenango	<Amerika>/<Mittelamerika>/Maya/Mam (Maya)	
	96.31:586	Rock	Amerika/Zentralamerika/Guatemala/Huehuetenango/Santiago Chimaltenango	<Amerika>/<Mittelamerika>/Maya/Mam (Maya)	
	96.31:587	Männergürtel	Amerika/Zentralamerika/Guatemala/Huehuetenango/Santiago Chimaltenango	<Amerika>/<Mittelamerika>/Maya/Mam (Maya)	
	96.31:588	Frauengürtel	Amerika/Zentralamerika/Guatemala/Huehuetenango/Santiago Chimaltenango	<Amerika>/<Mittelamerika>/Maya/Mam (Maya)	
	96.31:589	Männertuch	Amerika/Zentralamerika/Guatemala/Huehuetenango/Santiago Chimaltenango	<Amerika>/<Mittelamerika>/Maya/Mam (Maya)	
	96.31:590	Männertuch	Amerika/Zentralamerika/Guatemala/Huehuetenango/Santiago Chimaltenango	<Amerika>/<Mittelamerika>/Maya/Mam (Maya)	
	96.31:591	Umschlagtuch	Amerika/Zentralamerika/Guatemala/Huehuetenango/Santiago Chimaltenango	<Amerika>/<Mittelamerika>/Maya/Mam (Maya)	
	96.31:592		Amerika		
	96.31:593	Mädchenbluse	Amerika/Zentralamerika/Guatemala/Huehuetenango/Aguacatán	<Amerika>/<Mittelamerika>/Maya/Aguacateco (Maya)	
	96.31:594	Haarband	Amerika/Zentralamerika/Guatemala/Huehuetenango/Aguacatán	<Amerika>/<Mittelamerika>/Maya/Aguacateco (Maya)	
	96.31:595	Umschlagtuch	Amerika/Zentralamerika/Guatemala/Huehuetenango/Aguacatán	<Amerika>/<Mittelamerika>/Maya/Aguacateco (Maya)	
	96.31:596	Haarband	Amerika/Zentralamerika/Guatemala/Huehuetena	<Amerika>/<Mittel	

Please note that many designations in this list have been identified as haunty, outdated or as racist abuse since the inventories original description.

Bild	Inventarnummer	Objektbezeichnung	Herkunft	Ethnie	Eingangsdatum
			ngo/Aguacatán	amerika>/Maya/Aguacateco (Maya)	
	96.31:597	Indigo	Amerika		
	96.31:598	Männergürtel	Amerika/Zentralamerika/Guatemala/Huehuetenango/San Pedro Necta	<Amerika>/<Mittelamerika>/Maya/Mam (Maya)	
	96.31:599	Mädchenbluse	Amerika/Zentralamerika/Guatemala/Huehuetenango/San Pedro Necta	<Amerika>/<Mittelamerika>/Maya/Mam (Maya)	
	96.31:600	Indigo	Amerika		
	96.31:601	Haarband (zu Frauentracht)	Amerika/Zentralamerika/Guatemala/Alta Verapaz/San Juan Chamelco	<Amerika>/<Mittelamerika>/Maya/Kekchí (Maya)	
	96.31:602	Rock (zu Frauentracht)	Amerika/Zentralamerika/Guatemala/Alta Verapaz/San Juan Chamelco	<Amerika>/<Mittelamerika>/Maya/Kekchí (Maya)	
	96.31:603	Frauenbluse (zu Frauentracht)	Amerika/Zentralamerika/Guatemala/Alta Verapaz/San Juan Chamelco	<Amerika>/<Mittelamerika>/Maya/Kekchí (Maya)	
	96.31:604	Tuch (zu Frauentracht)	Amerika/Zentralamerika/Guatemala/Alta Verapaz/San Juan Chamelco	<Amerika>/<Mittelamerika>/Maya/Kekchí (Maya)	
	96.31:605	Frauengürtel (zu Frauentracht)	Amerika/Zentralamerika/Guatemala/Alta Verapaz/San Juan Chamelco	<Amerika>/<Mittelamerika>/Maya/Kekchí (Maya)	
	96.31:606	Strick	Amerika/Zentralamerika/Guatemala/Alta Verapaz/San Juan Chamelco	<Amerika>/<Mittelamerika>/Maya/Kekchí (Maya)	
	96.31:607	Tuch	Amerika/Zentralamerika/Guatemala/Alta Verapaz/Cobán	<Amerika>/<Mittelamerika>/Maya/Kekchí (Maya)	
	96.31:608	Tuch	Amerika/Zentralamerika/Guatemala/Alta Verapaz/Cobán	<Amerika>/<Mittelamerika>/Maya/Kekchí (Maya)	
	96.31:609	Umschlagtuch	Amerika/Zentralamerika/Guatemala/Alta Verapaz/Cobán	<Amerika>/<Mittelamerika>/Maya/Kekchí (Maya)	
	96.31:610	Rock	Amerika/Zentralamerika/Guatemala/Alta Verapaz/Cobán	<Amerika>/<Mittelamerika>/Maya/Kekchí (Maya)	
	96.31:611	Frauenbluse	Amerika/Zentralamerika/Guatemala/Alta Verapaz/Cobán	<Amerika>/<Mittelamerika>/Maya/Kekchí (Maya)	

Please note that many designations in this list have been identified as racist, outdated or at least abusive since the inventories' original description.

Bild	Inventarnummer	Objektbezeichnung	Herkunft	Ethnie	Eingangsdatum
	96.31:612	Haarband	Amerika/Zentralamerika/Guatemala/Alta Verapaz/Cobán	<Amerika>/<Mittelamerika>/Maya/Kekchí (Maya)	
	96.31:613	Haarband	Amerika/Zentralamerika/Guatemala/Alta Verapaz/Cobán	<Amerika>/<Mittelamerika>/Maya/Kekchí (Maya)	
	96.31:614	Haarband	Amerika/Zentralamerika/Guatemala/Alta Verapaz/Cobán	<Amerika>/<Mittelamerika>/Maya/Kekchí (Maya)	
	96.31:615	Rock	Amerika/Zentralamerika/Guatemala/Alta Verapaz/San Cristóbal Verapaz		
	96.31:616	Rock	Amerika/Zentralamerika/Guatemala/Alta Verapaz/San Cristóbal Verapaz		
	96.31:617	Haarband	Amerika/Zentralamerika/Guatemala/Alta Verapaz/San Cristóbal Verapaz		
	96.31:618	Frauengürtel	Amerika/Zentralamerika/Guatemala/Alta Verapaz/San Cristóbal Verapaz		
	96.31:619	Tuch	Amerika/Zentralamerika/Guatemala/Alta Verapaz/San Cristóbal Verapaz		
	96.31:620	Frauenbluse	Amerika/Zentralamerika/Guatemala/Alta Verapaz/San Cristóbal Verapaz		
	96.31:621	Frauenbluse	Amerika/Zentralamerika/Guatemala/Alta Verapaz/San Cristóbal Verapaz		
	96.31:622	Haarband	Amerika/Zentralamerika/Guatemala/Alta Verapaz/Santa Cruz Verapaz	<Amerika>/<Mittelamerika>/Maya/Pokom (Maya)	
	96.31:623	Umschlagtuch	Amerika/Zentralamerika/Guatemala/Alta Verapaz/Santa Cruz Verapaz	<Amerika>/<Mittelamerika>/Maya/Pokom (Maya)	
	96.31:624	Frauenbluse	Amerika/Zentralamerika/Guatemala/Alta Verapaz/Santa Cruz Verapaz	<Amerika>/<Mittelamerika>/Maya/Pokom (Maya)	
	96.31:625	Männertuch	Amerika/Zentralamerika/Guatemala/Sacatepéquez/Parramos	<Amerika>/<Mittelamerika>/Maya/Kakchiquel (Maya)	
	96.31:626	Frauentuch	Amerika/Zentralamerika/Guatemala/Sacatepéquez/Parramos	<Amerika>/<Mittelamerika>/Maya/Kakchiquel (Maya)	
	96.31:627	Männercape	Amerika/Zentralamerika/Guatemala/Sacatepéquez/Parramos	<Amerika>/<Mittelamerika>/Maya/Kakchiquel (Maya)	
	96.31:628	Gürtel	Amerika/Zentralamerika/Guatemala/Sacatepéquez/Parramos	<Amerika>/<Mittelamerika>/Maya/Ka	

Please note that many designations in this list have been identified as faulty, outdated or as racist abuse since the inventories were compiled.

Bild	Inventarnummer	Objektbezeichnung	Herkunft	Ethnie	Eingangsdatum
				kchiquel (Maya)	
	96.31:629	Frauenbluse	Amerika/Zentralamerika/Guatemala/Sacatepéquez/Parramos	<Amerika>/<Mittelamerika>/Maya/Kakchiquel (Maya)	
	96.31:630	Tuch	Amerika/Zentralamerika/Guatemala/Sacatepéquez/Parramos	<Amerika>/<Mittelamerika>/Maya/Kakchiquel (Maya)	
	96.31:631	Männergürtel	Amerika/Zentralamerika/Guatemala/Sacatepéquez/Parramos	<Amerika>/<Mittelamerika>/Maya/Kakchiquel (Maya)	
	96.31:632		Amerika		
	96.31:633	Schleier	Amerika/Zentralamerika/Guatemala/Guatemala/Mixco	<Amerika>/<Mittelamerika>/Maya/Pokomam (Maya)	
	96.31:634	Tuch	Amerika/Zentralamerika/Guatemala/Guatemala/Mixco	<Amerika>/<Mittelamerika>/Maya/Pokomam (Maya)	
	96.31:635	Tischtuch	Amerika/Zentralamerika/Guatemala/Guatemala/Mixco	<Amerika>/<Mittelamerika>/Maya/Pokomam (Maya)	
	96.31:636	Umschlagtuch	Amerika/Zentralamerika/Guatemala/Guatemala/Mixco	<Amerika>/<Mittelamerika>/Maya/Pokomam (Maya)	
	96.31:637	Frauenbluse	Amerika/Zentralamerika/Guatemala/Guatemala/Mixco	<Amerika>/<Mittelamerika>/Maya/Pokomam (Maya)	
	96.31:638	Frauenbluse	Amerika/Zentralamerika/Guatemala/Guatemala/Mixco	<Amerika>/<Mittelamerika>/Maya/Pokomam (Maya)	
	96.31:639	Frauenbluse	Amerika/Zentralamerika/Guatemala/Guatemala/Mixco	<Amerika>/<Mittelamerika>/Maya/Pokomam (Maya)	
	96.31:640	Frauenbluse	Amerika/Zentralamerika/Guatemala/Guatemala/Mixco	<Amerika>/<Mittelamerika>/Maya/Pokomam (Maya)	
	96.31:641	Frauengürtel	Amerika/Zentralamerika/Guatemala/Guatemala/Mixco	<Amerika>/<Mittelamerika>/Maya/Pokomam (Maya)	
	96.31:642	Kopfschmuck	Amerika/Zentralamerika/Guatemala/Guatemala/Mixco	<Amerika>/<Mittelamerika>/Maya/Pokomam (Maya)	
	96.31:643	Tuch	Amerika/Zentralamerika/Guatemala/Chimaltenango/San Martín Jilotepeque	<Amerika>/<Mittelamerika>/Maya/Ka	

Please note that many designations in this list have been identified as faulty, outdated or abracist abuse since the inventories' original conception.

Bild	Inventarnummer	Objektbezeichnung	Herkunft	Ethnie	Eingangsdatum
				kchiquel (Maya)	
	96.31:644	Tuch	Amerika/Zentralamerika/Guatemala/Chimaltenango/San Martín Jilotepeque	<Amerika>/<Mittelamerika>/Maya/Kakchiquel (Maya)	
	96.31:645	Tuch	Amerika/Zentralamerika/Guatemala/Chimaltenango/San Martín Jilotepeque	<Amerika>/<Mittelamerika>/Maya/Kakchiquel (Maya)	
	96.31:646	Decke	Amerika/Zentralamerika/Guatemala/Chimaltenango/San Martín Jilotepeque	<Amerika>/<Mittelamerika>/Maya/Kakchiquel (Maya)	
	96.31:647	Rock	Amerika/Zentralamerika/Guatemala/Chimaltenango/San Martín Jilotepeque	<Amerika>/<Mittelamerika>/Maya/Kakchiquel (Maya)	
	96.31:648	Tuch	Amerika/Zentralamerika/Guatemala/Chimaltenango/San Martín Jilotepeque	<Amerika>/<Mittelamerika>/Maya/Kakchiquel (Maya)	
	96.31:649	Tuch	Amerika/Zentralamerika/Guatemala/Chimaltenango/San Martín Jilotepeque	<Amerika>/<Mittelamerika>/Maya/Kakchiquel (Maya)	
	96.31:650	Tuch	Amerika/Zentralamerika/Guatemala/Chimaltenango/San Martín Jilotepeque	<Amerika>/<Mittelamerika>/Maya/Kakchiquel (Maya)	
	96.31:651	Tuch	Amerika/Zentralamerika/Guatemala/Chimaltenango/San Martín Jilotepeque	<Amerika>/<Mittelamerika>/Maya/Kakchiquel (Maya)	
	96.31:652	Frauenbluse	Amerika/Zentralamerika/Guatemala/Chimaltenango/San Martín Jilotepeque	<Amerika>/<Mittelamerika>/Maya/Kakchiquel (Maya)	
	96.31:653	Frauenbluse	Amerika/Zentralamerika/Guatemala/Chimaltenango/San Martín Jilotepeque	<Amerika>/<Mittelamerika>/Maya/Kakchiquel (Maya)	
	96.31:654	Frauenbluse	Amerika/Zentralamerika/Guatemala/Chimaltenango/San Martín Jilotepeque	<Amerika>/<Mittelamerika>/Maya/Kakchiquel (Maya)	
	96.31:655	Frauenbluse	Amerika/Zentralamerika/Guatemala/Chimaltenango/San Martín Jilotepeque	<Amerika>/<Mittelamerika>/Maya/Kakchiquel (Maya)	
	96.31:656	Frauenbluse	Amerika/Zentralamerika/Guatemala/Chimaltenango/San Martín Jilotepeque	<Amerika>/<Mittelamerika>/Maya/Kakchiquel (Maya)	
	96.31:657	Männergürtel	Amerika/Zentralamerika/Guatemala/Chimaltenango/San Martín Jilotepeque	<Amerika>/<Mittelamerika>/Maya/Kakchiquel (Maya)	

Please note that many designations in this list have been identified as faulty, outdated or as racist abuse since the inventories' original conception.

Bild	Inventarnummer	Objektbezeichnung	Herkunft	Ethnie	Eingangsdatum
	96.31:658	Männergürtel	Amerika/Zentralamerika/Guatemala/Sololá/San Lucas Tolimán	<Amerika>/<Mittelamerika>/Maya/Kakchiquel (Maya)	
	96.31:659	Frauenbluse	Amerika/Zentralamerika/Guatemala/Sacatepéquez/San Miguel Dueñas	<Amerika>/<Mittelamerika>/Maya/Kakchiquel (Maya)	
	96.31:660	Frauengürtel	Amerika/Zentralamerika/Guatemala/Sacatepéquez/San Miguel Dueñas	<Amerika>/<Mittelamerika>/Maya/Kakchiquel (Maya)	
	96.31:661	Frauengürtel	Amerika/Zentralamerika/Guatemala/Chimaltenango/San Martín Jilotepeque	<Amerika>/<Mittelamerika>/Maya/Kakchiquel (Maya)	
	96.31:662	Frauenbluse	Amerika/Zentralamerika/Guatemala/Sololá/San Pablo la Laguna	<Amerika>/<Mittelamerika>/Maya/Kakchiquel (Maya)	
	96.31:663	Frauenbluse	Amerika/Zentralamerika/Guatemala/Sololá/San Pablo la Laguna	<Amerika>/<Mittelamerika>/Maya/Kakchiquel (Maya)	
	96.31:664	Frauenbluse	Amerika/Zentralamerika/Guatemala/Sololá/San Pablo la Laguna	<Amerika>/<Mittelamerika>/Maya/Kakchiquel (Maya)	
	96.31:665	Frauentuch	Amerika/Zentralamerika/Guatemala/Sololá/San Pablo la Laguna	<Amerika>/<Mittelamerika>/Maya/Kakchiquel (Maya)	
	96.31:666	Frauenbluse	Amerika/Zentralamerika/Guatemala/Guatemala/San Pedro Ayampuc	<Amerika>/<Mittelamerika>/Maya/Kakchiquel (Maya)	
	96.31:667	Frauenbluse	Amerika/Zentralamerika/Guatemala/Guatemala/San Pedro Ayampuc	<Amerika>/<Mittelamerika>/Maya/Kakchiquel (Maya)	
	96.31:668	Frauenbluse	Amerika/Zentralamerika/Guatemala/Guatemala/San Pedro Ayampuc	<Amerika>/<Mittelamerika>/Maya/Kakchiquel (Maya)	
	96.31:669	Umschlagtuch	Amerika/Zentralamerika/Guatemala/Guatemala/San Pedro Ayampuc	<Amerika>/<Mittelamerika>/Maya/Kakchiquel (Maya)	
	96.31:670	Frauengürtel	Amerika/Zentralamerika/Guatemala/Guatemala/San Pedro Ayampuc	<Amerika>/<Mittelamerika>/Maya/Kakchiquel (Maya)	
	96.31:671	Frauengürtel	Amerika/Zentralamerika/Guatemala/Guatemala/San Pedro Ayampuc	<Amerika>/<Mittelamerika>/Maya/Kakchiquel (Maya)	
	96.31:672	Rock	Amerika/Zentralamerika/Guatemala/Guatemala/	<Amerika>/<Mittel	

Please note that many designations in this list have been identified as faulty, outdated or as racist abuse since the inventions originating in colonial corruption.

Bild	Inventarnummer	Objektbezeichnung	Herkunft	Ethnie	Eingangsdatum
			San Pedro Ayampuc	amerika>/Maya/Kakchiquel (Maya)	
	96.31:673	Rock	Amerika/Zentralamerika/Guatemala/Sololá/San Pablo la Laguna	<Amerika>/<Mittelamerika>/Maya/Kakchiquel (Maya)	
	96.31:674	Frauengürtel	Amerika/Zentralamerika/Guatemala/Sololá/San Pablo la Laguna	<Amerika>/<Mittelamerika>/Maya/Kakchiquel (Maya)	
	96.31:675	Frauengürtel	Amerika/Zentralamerika/Guatemala/Sololá/San Pablo la Laguna	<Amerika>/<Mittelamerika>/Maya/Kakchiquel (Maya)	
	96.31:676	Frauenbluse (zu Frauentracht)	Amerika/Zentralamerika/Guatemala/Sacatepéquez/Santiago Sacatepéquez	<Amerika>/<Mittelamerika>/Maya/Kakchiquel (Maya)	
	96.31:677	Tuch	Amerika/Zentralamerika/Guatemala/Sacatepéquez/Santiago Sacatepéquez	<Amerika>/<Mittelamerika>/Maya/Kakchiquel (Maya)	
	96.31:678	Frauengürtel (zu Frauentracht)	Amerika/Zentralamerika/Guatemala/Sacatepéquez/Santiago Sacatepéquez	<Amerika>/<Mittelamerika>/Maya/Kakchiquel (Maya)	
	96.31:679	Haarband (zu Frauentracht)	Amerika/Zentralamerika/Guatemala/Sacatepéquez/Santiago Sacatepéquez	<Amerika>/<Mittelamerika>/Maya/Kakchiquel (Maya)	
	96.31:680	Frauenbluse	Amerika/Zentralamerika/Guatemala/Chimaltenango/Santo Domingo Xenacoj	<Amerika>/<Mittelamerika>/Maya/Kakchiquel (Maya)	
	96.31:681	Tuch	Amerika/Zentralamerika/Guatemala/Chimaltenango/Santo Domingo Xenacoj	<Amerika>/<Mittelamerika>/Maya/Kakchiquel (Maya)	
	96.31:682	Frauenbluse	Amerika/Zentralamerika/Guatemala/Chimaltenango/Santo Domingo Xenacoj	<Amerika>/<Mittelamerika>/Maya/Kakchiquel (Maya)	
	96.31:683	Frauenbluse	Amerika/Zentralamerika/Guatemala/Chimaltenango/Santo Domingo Xenacoj	<Amerika>/<Mittelamerika>/Maya/Kakchiquel (Maya)	
	96.31:684	Rock	Amerika/Zentralamerika/Guatemala/Chimaltenango/Santo Domingo Xenacoj	<Amerika>/<Mittelamerika>/Maya/Kakchiquel (Maya)	
	96.31:685	Männertuch	Amerika/Zentralamerika/Guatemala/Chimaltenango/Santo Domingo Xenacoj	<Amerika>/<Mittelamerika>/Maya/Kakchiquel (Maya)	
	96.31:686	Männertuch	Amerika/Zentralamerika/Guatemala/Chimaltenango/Santo Domingo Xenacoj	<Amerika>/<Mittelamerika>/Maya/Ka	

Please note that many designations in this list have been identified as country, outdated or as racist abuse since the inventories original description.

Bild	Inventarnummer	Objektbezeichnung	Herkunft	Ethnie	Eingangsdatum
				kchiquel (Maya)	
	96.31:687	Tuch	Amerika/Zentralamerika/Guatemala/Chimaltenango/Santo Domingo Xenacoj	<Amerika>/<Mittelamerika>/Maya/Kakchiquel (Maya)	
	96.31:688	Tuch	Amerika/Zentralamerika/Guatemala/Chimaltenango/Santo Domingo Xenacoj	<Amerika>/<Mittelamerika>/Maya/Kakchiquel (Maya)	
	96.31:689	Tuch	Amerika/Zentralamerika/Guatemala/Chimaltenango/Santo Domingo Xenacoj	<Amerika>/<Mittelamerika>/Maya/Kakchiquel (Maya)	
	96.31:690	Babymütze	Amerika/Zentralamerika/Guatemala/Chimaltenango/Santo Domingo Xenacoj	<Amerika>/<Mittelamerika>/Maya/Kakchiquel (Maya)	
	96.31:691	Tuch	Amerika/Zentralamerika/Guatemala/Chimaltenango/Santo Domingo Xenacoj	<Amerika>/<Mittelamerika>/Maya/Kakchiquel (Maya)	
	96.31:692	Tuch	Amerika/Zentralamerika/Guatemala/Chimaltenango/Santo Domingo Xenacoj	<Amerika>/<Mittelamerika>/Maya/Kakchiquel (Maya)	
	96.31:693	Männertuch	Amerika/Zentralamerika/Guatemala/Chimaltenango/Santo Domingo Xenacoj	<Amerika>/<Mittelamerika>/Maya/Kakchiquel (Maya)	
	96.31:694	Männertuch	Amerika/Zentralamerika/Guatemala/Chimaltenango/Santo Domingo Xenacoj	<Amerika>/<Mittelamerika>/Maya/Kakchiquel (Maya)	
	96.31:695	Tuch	Amerika/Zentralamerika/Guatemala/Chimaltenango/Santo Domingo Xenacoj	<Amerika>/<Mittelamerika>/Maya/Kakchiquel (Maya)	
	96.31:696	Tuch	Amerika/Zentralamerika/Guatemala/Chimaltenango/Santo Domingo Xenacoj	<Amerika>/<Mittelamerika>/Maya/Kakchiquel (Maya)	
	96.31:697	Frauentuch	Amerika/Zentralamerika/Guatemala/Chimaltenango/Santo Domingo Xenacoj	<Amerika>/<Mittelamerika>/Maya/Kakchiquel (Maya)	
	96.31:698	Frauentuch	Amerika/Zentralamerika/Guatemala/Chimaltenango/Santo Domingo Xenacoj	<Amerika>/<Mittelamerika>/Maya/Kakchiquel (Maya)	
	96.31:699	Frauengürtel	Amerika/Zentralamerika/Guatemala/Chimaltenango/Santo Domingo Xenacoj	<Amerika>/<Mittelamerika>/Maya/Kakchiquel (Maya)	
	96.31:700	großes Männertuch	Amerika/Zentralamerika/Guatemala/Chimaltenango/Santo Domingo Xenacoj	<Amerika>/<Mittelamerika>/Maya/Kakchiquel (Maya)	

Please note that many designations in this list have been identified as faulty, outdated or as racist abuse since the inventories' original conception.

Bild	Inventarnummer	Objektbezeichnung	Herkunft	Ethnie	Eingangsdatum
	96.31:701	Männerjacke	Amerika/Zentralamerika/Guatemala/Huehuetenango/Santa Eulalia	<Amerika>/<Mittelamerika>/Maya/Chuj (Maya)	
	96.31:702	Jacke	Amerika/Zentralamerika/Guatemala/Huehuetenango/San Sebastián Huehuetenango	<Amerika>/<Mittelamerika>/Maya/Mam (Maya)	
	96.31:703	Tuch	Amerika/Zentralamerika/Guatemala/Suchitepéquez/San Antonio Suchitepéquez		
	96.31:704	Frauentuch	Amerika/Zentralamerika/Guatemala/Suchitepéquez/San Antonio Suchitepéquez		
	96.31:705	Tuch	Amerika/Zentralamerika/Guatemala/Suchitepéquez/San Antonio Suchitepéquez		
	96.31:706	Tuch	Amerika/Zentralamerika/Guatemala/Suchitepéquez/San Antonio Suchitepéquez		
	96.31:707	Frauentuch	Amerika/Zentralamerika/Guatemala/Suchitepéquez/Samayac	<Amerika>/<Mittelamerika>/Maya/Kakchiquel (Maya)	
	96.31:708	Rock	Amerika/Zentralamerika/Guatemala/Huehuetenango/San Miguel Acatán	<Amerika>/<Mittelamerika>/Maya/Chuj (Maya)	
	96.31:709	Frauenbluse	Amerika/Zentralamerika/Guatemala/Sololá/San Juan La Laguna	<Amerika>/<Mittelamerika>/Maya/Tzutuhil (Maya)	
	96.31:710	Frauenbluse	Amerika/Zentralamerika/Guatemala/Sololá/San Juan La Laguna	<Amerika>/<Mittelamerika>/Maya/Tzutuhil (Maya)	
	96.31:711	Hosen	Amerika/Zentralamerika/Guatemala/Sololá/San Juan La Laguna	<Amerika>/<Mittelamerika>/Maya/Tzutuhil (Maya)	
	96.31:712	Hosen	Amerika/Zentralamerika/Guatemala/Sololá/San Juan La Laguna	<Amerika>/<Mittelamerika>/Maya/Tzutuhil (Maya)	
	96.31:713	Tuch (zu Frauentracht)	Amerika/Zentralamerika/Guatemala/Sololá/San Juan La Laguna	<Amerika>/<Mittelamerika>/Maya/Tzutuhil (Maya)	
	96.31:714	Frauenbluse	Amerika/Zentralamerika/Guatemala/Sololá/San Juan La Laguna	<Amerika>/<Mittelamerika>/Maya/Tzutuhil (Maya)	
	96.31:715	Rock (zu Frauentracht)	Amerika/Zentralamerika/Guatemala/Sololá/San Juan La Laguna	<Amerika>/<Mittelamerika>/Maya/Tzutuhil (Maya)	
	96.31:716	Frauenbluse	Amerika/Zentralamerika/Guatemala/Quetzaltenango/Almolonga	<Amerika>/<Mittelamerika>/Maya/Qu	

Please note that many designations in this list have been identified as faulty, outdated or as racist abuse since the inventories original conception.

Bild	Inventarnummer	Objektbezeichnung	Herkunft	Ethnie	Eingangsdatum
				iché (Maya)	
	96.31:717	Frauentuch	Amerika/Zentralamerika/Guatemala/Quetzaltenango/Almolonga	<Amerika>/<Mittelamerika>/Maya/Quiché (Maya)	
	96.31:718	Umschlagtuch	Amerika/Zentralamerika/Guatemala/Quetzaltenango/Almolonga	<Amerika>/<Mittelamerika>/Maya/Quiché (Maya)	
	96.31:719	Männerhemd	Amerika/Zentralamerika/Guatemala/Quetzaltenango/Almolonga	<Amerika>/<Mittelamerika>/Maya/Quiché (Maya)	
	96.31:720	Frauenbluse	Amerika/Zentralamerika/Guatemala/Baja Verapaz/Cubulco	<Amerika>/<Mittelamerika>/Maya/Quiché (Maya)	
	96.31:721	Frauentuch	Amerika/Zentralamerika/Guatemala/Sololá/Cerro de Oro	<Amerika>/<Mittelamerika>/Maya/Tzutuhil (Maya)	
	96.31:722	Frauengürtel	Amerika/Zentralamerika/Guatemala/Sololá/Cerro de Oro	<Amerika>/<Mittelamerika>/Maya/Tzutuhil (Maya)	
	96.31:723	Rock	Amerika/Zentralamerika/Guatemala/Sololá/Cerro de Oro	<Amerika>/<Mittelamerika>/Maya/Tzutuhil (Maya)	
	96.31:724	Frauengürtel (zu Frauentracht)	Amerika/Zentralamerika/Guatemala/Sololá/San Juan La Laguna	<Amerika>/<Mittelamerika>/Maya/Tzutuhil (Maya)	
	96.31:725	Frauenbluse	Amerika/Zentralamerika/Guatemala/Huehuetenango/San Mateo Ixtatán	<Amerika>/<Mittelamerika>/Maya/Chuj (Maya)	
	96.31:726 dop 1	Männerhemd	Amerika/Zentralamerika/Guatemala/Sacatepéquez/Alotenango	<Amerika>/<Mittelamerika>/Maya/Kakchiquel (Maya)	
	96.31:727	Frauenbluse	Amerika/Zentralamerika/Guatemala/Sololá/Santiago Atitlán	<Amerika>/<Mittelamerika>/Maya/Tzutuhil (Maya)	
	96.31:728	Umschlagtuch	Amerika/Zentralamerika/Guatemala/Huehuetenango/Santiago Chimaltenango		
	96.31:729	Frauengürtel	Amerika/Zentralamerika/Guatemala/Huehuetenango/Aguacatán		
	96.31:730	Umschlagtuch	Amerika/Zentralamerika/Guatemala/Huehuetenango/Jacaltenango	<Amerika>/<Mittelamerika>/Maya/Chuj (Maya)	
	96.31:731	Haarband	Amerika/Zentralamerika/Guatemala/Huehuetenango/Jacaltenango	<Amerika>/<Mittelamerika>/Maya/Ch	

Please note that many designations in this list have been identified as faulty, outdated or as racist abuse since the inventories' original conception.

Bild	Inventarnummer	Objektbezeichnung	Herkunft	Ethnie	Eingangsdatum
				uj (Maya)	
	96.31:732	Frauenbluse	Amerika/Zentralamerika/Guatemala/Huehuetenango/Jacaltenango	<Amerika>/<Mittelamerika>/Maya/Chuj (Maya)	
	96.31:733	Umschlagtuch	Amerika/Zentralamerika/Guatemala/San Marcos/San Pedro Sacatepéquez	<Amerika>/<Mittelamerika>/Maya/Mam (Maya)	
	96.31:734	Frauenbluse, Zeremonialhuipil	Amerika/Zentralamerika/Guatemala/San Marcos/San Pedro Sacatepéquez	<Amerika>/<Mittelamerika>/Maya/Mam (Maya)	
	96.31:735	Rockcoupon	Amerika/Zentralamerika/Guatemala/San Marcos/San Pedro Sacatepéquez	<Amerika>/<Mittelamerika>/Maya/Mam (Maya)	
	96.31:736	Huipilbahn	Amerika/Zentralamerika/Guatemala/San Marcos/San Pedro Sacatepéquez	<Amerika>/<Mittelamerika>/Maya/Mam (Maya)	
	96.31:737	Frauengürtel	Amerika/Zentralamerika/Guatemala/San Marcos/San Pedro Sacatepéquez	<Amerika>/<Mittelamerika>/Maya/Mam (Maya)	
	96.31:738	Frauentuch	Amerika/Zentralamerika/Guatemala/San Marcos/San Pedro Sacatepéquez	<Amerika>/<Mittelamerika>/Maya/Mam (Maya)	
	96.31:739	Tuch	Amerika/Zentralamerika/Guatemala/San Marcos/San Pedro Sacatepéquez	<Amerika>/<Mittelamerika>/Maya/Mam (Maya)	
	96.31:740	Frauengürtel	Amerika/Zentralamerika/Guatemala/San Marcos/San Pedro Sacatepéquez	<Amerika>/<Mittelamerika>/Maya/Mam (Maya)	
	96.31:741	Umschlagtuch	Amerika/Zentralamerika/Guatemala/San Marcos/San Pedro Sacatepéquez	<Amerika>/<Mittelamerika>/Maya/Mam (Maya)	
	96.31:742	Frauenbluse	Amerika/Zentralamerika/Guatemala/San Marcos/San Pedro Sacatepéquez	<Amerika>/<Mittelamerika>/Maya/Mam (Maya)	
	96.31:743	Rock	Amerika/Zentralamerika/Guatemala/San Marcos/San Pedro Sacatepéquez	<Amerika>/<Mittelamerika>/Maya/Mam (Maya)	
	96.31:744	Frauengürtel	Amerika/Zentralamerika/Guatemala/San Marcos/San Pedro Sacatepéquez	<Amerika>/<Mittelamerika>/Maya/Mam (Maya)	
	96.31:745	Umschlagtuch	Amerika/Zentralamerika/Guatemala/San Marcos/San Pedro Sacatepéquez	<Amerika>/<Mittelamerika>/Maya/Mam (Maya)	

Please note that many designations in this list have been identified as faulty, outdated and/or as racist abuse since the inventories' original conception.

Bild	Inventarnummer	Objektbezeichnung	Herkunft	Ethnie	Eingangsdatum
	96.31:746	Tuch	Amerika/Zentralamerika/Guatemala/San Marcos/San Pedro Sacatepéquez	<Amerika>/<Mittelamerika>/Maya/Mam (Maya)	
	96.31:747	Tuch	Amerika/Zentralamerika/Guatemala/San Marcos/San Pedro Sacatepéquez	<Amerika>/<Mittelamerika>/Maya/Mam (Maya)	
	96.31:748	Tuch	Amerika/Zentralamerika/Guatemala/San Marcos/San Pedro Sacatepéquez	<Amerika>/<Mittelamerika>/Maya/Mam (Maya)	
	96.31:749	Tischtuch	Amerika/Zentralamerika/Guatemala/San Marcos/San Pedro Sacatepéquez	<Amerika>/<Mittelamerika>/Maya/Mam (Maya)	
	96.31:750	Frauenbluse	Amerika/Zentralamerika/Guatemala/San Marcos/San Pedro Sacatepéquez	<Amerika>/<Mittelamerika>/Maya/Mam (Maya)	
	96.31:751	Umschlagtuch	Amerika/Zentralamerika/Guatemala/San Marcos/San Pedro Sacatepéquez	<Amerika>/<Mittelamerika>/Maya/Mam (Maya)	
	96.31:752	Frauenbluse	Amerika/Zentralamerika/Guatemala/Escuintla/Palín	<Amerika>/<Mittelamerika>/Maya/Pokomam (Maya)	
	96.31:753	Frauenbluse	Amerika/Zentralamerika/Guatemala/Escuintla/Palín	<Amerika>/<Mittelamerika>/Maya/Pokomam (Maya)	
	96.31:754	Frauenbluse (zu Frauentracht)	Amerika/Zentralamerika/Guatemala/Escuintla/Palín	<Amerika>/<Mittelamerika>/Maya/Pokomam (Maya)	
	96.31:755	Rock (zu Frauentracht)	Amerika/Zentralamerika/Guatemala/Escuintla/Palín	<Amerika>/<Mittelamerika>/Maya/Pokomam (Maya)	
	96.31:756	Frauengürtel	Amerika/Zentralamerika/Guatemala/Escuintla/Palín	<Amerika>/<Mittelamerika>/Maya/Pokomam (Maya)	
	96.31:757	Tuch	Amerika/Zentralamerika/Guatemala/Escuintla/Palín	<Amerika>/<Mittelamerika>/Maya/Pokomam (Maya)	
	96.31:758	Tuch	Amerika/Zentralamerika/Guatemala/Escuintla/Palín	<Amerika>/<Mittelamerika>/Maya/Pokomam (Maya)	
	96.31:759	Tuch	Amerika/Zentralamerika/Guatemala/Escuintla/Palín	<Amerika>/<Mittelamerika>/Maya/Pokomam (Maya)	
	96.31:760	Tuch	Amerika/Zentralamerika/Guatemala/Escuintla/Pa	<Amerika>/<Mittel	

Please note that many designations in this list have been identified as faulty, outdated or as racist because since the inventories original conception.

Bild	Inventarnummer	Objektbezeichnung	Herkunft	Ethnie	Eingangsdatum
			lín	amerika>/Maya/Pokomam (Maya)	
	96.31:761	Männertuch	Amerika/Zentralamerika/Guatemala/Escuintla/Palín	<Amerika>/<Mittelamerika>/Maya/Pokomam (Maya)	
	96.31:762	Männertuch	Amerika/Zentralamerika/Guatemala/Escuintla/Palín	<Amerika>/<Mittelamerika>/Maya/Pokomam (Maya)	
	96.31:763	Haarband	Amerika/Zentralamerika/Guatemala/Escuintla/Palín	<Amerika>/<Mittelamerika>/Maya/Pokomam (Maya)	
	96.31:764	Männertuch	Amerika/Zentralamerika/Guatemala/Escuintla/Palín	<Amerika>/<Mittelamerika>/Maya/Pokomam (Maya)	
	96.31:765	Frauengürtel	Amerika/Zentralamerika/Guatemala/Escuintla/Palín	<Amerika>/<Mittelamerika>/Maya/Pokomam (Maya)	
	96.31:766	Mädchenrock	Amerika/Zentralamerika/Guatemala/Escuintla/Palín	<Amerika>/<Mittelamerika>/Maya/Pokomam (Maya)	
	96.31:767	Tuch	Amerika/Zentralamerika/Guatemala/Escuintla/Palín	<Amerika>/<Mittelamerika>/Maya/Pokomam (Maya)	
	96.31:768	Tuch	Amerika/Zentralamerika/Guatemala/Escuintla/Palín	<Amerika>/<Mittelamerika>/Maya/Pokomam (Maya)	
	96.31:769	Frauenbluse	Amerika/Zentralamerika/Guatemala/Sololá/Cerro de Oro	<Amerika>/<Mittelamerika>/Maya/Tzutuhil (Maya)	
	96.31:770	Rock (zu Frauentracht)	Amerika/Zentralamerika/Guatemala/Escuintla/Palín	<Amerika>/<Mittelamerika>/Maya/Pokomam (Maya)	
	96.31:771	Frauenbluse	Amerika/Zentralamerika/Guatemala/Sololá/Santa Clara la Laguna	<Amerika>/<Mittelamerika>/Maya/Quiché (Maya)	
	96.31:772	Frauentuch	Amerika/Zentralamerika/Guatemala/Sololá/Santa Clara la Laguna	<Amerika>/<Mittelamerika>/Maya/Kakchiquel (Maya)	
	96.31:773	Frauengürtel	Amerika/Zentralamerika/Guatemala/Sololá/Santa Clara la Laguna	<Amerika>/<Mittelamerika>/Maya/Kakchiquel (Maya)	
	96.31:774	Frauenbluse	Amerika/Zentralamerika/Guatemala/Sololá/Santa Clara la Laguna	<Amerika>/<Mittelamerika>/Maya/Ka	

Please note that many designations in this list have been identified as faulty, outdated or as racist abuse since the inventories original conception.

Bild	Inventarnummer	Objektbezeichnung	Herkunft	Ethnie	Eingangsdatum
				kchiquel (Maya)	
	96.31:775	Rock	Amerika/Zentralamerika/Guatemala/Sololá/Santa Clara la Laguna	<Amerika>/<Mittelamerika>/Maya/Kakchiquel (Maya)	
	96.31:776	Tuch	Amerika/Zentralamerika/Guatemala/Sololá/Santa Clara la Laguna	<Amerika>/<Mittelamerika>/Maya/Kakchiquel (Maya)	
	96.31:777	Frauenbluse	Amerika/Zentralamerika/Guatemala/Sololá/Santa Clara la Laguna	<Amerika>/<Mittelamerika>/Maya/Kakchiquel (Maya)	
	96.31:778	Umschlagtuch	Amerika/Zentralamerika/Guatemala/Sololá/Santa Clara la Laguna	<Amerika>/<Mittelamerika>/Maya/Kakchiquel (Maya)	
	96.31:779	Frauengürtel	Amerika/Zentralamerika/Guatemala/Sololá/Santa Clara la Laguna	<Amerika>/<Mittelamerika>/Maya/Kakchiquel (Maya)	
	96.31:780	Frauenbluse	Amerika/Zentralamerika/Guatemala/Huehuetenango/Soloma (San Pedro)		
	96.31:781	Rock	Amerika/Zentralamerika/Guatemala/Chimaltenango/Acatenango/San Antonio Nejapa		
	96.31:782	Frauenbluse	Amerika/Zentralamerika/Guatemala/Guatemala/San Raymundo (de las Casillas)		
	96.31:783	Männergürtel	Amerika/Zentralamerika/Guatemala/Guatemala/Santa Maria Cauqué	<Amerika>/<Mittelamerika>/Maya/Kakchiquel (Maya)	
	96.31:784	Frauenbluse	Amerika/Zentralamerika/Guatemala/Guatemala/Santa Maria Cauqué	<Amerika>/<Mittelamerika>/Maya/Kakchiquel (Maya)	
	96.31:785	Rock	Amerika/Zentralamerika/Guatemala/Guatemala/Santa Maria Cauqué	<Amerika>/<Mittelamerika>/Maya/Kakchiquel (Maya)	
	96.31:786	Männergürtel	Amerika/Zentralamerika/Guatemala/Guatemala/Santa Maria Cauqué	<Amerika>/<Mittelamerika>/Maya/Kakchiquel (Maya)	
	96.31:787	Frauenbluse	Amerika/Zentralamerika/Guatemala/Chimaltenango/San José Poaquil	<Amerika>/<Mittelamerika>/Maya/Kakchiquel (Maya)	
	96.31:788	Männergürtel	Amerika/Zentralamerika/Guatemala/Chimaltenango/San José Poaquil	<Amerika>/<Mittelamerika>/Maya/Kakchiquel (Maya)	
	96.31:789	Tuch	Amerika/Zentralamerika/Guatemala/Chimaltenango/San José Poaquil	<Amerika>/<Mittelamerika>/Maya/Kakchiquel (Maya)	

Please note that many designations in this list have been identified as faulty, outdated or as racist abuse since the inventories' original conception.

Bild	Inventarnummer	Objektbezeichnung	Herkunft	Ethnie	Eingangsdatum
	96.31:790	Tuch	Amerika/Zentralamerika/Guatemala/Chimaltenango/San José Poaquil	<Amerika>/<Mittelamerika>/Maya/Kakchiquel (Maya)	
	96.31:791	Huipilbahn, bestickt	Amerika/Zentralamerika/Guatemala/Guatemala/San Antonio las Flores	<Amerika>/<Mittelamerika>/Maya/Kakchiquel (Maya)	
	96.31:792	Frauenbluse	Amerika/Zentralamerika/Guatemala/Guatemala/San Antonio las Flores	<Amerika>/<Mittelamerika>/Maya/Kakchiquel (Maya)	
	96.31:793	Gürtel	Amerika/Zentralamerika/Guatemala/Guatemala/San Antonio las Flores	<Amerika>/<Mittelamerika>/Maya/Kakchiquel (Maya)	
	96.31:794	Gürtel	Amerika/Zentralamerika/Guatemala/Guatemala/San Antonio las Flores	<Amerika>/<Mittelamerika>/Maya/Kakchiquel (Maya)	
	96.31:795	Frauenbluse (zu Frauentracht)	Amerika/Zentralamerika/Guatemala/Sololá/San Antonio Palopó	<Amerika>/<Mittelamerika>/Maya/Kakchiquel (Maya)	
	96.31:796	Tuch	Amerika/Zentralamerika/Guatemala/Sololá/San Antonio Palopó	<Amerika>/<Mittelamerika>/Maya/Kakchiquel (Maya)	
	96.31:797	Tuch	Amerika/Zentralamerika/Guatemala/Sololá/San Antonio Palopó	<Amerika>/<Mittelamerika>/Maya/Kakchiquel (Maya)	
	96.31:798	Umschlagtuch	Amerika/Zentralamerika/Guatemala/Sololá/San Antonio Palopó	<Amerika>/<Mittelamerika>/Maya/Kakchiquel (Maya)	
	96.31:799	Gürtel (zu Frauentracht)	Amerika/Zentralamerika/Guatemala/Sololá/San Antonio Palopó	<Amerika>/<Mittelamerika>/Maya/Kakchiquel (Maya)	
	96.31:800	Männerhemd (zu Männertracht)	Amerika/Zentralamerika/Guatemala/Sololá/San Antonio Palopó	<Amerika>/<Mittelamerika>/Maya/Kakchiquel (Maya)	
	96.31:801	Männerhemd	Amerika/Zentralamerika/Guatemala/Sololá/San Antonio Palopó	<Amerika>/<Mittelamerika>/Maya/Kakchiquel (Maya)	
	96.31:802	Haarband (zu Frauentracht)	Amerika/Zentralamerika/Guatemala/Sololá/San Antonio Palopó	<Amerika>/<Mittelamerika>/Maya/Kakchiquel (Maya)	
	96.31:803	Hose (zu Männertracht)	Amerika/Zentralamerika/Guatemala/Sololá/San Antonio Palopó	<Amerika>/<Mittelamerika>/Maya/Kakchiquel (Maya)	
	96.31:804	Rock (zu Frauentracht)	Amerika/Zentralamerika/Guatemala/Sololá/San	<Amerika>/<Mittel	

Please note that many designations in this list have been identified as faulty, outdated or as racist abuse since the inventions containing them.

Bild	Inventarnummer	Objektbezeichnung	Herkunft	Ethnie	Eingangsdatum
			Antonio Palopó	amerika>/Maya/Kakchiquel (Maya)	
	96.31:805	Männertuch (zu Männertracht)	Amerika/Zentralamerika/Guatemala/Sololá/San Antonio Palopó	<Amerika>/<Mittelamerika>/Maya/Kakchiquel (Maya)	
	96.31:806	Rockcoupon	Amerika/Zentralamerika/Guatemala/Retalhuleu/San Sebastián Coatán	<Amerika>/<Mittelamerika>/Maya/Chuj (Maya)	
	96.31:807	Rockcoupon	Amerika/Zentralamerika/Guatemala/Huehuetenango/San Mateo Ixtatán	<Amerika>/<Mittelamerika>/Maya/Chuj (Maya)	
	96.31:808	Frauenbluse (zu Frauentracht)	Amerika/Zentralamerika/-/Mexiko/Tenejapa	<Amerika>/<Mittelamerika>/Maya/Tzeltal (Maya)	1.1990
	96.31:809	Rock (zu Frauentracht)	Amerika/Zentralamerika/-/Mexiko/Tenejapa	<Amerika>/<Mittelamerika>/Maya/Tzeltal (Maya)	1.1990
	96.31:810	Frauentuch (zu Frauentracht)	Amerika/Zentralamerika/-/Mexiko/Tenejapa	<Amerika>/<Mittelamerika>/Maya/Tzeltal (Maya)	1.1990
	96.31:811	Hose (zu Männertracht)	Amerika/Zentralamerika/-/Mexiko/Tenejapa	<Amerika>/<Mittelamerika>/Maya/Tzeltal (Maya)	1.1990
	96.31:812	Männergürtel (zu Männertracht)	Amerika/Zentralamerika/-/Mexiko/Tenejapa	<Amerika>/<Mittelamerika>/Maya/Tzeltal (Maya)	1.1990
	96.31:813	Männergürtel (zu Männertracht)	Amerika/Zentralamerika/-/Mexiko/Tenejapa	<Amerika>/<Mittelamerika>/Maya/Tzeltal (Maya)	1.1990
	96.31:814	Frauengürtel (zu Frauentracht)	Amerika/Zentralamerika/-/Mexiko/Tenejapa	<Amerika>/<Mittelamerika>/Maya/Tzeltal (Maya)	1.1990
	96.31:815	Männercape	Amerika/Zentralamerika/-/Mexiko/Tenejapa	<Amerika>/<Mittelamerika>/Maya/Tzeltal (Maya)	1.1990
	96.31:816	Hut (zu Männertracht)	Amerika/Zentralamerika/-/Mexiko/Tenejapa	<Amerika>/<Mittelamerika>/Maya/Tzeltal (Maya)	1.1990
	96.31:817	Hut	Amerika/Zentralamerika/-/Mexiko/Tenejapa	<Amerika>/<Mittelamerika>/Maya/Tzeltal (Maya)	
	96.31:818	Männerhemd	Amerika/Nordamerika/Mexiko/Chiapas/Mitontic	<Amerika>/<Mittelamerika>/Maya/Tz	

Please note that many designations in this list have been identified as faulty, outdated or as racist abuse since the inventories original description.

Bild	Inventarnummer	Objektbezeichnung	Herkunft	Ethnie	Eingangsdatum
				otzil (Maya)	
	96.31:819	Frauenbluse (zu Frauentracht)	Amerika/Nordamerika/Mexiko/Chiapas/San Andrés Larrainzar	<Amerika>/<Mittelamerika>/Maya/Tzotzil (Maya)	1.1990
	96.31:820	Frauengürtel (zu Frauentracht)	Amerika/Nordamerika/Mexiko/Chiapas/San Andrés Larrainzar	<Amerika>/<Mittelamerika>/Maya/Tzotzil (Maya)	1.1990
	96.31:821	Männerhemd (zu Männertracht)	Amerika/Nordamerika/Mexiko/Chiapas/San Andrés Larrainzar	<Amerika>/<Mittelamerika>/Maya/Tzotzil (Maya)	1.1990
	96.31:822	Männergürtel (zu Männertracht)	Amerika/Nordamerika/Mexiko/Chiapas/San Andrés Larrainzar	<Amerika>/<Mittelamerika>/Maya/Tzotzil (Maya)	1.1990
	96.31:823	Rock (zu Frauentracht)	Amerika/Nordamerika/Mexiko/Chiapas/San Andrés Larrainzar	<Amerika>/<Mittelamerika>/Maya/Tzotzil (Maya)	1.1990
	96.31:824	Männerhut (zu Männertracht)	Amerika/Nordamerika/Mexiko/Chiapas/San Andrés Larrainzar	<Amerika>/<Mittelamerika>/Maya/Tzotzil (Maya)	1.1990
	96.31:825	Frauengürtel (zu Frauentracht)	Amerika/Nordamerika/Mexiko/Chiapas/Huistan	<Amerika>/<Mittelamerika>/Maya/Tzeltal (Maya)	1.1990
	96.31:826	Frauenbluse (zu Frauentracht)	Amerika/Nordamerika/Mexiko/Chiapas/Huistan	<Amerika>/<Mittelamerika>/Maya/Tzeltal (Maya)	1.1990
	96.31:827	Männerhemd (zu Männertracht)	Amerika/Nordamerika/Mexiko/Chiapas/Huistan	<Amerika>/<Mittelamerika>/Maya/Tzeltal (Maya)	1.1990
	96.31:828	Hose (zu Männertracht)	Amerika/Nordamerika/Mexiko/Chiapas/Huistan	<Amerika>/<Mittelamerika>/Maya/Tzeltal (Maya)	1.1990
	96.31:829	Männergürtel (zu Männertracht)	Amerika/Nordamerika/Mexiko/Chiapas/Huistan	<Amerika>/<Mittelamerika>/Maya/Tzeltal (Maya)	1.1990
	96.31:830	Männercape (zu Männertracht)	Amerika/Nordamerika/Mexiko/Chiapas/Huistan	<Amerika>/<Mittelamerika>/Maya/Tzeltal (Maya)	1.1990
	96.31:831	Hut	Amerika/Nordamerika/Mexiko/Chiapas/Huistan	<Amerika>/<Mittelamerika>/Maya/Tzeltal (Maya)	1.1990
	96.31:832	Frauenbluse (zu Frauentracht)	Amerika/Nordamerika/Mexiko/Chiapas/Chenalhó	<Amerika>/<Mittelamerika>/Maya/Tzotzil (Maya)	1.1990

Please note that many designations in this list have been identified as faulty, outdated or as racist abuse since the inventories' original conception.

Bild	Inventarnummer	Objektbezeichnung	Herkunft	Ethnie	Eingangsdatum
	96.31:833	Umschlagtuch (zu Frauentracht)	Amerika/Nordamerika/Mexiko/Chiapas/Chenalhó	<Amerika>/<Mittelamerika>/Maya/Tzotzil (Maya)	1.1990
	96.31:834	Frauenbluse (zu Frauentracht)	Amerika/Nordamerika/Mexiko/Chiapas/Oxchuc	<Amerika>/<Mittelamerika>/Maya/Tzeltal (Maya)	1.1990
	96.31:835	Rock (zu Frauentracht)	Amerika/Nordamerika/Mexiko/Chiapas/Oxchuc	<Amerika>/<Mittelamerika>/Maya/Tzeltal (Maya)	1.1990
	96.31:836	Frauengürtel (zu Frauentracht)	Amerika/Nordamerika/Mexiko/Chiapas/Oxchuc	<Amerika>/<Mittelamerika>/Maya/Tzeltal (Maya)	1.1990
	96.31:837	Haarband (zu Frauentracht)	Amerika/Nordamerika/Mexiko/Chiapas/Oxchuc	<Amerika>/<Mittelamerika>/Maya/Tzeltal (Maya)	1.1990
	96.31:838	Männerhemd (zu Männertracht)	Amerika/Nordamerika/Mexiko/Chiapas/Oxchuc	<Amerika>/<Mittelamerika>/Maya/Tzeltal (Maya)	1.1990
	96.31:839	Männergürtel (zu Männertracht)	Amerika/Nordamerika/Mexiko/Chiapas/Oxchuc	<Amerika>/<Mittelamerika>/Maya/Tzeltal (Maya)	1.1990
	96.31:840	Tasche (zu Männertracht)	Amerika/Nordamerika/Mexiko/Chiapas/Oxchuc	<Amerika>/<Mittelamerika>/Maya/Tzeltal (Maya)	
	96.31:841	Frauenbluse (zu Frauentracht)	Amerika/Nordamerika/Mexiko/México/Chamula	<Amerika>/<Mittelamerika>/Maya/Tzotzil (Maya)	1.1990
	96.31:842	Rock (zu Frauentracht)	Amerika/Nordamerika/Mexiko/México/Chamula	<Amerika>/<Mittelamerika>/Maya/Tzotzil (Maya)	1.1990
	96.31:843	Frauengürtel (zu Frauentracht)	Amerika/Nordamerika/Mexiko/México/Chamula	<Amerika>/<Mittelamerika>/Maya/Tzotzil (Maya)	1.1990
	96.31:844	Haarband (zu Frauentracht)	Amerika/Nordamerika/Mexiko/México/Chamula	<Amerika>/<Mittelamerika>/Maya/Tzotzil (Maya)	1.1990
	96.31:845	Frauentuch (zu Frauentracht)	Amerika/Nordamerika/Mexiko/México/Chamula	<Amerika>/<Mittelamerika>/Maya/Tzotzil (Maya)	1.1990
	96.31:846	Frauentuch	Amerika/Nordamerika/Mexiko/México/Chamula	<Amerika>/<Mittelamerika>/Maya/Tzotzil (Maya)	1.1990
	96.31:847	Männerhemd (zu Männertracht)	Amerika/Nordamerika/Mexiko/Chiapas/Chamula	<Amerika>/<Mittel	1.1990

Please note that many designations in this list have been identified as faulty, outdated or as racist abuse since the inventions, ongoing corruption.

Bild	Inventarnummer	Objektbezeichnung	Herkunft	Ethnie	Eingangsdatum
				amerika>/Maya/Tzotzil (Maya)	
	96.31:848	Männergürtel (zu Männertracht)	Amerika/Nordamerika/Mexiko/México/Chamula	<Amerika>/<Mittelamerika>/Maya/Tzotzil (Maya)	1.1990
	96.31:849	Männercape (zu Männertracht)	Amerika/Nordamerika/Mexiko/México/Chamula	<Amerika>/<Mittelamerika>/Maya/Tzotzil (Maya)	1.1990
	96.31:850	Frauengürtel	Amerika/Zentralamerika/Guatemala/Quetzaltenango/Zunil	<Amerika>/<Mittelamerika>/Maya/Quiché (Maya)	
	96.31:851	Männergürtel	Amerika/Zentralamerika/Guatemala/Quetzaltenango/Zunil	<Amerika>/<Mittelamerika>/Maya/Quiché (Maya)	
	96.31:852	Frauengürtel	Amerika/Zentralamerika/Guatemala/Quetzaltenango/Zunil	<Amerika>/<Mittelamerika>/Maya/Quiché (Maya)	
	96.31:853	Frauenbluse	Amerika/Zentralamerika/Guatemala/Quetzaltenango/Zunil	<Amerika>/<Mittelamerika>/Maya/Quiché (Maya)	
	96.31:854	Rock	Amerika/Zentralamerika/Guatemala/Quetzaltenango/Zunil	<Amerika>/<Mittelamerika>/Maya/Quiché (Maya)	
	96.31:855	Frauentuch	Amerika/Zentralamerika/Guatemala/Quetzaltenango/Zunil	<Amerika>/<Mittelamerika>/Maya/Quiché (Maya)	
	96.31:856	Frauentuch	Amerika/Zentralamerika/Guatemala/Quetzaltenango/Zunil	<Amerika>/<Mittelamerika>/Maya/Quiché (Maya)	
	96.31:857	Männerhemd (zu Männertracht)	Amerika/Zentralamerika/Guatemala/Quetzaltenango/Zunil	<Amerika>/<Mittelamerika>/Maya/Quiché (Maya)	
	96.31:858	Hose (zu Männertracht)	Amerika/Zentralamerika/Guatemala/Quetzaltenango/Zunil	<Amerika>/<Mittelamerika>/Maya/Quiché (Maya)	
	96.31:859	Frauengürtel	Amerika/Zentralamerika/Guatemala/Quetzaltenango/Zunil	<Amerika>/<Mittelamerika>/Maya/Quiché (Maya)	
	96.31:860	Frauenbluse	Amerika/Zentralamerika/Guatemala/Quetzaltenango/Zunil	<Amerika>/<Mittelamerika>/Maya/Quiché (Maya)	
	96.31:861	Rock	Amerika/Zentralamerika/Guatemala/Quetzaltenango/Zunil	<Amerika>/<Mittelamerika>/Maya/Qu	

Please note that many designations in this list have been identified as faulty, outdated or as racist abuse since the inventories original conception.

Bild	Inventarnummer	Objektbezeichnung	Herkunft	Ethnie	Eingangsdatum
				iché (Maya)	
	96.31:862	Haarband	Amerika/Zentralamerika/Guatemala/Quetzaltenango/Zunil	<Amerika>/<Mittelamerika>/Maya/Quiché (Maya)	
	96.31:863	Frauengürtel	Amerika/Zentralamerika/Guatemala/Totonicapán/Santa María Chiquimula	<Amerika>/<Mittelamerika>/Maya/Quiché (Maya)	
	96.31:864	Haarband	Amerika/Zentralamerika/Guatemala/Totonicapán/Santa María Chiquimula	<Amerika>/<Mittelamerika>/Maya/Quiché (Maya)	
	96.31:865	Umschlagtuch	Amerika/Zentralamerika/Guatemala/Totonicapán/Santa María Chiquimula	<Amerika>/<Mittelamerika>/Maya/Quiché (Maya)	
	96.31:866	Frauenbluse	Amerika/Zentralamerika/Guatemala/Totonicapán/Santa María Chiquimula	<Amerika>/<Mittelamerika>/Maya/Quiché (Maya)	
	96.31:867	Tasche	Amerika/Zentralamerika/Guatemala/Totonicapán/Santa María Chiquimula	<Amerika>/<Mittelamerika>/Maya/Quiché (Maya)	
	96.31:868	Frauenbluse	Amerika/Zentralamerika/Guatemala/Guatemala/San Raymundo (de las Casillas)	<Amerika>/<Mittelamerika>/Maya/Kakchiquel (Maya)	
	96.31:869	Rock	Amerika/Zentralamerika/Guatemala/Guatemala/San Raymundo (de las Casillas)	<Amerika>/<Mittelamerika>/Maya/Kakchiquel (Maya)	
	96.31:870	Frauengürtel	Amerika/Zentralamerika/Guatemala/Guatemala/San Raymundo (de las Casillas)	<Amerika>/<Mittelamerika>/Maya/Kakchiquel (Maya)	
	96.31:871	Tuch	Amerika/Zentralamerika/Guatemala/Guatemala/San Raymundo (de las Casillas)	<Amerika>/<Mittelamerika>/Maya/Kakchiquel (Maya)	
	96.31:872	großes Tuch	Amerika/Zentralamerika/Guatemala/Guatemala/San Raymundo (de las Casillas)	<Amerika>/<Mittelamerika>/Maya/Kakchiquel (Maya)	
	96.31:873	Frauenbluse	Amerika/Zentralamerika/Guatemala/Guatemala/San Raymundo (de las Casillas)	<Amerika>/<Mittelamerika>/Maya/Kakchiquel (Maya)	
	96.31:874	Frauengürtel	Amerika/Zentralamerika/Guatemala/Guatemala/San Raymundo (de las Casillas)	<Amerika>/<Mittelamerika>/Maya/Kakchiquel (Maya)	
	96.31:875	Frauenbluse	Amerika/Zentralamerika/Guatemala/Guatemala/San Raymundo (de las Casillas)	<Amerika>/<Mittelamerika>/Maya/Kakchiquel (Maya)	

Please note that many designations in this list have been identified as faulty, outdated or as racist abuse since the inventories' original conception.

Bild	Inventarnummer	Objektbezeichnung	Herkunft	Ethnie	Eingangsdatum
	96.31:876	Frauengürtel	Amerika/Zentralamerika/Guatemala/Guatemala/San Raymundo (de las Casillas)	<Amerika>/<Mittelamerika>/Maya/Kakchiquel (Maya)	
	96.31:877	Rock	Amerika/Zentralamerika/Guatemala/Guatemala/San Raymundo (de las Casillas)	<Amerika>/<Mittelamerika>/Maya/Kakchiquel (Maya)	
	96.31:878	Frauenbluse	Amerika/Zentralamerika/Guatemala/Guatemala/San Raymundo (de las Casillas)	<Amerika>/<Mittelamerika>/Maya/Kakchiquel (Maya)	
	96.31:879	Frauengürtel	Amerika/Zentralamerika/Guatemala/Guatemala/San Raymundo (de las Casillas)	<Amerika>/<Mittelamerika>/Maya/Kakchiquel (Maya)	
	96.31:880	Tischtuch	Amerika/Zentralamerika/Guatemala/Guatemala/San Raymundo (de las Casillas)	<Amerika>/<Mittelamerika>/Maya/Kakchiquel (Maya)	
	96.31:881	Frauengürtel	Amerika/Zentralamerika/Guatemala/Guatemala/San Raymundo (de las Casillas)	<Amerika>/<Mittelamerika>/Maya/Kakchiquel (Maya)	
	96.31:882	großes Frauentuch	Amerika/Zentralamerika/Guatemala/Guatemala/San Raymundo (de las Casillas)	<Amerika>/<Mittelamerika>/Maya/Kakchiquel (Maya)	
	96.31:883	Männertuch	Amerika/Zentralamerika/Guatemala/Guatemala/San Raymundo (de las Casillas)	<Amerika>/<Mittelamerika>/Maya/Kakchiquel (Maya)	
	96.31:884	Zeremonialtuch	Amerika/Zentralamerika/Guatemala/Guatemala/San Raymundo (de las Casillas)	<Amerika>/<Mittelamerika>/Maya/Kakchiquel (Maya)	
	96.31:885	Männertuch	Amerika/Zentralamerika/Guatemala/Guatemala/San Raymundo (de las Casillas)	<Amerika>/<Mittelamerika>/Maya/Kakchiquel (Maya)	
	96.31:886	Rock	Amerika/Zentralamerika/Guatemala/Huehuetenango/San Sebastián Lemoa	<Amerika>/<Mittelamerika>/Maya/Quiché (Maya)	
	96.31:887	Frauenbluse	Amerika/Zentralamerika/Guatemala/Quiché/San Andrés Sajcabajá	<Amerika>/<Mittelamerika>/Maya/Quiché (Maya)	
	96.31:888	Schleier	Amerika/Zentralamerika/Guatemala/Quiché/San Andrés Sajcabajá	<Amerika>/<Mittelamerika>/Maya/Quiché (Maya)	
	96.31:889	Schleier	Amerika/Zentralamerika/Guatemala/Quiché/San Andrés Sajcabajá	<Amerika>/<Mittelamerika>/Maya/Quiché (Maya)	
	96.31:890	Tasche	Amerika/Zentralamerika/Guatemala/Quiché/San	<Amerika>/<Mittel	

Please note that many designations in this list have been identified as faulty, outdated or as racist abuse since the inventories original conception.

Bild	Inventarnummer	Objektbezeichnung	Herkunft	Ethnie	Eingangsdatum
			Andrés Sajcabajá	amerika>/Maya/Quiché (Maya)	
	96.31:891	Hose	Amerika/Zentralamerika/Guatemala/Quiché/San Andrés Sajcabajá	<Amerika>/<Mittelamerika>/Maya/Quiché (Maya)	
	96.31:892	Tasche	Amerika/Zentralamerika/Guatemala/Quiché/San Andrés Sajcabajá	<Amerika>/<Mittelamerika>/Maya/Quiché (Maya)	
	96.31:893	Rock	Amerika/Zentralamerika/Guatemala/Quiché/San Andrés Sajcabajá	<Amerika>/<Mittelamerika>/Maya/Quiché (Maya)	
	96.31:894		Amerika/Zentralamerika/Guatemala/Quiché/San Andrés Sajcabajá	<Amerika>/<Mittelamerika>/Maya/Quiché (Maya)	
	96.31:895	Frauenbluse	Amerika/Zentralamerika/Guatemala/Quiché/Zacualpa	<Amerika>/<Mittelamerika>/Maya/Quiché (Maya)	
	96.31:896	Rock	Amerika/Zentralamerika/Guatemala/Quiché/Zacualpa	<Amerika>/<Mittelamerika>/Maya/Quiché (Maya)	
	96.31:897	Frauengürtel	Amerika/Zentralamerika/Guatemala/Quiché/Zacualpa	<Amerika>/<Mittelamerika>/Maya/Quiché (Maya)	
	96.31:898	Frauentuch	Amerika/Zentralamerika/Guatemala/Quiché/Zacualpa	<Amerika>/<Mittelamerika>/Maya/Quiché (Maya)	
	96.31:899	Frauentuch	Amerika/Zentralamerika/Guatemala/Quiché/Zacualpa	<Amerika>/<Mittelamerika>/Maya/Quiché (Maya)	
	96.31:900	Umschlagtuch	Amerika/Zentralamerika/Guatemala/Quiché/Zacualpa	<Amerika>/<Mittelamerika>/Maya/Quiché (Maya)	
	96.31:901	Tasche	Amerika/Zentralamerika/Guatemala/Quiché/Zacualpa	<Amerika>/<Mittelamerika>/Maya/Quiché (Maya)	
	96.31:902	Tasche	Amerika/Zentralamerika/Guatemala/Quiché/Zacualpa	<Amerika>/<Mittelamerika>/Maya/Quiché (Maya)	
	96.31:903	Tasche	Amerika/Zentralamerika/Guatemala/Quiché/Zacualpa	<Amerika>/<Mittelamerika>/Maya/Quiché (Maya)	
	96.31:904	Tasche	Amerika/Zentralamerika/Guatemala/Quiché/Zacualpa	<Amerika>/<Mittelamerika>/Maya/Qu	

Please note that many designations in this list have been identified as faulty, outdated or as racist abuse since the inventories as original collection.

Bild	Inventarnummer	Objektbezeichnung	Herkunft	Ethnie	Eingangsdatum
				iché (Maya)	
	96.31:905	Männergürtel	Amerika/Zentralamerika/Guatemala/Quiché/Zacualpa	<Amerika>/<Mittelamerika>/Maya/Quiché (Maya)	
	96.31:906	Tuch	Amerika/Zentralamerika/Guatemala/Quiché/Zacualpa	<Amerika>/<Mittelamerika>/Maya/Quiché (Maya)	
	96.31:907	Tuch	Amerika/Zentralamerika/Guatemala/Totonicapán/Totonicapán	<Amerika>/<Mittelamerika>/Maya/Quiché (Maya)	
	96.31:908	Tuch (laut Etikett: "Schleier")	Amerika/Zentralamerika/Guatemala/Totonicapán/Totonicapán	<Amerika>/<Mittelamerika>/Maya/Quiché (Maya)	
	96.31:909	Haarband	Amerika/Zentralamerika/Guatemala/Totonicapán/Totonicapán	<Amerika>/<Mittelamerika>/Maya/Quiché (Maya)	
	96.31:910	Frauenbluse	Amerika/Zentralamerika/Guatemala/Totonicapán/San Andrés Xecul	<Amerika>/<Mittelamerika>/Maya/Quiché (Maya)	
	96.31:911	Männerhemd	Amerika/Zentralamerika/Guatemala/Sololá/Santa Lucía Utatlán	<Amerika>/<Mittelamerika>/Maya/Quiché (Maya)	
	96.31:912	Frauenbluse	Amerika/Zentralamerika/Guatemala/Sololá/Santa Lucía Utatlán	<Amerika>/<Mittelamerika>/Maya/Kakchiquel (Maya)	
	96.31:912a	Indigo	Amerika/Zentralamerika/Guatemala/Jalapa/San Luis Jilotepeque	<Amerika>/<Mittelamerika>/Maya	1.1990
	96.31:913	Frauenbluse, unfertig	Amerika/Zentralamerika/Guatemala/Baja Verapaz/Rabinal	<Amerika>/<Mittelamerika>/Maya/Quiché (Maya)	
	96.31:914	Rock	Amerika/Zentralamerika/Guatemala/Baja Verapaz/Rabinal	<Amerika>/<Mittelamerika>/Maya/Quiché (Maya)	
	96.31:915	Frauentuch	Amerika/Zentralamerika/Guatemala/Baja Verapaz/Rabinal	<Amerika>/<Mittelamerika>/Maya/Quiché (Maya)	
	96.31:916	Frauentuch	Amerika/Zentralamerika/Guatemala/Baja Verapaz/Rabinal	<Amerika>/<Mittelamerika>/Maya/Quiché (Maya)	
	96.31:917	Frauentuch	Amerika/Zentralamerika/Guatemala/Baja Verapaz/Rabinal	<Amerika>/<Mittelamerika>/Maya/Quiché (Maya)	
	96.31:918	Frauentuch	Amerika/Zentralamerika/Guatemala/Baja	<Amerika>/<Mittel	

Please note that many designations in this list have been identified as faulty, outdated or as racist abuse since the museums' original conception.

Bild	Inventarnummer	Objektbezeichnung	Herkunft	Ethnie	Eingangsdatum
			Verapaz/Rabinal	amerika>/Maya/Quiché (Maya)	
	96.31:919	Kopfbedeckung	Amerika/Zentralamerika/Guatemala/Baja Verapaz/Rabinal	<Amerika>/<Mittelamerika>/Maya/Quiché (Maya)	
	96.31:920	Haarband	Amerika/Zentralamerika/Guatemala/Baja Verapaz/Rabinal	<Amerika>/<Mittelamerika>/Maya/Quiché (Maya)	
	96.31:921	Haarband	Amerika/Zentralamerika/Guatemala/Baja Verapaz/Rabinal	<Amerika>/<Mittelamerika>/Maya/Quiché (Maya)	
	96.31:922	Haarband	Amerika/Zentralamerika/Guatemala/Baja Verapaz/Rabinal	<Amerika>/<Mittelamerika>/Maya/Quiché (Maya)	
	96.31:923	Frauentuch	Amerika/Zentralamerika/Guatemala/Baja Verapaz/Rabinal	<Amerika>/<Mittelamerika>/Maya/Quiché (Maya)	
	96.31:924	Frauentuch	Amerika/Zentralamerika/Guatemala/Baja Verapaz/Rabinal	<Amerika>/<Mittelamerika>/Maya/Quiché (Maya)	
	96.31:925	Frauentuch	Amerika/Zentralamerika/Guatemala/Baja Verapaz/Rabinal	<Amerika>/<Mittelamerika>/Maya/Quiché (Maya)	
	96.31:926	Haarband	Amerika/Zentralamerika/Guatemala/Baja Verapaz/Rabinal	<Amerika>/<Mittelamerika>/Maya/Quiché (Maya)	
	96.31:927	Frauenbluse (zu Frauentracht)	Amerika/Zentralamerika/Guatemala/Totonicapán/Santa María Chiquimula;Amerika/Zentralamerika/Guatemala/Quiché/Patzité	<Amerika>/<Mittelamerika>/Maya/Quiché (Maya)	
	96.31:928	Rock (zu Frauentracht)	Amerika/Zentralamerika/Guatemala/Quiché/Patzité;Amerika/Zentralamerika/Guatemala/Totonicapán/Santa María Chiquimula	<Amerika>/<Mittelamerika>/Maya/Quiché (Maya)	
	96.31:929	Gürtel (zu Frauentracht)	Amerika/Zentralamerika/Guatemala/Quiché/Patzité;Amerika/Zentralamerika/Guatemala/Totonicapán/Santa María Chiquimula	<Amerika>/<Mittelamerika>/Maya/Quiché (Maya)	
	96.31:930	Frauentuch (zu Frauentracht)	Amerika/Zentralamerika/Guatemala/Quiché/Patzité;Amerika/Zentralamerika/Guatemala/Totonicapán/Santa María Chiquimula	<Amerika>/<Mittelamerika>/Maya/Quiché (Maya)	
	96.31:931	Frauenbluse in weiß mit bunten Mustern	Amerika/Zentralamerika/Guatemala/Sololá/Nahualá	<Amerika>/<Mittelamerika>/Maya/Quiché (Maya)	
	96.31:932	Rock in schwarz	Amerika/Zentralamerika/Guatemala/Sololá/Nahu	<Amerika>/<Mittel	

Please note that many designations in this list have been identified as hurtful, outdated or as racist abuse since the inventories original description.

Bild	Inventarnummer	Objektbezeichnung	Herkunft	Ethnie	Eingangsdatum
			alá	amerika>/Maya/Quiché (Maya)	
	96.31:933	Schwarzer Frauengürtel mit buntem Muster bestickt	Amerika/Zentralamerika/Guatemala/Sololá/Nahualá	<Amerika>/<Mittelamerika>/Maya/Quiché (Maya)	
	96.31:934	Frauentuch	Amerika/Zentralamerika/Guatemala/Sololá/Nahualá	<Amerika>/<Mittelamerika>/Maya/Quiché (Maya)	
	96.31:935	Frauentuch	Amerika/Zentralamerika/Guatemala/Sololá/Nahualá	<Amerika>/<Mittelamerika>/Maya/Quiché (Maya)	
	96.31:936	buntes Tuch	Amerika/Zentralamerika/Guatemala/Sololá/Nahualá	<Amerika>/<Mittelamerika>/Maya/Quiché (Maya)	
	96.31:937	Frauentuch, bunt	Amerika/Zentralamerika/Guatemala/Sololá/Nahualá	<Amerika>/<Mittelamerika>/Maya/Quiché (Maya)	
	96.31:938	Männerhemd, weiß mit buntem Kragen	Amerika/Zentralamerika/Guatemala/Sololá/Nahualá	<Amerika>/<Mittelamerika>/Maya/Quiché (Maya)	
	96.31:939	Hose, weiß mit rot-violetter Musterung	Amerika/Zentralamerika/Guatemala/Sololá/Nahualá	<Amerika>/<Mittelamerika>/Maya/Quiché (Maya)	
	96.31:940	Männergürtel in schwarz mit purpurnen Streifen	Amerika/Zentralamerika/Guatemala/Sololá/Nahualá	<Amerika>/<Mittelamerika>/Maya/Quiché (Maya)	
	96.31:941	Männertuch, dunkelblau mit roten Mustern und Streifen	Amerika/Zentralamerika/Guatemala/Sololá/Nahualá	<Amerika>/<Mittelamerika>/Maya/Quiché (Maya)	
	96.31:942	Männertuch	Amerika/Zentralamerika/Guatemala/Sololá/Nahualá	<Amerika>/<Mittelamerika>/Maya/Quiché (Maya)	
	96.31:943	Tasche in schwarz-weiß mit einem Pferd aufgestickt	Amerika/Zentralamerika/Guatemala/Sololá/Nahualá	<Amerika>/<Mittelamerika>/Maya/Quiché (Maya)	
	96.31:944	Decke in schwarz mit weißen Punkten	Amerika/Zentralamerika/Guatemala/Sololá/Nahualá	<Amerika>/<Mittelamerika>/Maya/Quiché (Maya)	
	96.31:945	Frauenbluse	Amerika/Zentralamerika/Guatemala/Sololá/Nahualá	<Amerika>/<Mittelamerika>/Maya/Quiché (Maya)	
	96.31:946	Frauenbluse	Amerika/Zentralamerika/Guatemala/Sololá/Nahualá	<Amerika>/<Mittelamerika>/Maya/Qu	

Please note that many designations in this list have been identified as faulty, outdated or as racist abuse since the inventories original description.

Bild	Inventarnummer	Objektbezeichnung	Herkunft	Ethnie	Eingangsdatum
				iché (Maya)	
	96.31:947	Männertuch	Amerika/Zentralamerika/Guatemala/Sololá/Nahualá	<Amerika>/<Mittelamerika>/Maya/Quiché (Maya)	
	96.31:948	Männertuch	Amerika/Zentralamerika/Guatemala/Sololá/Nahualá	<Amerika>/<Mittelamerika>/Maya/Quiché (Maya)	
	96.31:949	Mädchenbluse in weiß mit violettem Muster	Amerika/Zentralamerika/Guatemala/Sololá/Nahualá	<Amerika>/<Mittelamerika>/Maya/Quiché (Maya)	
	96.31:950	Frauenbluse	Amerika/Zentralamerika/Guatemala/Sololá/Nahualá	<Amerika>/<Mittelamerika>/Maya/Quiché (Maya)	
	96.31:951	Hut aus schwarz-braunem Leder	Amerika/Zentralamerika/Guatemala/Sololá/Nahualá	<Amerika>/<Mittelamerika>/Maya/Quiché (Maya)	
	96.31:952	Frauenbluse (laut Etikett: Huipil casada)	Amerika/Zentralamerika/Guatemala/Quetzaltenango/Olintepeque	<Amerika>/<Mittelamerika>/Maya/Mam (Maya)	
	96.31:953	Rock	Amerika/Zentralamerika/Guatemala/Quetzaltenango/Olintepeque	<Amerika>/<Mittelamerika>/Maya/Mam (Maya)	
	96.31:954	Frauengürtel	Amerika/Zentralamerika/Guatemala/Quetzaltenango/Olintepeque	<Amerika>/<Mittelamerika>/Maya/Mam (Maya)	
	96.31:955	Frauentuch (für verheiratete Frauen)	Amerika/Zentralamerika/Guatemala/Quetzaltenango/Olintepeque	<Amerika>/<Mittelamerika>/Maya/Mam (Maya)	
	96.31:956	Mädchenbluse (laut Etikett: Huipil soltera)	Amerika/Zentralamerika/Guatemala/Quetzaltenango/Olintepeque	<Amerika>/<Mittelamerika>/Maya/Mam (Maya)	
	96.31:957	Frauentuch (für unverheiratete Frauen)	Amerika/Zentralamerika/Guatemala/Quetzaltenango/Olintepeque	<Amerika>/<Mittelamerika>/Maya/Mam (Maya)	
	96.31:958	Frauenbluse	Amerika/Zentralamerika/Guatemala/Quetzaltenango/Huitán	<Amerika>/<Mittelamerika>/Maya/Mam (Maya)	1.1990
	96.31:959	Frauentuch	Amerika/Zentralamerika/Guatemala/Quetzaltenango/Huitán	<Amerika>/<Mittelamerika>/Maya/Mam (Maya)	1.1990
	96.31:960	Frauenbluse	Amerika/Zentralamerika/Guatemala/Quetzaltenango/Huitán	<Amerika>/<Mittelamerika>/Maya/Mam (Maya)	1.1990

Please note that many designations in this list have been identified as faulty, outdated or as racist abuse since the inventories' original conception.

Bild	Inventarnummer	Objektbezeichnung	Herkunft	Ethnie	Eingangsdatum
	96.31:961	Rock	Amerika/Zentralamerika/Guatemala/Quetzaltenango/Huitán	<Amerika>/<Mittelamerika>/Maya/Mam (Maya)	1.1990
	96.31:962	Frauengürtel	Amerika/Zentralamerika/Guatemala/Quetzaltenango/Huitán	<Amerika>/<Mittelamerika>/Maya/Mam (Maya)	1.1990
	96.31:963	Umschlagtuch	Amerika/Zentralamerika/Guatemala/Quetzaltenango/Huitán	<Amerika>/<Mittelamerika>/Maya/Mam (Maya)	1.1990
	96.31:964	Haarband	Amerika/Zentralamerika/Guatemala/Quetzaltenango/Huitán	<Amerika>/<Mittelamerika>/Maya/Mam (Maya)	1.1990
	96.31:965	Tuch	Amerika/Zentralamerika/Guatemala/Quetzaltenango/Huitán	<Amerika>/<Mittelamerika>/Maya/Mam (Maya)	1.1990
	96.31:966	Rock (zu Frauentracht)	Amerika/Zentralamerika/Guatemala/Sacatepéquez/Santiago Sacatepéquez	<Amerika>/<Mittelamerika>/Maya/Kakchiquel (Maya)	
	96.31:967	Frauenbluse	Amerika/Zentralamerika/Guatemala/Sacatepéquez/Santiago Sacatepéquez	<Amerika>/<Mittelamerika>/Maya/Kakchiquel (Maya)	
	96.31:968	Frauentuch	Amerika/Zentralamerika/Guatemala/Sacatepéquez/Santiago Sacatepéquez	<Amerika>/<Mittelamerika>/Maya/Kakchiquel (Maya)	
	96.31:969	Frauentuch	Amerika/Zentralamerika/Guatemala/Sacatepéquez/Santiago Sacatepéquez	<Amerika>/<Mittelamerika>/Maya/Kakchiquel (Maya)	
	96.31:970	Männertuch	Amerika/Zentralamerika/Guatemala/Sacatepéquez/Santiago Sacatepéquez	<Amerika>/<Mittelamerika>/Maya/Kakchiquel (Maya)	
	96.31:971	Frauenbluse	Amerika/Zentralamerika/Guatemala/Quetzaltenango/Ostuncalco	<Amerika>/<Mittelamerika>/Maya/Mam (Maya)	1.1990
	96.31:972	Tzute (de misa)	Amerika/Zentralamerika/Guatemala/Quetzaltenango/Ostuncalco	<Amerika>/<Mittelamerika>/Maya/Mam (Maya)	1.1990
	96.31:973	Frauenbluse	Amerika/Zentralamerika/Guatemala/Quetzaltenango/Ostuncalco	<Amerika>/<Mittelamerika>/Maya/Mam (Maya)	1.1990
	96.31:974	Frauenbluse	Amerika/Zentralamerika/Guatemala/Sacatepéquez/Santa Magdalena Milpas Altas	<Amerika>/<Mittelamerika>/Maya/Kakchiquel (Maya)	
	96.31:975	Tuch	Amerika/Zentralamerika/Guatemala/Sacatepéqu	<Amerika>/<Mittel	

Please note that many designations in this list have been identified as faulty, outdated or as racist abuse since the inventories original conception.

Bild	Inventarnummer	Objektbezeichnung	Herkunft	Ethnie	Eingangsdatum
			ez/Santa Magdalena Milpas Altas	amerika>/Maya/Kakchiquel (Maya)	
	96.31:976	Frauenbluse (zu Frauentracht)	Amerika/Zentralamerika/Guatemala/Huehuetenango/San Sebastián Huehuetenango	<Amerika>/<Mittelamerika>/Maya/Mam (Maya)	
	96.31:977	Rock (zu Frauentracht)	Amerika/Zentralamerika/Guatemala/Huehuetenango/San Sebastián Huehuetenango	<Amerika>/<Mittelamerika>/Maya/Mam (Maya)	
	96.31:978	Frauengürtel (zu Frauentracht)	Amerika/Zentralamerika/Guatemala/Huehuetenango/San Sebastián Huehuetenango	<Amerika>/<Mittelamerika>/Maya/Mam (Maya)	
	96.31:979	Haarband (zu Frauentracht)	Amerika/Zentralamerika/Guatemala/Huehuetenango/San Sebastián Huehuetenango	<Amerika>/<Mittelamerika>/Maya/Mam (Maya)	
	96.31:980	Männertuch	Amerika/Zentralamerika/Guatemala/Huehuetenango/San Sebastián Huehuetenango	<Amerika>/<Mittelamerika>/Maya/Mam (Maya)	
	96.31:981	Rockcoupon	Amerika/Zentralamerika/Guatemala/Huehuetenango/San Sebastián Huehuetenango	<Amerika>/<Mittelamerika>/Maya/Mam (Maya)	
	96.31:982	Männercape	Amerika/Zentralamerika/Guatemala/Huehuetenango/San Sebastián Huehuetenango	<Amerika>/<Mittelamerika>/Maya/Mam (Maya)	
	96.31:983	Tasche	Amerika/Zentralamerika/Guatemala/Huehuetenango/San Sebastián Huehuetenango	<Amerika>/<Mittelamerika>/Maya/Mam (Maya)	
	96.31:984	Frauenbluse	Amerika/Zentralamerika/Guatemala/Quetzaltenango/Cabricán	<Amerika>/<Mittelamerika>/Maya/Mam (Maya)	
	96.31:985	Rockcoupon	Amerika/Zentralamerika/Guatemala/Quetzaltenango/Cabricán	<Amerika>/<Mittelamerika>/Maya/Mam (Maya)	
	96.31:986	Frauenbluse	Amerika/Zentralamerika/Guatemala/Quetzaltenango/San Miguel Sigüilá	<Amerika>/<Mittelamerika>/Maya/Mam (Maya)	
	96.31:987	Rock	Amerika/Zentralamerika/Guatemala/Quetzaltenango/San Miguel Sigüilá	<Amerika>/<Mittelamerika>/Maya/Mam (Maya)	
	96.31:988	Frauengürtel	Amerika/Zentralamerika/Guatemala/Quetzaltenango/San Miguel Sigüilá	<Amerika>/<Mittelamerika>/Maya/Mam (Maya)	
	96.31:989	Haarband	Amerika/Zentralamerika/Guatemala/Quetzaltenango/San Miguel Sigüilá	<Amerika>/<Mittelamerika>/Maya/Ma	

Please note that many designations in this list have been identified as faulty, outdated or as racist abuse since the inventories' original conception.

Bild	Inventarnummer	Objektbezeichnung	Herkunft	Ethnie	Eingangsdatum
				m (Maya)	
	96.31:990	Frauenbluse	Amerika/Zentralamerika/Guatemala/Quetzaltenango/San Martín Sacatepéquez	<Amerika>/<Mittelamerika>/Maya/Mam (Maya)	
	96.31:991	Rock	Amerika/Zentralamerika/Guatemala/Quetzaltenango/San Martín Sacatepéquez	<Amerika>/<Mittelamerika>/Maya/Mam (Maya)	
	96.31:992	Frauengürtel	Amerika/Zentralamerika/Guatemala/Quetzaltenango/San Martín Sacatepéquez	<Amerika>/<Mittelamerika>/Maya/Mam (Maya)	
	96.31:993	Frauentuch	Amerika/Zentralamerika/Guatemala/Quetzaltenango/San Martín Sacatepéquez	<Amerika>/<Mittelamerika>/Maya/Mam (Maya)	
	96.31:994	Haarband	Amerika/Zentralamerika/Guatemala/Quetzaltenango/San Martín Sacatepéquez	<Amerika>/<Mittelamerika>/Maya/Mam (Maya)	
	96.31:995	Männergürtel	Amerika/Zentralamerika/Guatemala/Quetzaltenango/San Martín Sacatepéquez	<Amerika>/<Mittelamerika>/Maya/Mam (Maya)	
	96.31:996	Männertuch	Amerika/Zentralamerika/Guatemala/Quetzaltenango/San Martín Sacatepéquez	<Amerika>/<Mittelamerika>/Maya/Mam (Maya)	
	96.31:997	Männerhemd	Amerika/Zentralamerika/Guatemala/Quetzaltenango/San Martín Sacatepéquez	<Amerika>/<Mittelamerika>/Maya/Mam (Maya)	
	96.31:998	Hosen	Amerika/Zentralamerika/Guatemala/Quetzaltenango/San Martín Sacatepéquez	<Amerika>/<Mittelamerika>/Maya/Mam (Maya)	
	96.31:999	Tuch	Amerika/Zentralamerika/Guatemala/Quetzaltenango/San Martín Sacatepéquez	<Amerika>/<Mittelamerika>/Maya/Mam (Maya)	
	96.31:1000	Tuch mit Purpurflecken	Amerika/Zentralamerika/Guatemala/Guatemala/Guatemala-Stadt		
	96.31:1001	Baumwollfäden mit Purpurflecken	Amerika/Zentralamerika/Guatemala/Guatemala/Guatemala-Stadt		
	96.31:1002	Rockcoupon (zu Frauentracht)	Amerika/Zentralamerika/Guatemala/Sacatepéquez/Alotenango	<Amerika>/<Mittelamerika>/Maya/Kakchiquel (Maya)	
	96.31:1003	Tuch	Amerika/Zentralamerika/Guatemala/Sacatepéquez/Alotenango	<Amerika>/<Mittelamerika>/Maya/Kakchiquel (Maya)	
	96.31:1004	Frauentuch	Amerika/Zentralamerika/Guatemala/Sacatepéquez/Alotenango	<Amerika>/<Mittelamerika>/Maya/Ka	

Please note that many designations in this list have been identified as faulty, outdated or as racist abuse since the inventories' original conception.

Bild	Inventarnummer	Objektbezeichnung	Herkunft	Ethnie	Eingangsdatum
				kchiquel (Maya)	
	96.31:1005	Frauentuch	Amerika/Zentralamerika/Guatemala/Sacatepéquez/Alotenango	<Amerika>/<Mittelamerika>/Maya/Kakchiquel (Maya)	
	96.31:1006	Tuch	Amerika/Zentralamerika/Guatemala/Sacatepéquez/Alotenango	<Amerika>/<Mittelamerika>/Maya/Kakchiquel (Maya)	
	96.31:1007	Tuch	Amerika/Zentralamerika/Guatemala/Sacatepéquez/Alotenango	<Amerika>/<Mittelamerika>/Maya/Kakchiquel (Maya)	
	96.31:1008	Frauengürtel	Amerika/Zentralamerika/Guatemala/Guatemala/San Raymundo (de las Casillas)	<Amerika>/<Mittelamerika>/Maya/Kakchiquel (Maya)	
	96.31:1009	Frauengürtel	Amerika/Zentralamerika/Guatemala/Guatemala/San Raymundo (de las Casillas)	<Amerika>/<Mittelamerika>/Maya/Kakchiquel (Maya)	
	96.31:1010	Frauenbluse	Amerika/Zentralamerika/Guatemala/Guatemala/Chuarrancho	<Amerika>/<Mittelamerika>/Maya/Kakchiquel (Maya)	
	96.31:1011	Umschlagtuch	Amerika/Zentralamerika/Guatemala/Sololá/Santiago Atitlán	<Amerika>/<Mittelamerika>/Maya/Tzutuhil (Maya)	
	96.31:1012	Frauenbluse	Amerika/Zentralamerika/Guatemala/San Marcos/San Pedro Sacatepéquez	<Amerika>/<Mittelamerika>/Maya/Kakchiquel (Maya)	
	96.31:1013	Frauenbluse	Amerika/Zentralamerika/Guatemala/San Marcos/San Pedro Sacatepéquez	<Amerika>/<Mittelamerika>/Maya/Kakchiquel (Maya)	
	96.31:1014	Frauenbluse (zu Frauentracht 96.31:1014-1017)	Amerika/Zentralamerika/Guatemala/Huehuetenango/San Ildefonso Ixtahuacán	<Amerika>/<Mittelamerika>/Maya/Mam (Maya)	
	96.31:1015	Rock (zu Frauentracht 96.31:1014-1017)	Amerika/Zentralamerika/Guatemala/Huehuetenango/San Ildefonso Ixtahuacán	<Amerika>/<Mittelamerika>/Maya/Mam (Maya)	
	96.31:1016	Gürtel (zu Frauentracht 96.31:1014-1017)	Amerika/Zentralamerika/Guatemala/Huehuetenango/San Ildefonso Ixtahuacán	<Amerika>/<Mittelamerika>/Maya/Mam (Maya)	
	96.31:1017	Haarband (zu Frauentracht 96.31:1014-1017)	Amerika/Zentralamerika/Guatemala/Huehuetenango/San Ildefonso Ixtahuacán	<Amerika>/<Mittelamerika>/Maya/Mam (Maya)	
	96.31:1018	Frauenbluse	Amerika/Zentralamerika/Guatemala/Huehuetenango/San Ildefonso Ixtahuacán	<Amerika>/<Mittelamerika>/Maya/Mam (Maya)	

Please note that many designations in this list have been identified as faulty, outdated or as racist abuse since the inventories' original conception.

Bild	Inventarnummer	Objektbezeichnung	Herkunft	Ethnie	Eingangsdatum
	96.31:1019	Frauenbluse (Frauentracht)	Amerika/Zentralamerika/Guatemala/Huehuetenango/San Ildefonso Ixtahuacán	<Amerika>/<Mittelamerika>/Maya/Mam (Maya)	
	96.31:1020	Rock (Frauentracht)	Amerika/Zentralamerika/Guatemala/Huehuetenango/San Ildefonso Ixtahuacán	<Amerika>/<Mittelamerika>/Maya/Mam (Maya)	
	96.31:1021	Frauenbluse	Amerika/Zentralamerika/Guatemala/Huehuetenango/San Gaspar Ixil	<Amerika>/<Mittelamerika>/Maya/Mam (Maya)	
	96.31:1022	Rock	Amerika/Zentralamerika/Guatemala/Huehuetenango/San Gaspar Ixil	<Amerika>/<Mittelamerika>/Maya/Mam (Maya)	
	96.31:1023	Frauengürtel	Amerika/Zentralamerika/Guatemala/Huehuetenango/San Gaspar Ixil	<Amerika>/<Mittelamerika>/Maya/Mam (Maya)	
	96.31:1024	Haarband	Amerika/Zentralamerika/Guatemala/Huehuetenango/San Gaspar Ixil	<Amerika>/<Mittelamerika>/Maya/Mam (Maya)	
	96.31:1025	Frauenbluse	Amerika/Zentralamerika/Guatemala/Huehuetenango/San Gaspar Ixil	<Amerika>/<Mittelamerika>/Maya/Mam (Maya)	
	96.31:1026	Frauenbluse (zu Frauentracht)	Amerika/Zentralamerika/Guatemala/Sololá/San Juan La Laguna	<Amerika>/<Mittelamerika>/Maya/Tzutuhil (Maya)	
	96.31:1027	Paar Sandalen	Amerika/Zentralamerika/Guatemala/Sololá/Sololá;Amerika/Zentralamerika/Guatemala/Sololá/Santiago Atitlán	<Amerika>/<Mittelamerika>/Maya/Kakchiquel (Maya)	
	96.31:1028	Paar Sandalen	Amerika/Zentralamerika/Guatemala/Sololá/Sololá	<Amerika>/<Mittelamerika>/Maya/Kakchiquel (Maya)	
	96.31:1029	Tasche	Amerika/Zentralamerika	<Amerika>/Guacamaya	
	96.31:1030	Tasche	Amerika		
	96.31:1031	Kette	Amerika/Zentralamerika/Panama/Bocas del Toro/Piedra Rosa	<Amerika>/<Mittelamerika>/Guaimi, Guaymi	
	96.31:1032	Frauenkleid	Amerika/Zentralamerika/Panama/Bocas del Toro/Piedra Rosa	<Amerika>/<Mittelamerika>/Guaimi, Guaymi	
	96.31:1033	Frauengürtel	Amerika/Nordamerika/Mexiko	<Amerika>/<Mittelamerika>/Otomí;<Amerika>/<Mittelamerika>/Mazahua	1.1990

Please note that many designations in this list have been identified as faulty, outdated or as racist abuse since the inventories original conception.

Bild	Inventarnummer	Objektbezeichnung	Herkunft	Ethnie	Eingangsdatum
	96.31:1034	Frauengürtel	Amerika		1.1990
	96.31:1035	Frauenbluse	Amerika/Nordamerika/Mexiko	<Amerika>/<Mittelamerika>/Otomí;<Amerika>/<Mittelamerika>/Mazahua	1.1990
	96.31:1036	Mädchenbluse	Amerika/Nordamerika/Mexiko/Yucatán	<Amerika>/<Mittelamerika>/Maya/Yucateco (Maya)	1.1990
	96.31:1037	Umschlagtuch	Amerika/Nordamerika/Mexiko	<Amerika>/<Mittelamerika>/Maya/Yucateco (Maya)	1.1990
	96.31:1038	Tuch	Amerika/Nordamerika/Mexiko	<Amerika>/<Mittelamerika>/Maya/Yucateco (Maya)	1.1990
	96.31:1039	Tuch	Amerika/Zentralamerika/-/San Salvador		
	96.31:1040	Tuch	Amerika/Zentralamerika/-/San Salvador		
	96.31:1041	geflochtene, viereckige Matte aus Pflanzenfasern	Amerika/Zentralamerika/Guatemala/Chimaltenango/Patzún, Aldea Chichoy	<Amerika>/<Mittelamerika>/Maya/Kakchiquel (Maya)	
	96.31:1042	Trageband, Stirnband	Amerika/Zentralamerika/Guatemala		
	96.31:1043	Purpurschneckengehäuse	Amerika/Karibische Inseln/Kaimaninseln/Grand Cayman Island		
	96.31:1044	Purpur-Schneckengehäuse	Amerika/Karibische Inseln/Kaimaninseln/Grand Cayman Island		
	96.31:1045	Gürtel	Amerika/Südamerika/-/Ecuador		
	96.31:1046	Strick	Amerika/Südamerika/-/Ecuador		
	96.31:1047	Frauenbluse	Amerika/Zentralamerika/Guatemala/Alta Verapaz/San Pedro Carchá	<Amerika>/<Mittelamerika>/Maya/Kekchí (Maya)	
	96.31:1048	Satteltasche	Amerika/Zentralamerika/Guatemala/Guatemala/San Juan Sacatepéquez	<Amerika>/<Mittelamerika>/Maya/Kakchiquel (Maya)	
	96.31:1049	Tasche	Amerika/Nordamerika/Mexiko/Chiapas/Zinacantán	<Amerika>/<Mittelamerika>/Maya/Tzotzil (Maya)	1.1990
	96.31:1050	Frauenbluse (zu Frauentracht)	Amerika/Nordamerika/Mexiko/-/Venustiano Carranza (vorm. San Bartolomé de los Ll	<Amerika>/<Mittelamerika>/Maya/Tzotzil (Maya)	1.1990
	96.31:1051	Rock (zu Frauentracht)	Amerika/Nordamerika/Mexiko/-/Venustiano Carranza (vorm. San Bartolomé de los Ll	<Amerika>/<Mittelamerika>/Maya/Tzotzil (Maya)	1.1990

Please note that many designations in this list have been identified as faulty, outdated or as racist abuse since the inventories of the 19th century.

Bild	Inventarnummer	Objektbezeichnung	Herkunft	Ethnie	Eingangsdatum
	96.31:1052	Hose (zu Männertracht)	Amerika/Nordamerika/Mexiko/-/Venustiano Carranza (vorm. San Bartolomé de los Ll	<Amerika>/<Mittelamerika>/Maya/Tzotzil (Maya)	1.1990
	96.31:1053	Männergürtel (zu Männertracht)	Amerika/Nordamerika/Mexiko/-/Venustiano Carranza (vorm. San Bartolomé de los Ll	<Amerika>/<Mittelamerika>/Maya/Tzotzil (Maya)	1.1990
	96.31:1054	Tasche	Amerika/Zentralamerika/Guatemala/San Marcos/Concepción Tutuapa	<Amerika>/<Mittelamerika>/Maya/Mam (Maya)	
	96.31:1055	Tasche	Amerika/Zentralamerika/Guatemala/San Marcos/Concepción Tutuapa	<Amerika>/<Mittelamerika>/Maya/Mam (Maya)	
	96.31:1056		Amerika/Zentralamerika/Guatemala/San Marcos/Concepción Tutuapa		
	96.31:1057	Tasche	Amerika/Zentralamerika/Guatemala/Huehuetenango/Colotenango	<Amerika>/<Mittelamerika>/Maya/Mam (Maya)	
	96.31:1058	Tasche	Amerika/Zentralamerika/Guatemala/Chiquimula/Jocotán		
	96.31:1059	Tasche	Amerika/Südamerika/-/Ecuador	<Amerika>/<Südamerika>/Jivaro, Jívaro	
	96.31:1060	Poncho	Amerika/Südamerika/Ecuador/Imbabura/Otavalo		
	96.31:1061	Tuch	Amerika/Südamerika/Ecuador/Imbabura/Otavalo		
	96.31:1062	Tuch, Schultertuch	Amerika/Südamerika/Ecuador/Imbabura/Otavalo		
	96.31:1063	Frauengürtel	Amerika/Südamerika/Ecuador/Imbabura/Otavalo		
	96.31:1064	Frauengürtel	Amerika/Südamerika/Ecuador/Imbabura/Otavalo		
	96.31:1065	Frauengürtel	Amerika/Südamerika/Ecuador/Imbabura/Otavalo		
	96.31:1066	Frauengürtel	Amerika/Südamerika/Ecuador/Imbabura/Otavalo		
	96.31:1067	Schultertuch für Männer	Amerika/Südamerika/Ecuador/Imbabura/Otavalo		
	96.31:1068	Frauengürtel	Amerika/Südamerika/Ecuador/Imbabura/Otavalo		
	96.31:1069	Sandalen	Amerika/Südamerika/Ecuador/Imbabura/Otavalo		
	96.31:1070	Poncho	Amerika/Südamerika/Ecuador/Cotopaxi/Saquisilí		
	96.31:1071	Frauengürtel	Amerika/Südamerika/Ecuador/Cotopaxi/Saquisilí		
	96.31:1072	Frauengürtel	Amerika/Südamerika/Ecuador/Cotopaxi/Saquisilí		
	96.31:1073	Frauengürtel	Amerika/Südamerika/Ecuador/Tungurahua;		

Please note that many designations in this list have been identified as faulty, outdated or as racist abuse since the inventions coming into existence.

Bild	Inventarnummer	Objektbezeichnung	Herkunft	Ethnie	Eingangsdatum
			Canton Pelileo/Salasaca		
	96.31:1074	Poncho	Amerika/Südamerika/Ecuador/Tungurahua; Canton Pelileo/Salasaca		
	96.31:1075	Tasche	Amerika/Südamerika/Ecuador/Tungurahua; Canton Pelileo/Banos		
	96.31:1076	Tasche	Amerika/Südamerika/Ecuador/Tungurahua; Canton Pelileo		
	96.31:1077	Poncho	Amerika/Südamerika/Ecuador/Cotopaxi		
	96.31:1078	Poncho	Amerika/Südamerika/Ecuador/Cañar/Cañar		
	96.31:1079	Frauengürtel	Amerika/Südamerika/Ecuador/Cañar/Cañar		
	96.31:1080	Frauengürtel	Amerika/Südamerika/Ecuador/Cañar/Cañar		
	96.31:1081	Frauentuch	Amerika/Südamerika/Ecuador/Cañar/Cañar		
	96.31:1082	Umschlagtuch	Amerika/Südamerika/Ecuador/Azuay/Bucay	<Amerika>/<Südamerika>/Cholo	
	96.31:1083	Korb	Amerika/Südamerika/Ecuador/Tungurahua		
	96.31:1084	Tuch	Amerika/Südamerika/Peru		
	96.31:1085	Umschlagtuch	Amerika/Südamerika/Bolivien		
	96.31:1086	Umschlagtuch	Amerika/Südamerika/Bolivien		
	96.31:1087	Frauengürtel	Amerika/Nordamerika/Mexiko	<Amerika>/<Mittelamerika>/Maya	1.1990
	96.31:1088	Decke	Amerika/Nordamerika/USA/Utah/Monument Valley	<Amerika>/<Nordamerika>/Navajo, Diné	
	96.31:1089	Mädchengürtel	Amerika/Nordamerika/USA/Utah/Monument Valley	<Amerika>/<Nordamerika>/Navajo, Diné	
	96.31:1090	Männergürtel	Amerika/Zentralamerika/Guatemala	<Amerika>/<Mittelamerika>/Maya/Quiché (Maya)	1.1990
	96.31:1091	Tragenetz	Amerika		
	96.31:1092	Tasche	Amerika		
	96.31:1093	Tasche	Amerika		
	96.31:1094	Kette	Amerika/Zentralamerika/Guatemala/Alta Verapaz/Santa Cruz Verapaz		
	96.31:1095	Hut	Amerika/Zentralamerika/Guatemala/Alta Verapaz/Senahú	<Amerika>/<Mittelamerika>/Maya/Kekchí (Maya)	

Please note that many designations in this list have been identified as faulty, outdated or a racist abuse in the inventories´ original conception.

Bild	Inventarnummer	Objektbezeichnung	Herkunft	Ethnie	Eingangsdatum
	96.31:1096	Kette	Amerika/Zentralamerika/Guatemala/Alta Verapaz/Senahú	<Amerika>/<Mittelamerika>/Maya/Kekchí (Maya)	
	96.31:1097	Tuch	Amerika	<Amerika>/<Mittelamerika>/Maya	
	96.31:1098	Männercape (zu Männertracht)	Amerika/Nordamerika/Mexiko/Chiapas/Zinacantán	<Amerika>/<Mittelamerika>/Maya/Tzotzil (Maya)	1.1990
	96.31:1099	Männercape	Amerika/Zentralamerika/Guatemala/Huehuetenango/Todos Santos Cuchumatán	<Amerika>/<Mittelamerika>/Maya/Mam (Maya)	
	96.31:1100	Unterhosen	Amerika/Zentralamerika/Guatemala/Chimaltenango/Tecpán Guatemala	<Amerika>/<Mittelamerika>/Maya/Kakchiquel (Maya)	
	96.31:1101	Männergürtel	Amerika/Zentralamerika/Guatemala/Sololá/San Andrés Semetabaj	<Amerika>/<Mittelamerika>/Maya/Quiché (Maya)	
	96.31:1102	Tuch	Amerika/Zentralamerika/Guatemala/Chimaltenango/Santo Domingo Xenacoj	<Amerika>/<Mittelamerika>/Maya/Kakchiquel (Maya)	
	96.31:1103	Tunnelgürtel	Amerika		
	96.31:1104	Gürtel	Amerika/Zentralamerika/Guatemala/Totonicapán/Totonicapán	<Amerika>/<Mittelamerika>/Maya/Quiché (Maya)	
	96.31:1105	Garndocke f. Ikatherstellung	Amerika/Zentralamerika/Guatemala/Sololá/Santiago Atitlán	<Amerika>/<Mittelamerika>/Maya/Tzutuhil (Maya)	
	96.31:1106	Garndocke f. Ikatherstellung	Amerika/Zentralamerika/Guatemala/Quetzaltenango/Salcajá		
	96.31:1107	Weihrauch, Räucherharz amerikan. Ursprungs	Amerika/Zentralamerika/Guatemala		
	96.31:1108	Stroh-Unruhe	Amerika/Zentralamerika/Guatemala		
	96.31:1109	Affenmaske	Amerika/Zentralamerika/Guatemala/Quiché/Santo Tomás Chichicastenango	<Amerika>/<Mittelamerika>/Maya/Quiché (Maya)	
	96.31:1110	Garndocke f. Ikatherstellung	Amerika/Südamerika/Ecuador/Bucay/Gualaceo		
	96.31:1111	Frauengürtel	Amerika		
	96.31:1112	Wandbehang/Standarte	Amerika/Zentralamerika/Guatemala		
	96.31:1113	Lendentuch f. Männer	Amerika/Zentralamerika/Guatemala/Sololá/Sololá	<Amerika>/<Mittelamerika>/Maya/Kakchiquel (Maya)	

Please note that name designations in this list have been identified as faulty, outdated or as racist abuse since the inventories' coming into existence.

Bild	Inventarnummer	Objektbezeichnung	Herkunft	Ethnie	Eingangsdatum
	96.31:1114	Stoffprobe für Rock	Amerika/Zentralamerika/Guatemala/Escuintla/Palín		
	96.31:1115	Männergürtel	Amerika		
	96.31:1116	Stoffprobe für Rock	Amerika/Zentralamerika/Guatemala/Guatemala/Chuarrancho, San Antonio las Flores, San José Naca	<Amerika>/<Mittelamerika>/Maya/Kaqchiquel (Maya)	
	96.31:1117	Lendentuch f. Männer	Amerika/Zentralamerika/Guatemala/Sololá/Sololá	<Amerika>/<Mittelamerika>/Maya/Kaqchiquel (Maya)	
	96.31:1118	Stoffprobe für Rock	Amerika/Zentralamerika/Guatemala/Sacatepéquez/Santiago Sacatepéquez	<Amerika>/<Mittelamerika>/Maya/Kaqchiquel (Maya)	
	96.31:1119	Stoffprobe für Rock	Amerika/Zentralamerika/Guatemala/Sacatepéquez/Sumpango		
	96.31:1120	Stoffprobe für Rock	Amerika/Zentralamerika/Guatemala/San Marcos/San Pedro Sacatepéquez	<Amerika>/<Mittelamerika>/Maya/Kaqchiquel (Maya)	
	96.31:1121	Männergürtel	Amerika/Zentralamerika/Guatemala/Chimaltenango/Comalapa		
	96.31:1122	Männergürtel	Amerika/Zentralamerika/Guatemala/Chimaltenango/Comalapa		
	96.31:1123	Männergürtel	Amerika/Zentralamerika/Guatemala/Chimaltenango/Comalapa		
	96.31:1124	Tuch	Amerika		
	96.31:1125	Tuch	Amerika/Zentralamerika/Guatemala/Suchitepéquez/Samayac		
	96.31:1126	Tuch	Amerika/Zentralamerika/Guatemala/Guatemala/San Juan Sacatepéquez		
	96.31:1127	Tuch	Amerika		
	96.31:1128	Haarband für festliche Anlässe	Amerika/Zentralamerika/Guatemala/Sacatepéquez/Sumpango	<Amerika>/<Mittelamerika>/Maya/Kaqchiquel (Maya)	
	96.31:1129	Haarband	Amerika/Zentralamerika/Guatemala/Sacatepéquez/San Antonio Aguas Calientes	<Amerika>/<Mittelamerika>/Maya/Kaqchiquel (Maya)	
	96.31:1130	Haarband	Amerika/Zentralamerika/Guatemala/Sacatepéquez/San Antonio Aguas Calientes	<Amerika>/<Mittelamerika>/Maya/Kaqchiquel (Maya)	
	96.31:1131	Textilfragment, braun mit Streifen und Tiermusterung	Amerika/Südamerika/Peru/-/Chancay oder Chimu		
	96.31:1132	Textilfragment mit abstrakter	Amerika/Südamerika/Peru/-/Chancay oder		

Please note that many designations in this list have been identified as (still) outdated or racist abuse since the inventories' original conception.

Bild	Inventarnummer	Objektbezeichnung	Herkunft	Ethnie	Eingangsdatum
		Tiermusterung	Chimu		
	96.31:1133	Textilfragment aus grauen Maschen	Amerika/Südamerika/Peru/-/Chancay oder Chimu		
	96.31:1134	gestreiftes Textilfragment	Amerika/Südamerika/Peru/-/Chancay oder Chimu		
	96.31:1135	Fragment einer Schleuder? aus naturbraunem Material geflochten	Amerika/Südamerika/Peru/-/Chancay oder Chimu		
	96.31:1136	Dunkles Tuch mit buntem kreuzförmigen Musterband verziert	Amerika/Südamerika/Peru/-/Chancay oder Chimu		
	96.31:1137	Baumwolle	Amerika/Südamerika/Peru/-/Chancay oder Chimu		
	96.31:1138	Textilfragment, braun-rot	Amerika/Südamerika/Peru/-/Chancay oder Chimu		
	96.31:1139	Textilfragment, weiß	Amerika/Südamerika/Peru/-/Chancay oder Chimu		
	96.31:1140	Textilfragment, braun	Amerika/Südamerika/Peru/-/Chancay oder Chimu		
	96.31:1141	Weberkörbchen mit Webinstrumenten und Fäden	Amerika/Südamerika/Peru/-/Chancay oder Chimu		
	96.31:1142	Ringpolster	Amerika/Südamerika/Peru/-/Chancay oder Chimu		
	96.31:1143	Baumwollflocken	Amerika/Südamerika/Peru		
	96.31:1144	Garnknäuel, braun	Amerika/Südamerika/Peru		
	96.31:1145	Garnknäuel, braun	Amerika/Südamerika/Peru		
	96.31:1146	Tasche	Amerika/Südamerika/-/Amazonas		
	96.31:1147	Tasche	Amerika/Nordamerika/Mexiko/Chiapas/Soyaló	<Amerika>/<Mittelamerika>/Maya/Tzotzil (Maya)	
	96.31:1148	Tasche	Amerika/Nordamerika/Mexiko/Yucatán/Valladolid	<Amerika>/<Mittelamerika>/Maya/Yucateco (Maya)	1.1990
	96.31:1149	Baumwollflocken	Amerika/Südamerika/Peru	(?)	
	96.31:1150	Kerzen, 10 Stück, grünlich	Amerika/Zentralamerika/Guatemala	(?)	
	96.31:1151	Nadel	Amerika/Zentralamerika/Guatemala/Sacatepéquez/San Antonio Aguas Calientes	<Amerika>/<Mittelamerika>/Maya/Kakchiquel (Maya)	
	96.31:1151a	Nadel	Amerika/Zentralamerika/Guatemala/Sacatepéquez/San Antonio Aguas Calientes		
	96.31:1151b	Nadel	Amerika/Zentralamerika/Guatemala/Sacatepéqu		

Please note that many designations in this list have been identified as faulty, outdated or as racist abuse since the inventories' original conception.

Bild	Inventarnummer	Objektbezeichnung	Herkunft	Ethnie	Eingangsdatum
			ez/San Antonio Aguas Calientes		
	96.31:1151c	Nadel	Amerika/Zentralamerika/Guatemala/Sacatepéquez/San Antonio Aguas Calientes		
	96.31:1152	Nadel	Amerika/Zentralamerika/Guatemala/San Marcos/La Blanca	<Amerika>/<Mittelamerika>/Maya/Mam (Maya)	
	96.31:1153	Spindel	Amerika/Südamerika	(?)	
	96.31:1154	Sack	Amerika/Südamerika	(?)	
	96.31:1155	Seidenband	Europa/Österreich/Tirol/Vorarlberg/St. Margarethen	(?)	
	96.31:1156	Seidenband	Europa/Österreich/Tirol/Vorarlberg/St. Margarethen	(?)	
	96.31:1157	Seidenband	Europa/Österreich/Tirol/Vorarlberg/St. Margarethen	(?)	
	96.31:1158	Seidenband	Europa/Österreich/Tirol/Vorarlberg/St. Margarethen	(?)	
	96.31:1159	Seidenband	Europa/Österreich/Tirol/Vorarlberg/St. Margarethen	(?)	
	96.31:1160	Seidenband	Europa/Österreich/Tirol/Vorarlberg/St. Margarethen	(?)	
	96.31:1161	Hut	Amerika/Zentralamerika/Guatemala/Chimaltenango/Zaragoza	(?)	1.1990
	96.31:1162	Tuch	Amerika/Nordamerika/Mexiko/Chiapas/Zinacantán	<Amerika>/<Mittelamerika>/Maya/Tzotzil (Maya)	1.1990
	96.31:1163	Frauengürtel (zu Frauentracht ?)	Amerika/Nordamerika/Mexiko/Chiapas/Zinacantán	<Amerika>/<Mittelamerika>/Maya/Tzotzil (Maya)	1.1990
	96.31:1164	Männerhemd (zu Männertracht)	Amerika/Nordamerika/Mexiko/Chiapas/Zinacantán	<Amerika>/<Mittelamerika>/Maya/Tzotzil (Maya)	1.1990
	96.31:1165	Frauenbluse (zu Frauentracht?)	Amerika/Nordamerika/Mexiko/Chiapas/Zinacantán	<Amerika>/<Mittelamerika>/Maya/Tzotzil (Maya)	1.1990
	96.31:1166	Frauenbluse mit Ärmeln (zu Frauentracht?)	Amerika/Nordamerika/Mexiko/Chiapas/Zinacantán	<Amerika>/<Mittelamerika>/Maya/Tzotzil (Maya)	1.1990
	96.31:1167	kurze Hose (zu Männertracht)	Amerika/Nordamerika/Mexiko/Chiapas/Zinacantán	<Amerika>/<Mittelamerika>/Maya/Tzotzil (Maya)	1.1990
	96.31:1168	Männertuch (zu Männertracht)	Amerika/Nordamerika/Mexiko/Chiapas/Zinacant	<Amerika>/<Mittel	1.1990

Please note that many designations in this list have been identified as faulty, outdated or as racist abuse since the inventories' original conception.

Bild	Inventarnummer	Objektbezeichnung	Herkunft	Ethnie	Eingangsdatum
			án	amerika>/Maya/Tzotzil (Maya)	
	96.31:1169	Männergürtel/ Frauengürtel? (zu Männertracht)	Amerika/Nordamerika/Mexiko/Chiapas/Zinacantán	<Amerika>/<Mittelamerika>/Maya/Tzotzil (Maya)	1.1990
	96.31:1170	Tasche	Amerika/Nordamerika/Mexiko/Chiapas/Zinacantán	<Amerika>/<Mittelamerika>/Maya/Tzotzil (Maya)	1.1990
	96.31:1171	Geldbeutel	Amerika/Nordamerika/Mexiko/Chiapas/Zinacantán	<Amerika>/<Mittelamerika>/Maya/Tzotzil (Maya)	1.1990
	96.31:1172	Tasche	Amerika/Nordamerika/Mexiko/Chiapas/Zinacantán	<Amerika>/<Mittelamerika>/Maya/Tzotzil (Maya)	1.1990
	96.31:1173	Tasche (zu Frauentracht)	Amerika/Nordamerika/Mexiko/México/Tenejapa	<Amerika>/<Mittelamerika>/Maya/Tzeltal (Maya)	
	96.31:1174	Frauenbluse (zu Frauentracht)	Amerika/Nordamerika/Mexiko/México/Amatenango del Valle	<Amerika>/<Mittelamerika>/Maya/Tzeltal (Maya)	1.1990
	96.31:1175	Rock (zu Frauentracht)	Amerika/Nordamerika/Mexiko/México/Amatenango del Valle	<Amerika>/<Mittelamerika>/Maya/Tzeltal (Maya)	1.1990
	96.31:1176	Frauengürtel (zu Frauentracht)	Amerika/Nordamerika/Mexiko/México/Amatenango del Valle	<Amerika>/<Mittelamerika>/Maya/Tzeltal (Maya)	1.1990
	96.31:1177	Umschlagtuch	Amerika/Nordamerika/Mexiko/México/Amatenango del Valle	<Amerika>/<Mittelamerika>/Maya/Tzeltal (Maya)	1.1990
	96.31:1178	Frauenbluse (zu Frauentracht)	Amerika/Nordamerika/Mexiko/Chiapas/Cancuc	<Amerika>/<Mittelamerika>/Maya/Tzeltal (Maya)	1.1990
	96.31:1179	Männerhemd (zu Männertracht)	Amerika/Nordamerika/Mexiko/Chiapas/Cancuc	<Amerika>/<Mittelamerika>/Maya/Tzeltal (Maya)	1.1990
	96.31:1180	Frauengürtel (zu Frauentracht)	Amerika/Nordamerika/Mexiko/Chiapas/Cancuc	<Amerika>/<Mittelamerika>/Maya/Tzotzil (Maya)	1.1990
	96.31:1181	Männergürtel (zu Männertracht)	Amerika/Nordamerika/Mexiko/Chiapas/Cancuc	<Amerika>/<Mittelamerika>/Maya/Tzeltal (Maya)	
	96.31:1182	Männergürtel [laut gelben Etikett: Frauengürtel] (zu Frauentracht)	Amerika/Nordamerika/Mexiko/Chiapas/Cancuc	<Amerika>/<Mittelamerika>/Maya/Tz	1.1990

Please note that many designations in this list have been identified as hurty, outdated or as racist abuse since the inventories original conception.

Bild	Inventarnummer	Objektbezeichnung	Herkunft	Ethnie	Eingangsdatum
				eltal (Maya)	
	96.31:1183	Rock (zu Frauentracht)	Amerika/Nordamerika/Mexiko/Chiapas/Cancuc	<Amerika>/<Mittelamerika>/Maya/Tzeltal (Maya)	1.1990
	96.31:1184	Frauenbluse	Amerika/Nordamerika/Mexiko/Chiapas/Santa Catarina Pantelho	<Amerika>/<Mittelamerika>/Maya/Tzotzil (Maya)	
	96.31:1185	Frauenbluse	Amerika/Nordamerika/Mexiko/Chiapas/Santa Magdalena Aldama	<Amerika>/<Mittelamerika>/Maya/Tzotzil (Maya)	
	96.31:1186	Hut (zu Männertracht)	Amerika/Nordamerika/Mexiko/Chiapas/Zinacantán	<Amerika>/<Mittelamerika>/Maya/Tzotzil (Maya)	1.1990
	96.31:1187	Hut für Männer (zu Tracht Cofradía)	Amerika/Zentralamerika/Guatemala/Sololá/Sololá	<Amerika>/<Mittelamerika>/Maya/Kakchiquel (Maya)	
	96.31:1188	Hut	Amerika/Zentralamerika/Guatemala/El Progreso/San Cristóbal Acasaguastlán/Estancia de la Virgen		
	96.31:1189	Keramikgefäß mit Pech oder Teer	Amerika/Zentralamerika/Guatemala	(?)	
	96.31:1190	Sieb	Amerika/Zentralamerika/Guatemala/Chimaltenango/Santa Apolonia		
	96.31:1191	Amphore	Amerika/Zentralamerika/Guatemala/Chimaltenango/Santa Apolonia		
	96.31:1192	Topf	Amerika/Zentralamerika/Guatemala/Chimaltenango/Santa Apolonia		
	96.31:1193	Becher	Amerika/Zentralamerika/Guatemala/Chimaltenango/Santa Apolonia		
	96.31:1194	Becher	Amerika/Zentralamerika/Guatemala/Jalapa/San Luis Jilotepeque		
	96.31:1195	Wassergefäß	Amerika/Zentralamerika/Guatemala/Jalapa/San Luis Jilotepeque		
	96.31:1196	Gefäß	Amerika/Zentralamerika/Guatemala/Huehuetenango/San Sebastián Huehuetenango		
	96.31:1197	Gefäß	Amerika/Zentralamerika/Guatemala/Huehuetenango/San Sebastián Huehuetenango		
	96.31:1198	Krug	Amerika/Zentralamerika/Guatemala/San Marcos/Comitancillo		
	96.31:1199	Röstplatte	Amerika/Zentralamerika/Guatemala/Totonicapán/San Cristóbal Totonicapán		
	96.31:1200	Amphore	Amerika/Zentralamerika/Guatemala/Totonicapán/San Cristóbal Totonicapán		

Please note that many designations in this list have been identified as faulty, outdated or as racist abuse since the inventories' original conception.

Bild	Inventarnummer	Objektbezeichnung	Herkunft	Ethnie	Eingangsdatum
	96.31:1201	Amphore	Amerika/Zentralamerika/Guatemala/Alta Verapaz/Cobán		
	96.31:1202	Räuchergefäß	Amerika/Zentralamerika/Guatemala/Alta Verapaz/Cobán		
	96.31:1203	Sassaparilla-Wurzel, Sarsaparilla-Wurzel; Smilax Sarsaparilla	Amerika/Zentralamerika/Guatemala/Sololá/Sololá		
	96.31:1204	Räuchergefäß	Amerika/Zentralamerika/Guatemala/Alta Verapaz/San Pedro Carchá		
	96.31:1205	Krug	Amerika/Zentralamerika/Guatemala		
	96.31:1206	Amphore	Amerika/Zentralamerika/Guatemala/Guatemala/Chinautla		
	96.31:1207	Amphore	Amerika/Zentralamerika/Guatemala/-/(?)		
	96.31:1208	Amphore	Amerika/Zentralamerika/Guatemala/Alta Verapaz/Cobán		
	96.31:1209	Schale	Amerika/Zentralamerika/Guatemala/Chimaltenango/Santa Apolonia		
	96.31:1210	Tonschale	Amerika/Zentralamerika/Guatemala/Sacatepéquez/Antigua Guatemala		
	96.31:1211	Tonschale	Amerika/Zentralamerika/Guatemala/Sacatepéquez/Antigua Guatemala		
	96.31:1212	Tonschale, klein	Amerika/Zentralamerika/Guatemala/Jalapa/Jalapa		
	96.31:1213	Amphore	Amerika/Zentralamerika/Guatemala		
	96.31:1214	Amphore	Amerika/Zentralamerika/Guatemala		
	96.31:1215	Krug	Amerika/Südamerika/-/Ecuador/Otavalo		
	96.31:1216	Räuchergefäß	Amerika/Zentralamerika/Guatemala/Baja Verapaz/Rabinal		
	96.31:1217	Räuchergefäß	Amerika/Zentralamerika/Guatemala/Sacatepéquez/Antigua Guatemala		
	96.31:1218	Räuchergefäß	Amerika/Zentralamerika/Guatemala/Guatemala/Chinautla		
	96.31:1219	Krug	Amerika/Zentralamerika/Guatemala/Huehuetenango/San Sebastián Huehuetenango		
	96.31:1220	Wassergefäß	Amerika/Zentralamerika/Guatemala/Jalapa/San Luis Jilotepeque		
	96.31:1221	Schuhgefäß	Amerika/Nordamerika/Mexiko/Oaxaca/Zapotitlán	<Amerika>/<Mittelamerika>/Chinantecos	
	96.31:1222	Wassergefäß	Amerika/Zentralamerika/Guatemala/Jalapa/San Luis Jilotepeque		

Please note that many designations in this list have been identified as racist abuse since the inventories' original conception.

Bild	Inventarnummer	Objektbezeichnung	Herkunft	Ethnie	Eingangsdatum
	96.31:1223	Wassergefäß	Amerika/Nordamerika/Mexiko/Oaxaca/Zapotitlán	<Amerika>/<Mittelamerika>/Chinantecos	
	96.31:1224	Wassergefäß	Amerika/Nordamerika/Mexiko/Oaxaca/Zapotitlán	<Amerika>/<Mittelamerika>/Chinantecos	
	96.31:1225	Wassergefäß	Amerika/Nordamerika/Mexiko/Oaxaca/Zapotitlán	<Amerika>/<Mittelamerika>/Chinantecos	
	96.31:1226	Pfanne	Amerika/Zentralamerika/Guatemala/Totonicapán/San Cristóbal Totonicapán		
	96.31:1227	Krug	Amerika/Nordamerika/Mexiko/-/Chiantla		
	96.31:1228	Amphore	Amerika/Zentralamerika/Guatemala/Huehuetenango/San Sebastián Huehuetenango		
	96.31:1229	Krug	Amerika/Zentralamerika/Guatemala/San Marcos/San Miguel Ixtahuacán		
	96.31:1230	Figurengefäß	Amerika/Zentralamerika/Guatemala/Jalapa/San Luis Jilotepeque		
	96.31:1231	Wassergefäß	Amerika/Zentralamerika/Guatemala		
	96.31:1232	Wassergefäß	Amerika/Zentralamerika/Guatemala		
	96.31:1233	Wassergefäß	Amerika/Zentralamerika/Guatemala		
	96.31:1234	Krug	Amerika/Zentralamerika/Guatemala/Huehuetenango/San Sebastián Huehuetenango		
	96.31:1235	Krug	Amerika/Nordamerika/Mexiko/Oaxaca/Zapotitlán	<Amerika>/<Mittelamerika>/Chinantecos	
	96.31:1236	Krug	Amerika/Nordamerika/Mexiko/Oaxaca/San Bartolo Coyotepec		
	96.31:1237	Krug	Amerika/Zentralamerika/Guatemala/Jalapa/(?)		
	96.31:1238	Krug	Amerika/Zentralamerika		
	96.31:1239	Gefäß in Kalebassenform	Amerika/Nordamerika/Mexiko/Oaxaca/Zapotitlán	<Amerika>/<Mittelamerika>/Chinantecos	
	96.31:1240	Schale	Amerika/Zentralamerika/Guatemala/Chiquimula/Jocotán		
	96.31:1241	Schale	Amerika/Zentralamerika/Guatemala/Chiquimula/Jocotán, Aldea Matasaco		
	96.31:1242	Deckel	Amerika/Zentralamerika/Guatemala/Totonicapán/San Cristóbal Totonicapán		
	96.31:1243	Deckel	Amerika		

Please note that many designations in this list have been identified as faulty, outdated or racist. Abuse since the inventions original circumstances.

Bild	Inventarnummer	Objektbezeichnung	Herkunft	Ethnie	Eingangsdatum
	96.31:1244	Topf	Amerika/Nordamerika/Mexiko/-/Chiantla		
	96.31:1245	Topf	Amerika/Zentralamerika/Guatemala/Guatemala/San Raymundo (de las Casillas)		
	96.31:1246	Topf	Amerika/Zentralamerika/Guatemala/San Marcos/San Miguel Ixtahuacán		
	96.31:1247	Krug	Amerika/Zentralamerika/Guatemala/Quiché/Chumen		
	96.31:1248	Wassergefäß	Amerika/Zentralamerika/Guatemala/Jalapa/San Luis Jilotepeque		
	96.31:1249	Gefäß in Kalebassenform	Amerika/Nordamerika/Mexiko/Oaxaca/Zapotitlán	<Amerika>/<Mittelamerika>/Chinantecos	
	96.31:1250	Topf	Amerika/Zentralamerika/Guatemala/Chimaltenango/Santa Apolonia		
	96.31:1251	Röstplatte	Amerika/Zentralamerika/Guatemala/Guatemala/San Raymundo (de las Casillas)		
	96.31:1252	Topf	Amerika/Zentralamerika/Guatemala/Suchitepéquez/San Pablo Jocopilas		
	96.31:1253	Amphore	Amerika/Zentralamerika/Guatemala/Chiquimula/Santa Maria Chiquimula		
	96.31:1254	Amphore	Amerika/Zentralamerika/Guatemala/Chiquimula/Santa Maria Ixhuatan		
	96.31:1255	Amphore	Amerika/Zentralamerika/Guatemala/Jalapa/San Luis Jilotepeque		
	96.31:1256	Amphore	Amerika/Zentralamerika/Guatemala/Jalapa/San Luis Jilotepeque		
	96.31:1257	Amphore	Amerika/Zentralamerika/Guatemala/Jalapa/San Luis Jilotepeque		
	96.31:1258	Wassergefäß	Amerika/Zentralamerika/Guatemala/Jalapa/San Luis Jilotepeque		
	96.31:1259	Wassergefäß	Amerika/Zentralamerika		
	96.31:1260	Wassergefäß	Amerika/Zentralamerika/Guatemala/Huehuetenango/San Sebastián Huehuetenango		
	96.31:1261	Krug	Amerika/Zentralamerika/Guatemala/Alta Verapaz/Cobán		
	96.31:1262	Krug	Amerika/Nordamerika/Mexiko (?)/Chiantla, Aldea Buenos Aires		
	96.31:1263	Krug	Amerika/Zentralamerika/Guatemala/Totonicapán/San Cristóbal Totonicapán		
	96.31:1264	Sieb	Amerika/Zentralamerika/Guatemala/Huehuetenango/San Sebastián Huehuetenango		

Please note that many designations in this list have been identified as racist, outdated or racist abuse since the inventories' original conception.

Bild	Inventarnummer	Objektbezeichnung	Herkunft	Ethnie	Eingangsdatum
	96.31:1265	Sieb	Amerika/Zentralamerika/Guatemala/Huehuetenango/San Sebastián Huehuetenango		
	96.31:1266	Sieb	Amerika/Zentralamerika/Guatemala/Huehuetenango/San Sebastián Huehuetenango		
	96.31:1267	Krug	Amerika/Zentralamerika/Guatemala/San Marcos/Comitancillo		
	96.31:1268	Krug	Amerika/Zentralamerika/Guatemala/San Marcos/Comitancillo		
	96.31:1269	Krug	Amerika/Zentralamerika/Guatemala/Baja Verapaz/Rabinal		
	96.31:1270	Krug	Amerika/Zentralamerika/Guatemala/Chimaltenango/Santa Apolonia		
	96.31:1271	Figurengefäß	Amerika/Zentralamerika		
	96.31:1272	Teller	Amerika/Nordamerika/Mexiko/Chiapas/Amatenango del Valle		
	96.31:1273	Schale	Amerika/Zentralamerika		
	96.31:1274	Henkeltopf	Amerika/Zentralamerika/Guatemala/Huehuetenango/Huehuetenango		
	96.31:1275	Schale	Amerika/Zentralamerika		
	96.31:1276	Schale	Amerika/Südamerika/Ecuador/-/Pujilil, La Victoria		
	96.31:1277	Schale	Amerika/Südamerika/Ecuador		
	96.31:1278	Kalebasse, bemalt	Amerika/Zentralamerika/Guatemala/Baja Verapaz/Rabinal		
	96.31:1279	Kalebasse bemalt	Amerika/Zentralamerika/Guatemala/Baja Verapaz/Rabinal		
	96.31:1280	bemalte Kalebassenschale	Amerika/Zentralamerika/Guatemala/Baja Verapaz/Rabinal		
	96.31:1281	bemalte Kalebassenschale	Amerika/Zentralamerika/Guatemala/Baja Verapaz/Rabinal		
	96.31:1282	bemalte Kalebassenschale	Amerika/Zentralamerika/Guatemala/Baja Verapaz/Rabinal		
	96.31:1283	bemalte Kalebassenschale, klein	Amerika/Zentralamerika/Guatemala/Baja Verapaz/Rabinal		
	96.31:1284	bemalte Kalebassenschale, klein	Amerika/Zentralamerika/Guatemala/Baja Verapaz/Rabinal		
	96.31:1285	bemalte Kalebassenschale, klein	Amerika/Zentralamerika/Guatemala/Baja Verapaz/Rabinal		
	96.31:1286	bemalte Kalebassenschale, klein	Amerika/Zentralamerika/Guatemala/Baja Verapaz/Rabinal		

Please note that many designations in this list have been identified as racist outdated or as racist abuse since the inventories´ original conception.

Bild	Inventarnummer	Objektbezeichnung	Herkunft	Ethnie	Eingangsdatum
	96.31:1287	bemalte Kalebassenschale, klein	Amerika/Zentralamerika/Guatemala/Baja Verapaz/Rabinal		
	96.31:1288	bemalte Kalebassenschale, klein	Amerika/Zentralamerika/Guatemala/Baja Verapaz/Rabinal		
	96.31:1289	Kalebasse, verziert	Amerika/Zentralamerika/Guatemala/Baja Verapaz/Rabinal		
	96.31:1290	Kalebasse, verziert	Amerika/Zentralamerika/Guatemala/Baja Verapaz/Rabinal		
	96.31:1291	verzierte Kalebasse	Amerika/Zentralamerika/Guatemala/Baja Verapaz/Rabinal		
	96.31:1292	verzierte Kalebasse, klein	Amerika/Zentralamerika/Guatemala/Baja Verapaz/Rabinal		
	96.31:1293	verzierte, längliche Kalebasse	Amerika/Zentralamerika/Guatemala/Baja Verapaz/Rabinal		
	96.31:1294	Kalebasse, verziert	Amerika/Zentralamerika/Guatemala/Baja Verapaz/Rabinal		
	96.31:1295	Kalebasse, Sparbüchse, in Form eines Tieres	Amerika/Zentralamerika/Guatemala/Baja Verapaz/Rabinal		
	96.31:1296	verzierter Kalebassenring	Amerika/Zentralamerika		
	96.31:1297	verzierter Kalebassenring	Amerika/Zentralamerika		
	96.31:1298	verzierte Kalebasse mit Schnur und Metallring, Schraper	Amerika		
	96.31:1299	verzierte Kalebasse mit Schnur und Metallring, Schraper	Amerika		
	96.31:1300	Kalebasse, verziert	Amerika/Zentralamerika		
	96.31:1301	Kalebasse, verziert	Amerika/Zentralamerika		
	96.31:1302	Weihrauch, Räucherharz amerikan. Ursprungs	Amerika/Zentralamerika/Guatemala		
	96.31:1303	Spindel	Amerika/Zentralamerika		
	96.31:1304	Tasche	Amerika/Nordamerika/Mexiko/Chiapas/Zinacantán	<Amerika>/<Mittelamerika>/Maya/Tzotzil (Maya)	1.1990
	96.31:1305	Nadel	Amerika/Zentralamerika/Guatemala/San Marcos/La Blanca	<Amerika>/<Mittelamerika>/Maya/Mam (Maya)	
	96.31:1306	Nadel	Amerika/Zentralamerika/Guatemala/San Marcos/La Blanca	<Amerika>/<Mittelamerika>/Maya/Mam (Maya)	
	96.31:1307	Spinnwirtel	Amerika/Zentralamerika/Guatemala/San Marcos/La Blanca	<Amerika>/<Mittelamerika>/Maya/Ma	

Please note that many designations in this list have been identified as faulty, outdated or a racist abuse since the inventories' original conception.

Bild	Inventarnummer	Objektbezeichnung	Herkunft	Ethnie	Eingangsdatum
				m (Maya)	
	96.31:1308	Garnknäuel	Amerika/Zentralamerika	(?)	
	96.31:1309	Kette	Amerika/Zentralamerika/Guatemala/Alta Verapaz/Tucurú	(?)	
	96.31:1310	Kette	Amerika/Zentralamerika/Guatemala/Alta Verapaz/Cobán	(?)	
	96.31:1311	Kette	Amerika/Zentralamerika/Guatemala/Alta Verapaz/Tactic	(?)	
	96.31:1312	Rosenkranz	Amerika/Zentralamerika/Guatemala	(?)	
	96.31:1313	Kette	Amerika/Zentralamerika/Guatemala/Alta Verapaz/San Cristóbal Verapaz	(?)	
	96.31:1314	Kette	Amerika/Zentralamerika/Guatemala (?);Amerika/Zentralamerika/El Salvador (?)	(?)	
	96.31:1315	1 Paar Ohrringe	Amerika/Zentralamerika/Guatemala/Alta Verapaz/Cobán	(?)	
	96.31:1316	1 Paar Ohrringe	Amerika/Zentralamerika/Guatemala/Alta Verapaz/Tucurú	(?)	
	96.31:1317	1 Paar Ohrringe	Amerika/Zentralamerika/Guatemala/Alta Verapaz/Tactic	(?)	
	96.31:1318	1 Paar Ohrringe	Amerika/Zentralamerika/Guatemala/Alta Verapaz/San Cristóbal Verapaz	(?)	
	96.31:1319	Fingerring	Amerika/Zentralamerika/Guatemala/Alta Verapaz/Cobán	(?)	
	96.31:1320	Fingerring	Amerika/Zentralamerika/Guatemala/Alta Verapaz/Tactic	(?)	
	96.31:1321	Fingerring	Amerika/Zentralamerika/Guatemala/Alta Verapaz/San Cristóbal Verapaz	(?)	
	96.31:1322	Krug	Amerika/Nordamerika/Mexiko (?)/Chiantla, Aldea Carpintero	(?)	
	96.31:1323	Topf	Amerika/Zentralamerika/-/Guatemala?/San Agustín	(?)	
	96.31:1324	Topf	Amerika/Zentralamerika/Guatemala/Santa Rosa/Guaracapan	(?)	
	96.31:1325	Reibstein (Manos und metate)	Amerika/Zentralamerika/Guatemala/Sololá/Nahualá	(?)	
	96.31:1326	Tierfell	Amerika/Zentralamerika/Guatemala/Sololá/Santiago Atitlán	(?)	
	96.31:1327	Tierfell	Amerika/Zentralamerika/Guatemala	(?)	
	96.31:1328	Hüftwebgerät	Amerika/Zentralamerika/Guatemala/Sacatepéquez/San Antonio Aguas Calientes	<Amerika>/<Mittelamerika>/Maya/Ka	

Please note that many designations in this list have been identified as outdated or abusive since the inventories' original conception.

Bild	Inventarnummer	Objektbezeichnung	Herkunft	Ethnie	Eingangsdatum
				kchiquel (Maya) (?)	
	96.31:1329	Klopfer, Schlägel für Rohbaumwolle	Amerika	(?)	
	96.31:1330	Kette	Amerika/Zentralamerika/Guatemala/Alta Verapaz/San Pedro Carchá	<Amerika>/<Mittelamerika>/Maya/Pokomam (Maya)	
	96.31:1331	Kette	Amerika/Zentralamerika/Guatemala/Alta Verapaz/Cahabón	<Amerika>/<Mittelamerika>/Maya/Pokomam (Maya)	
	96.31:1332	Kette	Amerika/Zentralamerika/Guatemala/Alta Verapaz/San Juan Chamelco	<Amerika>/<Mittelamerika>/Maya/Pokomam (Maya)	
	96.31:1333	Deckelkörbchen	Amerika	(?)	
	96.31:1334	Deckelkörbchen	Amerika/Zentralamerika/Guatemala/Quiché/Chichicastenango, Aldea Pohol	(?)	
	96.31:1335	Korb	Amerika	(?)	
	96.31:1336	Korb	Amerika	(?)	
	96.31:1337	Sieb aus Kalebasse	Amerika/Nordamerika/Mexiko/Tabasco/Villa Hermosa	(?)	
	96.31:1338	Rührlöffel	Amerika	(?)	
	96.31:1339	Schneckengehäuse der Purpurschnecke (Purpura patula)	Amerika/Karibische Inseln/Kaimaninseln/Grand Cayman Island		1.1990
	96.63:1	Henkelkrug	Amerika/Südamerika/Kolumbien/unbekannt/unbekannt		Dezember 1996
	96.63:2	Henkelkrug	Amerika/Südamerika/Kolumbien/unbekannt/unbekannt		Dezember 1996
	96.63:3	Napf	Amerika/Südamerika/Kolumbien/unbekannt/unbekannt		Dezember 1996
	96.63:4	Spinnwirtel	Amerika/Südamerika/Kolumbien/unbekannt/unbekannt		Dezember 1996
	96.63:5	Schale	Amerika/Südamerika/Kolumbien/unbekannt/unbekannt		Dezember 1996
	96.63:6	Navette-förmiges Gefäß	Amerika/Südamerika/Kolumbien/unbekannt/Sierra Nevada de Santa Marta (?)	<Amerika>/<Südamerika>/Tairona-Kultur (?)	Dezember 1996
	96.63:7	Miniatur-Gefäß	Amerika/Südamerika/Kolumbien/unbekannt/unbekannt		Dezember 1996
	96.63:8	Schale	Amerika/Südamerika/Kolumbien/unbekannt/unbekannt		Dezember 1996
	96.63:9	Doppelkonisches Gefäß	Amerika/Südamerika/Kolumbien/unbekannt/unb		Dezember 1996

Please note that many designations in this list have been identified as faulty, outdated or even racist abuse since the inventories' original conception.

Bild	Inventarnummer	Objektbezeichnung	Herkunft	Ethnie	Eingangsdatum
			ekannt		
	96.63:10	Schokoladengefäß aus Messing(?)	Amerika/Südamerika/Kolumbien/unbekannt/unbekannt		Dezember 1996
	96.63:11	Schokoladengefäß aus Messing(?)	Amerika/Südamerika/Kolumbien/unbekannt/unbekannt		Dezember 1996
	96.63:12	Schokoladengefäß aus Messing(?)	Amerika/Südamerika/Kolumbien/unbekannt/unbekannt		Dezember 1996
	96.63:13	Block-Ende von Abrißpostkarten: Museo del Oro, Bogotá	Amerika/Südamerika/Kolumbien/unbekannt/unbekannt		Dezember 1996
	96.64:1	Holzschnitzerei mit Gesichtsdarstellung	Amerika/Südamerika/Ecuador		17.12.1996;17.12.1996
	96.64:2	Holzpaddel mit bunter Bemalung	Amerika/Südamerika/Ecuador		17.12.1996
	97.3:1	Wachsfigurengruppe, (Frau und zwei Männer) die typische Arbeiten der Landbevölkerung darstellt (Holzplatte mit Glashaube)	Amerika/Südamerika/Kolumbien		17.2.1997
	97.19:1	Langbogen	Amerika/Südamerika		26.8.1997
	97.19:2	Langbogen	Amerika/Südamerika		26.8.1997
	97.19:3	Langbogen	Amerika/Südamerika		26.8.1997
	97.27:1	Indianerfoto aus Nordamerika	Amerika/Nordamerika		26.8.97
	97.27:2	Indianerfoto aus Nordamerika			26.8.97
	97.30:1	Rechteckiger Fellteppich mit Flötenspielermotiv	Amerika/Südamerika/Peru		27.10.1997
	97.30:2	Rechteckiger Fellteppich mit Flötenspielermotiv	Amerika/Südamerika/Peru		27.10.1997
	97.30:3	Rechteckiger Fellteppich mit Flötenspielermotiv	Amerika/Südamerika/Peru		27.10.1997
	97.30:4	Rechteckiger Fellteppich mit Flötenspielermotiv	Amerika/Südamerika/Peru		27.10.1997
	97.30:5	Rechteckiger Fellteppich mit Flötenspielermotiv	Amerika/Südamerika/Peru		27.10.1997
	97.30:6	Rechteckiger Fellteppich mit Flötenspielermotiv	Amerika/Südamerika/Peru		27.10.1997
	97.30:7	Rechteckiger Fellteppich mit Flötenspielermotiv	Amerika/Südamerika/Peru		27.10.1997
	97.31:1	Rollstempel	Amerika/Zentralamerika/-/unbekannt		11.11.1997
	97.31:2	Spinnwirtel	Amerika/Zentralamerika/-/unbekannt		11.11.1997
	97.31:3	Kugeltopf	Amerika/Zentralamerika/-/unbekannt		11.11.1997
	97.31:4	Dreibein	Amerika/Zentralamerika/-/unbekannt		11.11.1997

Please note that term designations in this list have been identified as faulty, outdated or as racist abuse since the inventories' original conception.

Bild	Inventarnummer	Objektbezeichnung	Herkunft	Ethnie	Eingangsdatum
	97.31:5	Steinbeilklinge	Amerika/Zentralamerika/-/unbekannt		11.11.1997
	97.42:1	Gürtel aus Paraguay	Amerika/Südamerika/Paraguay		17.1.1997
	97.43:1	Breiter, gewebter Gürtel mit geflochtenen Enden	Amerika/Zentralamerika/Guatemala		8.7.1997
	97.43:2	Breiter, gewebter Gürtel mit geflochtenen Enden	Amerika/Zentralamerika/Guatemala		8.7.1997
	97.43:3	Deckchen (Set) aus naturbrauner Baumwolle	Amerika/Zentralamerika/Guatemala		8.7.1997
	97.43:4	Deckchen (Set) aus naturbrauner Baumwolle	Amerika/Zentralamerika/Guatemala		8.7.1997
	97.43:5	Deckchen (Set) aus naturbrauner Baumwolle	Amerika/Zentralamerika/Guatemala		8.7.1997
	97.43:6	Deckchen (Set) aus naturbrauner Baumwolle	Amerika/Zentralamerika/Guatemala		8.7.1997
	97.43:7	Deckchen (Set) aus naturbrauner Baumwolle	Amerika/Zentralamerika/Guatemala		8.7.1997
	98.14:1	Bluse nicht gebrauchsfertig, Frauenbluse nicht gebrauchsfertig, blusenartiges Obergewand für Frauen	Amerika/Zentralamerika/Guatemala/Alta Verapaz/San Pedro Carchá	<Amerika>/<Mittelamerika>/Maya/Kekchí (Maya)	
	98.14:2	Bluse nicht gebrauchsfertig, Frauenbluse nicht gebrauchsfertig, blusenartiges Obergewand für Frauen	Amerika/Zentralamerika/Guatemala/Alta Verapaz/San Pedro Carchá	<Amerika>/<Mittelamerika>/Maya/Kekchí (Maya)	
	98.14:3	Bluse nicht gebrauchsfertig, Frauenbluse nicht gebrauchsfertig, blusenartiges Obergewand für Frauen	Amerika/Zentralamerika/Guatemala/Alta Verapaz/San Pedro Carchá	<Amerika>/<Mittelamerika>/Maya/Kekchí (Maya)	
	98.14:4	Bluse nicht gebrauchsfertig, Frauenbluse nicht gebrauchsfertig, blusenartiges Obergewand für Frauen	Amerika/Zentralamerika/Guatemala/Alta Verapaz/San Pedro Carchá	<Amerika>/<Mittelamerika>/Maya/Kekchí (Maya)	
	98.14:5	Bluse nicht gebrauchsfertig, Frauenbluse nicht gebrauchsfertig, blusenartiges Obergewand für Frauen	Amerika/Zentralamerika/Guatemala/Alta Verapaz/San Pedro Carchá	<Amerika>/<Mittelamerika>/Maya/Kekchí (Maya)	
	98.14:6	Bluse nicht gebrauchsfertig, Frauenbluse nicht gebrauchsfertig, blusenartiges Obergewand für Frauen	Amerika/Zentralamerika/Guatemala/Alta Verapaz/San Pedro Carchá	<Amerika>/<Mittelamerika>/Maya/Kekchí (Maya)	
	98.14:7	Bluse nicht gebrauchsfertig, Frauenbluse nichtgebrauchsfertig, blusenartiges Obergewand für Frauen	Amerika/Zentralamerika/Guatemala/Alta Verapaz/San Pedro Carchá	<Amerika>/<Mittelamerika>/Maya/Kekchí (Maya)	
	98.14:8	Bluse nicht gebrauchsfertig, Frauenbluse nicht gebrauchsfertig, blusenartiges Obergewand für Frauen	Amerika/Zentralamerika/Guatemala/Alta Verapaz/San Pedro Carchá	<Amerika>/<Mittelamerika>/Maya/Kekchí (Maya)	
	98.14:9	Bluse nicht gebrauchsfertig, Frauenbluse nicht gebrauchsfertig, blusenartiges	Amerika/Zentralamerika/Guatemala/Alta Verapaz/San Pedro Carchá	<Amerika>/<Mittelamerika>/Maya/Ke	

Please note that many designations in this list have been identified as faulty, outdated or as racist abuse since the inventories' original conception.

Bild	Inventarnummer	Objektbezeichnung	Herkunft	Ethnie	Eingangsdatum
		Obergewand für Frauen		kchí (Maya)	
	98.14:10	Bluse nicht gebrauchsfertig, Frauenbluse nicht gebrauchsfertig, blusenartiges Obergewand für Frauen	Amerika/Zentralamerika/Guatemala/Alta Verapaz/San Pedro Carchá	<Amerika>/<Mittelamerika>/Maya/Kekchí (Maya)	
	98.14:11	Bluse nicht gebrauchsfertig, Frauenbluse nichtgebrauchsfertig, blusenartiges Obergewand für Frauen	Amerika/Zentralamerika/Guatemala/Alta Verapaz/San Pedro Carchá	<Amerika>/<Mittelamerika>/Maya/Kekchí (Maya)	
	98.14:12	Bluse nicht gebrauchsfertig, Frauenbluse nicht gebrauchsfertig, blusenartiges Obergewand für Frauen	Amerika/Zentralamerika/Guatemala/Alta Verapaz/San Pedro Carchá; San Juan Chamelcó	<Amerika>/<Mittelamerika>/Maya/Kekchí (Maya)	
	98.14:13	Blusenfragment, Fragment von Frauenbluse, blusenartiges Obergewand für Frauen	Amerika/Zentralamerika/Guatemala/Alta Verapaz/Tamahú	<Amerika>/<Mittelamerika>/Maya/Pokomchí (Maya)	
	98.14:14	Blusenfragment?, Fragment von Frauenbluse?, blusenartiges Obergewand für Frauen	Amerika/Zentralamerika/Guatemala/Alta Verapaz/San Pedro Carchá	<Amerika>/<Mittelamerika>/Maya/Kekchí (Maya)	
	98.14:15	Fragment von Huipilbahn	Amerika/Zentralamerika/Guatemala/Alta Verapaz/San Pedro Carchá	<Amerika>/<Mittelamerika>/Maya/Kekchí (Maya)	
	98.14:16	Blusenfragment, Fragment von Frauenbluse, blusenartiges Obergewand für Frauen	Amerika/Zentralamerika/Guatemala/Alta Verapaz/San Pedro Carchá	<Amerika>/<Mittelamerika>/Maya/Kekchí (Maya)	
	98.14:17	Blusenfragment, Fragment von Frauenbluse, blusenartiges Obergewand für Frauen	Amerika/Zentralamerika/Guatemala/Alta Verapaz/Tactic	<Amerika>/<Mittelamerika>/Maya/Pokomchí (Maya)	
	98.14:18	Textilfragment	Amerika/Zentralamerika/Guatemala/Alta Verapaz/Tactic	<Amerika>/<Mittelamerika>/Maya/Pokomchí (Maya)	
	98.14:19	Bahn für Mädchenbluse, blusenartiges Obergewand für Mädchen	Amerika/Zentralamerika/Guatemala/Alta Verapaz/Tamahú	<Amerika>/<Mittelamerika>/Maya/Pokomchí (Maya)	
	98.14:20	Blusenbahn, Bahn für Frauenbluse	Amerika/Zentralamerika/Guatemala/Alta Verapaz/Tucurú	<Amerika>/<Mittelamerika>/Maya/Pokomchí (Maya)	
	98.14:21	Blusenbahn, Bahn für Mädchenbluse, blusenartiges Obergewand für Mädchen	Amerika/Zentralamerika/Guatemala/Alta Verapaz/Cobán	<Amerika>/<Mittelamerika>/Maya/Kekchí (Maya)	
	98.14:22	Blusenfragment, Fragment von Frauenbluse, blusenartiges Obergewand von Frauen	Amerika/Zentralamerika/Guatemala/Alta Verapaz/Tamahú	<Amerika>/<Mittelamerika>/Maya/Pokomchí (Maya)	
	98.14:23	Blusenbahn, Bahn für Frauenbluse, blusenartiges Obergewand für Frauen	Amerika/Zentralamerika/Guatemala/Alta Verapaz/San Pedro Carchá	<Amerika>/<Mittelamerika>/Maya/Kekchí (Maya)	

Please note that many designations in this list have been identified as faulty, outdated, or as racist abuse since the inventories' original conception.

Bild	Inventarnummer	Objektbezeichnung	Herkunft	Ethnie	Eingangsdatum
	98.14:24	Blusenbahn, Bahn für Frauenbluse, blusenartiges Obergewand für Frauen	Amerika/Zentralamerika/Guatemala/Alta Verapaz/San Pedro Carchá	<Amerika>/<Mittelamerika>/Maya/Kekchí (Maya)	
	98.14:25	Blusenbahn, Bahn für Frauenbluse, blusenartiges Obergewand für Frauen	Amerika/Zentralamerika/Guatemala/Alta Verapaz/Tactic	<Amerika>/<Mittelamerika>/Maya/Pokomchí (Maya)	
	98.14:26	Blusenfragment (von zwei Bahnen,) Fragment von Frauenbluse, blusenartiges Obergewand für Frauen	Amerika/Zentralamerika/Guatemala/Alta Verapaz/Cobán	<Amerika>/<Mittelamerika>/Maya/Kekchí (Maya)	
	98.14:27	Blusenbahn, Bahn für Frauenbluse, blusenartiges Obergewand für Frauen	Amerika/Zentralamerika/Guatemala/Alta Verapaz/San Pedro Carchá	<Amerika>/<Mittelamerika>/Maya/Kekchí (Maya)	
	98.14:28	Blusenfragment, Fragment von Frauenbluse, blusenartiges Obergewand für Frauen	Amerika/Zentralamerika/Guatemala/Alta Verapaz/Tactic	<Amerika>/<Mittelamerika>/Maya/Pokomchí (Maya)	
	98.14:29	Bahn für Frauenbluse, blusenartiges Obergewand für Frauenbahn	Amerika/Zentralamerika/Guatemala/Alta Verapaz/San Miguel Chicaj	<Amerika>/<Mittelamerika>/Maya/Pokomchí (Maya)	
	98.14:30	Blusenfragment, Fragment von Frauenbluse	Amerika/Zentralamerika/Guatemala/Alta Verapaz/Tucurú	<Amerika>/<Mittelamerika>/Maya/Pokomchí (Maya)	
	98.14:31	Blusenbahn, Bahn für Frauenbluse, blusenartiges Obergewand für Frauen	Amerika/Zentralamerika/Guatemala/Alta Verapaz/Tactic	<Amerika>/<Mittelamerika>/Maya/Pokomchí (Maya)	
	98.14:32	Blusenfragment, Fragment von Frauenbluse, blusenartiges Obergewand für Frauen	Amerika/Zentralamerika/Guatemala/Alta Verapaz/Tamahú	<Amerika>/<Mittelamerika>/Maya/Pokomchí (Maya)	
	98.14:33	Textilfragment	Amerika/Zentralamerika/Guatemala/Alta Verapaz/Tamahú	<Amerika>/<Mittelamerika>/Maya/Pokomchí (Maya)	
	98.14:34	Blusenbahn, Bahn für Frauenbluse, blusenartiges Obergewand für Frauen	Amerika/Zentralamerika/Guatemala/Alta Verapaz/San Pedro Carchá	<Amerika>/<Mittelamerika>/Maya/Pokomchí (Maya)	
	98.14:35	Bahn für Frauenbluse, blusenartiges Obergewand für Frauen	Amerika/Zentralamerika/Guatemala/Alta Verapaz/San Miguel Charcaj	<Amerika>/<Mittelamerika>/Maya/Pokomchí (Maya)	
	98.14:36	Blusenbahn, Bahn für Frauenbluse, blusenartiges Obergewand für Frauen	Amerika/Zentralamerika/Guatemala/Alta Verapaz/Tamahú	<Amerika>/<Mittelamerika>/Maya/Pokomchí (Maya)	
	98.14:37	Blusenbahn, Bahn für Frauenbluse, blusenartiges Obergewand für Frauen	Amerika/Zentralamerika/Guatemala/Alta Verapaz/San Pedro Carchá	<Amerika>/<Mittelamerika>/Maya/Kekchí (Maya)	
	98.14:38	Blusenbahn mit Kragenausschnitt, Bahn	Amerika/Zentralamerika/Guatemala/Alta	<Amerika>/<Mittel	

Please note that insulting designations in the list have been identified as faulty, outdated or racist abuse since the inventions, ongoing corruption.

Bild	Inventarnummer	Objektbezeichnung	Herkunft	Ethnie	Eingangsdatum
		für Frauenbluse, blusenartiges Obergewand für Frauen	Verapaz/Cobán	amerika>/Maya/Kekchí (Maya)	
	98.14:39	Blusenbahn, Bahn für Frauenbluse, blusenartiges Obergewand für Frauen	Amerika/Zentralamerika/Guatemala/Alta Verapaz/San Pedro Carchá	<Amerika>/<Mittelamerika>/Maya/Kekchí (Maya)	
	98.14:40	Blusenbahn, Bahn für Frauenbluse, blusenartiges Obergewand für Frauen	Amerika/Zentralamerika/Guatemala/Alta Verapaz/San Pedro Carchá	<Amerika>/<Mittelamerika>/Maya/Kekchí (Maya)	
	98.14:41	Blusenbahn, Bahn für Frauenbluse, blusenartiges Obergewand für Frauen	Amerika/Zentralamerika/Guatemala/Alta Verapaz/San Pedro Carchá	<Amerika>/<Mittelamerika>/Maya/Kekchí (Maya)	
	98.14:42	Blusenbahn, Bahn für Frauenbluse, blusenartiges Obergewand für Frauen	Amerika/Zentralamerika/Guatemala/Alta Verapaz/San Pedro Carchá	<Amerika>/<Mittelamerika>/Maya/Kekchí (Maya)	
	98.14:43 dop 1	Umschlagtuch	Amerika/Zentralamerika/Guatemala/Alta Verapaz/San Pedro Carchá	<Amerika>/<Mittelamerika>/Maya/Kekchí (Maya)	
	98.14:43a	Blusenbahn, Bahn für Frauenbluse, blusenartiges Obergewand für Frauen	Amerika/Zentralamerika/Guatemala/Alta Verapaz/San Pedro Carchá	<Amerika>/<Mittelamerika>/Maya/Kekchí (Maya)	1.1990
	98.14:44	Umschlagtuch	Amerika/Zentralamerika/Guatemala/Alta Verapaz/Cobán	<Amerika>/<Mittelamerika>/Maya/Kekchí (Maya)	
	98.14:45	Umschlagtuch	Amerika/Zentralamerika/Guatemala/Alta Verapaz/Cobán	<Amerika>/<Mittelamerika>/Maya/Kekchí (Maya)	
	98.14:46	Umschlagtuch	Amerika/Zentralamerika/Guatemala/Alta Verapaz/Cobán	<Amerika>/<Mittelamerika>/Maya/Kekchí (Maya)	
	98.14:47	Bluse unfertig, Frauenbluse unfertig, blusenartiges Obergewand für Frauen, unfertig	Amerika/Zentralamerika/Guatemala/Alta Verapaz/San Juan Chamelco	<Amerika>/<Mittelamerika>/Maya/Kekchí (Maya)	
	98.14:48	Huipil, unfertig	Amerika/Zentralamerika/Guatemala/Alta Verapaz/San Juan Chamelco	<Amerika>/<Mittelamerika>/Maya/Kekchí (Maya)	
	98.14:49	Huipil, unfertig	Amerika/Zentralamerika/Guatemala/Alta Verapaz/San Juan Chamelco	<Amerika>/<Mittelamerika>/Maya/Kekchí (Maya)	
	98.14:50	Huipil, unfertig	Amerika/Zentralamerika/Guatemala/Alta Verapaz/San Juan Chamelco	<Amerika>/<Mittelamerika>/Maya/Kekchí (Maya)	
	98.14:51	Huipil, unfertig	Amerika/Zentralamerika/Guatemala/Alta Verapaz/San Juan Chamelco	<Amerika>/<Mittelamerika>/Maya/Ke	

Please note that many designations in this list have been identified as racist, outdated or as racist abuse since the inventories original collection.

Bild	Inventarnummer	Objektbezeichnung	Herkunft	Ethnie	Eingangsdatum
				kchí (Maya)	
	98.14:52	Huipil	Amerika/Zentralamerika/Guatemala/Alta Verapaz/San Juan Chamelco	<Amerika>/<Mittelamerika>/Maya/Kekchí (Maya)	
	98.14:53	Huipil, unfertig	Amerika/Zentralamerika/Guatemala/Alta Verapaz/San Juan Chamelco	<Amerika>/<Mittelamerika>/Maya/Kekchí (Maya)	
	98.14:54	Bluse nicht gebrauchsfertig, Frauenbluse nicht gebrauchsfertig, blusenartiges Obergewand für Frauen	Amerika/Zentralamerika/Guatemala/Alta Verapaz/San Juan Chamelco	<Amerika>/<Mittelamerika>/Maya/Kekchí (Maya)	
	98.14:55	Huipil, unfertig	Amerika/Zentralamerika/Guatemala/Alta Verapaz/San Juan Chamelco	<Amerika>/<Mittelamerika>/Maya/Kekchí (Maya)	
	98.14:56	Huipil, unfertig	Amerika/Zentralamerika/Guatemala/Alta Verapaz/San Juan Chamelco	<Amerika>/<Mittelamerika>/Maya/Kekchí (Maya)	
	98.14:57	Servilleta, Handtuch oder Schürze	Amerika/Zentralamerika/Guatemala/Alta Verapaz/San Juan Chamelco	<Amerika>/<Mittelamerika>/Maya/Kekchí (Maya)	
	98.14:58	Servilleta, Handtuch oder Schürze	Amerika/Zentralamerika/Guatemala/Alta Verapaz/San Juan Chamelco	<Amerika>/<Mittelamerika>/Maya/Kekchí (Maya)	
	98.14:59	Zeremonialtuch, Gürtel?	Amerika/Zentralamerika/Guatemala/Alta Verapaz/Tucurú	<Amerika>/<Mittelamerika>/Maya/Pokomchí (Maya)	
	98.14:60	Huipil	Amerika/Zentralamerika/Guatemala/Alta Verapaz/Sanimtacá / Cobán	<Amerika>/<Mittelamerika>/Maya/Kekchí (Maya)	
	98.14:61	Huipil	Amerika/Zentralamerika/Guatemala/Alta Verapaz/Tamahú	<Amerika>/<Mittelamerika>/Maya/Pokomchí (Maya)	
	98.14:62	Huipil	Amerika/Zentralamerika/Guatemala/Alta Verapaz/Tamahú	<Amerika>/<Mittelamerika>/Maya/Pokomchí (Maya)	
	98.14:63	Huipil	Amerika/Zentralamerika/Guatemala/Alta Verapaz/Tamahú	<Amerika>/<Mittelamerika>/Maya/Pokomchí (Maya)	
	98.14:64	Frauenbluse, blusenartiges Obergewand für Frauen	Amerika/Zentralamerika/Guatemala/Alta Verapaz		
	98.14:65	Frauenbluse, blusenartiges Obergewand für Frauen	Amerika/Zentralamerika/Guatemala/Alta Verapaz		
	98.14:66	Huipil aus weißer Spitze	Amerika/Zentralamerika/Guatemala/Alta Verapaz		

Please note that many designations in this list have been identified as faulty, outdated and/or as racist abuse since the inventories' original conception.

Bild	Inventarnummer	Objektbezeichnung	Herkunft	Ethnie	Eingangsdatum
	98.14:67	Huipil	Amerika/Zentralamerika/Guatemala/Alta Verapaz/Sanimtacá / Cobán	<Amerika>/<Mittelamerika>/Maya/Kekchí (Maya)	
	98.14:68	Huipil	Amerika/Zentralamerika/Guatemala/Alta Verapaz/Sanimtacá / Cobán	<Amerika>/<Mittelamerika>/Maya/Kekchí (Maya)	
	98.14:69	Huipil	Amerika/Zentralamerika/Guatemala/Alta Verapaz/Sanimtacá / Cobán	<Amerika>/<Mittelamerika>/Maya/Kekchí (Maya)	
	98.14:70	Huipil	Amerika/Zentralamerika/Guatemala/Alta Verapaz/Sanimtacá / Cobán	<Amerika>/<Mittelamerika>/Maya/Kekchí (Maya)	
	98.14:71	Huipil	Amerika/Zentralamerika/Guatemala/Alta Verapaz/Sanimtacá / Cobán	<Amerika>/<Mittelamerika>/Maya/Kekchí (Maya)	
	98.14:72	Huipil	Amerika/Zentralamerika/Guatemala/Alta Verapaz/Sanimtacá / Cobán	<Amerika>/<Mittelamerika>/Maya/Kekchí (Maya)	
	98.14:73	Huipil	Amerika/Zentralamerika/Guatemala/Alta Verapaz/Sanimtacá / Cobán	<Amerika>/<Mittelamerika>/Maya/Kekchí (Maya)	
	98.14:74	Huipil	Amerika/Zentralamerika/Guatemala/Alta Verapaz/Sanimtacá / Cobán	<Amerika>/<Mittelamerika>/Maya/Kekchí (Maya)	
	98.14:75	Huipil	Amerika/Zentralamerika/Guatemala/Alta Verapaz/Cobán	<Amerika>/<Mittelamerika>/Maya/Kekchí (Maya)	
	98.14:76	Haarband	Amerika/Zentralamerika/Guatemala/Alta Verapaz/Cobán	<Amerika>/<Mittelamerika>/Maya/Kekchí (Maya)	
	98.14:77	Huipil	Amerika/Zentralamerika/Guatemala/Alta Verapaz/Sanimtacá / Cobán	<Amerika>/<Mittelamerika>/Maya/Kekchí (Maya)	
	98.14:78	Huipil	Amerika/Zentralamerika/Guatemala/Alta Verapaz/Sanimtacá / Cobán	<Amerika>/<Mittelamerika>/Maya/Kekchí (Maya)	
	98.14:79	Huipil	Amerika/Zentralamerika/Guatemala/Alta Verapaz/Cobán	<Amerika>/<Mittelamerika>/Maya/Kekchí (Maya)	
	98.14:80	Huipil	Amerika/Zentralamerika/Guatemala/Alta Verapaz/Cobán	<Amerika>/<Mittelamerika>/Maya/Kekchí (Maya)	
	98.14:81	Huipil, Frauenbluse	Amerika/Zentralamerika/Guatemala/Alta	<Amerika>/<Mittel	

Please note that many designations in this list have been identified as faulty, outdated or as racist abuse since the inventories coming into existence.

Bild	Inventarnummer	Objektbezeichnung	Herkunft	Ethnie	Eingangsdatum
			Verapaz/Cobán	amerika>/Maya/Kekchí (Maya)	
	98.14:82	rauenbluse, blusenartiges Obergewand für Frauen	Amerika/Zentralamerika/Guatemala/Alta Verapaz/Cobán	<Amerika>/<Mittelamerika>/Maya/Kekchí (Maya)	
	98.14:83	Frauenbluse, blusenartiges Obergewand für Frauen	Amerika/Zentralamerika/Guatemala/Baja Verapaz/Rabinal	<Amerika>/<Mittelamerika>/Maya/Quiché (Maya)	
	98.14:84	Blusenbahn, Bahn für Frauenbluse, blusenartiges Obergewand für Frauen	Amerika/Zentralamerika/Guatemala/Alta Verapaz/San Juan Chamelco	<Amerika>/<Mittelamerika>/Maya/Pokomchí (Maya)	
	98.14:85	Fragment von Frauenbluse	Amerika/Zentralamerika/Guatemala/Alta Verapaz/Tamahú	<Amerika>/<Mittelamerika>/Maya/Pokomchí (Maya)	
	98.14:86	Mädchenbluse, blusenartiges Obergewand für Mädchen	Amerika/Zentralamerika/Guatemala/Alta Verapaz/Tactic	<Amerika>/<Mittelamerika>/Maya/Pokomchí (Maya)	
	98.14:87	Fragment von Frauenbluse	Amerika/Zentralamerika/Guatemala/Alta Verapaz/Tactic	<Amerika>/<Mittelamerika>/Maya/Pokomchí (Maya)	
	98.14:88	Fragment von Frauenbluse	Amerika/Zentralamerika/Guatemala/Alta Verapaz/Tamahú	<Amerika>/<Mittelamerika>/Maya/Pokomchí (Maya)	
	98.14:89	Blusenfragment, Fragment von Frauenbluse, blusenartiges Obergewand für Frauen	Amerika/Zentralamerika/Guatemala/Alta Verapaz/San Pedro Carchá	<Amerika>/<Mittelamerika>/Maya/Kekchí (Maya)	
	98.14:90	Blusenfragment, Fragment von Frauenbluse, blusenartiges Obergewand für Frauen	Amerika/Zentralamerika/Guatemala/Alta Verapaz/San Juan Chamelco; Sanimtacá	<Amerika>/<Mittelamerika>/Maya/Kekchí (Maya) (?)	
	98.14:91	Blusenfragment, Fragment von Frauenbluse, blusenartiges Obergewand für Frauen	Amerika/Zentralamerika/Guatemala/Alta Verapaz/San Pedro Carchá	<Amerika>/<Mittelamerika>/Maya/Kekchí (Maya)	
	98.14:92	Fragment von Frauenbluse	Amerika/Zentralamerika/Guatemala/Alta Verapaz/Tactic	<Amerika>/<Mittelamerika>/Maya/Pokomchí (Maya)	
	98.14:93	Fragment von Frauenbluse	Amerika/Zentralamerika/Guatemala/Alta Verapaz/Tactic	<Amerika>/<Mittelamerika>/Maya/Pokomchí (Maya)	
	98.14:94	Blusenfragment, Fragment von Frauenbluse, blusenartiges Obergewand für Frauen	Amerika/Zentralamerika/Guatemala/Alta Verapaz/Sanimtacá	<Amerika>/<Mittelamerika>/Maya/Kekchí (Maya)	
	98.14:95	Blusenfragment, Fragment von Frauenbluse, blusenartiges Obergewand	Amerika/Zentralamerika/Guatemala/Alta Verapaz/San Pedro Carchá	<Amerika>/<Mittelamerika>/Maya/Ke	

Please note that many designations in this list have been identified as faulty, outdated or as racist abuse since the inventories original description.

Bild	Inventarnummer	Objektbezeichnung	Herkunft	Ethnie	Eingangsdatum
		für Frauen		kchí (Maya)	
	98.14:96	Blusenfragment, Fragment von Frauenbluse, blusenartiges Obergewand für Frauen	Amerika/Zentralamerika/Guatemala/Alta Verapaz/San Pedro Carchá	<Amerika>/<Mittelamerika>/Maya/Kekchí (Maya)	
	98.14:97	Blusenfragment, Fragment von Frauenbluse, blusenartiges Obergewand für Frauen	Amerika/Zentralamerika/Guatemala/Alta Verapaz/San Pedro Carchá; Senahu u.a.		
	98.14:98	Blusenfragment, Fragment von Frauenbluse, blusenartiges Obergewand für Frauen	Amerika/Zentralamerika/Guatemala/Alta Verapaz/San Pedro Carchá; Senahu u.a.		
	98.14:99	Blusenfragment, Fragment von Frauenbluse, blusenartiges Obergewand für Frauen	Amerika/Zentralamerika/Guatemala/Alta Verapaz/San Pedro Carchá; Senahu u.a., vermutl. Cobán	<Amerika>/<Mittelamerika>/Maya/Kekchí (Maya)	
	98.14:100	Blusenfragment, Fragment von Frauenbluse, blusenartiges Obergewand für Frauen	Amerika/Zentralamerika/Guatemala/Alta Verapaz/San Pedro Carchá; Senahu u.a., vermutl. Cobán	<Amerika>/<Mittelamerika>/Maya/Kekchí (Maya)	
	98.14:101	Blusenfragment, Fragment von Frauenbluse, blusenartiges Obergewand für Frauen	Amerika/Zentralamerika/Guatemala/Alta Verapaz/San Pedro Carchá; Senahu u.a., evtl. Cobán		
	98.14:102	Blusenfragment?, Fragment von Frauenbluse?, blusenartiges Obergewand für Frauen	Amerika/Zentralamerika/Guatemala/Alta Verapaz/San Pedro Carchá, evtl. Cobán	<Amerika>/<Mittelamerika>/Maya/Kekchí (Maya)	
	98.14:103	Kragenborte, Blusenfragment, Fragment von Frauenbluse	Amerika/Zentralamerika/Guatemala/Alta Verapaz/Cobán	<Amerika>/<Mittelamerika>/Maya/Kekchí (Maya)	
	98.14:104	Fragment von Frauenbluse	Amerika/Zentralamerika/Guatemala/Alta Verapaz/Tactic		
	98.14:105	Fragment von Frauenbluse	Amerika/Zentralamerika/Guatemala/Alta Verapaz/Tactic	<Amerika>/<Mittelamerika>/Maya/Kekchí (Maya)	
	98.14:106	Zierborte, Blusenfragment, Fragment von Frauenbluse	Amerika/Zentralamerika/Guatemala/Alta Verapaz/Cobán	<Amerika>/<Mittelamerika>/Maya/Kekchí (Maya)	
	98.14:107	Blusenfragment, Fragment von Frauenbluse, blusenartiges Obergewand für Frauen	Amerika/Zentralamerika/Guatemala/Alta Verapaz/San Pedro Carchá	<Amerika>/<Mittelamerika>/Maya/Kekchí (Maya) (?)	
	98.14:108	Blusenfragment, Fragment von Frauenbluse, blusenartiges Obergewand für Frauen	Amerika/Zentralamerika/Guatemala/Alta Verapaz/San Pedro Carchá	<Amerika>/<Mittelamerika>/Maya/Kekchí (Maya) (?)	
	98.14:109	Fragment von Frauenbluse	Amerika/Zentralamerika/Guatemala/Alta Verapaz/Tactic, Cobán	<Amerika>/<Mittelamerika>/Maya/Kekchí (Maya)	
	98.14:110	Fragment von Frauenbluse	Amerika/Zentralamerika/Guatemala/Alta	<Amerika>/<Mittel	

Please note that many descriptions in this list have been identified as faulty, outdated, or as racist abuse since the inventories' original conception.

Bild	Inventarnummer	Objektbezeichnung	Herkunft	Ethnie	Eingangsdatum
			Verapaz/Tactic, Cobán	amerika>/Maya/Kekchí (Maya)(?)	
	98.14:111	Frauenbluse nicht gebrauchsfertig, blusenartiges Obergewand für Frauen	Amerika/Zentralamerika/Guatemala/Baja Verapaz/Rabinal	<Amerika>/<Mittelamerika>/Maya/Quiché (Maya)	
	98.14:112	Bluse, Frauenbluse, blusenartiges Obergewand für Frauen	Amerika/Zentralamerika/Guatemala/Alta Verapaz/Tactic	<Amerika>/<Mittelamerika>/Maya/Pokomchí (Maya)	
	98.14:113	Bluse, Frauenbluse, blusenartiges Obergewand für Frauen	Amerika/Zentralamerika/Guatemala/Alta Verapaz/Tactic	<Amerika>/<Mittelamerika>/Maya/Pokomchí (Maya)	
	98.14:114	Frauenbluse, blusenartiges Obergewand für Frauen	Amerika/Zentralamerika/Guatemala/Alta Verapaz/Tamahú	<Amerika>/<Mittelamerika>/Maya/Pokomchí (Maya)	
	98.14:115	Bluse nicht gebrauchsfertig, Frauenbluse nichtgebrauchsfertig, blusenartiges Obergewand für Frauen	Amerika/Zentralamerika/Guatemala/Alta Verapaz/San Pedro Carchá	<Amerika>/<Mittelamerika>/Maya/Pokomchí (Maya)	
	98.14:116	Frauenbluse nicht gebrauchsfertig, blusenartiges Obergewand für Frauen	Amerika/Zentralamerika/Guatemala/Alta Verapaz/Tactic	<Amerika>/<Mittelamerika>/Maya/Pokomchí (Maya)	
	98.14:117	Frauenbluse, blusenartiges Obergewand für Frauen	Amerika/Zentralamerika/Guatemala/Alta Verapaz/Tactic	<Amerika>/<Mittelamerika>/Maya/Pokomchí (Maya)	
	98.14:118	Frauenbluse, blusenartiges Obergewand für Frauen	Amerika/Zentralamerika/Guatemala/Alta Verapaz/Tactic; Tamahú	<Amerika>/<Mittelamerika>/Maya/Pokomchí (Maya)	
	98.14:119	Frauenbluse, blusenartiges Obergewand für Frauen	Amerika/Zentralamerika/Guatemala/Alta Verapaz/Tactic	<Amerika>/<Mittelamerika>/Maya/Pokomchí (Maya)	
	98.14:120	Bluse, Frauenbluse, blusenartiges Obergewand für Frauen	Amerika/Zentralamerika/Guatemala/Alta Verapaz/Tactic	<Amerika>/<Mittelamerika>/Maya/Pokomchí (Maya)	
	98.14:121	Bluse, Frauenbluse, blusenartiges Obergewand für Frauen	Amerika/Zentralamerika/Guatemala/Alta Verapaz/Tactic	<Amerika>/<Mittelamerika>/Maya/Pokomchí (Maya)	
	98.14:122	Frauenbluse, blusenartiges Obergewand für Frauen	Amerika/Zentralamerika/Guatemala/Alta Verapaz/Tamahú	<Amerika>/<Mittelamerika>/Maya/Pokomchí (Maya)	
	98.14:123	Bluse, Frauenbluse, blusenartiges Obergewand für Frauen	Amerika/Zentralamerika/Guatemala/Alta Verapaz/Tactic	<Amerika>/<Mittelamerika>/Maya/Pokomchí (Maya)	
	98.14:124	Bluse, Frauenbluse, blusenartiges Obergewand für Frauen	Amerika/Zentralamerika/Guatemala/Alta Verapaz/San Pedro Carchá	<Amerika>/<Mittelamerika>/Maya/Ke	

Please note that many designations in this list have been identified as faulty, outdated or as racist abuse since the inventories original description.

Bild	Inventarnummer	Objektbezeichnung	Herkunft	Ethnie	Eingangsdatum
				kchí (Maya)	
	98.14:125	Bluse, Frauenbluse, blusenartiges Obergewand für Frauen	Amerika/Zentralamerika/Guatemala/Alta Verapaz/Tactic	<Amerika>/<Mittelamerika>/Maya/Pokomchí (Maya)	
	98.14:126	Frauenbluse, blusenartiges Obergewand für Frauen	Amerika/Zentralamerika/Guatemala/Alta Verapaz/Tamahú	<Amerika>/<Mittelamerika>/Maya/Pokomchí (Maya)	
	98.14:127	Bluse, Frauenbluse, blusenartiges Obergewand für Frauen	Amerika/Zentralamerika/Guatemala/Baja Verapaz/San Miguel Chicaj	<Amerika>/<Mittelamerika>/Maya/Quiché (Maya)	
	98.14:128	Bluse aus europäischem Stoff, Frauenbluse aus europäischem Stoff, blusenartiges Obergewand für Frauen	Amerika/Zentralamerika/Guatemala/Alta Verapaz/San Cristóbal	<Amerika>/<Mittelamerika>/Maya/Pokomchí (Maya)	
	98.14:129	Bluse aus europäischem Stoff, Frauenbluse aus europäischem Stoff, blusenartiges Obergewand für Frauen	Amerika/Zentralamerika/Guatemala/Alta Verapaz/San Cristóbal	<Amerika>/<Mittelamerika>/Maya/Pokomchí (Maya)	
	98.14:130	Frauenbluse aus europäischem Stoff, blusenartiges Obergewand für Frauen	Amerika/Zentralamerika/Guatemala/Alta Verapaz/Cobán; Senahú	<Amerika>/<Mittelamerika>/Maya/Kekchí (Maya)	
	98.14:131	Bluse aus Industriegewebe, Frauenbluse aus Industriegewebe, blusenartiges Obergewand für Frauen	Amerika/Zentralamerika/Guatemala/Alta Verapaz/Cobán	<Amerika>/<Mittelamerika>/Maya/Kekchí (Maya)	
	98.14:132	Bluse aus Industriegewebe, Frauenbluse aus Industriegewebe, blusenartiges Obergewand für Frauen	Amerika/Zentralamerika/Guatemala/Alta Verapaz/Cobán	<Amerika>/<Mittelamerika>/Maya/Kekchí (Maya)	
	98.14:133	Bluse aus Industriespitze, Frauenbluse aus Industriespitze	Amerika/Zentralamerika/Guatemala/Alta Verapaz/Cobán	<Amerika>/<Mittelamerika>/Maya/Kekchí (Maya)	
	98.14:134	Bluse, Frauenbluse, blusenartiges Obergewand für Frauen	Amerika/Zentralamerika/Guatemala/Alta Verapaz/Senahú	<Amerika>/<Mittelamerika>/Maya/Kekchí (Maya)	
	98.14:135	Bluse, Frauenbluse, blusenartiges Obergewand für Frauen	Amerika/Zentralamerika/Guatemala/Alta Verapaz/Senahú	<Amerika>/<Mittelamerika>/Maya/Kekchí (Maya)	
	98.14:136	Bluse, Frauenbluse, blusenartiges Obergewand für Frauen	Amerika/Zentralamerika/Guatemala/Alta Verapaz/Senahú	<Amerika>/<Mittelamerika>/Maya/Kekchí (Maya)	
	98.14:137	Bluse, Frauenbluse, blusenartiges Obergewand für Frauen	Amerika/Zentralamerika/Guatemala/Alta Verapaz/Senahú	<Amerika>/<Mittelamerika>/Maya/Kekchí (Maya)	
	98.14:138	Bluse nicht gebrauchsfertig, Frauenbluse nicht gebrauchsfertig	Amerika/Zentralamerika/Guatemala/Alta Verapaz/Senahú	<Amerika>/<Mittelamerika>/Maya/Kekchí (Maya)	

Please note that many designations in this list have been identified as faulty, outdated or as racist abuse since the inventories' original conception.

Bild	Inventarnummer	Objektbezeichnung	Herkunft	Ethnie	Eingangsdatum
	98.14:139	Bluse, Frauenbluse, blusenartiges Obergewand für Frauen	Amerika/Zentralamerika/Guatemala/Alta Verapaz/Senahú	<Amerika>/<Mittelamerika>/Maya/Kekchí (Maya)	
	98.14:140	Bluse, Frauenbluse, blusenartiges Obergewand für Frauen	Amerika/Zentralamerika/Guatemala/Alta Verapaz/Senahú	<Amerika>/<Mittelamerika>/Maya/Kekchí (Maya)	
	98.14:141	Bluse, Frauenbluse, blusenartiges Obergewand für Frauen	Amerika/Zentralamerika/Guatemala/Alta Verapaz/Cobán	<Amerika>/<Mittelamerika>/Maya/Kekchí (Maya)	
	98.14:142	Bluse, Frauenbluse, blusenartiges Obergewand für Frauen	Amerika/Zentralamerika/Guatemala/Alta Verapaz/Cobán	<Amerika>/<Mittelamerika>/Maya/Kekchí (Maya)	
	98.14:143	Bluse, Frauenbluse, blusenartiges Obergewand für Frauen	Amerika/Zentralamerika/Guatemala/Alta Verapaz/Cobán	<Amerika>/<Mittelamerika>/Maya/Kekchí (Maya)	
	98.14:144	Bluse, Frauenbluse, blusenartiges Obergewand für Frauen	Amerika/Zentralamerika/Guatemala/Alta Verapaz/Cobán	<Amerika>/<Mittelamerika>/Maya/Kekchí (Maya)	
	98.14:145	Frauenbluse, blusenartiges Obergewand für Frauen	Amerika/Zentralamerika/Guatemala/Alta Verapaz/Cobán	<Amerika>/<Mittelamerika>/Maya/Kekchí (Maya)	
	98.14:146	Bluse, Frauenbluse, blusenartiges Obergewand für Frauen	Amerika/Zentralamerika/Guatemala/Alta Verapaz/Cobán	<Amerika>/<Mittelamerika>/Maya/Kekchí (Maya)	
	98.14:147	Bluse, Frauenbluse, blusenartiges Obergewand für Frauen	Amerika/Zentralamerika/Guatemala/Alta Verapaz/Cobán	<Amerika>/<Mittelamerika>/Maya/Kekchí (Maya)	
	98.14:148	Umschlagtuch	Amerika/Zentralamerika/Guatemala/Alta Verapaz/San Pedro Carchá	<Amerika>/<Mittelamerika>/Maya/Kekchí (Maya)	
	98.14:149	Umschlagtuch	Amerika/Zentralamerika/Guatemala/Alta Verapaz/San Pedro Carchá	<Amerika>/<Mittelamerika>/Maya/Kekchí (Maya)	
	98.14:150	Umschlagtuch	Amerika/Zentralamerika/Guatemala/Alta Verapaz/San Pedro Carchá	<Amerika>/<Mittelamerika>/Maya/Kekchí (Maya)	
	98.14:151	Umschlagtuch	Amerika/Zentralamerika/Guatemala/Alta Verapaz/San Pedro Carchá	<Amerika>/<Mittelamerika>/Maya/Kekchí (Maya)	
	98.14:152	Bluse nicht gebrauchsfertig, Frauenbluse nichtgebrauchsfertig	Amerika/Zentralamerika/Guatemala/Alta Verapaz/Tucurú	<Amerika>/<Mittelamerika>/Maya/Pokomchí (Maya)	
	98.14:153	Bluse, Frauenbluse, blusenartiges	Amerika/Zentralamerika/Guatemala/Alta	<Amerika>/<Mittel	

Please note that many designations in this list have been identified as faulty, outdated or as racist abuse since the inventions coming into circulation.

Bild	Inventarnummer	Objektbezeichnung	Herkunft	Ethnie	Eingangsdatum
		Obergewand für Frauen	Verapaz/Tucurú	amerika>/Maya/Pokomchí (Maya)	
	98.14:154	Bluse, Frauenbluse, blusenartiges Obergewand für Frauen	Amerika/Zentralamerika/Guatemala/Alta Verapaz/Tucurú	<Amerika>/<Mittelamerika>/Maya/Pokomchí (Maya)	
	98.14:155	Bluse, Frauenbluse, blusenartiges Obergewand für Frauen	Amerika/Zentralamerika/Guatemala/Alta Verapaz/Tucurú	<Amerika>/<Mittelamerika>/Maya/Pokomchí (Maya)	
	98.14:156	Bluse, Frauenbluse, blusenartiges Obergewand für Frauen	Amerika/Zentralamerika/Guatemala/Alta Verapaz/Tucurú	<Amerika>/<Mittelamerika>/Maya/Pokomchí (Maya)	
	98.14:157	Bluse nicht gebrauchsfertig, Frauenbluse nicht gebrauchsfertig blusenartiges Obergewand für Frauen	Amerika/Zentralamerika/Guatemala/Alta Verapaz/San Pedro Carchá / Aldea Chitix	<Amerika>/<Mittelamerika>/Maya/Kekchí (Maya)	
	98.14:158	Frauenbluse, blusenartiges Obergewand für Frauen	Amerika/Zentralamerika/Guatemala/Alta Verapaz/Tamahú	<Amerika>/<Mittelamerika>/Maya/Pokomchí (Maya)	
	98.14:159	Bluse nicht gebrauchsfertig, Frauenbluse nicht gebrauchsfertig, blusenartiges Obergewand für Frauen	Amerika/Zentralamerika/Guatemala/Alta Verapaz/San Pedro Carchá	<Amerika>/<Mittelamerika>/Maya/Kekchí (Maya)	
	98.14:160	Bluse nicht gebrauchsfertig, Frauenbluse nicht gebrauchsfertig, blusenartiges Obergewand für Frauen	Amerika/Zentralamerika/Guatemala/Alta Verapaz/San Pedro Carchá	<Amerika>/<Mittelamerika>/Maya/Kekchí (Maya)	
	98.14:161	Bluse unfertig, Frauenbluse unfertig, blusenartiges Obergewand für Frauen	Amerika/Zentralamerika/Guatemala/Alta Verapaz/San Pedro Carchá	<Amerika>/<Mittelamerika>/Maya/Kekchí (Maya)	
	98.14:162	Bluse unfertig, Frauenbluse unfertig, blusenartiges Obergewand für Frauen,	Amerika/Zentralamerika/Guatemala/Alta Verapaz/San Pedro Carchá	<Amerika>/<Mittelamerika>/Maya/Kekchí (Maya)	
	98.14:163	Bluse unfertig, Frauenbluse unfertig, blusenartiges Obergewand für Frauen,	Amerika/Zentralamerika/Guatemala/Alta Verapaz/San Pedro Carchá	<Amerika>/<Mittelamerika>/Maya/Kekchí (Maya)	
	98.14:164	Bluse unfertig, Frauenbluse unfertig, blusenartiges Obergewand für Frauen	Amerika/Zentralamerika/Guatemala/Alta Verapaz/San Pedro Carchá	<Amerika>/<Mittelamerika>/Maya/Kekchí (Maya)	
	98.14:165	Bluse unfertig, Frauenbluse unfertig, blusenartiges Obergewand für Frauen	Amerika/Zentralamerika/Guatemala/Alta Verapaz/San Pedro Carchá	<Amerika>/<Mittelamerika>/Maya/Kekchí (Maya)	
	98.14:166	Bluse unfertig, Frauenbluse unfertig, blusenartiges Obergewand für Frauen	Amerika/Zentralamerika/Guatemala/Alta Verapaz/San Pedro Carchá	<Amerika>/<Mittelamerika>/Maya/Kekchí (Maya)	
	98.14:167	Bluse unfertig, Frauenbluse unfertig, blusenartiges Oberteil für Frauen	Amerika/Zentralamerika/Guatemala/Alta Verapaz/San Juan Chamelco	<Amerika>/<Mittelamerika>/Maya/Ke	

Please note that many designations in this list have been identified as racist, outdated or as racist abuse since the inventories original conception.

Bild	Inventarnummer	Objektbezeichnung	Herkunft	Ethnie	Eingangsdatum
				kchí (Maya)	
	98.14:168	Bluse unfertig, Frauenlbuse unfertig, blusenartiges Obergewand für Frauen	Amerika/Zentralamerika/Guatemala/Alta Verapaz/San Juan Chamelco	<Amerika>/<Mittelamerika>/Maya/Kekchí (Maya)	
	98.14:169	Bluse unfertig, Frauenbluse unfertig, blusenartiges Obergewand für Frauen	Amerika/Zentralamerika/Guatemala/Alta Verapaz/San Juan Chamelco	<Amerika>/<Mittelamerika>/Maya/Kekchí (Maya)	
	98.14:170	Bluse unfertig, Frauenbluse unfertig, blusenartiges Obergewand für Frauen	Amerika/Zentralamerika/Guatemala/Alta Verapaz/San Juan Chamelco	<Amerika>/<Mittelamerika>/Maya/Kekchí (Maya)	
	98.14:171	Bluse unfertig, Frauenbluse unfertig, blusenartiges Obergewand für Frauen	Amerika/Zentralamerika/Guatemala/Alta Verapaz/San Juan Chamelco	<Amerika>/<Mittelamerika>/Maya/Kekchí (Maya)	
	98.14:172	Bluse unfertig, Frauenbluse unfertig, blusenartiges Obergewand für Frauen	Amerika/Zentralamerika/Guatemala/Alta Verapaz/San Juan Chamelco	<Amerika>/<Mittelamerika>/Maya/Kekchí (Maya)	
	98.14:173	Bluse unfertig, Frauenbluse unfertig, blusenartiges Obergewand für Frauen	Amerika/Zentralamerika/Guatemala/Alta Verapaz/San Juan Chamelco	<Amerika>/<Mittelamerika>/Maya/Kekchí (Maya)	
	98.14:174	Bluse unfertig, Frauenbluse unfertig, blusenartiges Obergewand für Frauen	Amerika/Zentralamerika/Guatemala/Alta Verapaz/San Juan Chamelco	<Amerika>/<Mittelamerika>/Maya/Kekchí (Maya)	
	98.14:175	Bluse unfertig, Frauenbluse unfertig, blusenartiges Obergewand für Frauen	Amerika/Zentralamerika/Guatemala/Alta Verapaz/San Juan Chamelco	<Amerika>/<Mittelamerika>/Maya/Kekchí (Maya)	
	98.14:176	Bluse unfertig, Frauenbluse unfertig, blusenartiges Obergewand für Frauen	Amerika/Zentralamerika/Guatemala/Alta Verapaz/Sanimtacá / Cobán	<Amerika>/<Mittelamerika>/Maya/Kekchí (Maya)	
	98.14:177	Bluse nach europäischem Schnitt aus Huipilstoff	Amerika/Zentralamerika/Guatemala/Alta Verapaz/Cobán	<Amerika>/<Mittelamerika>/Maya/Kekchí (Maya)	
	98.14:178	Bluse, Frauenbluse, blusenartiges Obergewand für Frauen	Amerika/Zentralamerika/Guatemala/Alta Verapaz/Cobán	<Amerika>/<Mittelamerika>/Maya/Kekchí (Maya)	
	98.14:179	Bluse, Frauenbluse, blusenartiges Obergewand für Frauen	Amerika/Zentralamerika/Guatemala/Alta Verapaz/Cobán	<Amerika>/<Mittelamerika>/Maya/Kekchí (Maya)	
	98.14:180	Bluse, Frauenbluse, blusenartiges Obergewand für Frauen	Amerika/Zentralamerika/Guatemala/Alta Verapaz/Cobán	<Amerika>/<Mittelamerika>/Maya/Kekchí (Maya)	
	98.14:181	Bluse, Frauenbluse, blusenartiges Obergewand für Frauen	Amerika/Zentralamerika/Guatemala/Alta Verapaz/Cobán	<Amerika>/<Mittelamerika>/Maya/Kekchí (Maya)	

Please note that many designations in this list have been identified as faulty, outdated and/or as racist abuse since the inventories' original conception.

Bild	Inventarnummer	Objektbezeichnung	Herkunft	Ethnie	Eingangsdatum
	98.14:182	Bluse, Frauenbluse, blusenartiges Obergewand für Frauen	Amerika/Zentralamerika/Guatemala/Alta Verapaz/Cobán	<Amerika>/<Mittelamerika>/Maya/Kekchí (Maya)	
	98.14:183	Bluse, Frauenbluse, blusenartiges Obergewand für Frauen	Amerika/Zentralamerika/Guatemala/Alta Verapaz/Cobán	<Amerika>/<Mittelamerika>/Maya/Kekchí (Maya)	
	98.14:184	Bluse, Frauenbluse, blusenartiges Obergewand für Frauen	Amerika/Zentralamerika/Guatemala/Alta Verapaz/Cobán	<Amerika>/<Mittelamerika>/Maya/Kekchí (Maya)	
	98.14:185	Bluse, Frauenbluse, blusenartiges Obergewand für Frauen	Amerika/Zentralamerika/Guatemala/Alta Verapaz/Cobán	<Amerika>/<Mittelamerika>/Maya/Kekchí (Maya)	
	98.14:186	Männerhose	Amerika/Zentralamerika/Guatemala/Alta Verapaz		
	98.14:187	Frauenrock	Amerika/Zentralamerika/Guatemala/Alta Verapaz		
	98.14:188	Bluse, Frauenbluse, blusenartiges Obergewand für Frauen	Amerika/Zentralamerika/Guatemala/Alta Verapaz/Chejel / Tucurú	<Amerika>/<Mittelamerika>/Maya/Pokomchí (Maya)	
	98.14:189	Bluse unfertig, Frauenbluse unfertig	Amerika/Zentralamerika/Guatemala/Alta Verapaz/Chejel / Tucurú	<Amerika>/<Mittelamerika>/Maya/Pokomchí (Maya)	
	98.14:190	Bluse, Frauenbluse, blusenartiges Obergewand für Frauen	Amerika/Zentralamerika/Guatemala/Alta Verapaz/Senahú	<Amerika>/<Mittelamerika>/Maya/Kekchí (Maya)	
	98.14:191	Bluse, Frauenbluse, blusenartiges Obergewand für Frauen	Amerika/Zentralamerika/Guatemala/Alta Verapaz/Senahú	<Amerika>/<Mittelamerika>/Maya/Kekchí (Maya)	
	98.14:192	Bluse unfertig, Frauenbluse unfertig	Amerika/Zentralamerika/Guatemala/Alta Verapaz/Senahú	<Amerika>/<Mittelamerika>/Maya/Kekchí (Maya)	
	98.14:193	Bluse unfertig, Frauenbluse unfertig	Amerika/Zentralamerika/Guatemala/Alta Verapaz/Senahú	<Amerika>/<Mittelamerika>/Maya/Kekchí (Maya)	
	98.14:194	Bluse unfertig, Frauenbluse unfertig	Amerika/Zentralamerika/Guatemala/Alta Verapaz/Senahú	<Amerika>/<Mittelamerika>/Maya/Kekchí (Maya)	
	98.14:195	Bluse unfertig, Frauenbluse unfertig	Amerika/Zentralamerika/Guatemala/Alta Verapaz/Senahú	<Amerika>/<Mittelamerika>/Maya/Kekchí (Maya)	
	98.14:196	Bluse unfertig, Frauenbluse unfertig	Amerika/Zentralamerika/Guatemala/Alta Verapaz/Senahú	<Amerika>/<Mittelamerika>/Maya/Kekchí (Maya)	

Please note that many designations in this list have been identified as faulty, outdated or as racist abuse since the inventions coming into existence.

Bild	Inventarnummer	Objektbezeichnung	Herkunft	Ethnie	Eingangsdatum
	98.14:197	Bluse unfertig, Frauenbluse unfertig	Amerika/Zentralamerika/Guatemala/Alta Verapaz/Senahú	<Amerika>/<Mittelamerika>/Maya/Kekchí (Maya)	
	98.14:198	Bluse unfertig, Frauenbluse unfertig	Amerika/Zentralamerika/Guatemala/Alta Verapaz/Senahú	<Amerika>/<Mittelamerika>/Maya/Kekchí (Maya)	
	98.14:199	Bluse, Frauenbluse, blusenartiges Obergewand für Frauen	Amerika/Zentralamerika/Guatemala/Alta Verapaz/Senahú	<Amerika>/<Mittelamerika>/Maya/Kekchí (Maya)	
	98.14:200	Bluse unfertig, Frauenbluse unfertig, blusenartiges Obergewand für Frauen	Amerika/Zentralamerika/Guatemala/Alta Verapaz/San Pedro Carchá	<Amerika>/<Mittelamerika>/Maya/Kekchí (Maya)	
	98.14:201	Bluse unfertig, Frauenbluse unfertig, blusenartiges Obergewand für Frauen	Amerika/Zentralamerika/Guatemala/Alta Verapaz/San Pedro Carchá	<Amerika>/<Mittelamerika>/Maya/Kekchí (Maya)	
	98.14:202	Bluse unfertig, Frauenbluse unfertig, blusenartiges Obergewand für Frauen	Amerika/Zentralamerika/Guatemala/Alta Verapaz/San Pedro Carchá	<Amerika>/<Mittelamerika>/Maya/Kekchí (Maya)	
	98.14:203	Bluse unfertig, Frauenbluse unfertig, blusenartiges Obergewand für Frauen	Amerika/Zentralamerika/Guatemala/Alta Verapaz/San Pedro Carchá	<Amerika>/<Mittelamerika>/Maya/Kekchí (Maya)	
	98.14:204	Bluse unfertig, Frauenbluse unfertig, blusenartiges Obergewand für Frauen	Amerika/Zentralamerika/Guatemala/Alta Verapaz/San Pedro Carchá	<Amerika>/<Mittelamerika>/Maya/Kekchí (Maya)	
	98.14:205	Bluse unfertig, Frauenbluse unfertig, blusenartiges Obergewand für Frauen	Amerika/Zentralamerika/Guatemala/Alta Verapaz/San Pedro Carchá	<Amerika>/<Mittelamerika>/Maya/Kekchí (Maya)	
	98.14:206	Bluse unfertig, Frauenbluse unfertig, blusenartiges Obergewand für Frauen	Amerika/Zentralamerika/Guatemala/Alta Verapaz/San Pedro Carchá	<Amerika>/<Mittelamerika>/Maya/Kekchí (Maya)	
	98.14:207	Bluse unfertig, Frauenbluse unfertig, blusenartiges Obergewand für Frauen	Amerika/Zentralamerika/Guatemala/Alta Verapaz/San Pedro Carchá	<Amerika>/<Mittelamerika>/Maya/Kekchí (Maya)	
	98.14:208	Bluse unfertig, Frauenbluse unfertig, blusenartiges Obergewand für Frauen	Amerika/Zentralamerika/Guatemala/Alta Verapaz/San Pedro Carchá	<Amerika>/<Mittelamerika>/Maya/Kekchí (Maya)	
	98.14:209	Bluse unfertig, Frauenbluse unfertig, blusenartiges Obergewand für Frauen	Amerika/Zentralamerika/Guatemala/Alta Verapaz/San Pedro Carchá	<Amerika>/<Mittelamerika>/Maya/Kekchí (Maya)	
	98.14:210	Bluse, Frauenbluse, blusenartiges Obergewand für Frauen	Amerika/Zentralamerika/Guatemala/Alta Verapaz/Tactic	<Amerika>/<Mittelamerika>/Maya/Pokomchí (Maya)	
	98.14:211	Bluse, Frauenbluse, blusenartiges	Amerika/Zentralamerika/Guatemala/Alta	<Amerika>/<Mittel	

Please note that many designations in this list have been identified as faulty, outdated or as racist abuse since the inventories coming into existence.

Bild	Inventarnummer	Objektbezeichnung	Herkunft	Ethnie	Eingangsdatum
		Obergewand für Frauen	Verapaz/Tactic	amerika>/Maya/Pokomchí (Maya)	
	98.14:212	Bluse, Frauenbluse, blusenartiges Obergewand für Frauen	Amerika/Zentralamerika/Guatemala/Alta Verapaz/Tactic	<Amerika>/<Mittelamerika>/Maya/Pokomchí (Maya)	
	98.14:213	Bluse, Frauenbluse, blusenartiges Obergewand für Frauen	Amerika/Zentralamerika/Guatemala/Alta Verapaz/Tactic	<Amerika>/<Mittelamerika>/Maya/Pokomchí (Maya)	
	98.14:214		Amerika/Zentralamerika/Guatemala/Alta Verapaz/Cobán		
	98.14:215	Bluse, Frauenbluse, blusenartiges Obergewand für Frauen	Amerika/Zentralamerika/Guatemala/Alta Verapaz/Tactic	<Amerika>/<Mittelamerika>/Maya/Pokomchí (Maya)	
	98.14:216	Bluse, Frauenbluse, blusenartiges Obergewand für Frauen	Amerika/Zentralamerika/Guatemala/Alta Verapaz/Tactic	<Amerika>/<Mittelamerika>/Maya/Pokomchí (Maya)	
	98.14:217	Bluse, Frauenbluse, blusenartiges Obergewand für Frauen	Amerika/Zentralamerika/Guatemala/Alta Verapaz/Tactic	<Amerika>/<Mittelamerika>/Maya/Pokomchí (Maya)	
	98.14:218	Bluse, Frauenbluse, blusenartiges Obergewand für Frauen	Amerika/Zentralamerika/Guatemala/Alta Verapaz/Tactic	<Amerika>/<Mittelamerika>/Maya/Pokomchí (Maya)	
	98.14:219	Frauenbluse, blusenartiges Obergewand für Frauen	Amerika/Zentralamerika/Guatemala/Alta Verapaz		
	98.14:220	Frauenbluse, blusenartiges Obergewand für Frauen	Amerika/Zentralamerika/Guatemala/Alta Verapaz/Tactic	<Amerika>/<Mittelamerika>/Maya/Pokomchí (Maya)	
	98.14:221	Bluse, Frauenbluse, blusenartiges Obergewand für Frauen	Amerika/Zentralamerika/Guatemala/Alta Verapaz/Tactic	<Amerika>/<Mittelamerika>/Maya/Pokomchí (Maya)	
	98.14:222	Bluse, Frauenbluse, blusenartiges Obergewand für Frauen	Amerika/Zentralamerika/Guatemala/Alta Verapaz/Tactic	<Amerika>/<Mittelamerika>/Maya/Pokomchí (Maya)	
	98.14:223	Bluse, Frauenbluse, blusenartiges Obergewand für Frauen	Amerika/Zentralamerika/Guatemala/Alta Verapaz/San Pedro Carchá	<Amerika>/<Mittelamerika>/Maya/Pokomchí (Maya)	
	98.14:224	Bluse, Frauenbluse, blusenartiges Obergewand für Frauen	Amerika/Zentralamerika/Guatemala/Alta Verapaz/Tactic	<Amerika>/<Mittelamerika>/Maya/Pokomchí (Maya)	
	98.14:225	Bluse, Frauenbluse, blusenartiges Obergewand für Frauen	Amerika/Zentralamerika/Guatemala/Alta Verapaz/Tactic	<Amerika>/<Mittelamerika>/Maya/Pokomchí (Maya)	
	98.14:226	Bluse, Frauenbluse, blusenartiges	Amerika/Zentralamerika/Guatemala/Alta	<Amerika>/<Mittel	

Please note that many destinations in this list have been identified as faulty, outdated or as racist abuse since the inventories original conception.

Bild	Inventarnummer	Objektbezeichnung	Herkunft	Ethnie	Eingangsdatum
		Obergewand für Frauen	Verapaz/Tactic	amerika>/Maya/Pokomchí (Maya)	
	98.14:227	Bluse, Frauenbluse, blusenartiges Obergewand für Frauen	Amerika/Zentralamerika/Guatemala/Alta Verapaz/Tactic	<Amerika>/<Mittelamerika>/Maya/Pokomchí (Maya)	
	98.14:228	Bluse, Frauenbluse, blusenartiges Obergewand für Frauen	Amerika/Zentralamerika/Guatemala/Alta Verapaz/Tactic	<Amerika>/<Mittelamerika>/Maya/Pokomchí (Maya)	
	98.14:229	Bluse unfertig, Frauenbluse unfertig, blusenartiges Obergewand für Frauen	Amerika/Zentralamerika/Guatemala/Alta Verapaz/Tactic	<Amerika>/<Mittelamerika>/Maya/Pokomchí (Maya)	
	98.14:230	Bluse unfertig, Frauenbluse unfertig	Amerika/Zentralamerika/Guatemala/Alta Verapaz/Tucurú	<Amerika>/<Mittelamerika>/Maya/Pokomchí (Maya)	
	98.14:231	Bluse unfertig, Frauenbluse unfertig, blusenartiges Obergewand für Frauen,	Amerika/Zentralamerika/Guatemala/Alta Verapaz/San Pedro Carchá	<Amerika>/<Mittelamerika>/Maya/Kekchí (Maya)	
	98.14:232	Bluse unfertig, Frauenbluse unfertig, blusenartiges Obergewand für Frauen,	Amerika/Zentralamerika/Guatemala/Alta Verapaz/San Pedro Carchá	<Amerika>/<Mittelamerika>/Maya/Kekchí (Maya)	
	98.14:233	Bluse unfertig, Frauenbluse unfertig, blusenartiges Obergewand für Frauen	Amerika/Zentralamerika/Guatemala/Alta Verapaz/San Pedro Carchá	<Amerika>/<Mittelamerika>/Maya/Kekchí (Maya)	
	98.14:234	Bluse unfertig, Frauenbluse unfertig, blusenartiges Obergewand für Frauen	Amerika/Zentralamerika/Guatemala/Alta Verapaz/San Pedro Carchá	<Amerika>/<Mittelamerika>/Maya/Kekchí (Maya)	
	98.14:235	Bluse unfertig, Frauenbluse unfertig, blusenartiges Obergewand für Frauen,	Amerika/Zentralamerika/Guatemala/Alta Verapaz/San Pedro Carchá	<Amerika>/<Mittelamerika>/Maya/Kekchí (Maya)	
	98.14:236	Bluse unfertig, Frauenbluse unfertig, blusenartiges Obergewand für Frauen,	Amerika/Zentralamerika/Guatemala/Alta Verapaz/San Pedro Carchá	<Amerika>/<Mittelamerika>/Maya/Kekchí (Maya)	
	98.14:237	Bluse unfertig, Frauenbluse unfertig, blusenartiges Obergewand für Frauen	Amerika/Zentralamerika/Guatemala/Alta Verapaz/San Pedro Carchá	<Amerika>/<Mittelamerika>/Maya/Kekchí (Maya)	
	98.14:238	Bluse unfertig, Frauenbluse unfertig, blusenartiges Obergewand für Frauen,	Amerika/Zentralamerika/Guatemala/Alta Verapaz/San Pedro Carchá	<Amerika>/<Mittelamerika>/Maya/Kekchí (Maya)	
	98.14:239	Bluse unfertig, Frauenbluse unfertig, blusenartiges Obergewand für Frauen,	Amerika/Zentralamerika/Guatemala/Alta Verapaz/San Pedro Carchá	<Amerika>/<Mittelamerika>/Maya/Kekchí (Maya)	
	98.14:240	Bluse unfertig, Frauenbluse unfertig, blusenartiges Obergewand für Frauen	Amerika/Zentralamerika/Guatemala/Alta Verapaz/San Pedro Carchá	<Amerika>/<Mittelamerika>/Maya/Ke	

Please note that many designations in this list have been identified as racist, outdated or as racist abuse since the inventories original conception.

Bild	Inventarnummer	Objektbezeichnung	Herkunft	Ethnie	Eingangsdatum
				kchí (Maya)	
	98.14:241	Bluse unfertig, Frauenbluse unfertig, blusenartiges Obergewand für Frauen,	Amerika/Zentralamerika/Guatemala/Alta Verapaz/San Pedro Carchá	<Amerika>/<Mittelamerika>/Maya/Kekchí (Maya)	
	98.14:242	Bluse unfertig, Frauenbluse unfertig, blusenartiges Obergewand für Frauen	Amerika/Zentralamerika/Guatemala/Alta Verapaz/San Pedro Carchá	<Amerika>/<Mittelamerika>/Maya/Kekchí (Maya)	
	98.14:243	Bluse unfertig, Frauenbluse unfertig, blusenartiges Obergewand für Frauen	Amerika/Zentralamerika/Guatemala/Alta Verapaz/San Pedro Carchá	<Amerika>/<Mittelamerika>/Maya/Kekchí (Maya)	
	98.14:244	Bluse unfertig, Frauenbluse unfertig, blusenartiges Obergewand für Frauen	Amerika/Zentralamerika/Guatemala/Alta Verapaz/San Pedro Carchá	<Amerika>/<Mittelamerika>/Maya/Kekchí (Maya)	
	98.14:245	Umschlagtuch	Amerika/Zentralamerika/Guatemala/Alta Verapaz/San Pedro Carchá	<Amerika>/<Mittelamerika>/Maya/Kekchí (Maya)	
	98.14:246	Umschlagtuch	Amerika/Zentralamerika/Guatemala/Alta Verapaz/San Pedro Carchá	<Amerika>/<Mittelamerika>/Maya/Kekchí (Maya)	
	98.14:247	Umschlagtuch	Amerika/Zentralamerika/Guatemala/Alta Verapaz/San Pedro Carchá	<Amerika>/<Mittelamerika>/Maya/Kekchí (Maya)	
	98.14:248	Umschlagtuch	Amerika/Zentralamerika/Guatemala/Alta Verapaz/San Pedro Carchá	<Amerika>/<Mittelamerika>/Maya/Kekchí (Maya)	
	98.14:249	Umschlagtuch für Frauen	Amerika/Zentralamerika/Guatemala/Alta Verapaz/San Pedro Carchá	<Amerika>/<Mittelamerika>/Maya/Kekchí (Maya)	
	98.14:250	Bluse unfertig, Frauenbluse unfertig, blusenartiges Obergewand für Frauen	Amerika/Zentralamerika/Guatemala/Alta Verapaz/Tamahú	<Amerika>/<Mittelamerika>/Maya/Pokomchí (Maya)	
	98.14:251	Frauenbluse unfertig, blusenartiges Obergewand für Frauen	Amerika/Zentralamerika/Guatemala/Alta Verapaz/La Tinta	<Amerika>/<Mittelamerika>/Maya/Pokomchí (Maya)	
	98.14:252	Bluse, Frauenbluse, blusenartiges Obergewand für Frauen	Amerika/Zentralamerika/Guatemala/Alta Verapaz/Tamahú	<Amerika>/<Mittelamerika>/Maya/Pokomchí (Maya)	
	98.14:253	Bluse unfertig, Frauenbluse unfertig, blusenartiges Obergewand für Frauen	Amerika/Zentralamerika/Guatemala/Alta Verapaz/Tamahú	<Amerika>/<Mittelamerika>/Maya/Pokomchí (Maya)	
	98.14:254	Bluse unfertig, Frauenbluse unfertig, blusenartiges Obergewand für Frauen	Amerika/Zentralamerika/Guatemala/Alta Verapaz/Tactic	<Amerika>/<Mittelamerika>/Maya/Pokomchí (Maya)	

Please note that many designations in this inventory have been identified as faulty, outdated, or as racist abuse since the inventories' original conception.

Bild	Inventarnummer	Objektbezeichnung	Herkunft	Ethnie	Eingangsdatum
	98.14:255	Bluse unfertig, Frauenbluse unfertig, blusenartiges Obergewand für Frauen	Amerika/Zentralamerika/Guatemala/Alta Verapaz/Tamahú	<Amerika>/<Mittelamerika>/Maya/Pokomchí (Maya)	
	98.14:256	Bluse unfertig, Frauenbluse unfertig, blusenartiges Obergewand für Frauen	Amerika/Zentralamerika/Guatemala/Alta Verapaz/Tamahú	<Amerika>/<Mittelamerika>/Maya/Pokomchí (Maya)	
	98.14:257	Frauenbluse unfertig, blusenartiges Obergewand für Frauen	Amerika/Zentralamerika/Guatemala/Alta Verapaz/Tamahú	<Amerika>/<Mittelamerika>/Maya/Pokomchí (Maya)	
	98.14:258	Frauenbluse, blusenartiges Obergewand für Frauen	Amerika/Zentralamerika/Guatemala/Alta Verapaz	<Amerika>/<Mittelamerika>/Maya/Kekchí (Maya)	
	98.14:259	Blusenartiges Obergewand für Frauen	Amerika/Zentralamerika/Guatemala/Alta Verapaz/San Pedro Carchá	<Amerika>/<Mittelamerika>/Maya/Pokomchí (Maya)	1990
	98.14:260	Bluse, Frauenbluse, blusenartiges Obergewand für Frauen	Amerika/Zentralamerika/Guatemala/Alta Verapaz/Tamahú	<Amerika>/<Mittelamerika>/Maya/Pokomchí (Maya)	
	98.14:261	Bluse, Frauenbluse, blusenartiges Obergewand für Frauen	Amerika/Zentralamerika/Guatemala/Alta Verapaz/Tactic	<Amerika>/<Mittelamerika>/Maya/Pokomchí (Maya)	
	98.14:262	Bluse, Frauenbluse, blusenartiges Obergewand für Frauen	Amerika/Zentralamerika/Guatemala/Alta Verapaz/Tucurú	<Amerika>/<Mittelamerika>/Maya/Pokomchí (Maya)	
	98.14:263	Bluse unfertig, Frauenbluse unfertig, blusenartiges Obergewand für Frauen	Amerika/Zentralamerika/Guatemala/Alta Verapaz/San Cristóbal	<Amerika>/<Mittelamerika>/Maya/Pokomchí (Maya)	
	98.14:264	Bluse unfertig, Frauenbluse unfertig, blusenartiges Obergewand für Frauen	Amerika/Zentralamerika/Guatemala/Alta Verapaz/San Cristóbal	<Amerika>/<Mittelamerika>/Maya/Pokomchí (Maya)	
	98.14:265	Bluse, Frauenbluse, blusenartiges Obergewand für Frauen	Amerika/Zentralamerika/Guatemala/Alta Verapaz/San Pedro Carchá	<Amerika>/<Mittelamerika>/Maya/Kekchí (Maya)	
	98.14:266	Bluse unfertig, Frauenbluse unfertig, blusenartiges Obergewand für Frauen	Amerika/Zentralamerika/Guatemala/Alta Verapaz/Tactic; Tamahú	<Amerika>/<Mittelamerika>/Maya/Pokomchí (Maya)	
	98.14:267	Bluse nicht gebrauchsfertig, Frauenbluse nicht gebrauchsfertig, blusenartiges Obergewand für Frauen	Amerika/Zentralamerika/Guatemala/Alta Verapaz/San Pedro Carchá	<Amerika>/<Mittelamerika>/Maya/Kekchí (Maya)	
	98.14:268	Bluse unfertig, Frauenbluse unfertig, blusenartiges Obergewand für Frauen	Amerika/Zentralamerika/Guatemala/Alta Verapaz/San Pedro Carchá	<Amerika>/<Mittelamerika>/Maya/Kekchí (Maya)	
	98.14:269	Bluse unfertig, Frauenbluse unfertig,	Amerika/Zentralamerika/Guatemala/Alta	<Amerika>/<Mittel	

Please note that only designations in this list have been identified as faulty, outdated or as racist abuse since the inventions, ongoing corruption.

Bild	Inventarnummer	Objektbezeichnung	Herkunft	Ethnie	Eingangsdatum
		blusenartiges Obergewand für Frauen	Verapaz/San Pedro Carchá	amerika>/Maya/Kekchí (Maya)	
	98.14:270	Bluse unfertig, Frauenbluse unfertig, blusenartiges Obergewand für Frauen	Amerika/Zentralamerika/Guatemala/Alta Verapaz/San Pedro Carchá	<Amerika>/<Mittelamerika>/Maya/Kekchí (Maya)	
	98.14:271	Bluse unfertig, Frauenbluse unfertig, blusenartiges Obergewand für Frauen	Amerika/Zentralamerika/Guatemala/Alta Verapaz/San Pedro Carchá	<Amerika>/<Mittelamerika>/Maya/Kekchí (Maya)	
	98.14:272	Bluse unfertig, Frauenbluse unfertig, blusenartiges Obergewand für Frauen	Amerika/Zentralamerika/Guatemala/Alta Verapaz/San Pedro Carchá	<Amerika>/<Mittelamerika>/Maya/Kekchí (Maya)	
	98.14:273	Bluse unfertig, Frauenbluse unfertig, blusenartiges Obergewand für Frauen	Amerika/Zentralamerika/Guatemala/Alta Verapaz/San Pedro Carchá	<Amerika>/<Mittelamerika>/Maya/Kekchí (Maya)	
	98.14:274	Bluse, Frauenbluse, blusenartiges Obergewand für Frauen	Amerika/Zentralamerika/Guatemala/Alta Verapaz/Tactic	<Amerika>/<Mittelamerika>/Maya/Pokomchí (Maya)	
	98.14:275	Bluse unfertig, Frauenbluse unfertig, blusenartiges Obergewand für Frauen	Amerika/Zentralamerika/Guatemala/Alta Verapaz/San Cristóbal	<Amerika>/<Mittelamerika>/Maya/Pokomchí (Maya)	
	98.14:276	Bluse unfertig, Frauenbluse unfertig, blusenartiges Obergewand für Frauen	Amerika/Zentralamerika/Guatemala/Alta Verapaz/Tactic; Tucurú	<Amerika>/<Mittelamerika>/Maya/Pokomchí (Maya)	
	98.14:277	Frauenbluse unfertig, blusenartiges Obergewand für Frauen	Amerika/Zentralamerika/Guatemala/Alta Verapaz/Tamahú	<Amerika>/<Mittelamerika>/Maya/Pokomchí (Maya)	
	98.14:278	Bluse, Frauenbluse, blusenartiges Obergewand für Frauen	Amerika/Zentralamerika/Guatemala/Alta Verapaz/San Pedro Carchá	<Amerika>/<Mittelamerika>/Maya/Kekchí (Maya)	
	98.14:279	Bluse, Frauenbluse, blusenartiges Obergewand für Frauen	Amerika/Zentralamerika/Guatemala/Alta Verapaz/San Pedro Carchá	<Amerika>/<Mittelamerika>/Maya/Kekchí (Maya)	
	98.14:280	Bluse, Frauenbluse, blusenartiges Obergewand für Frauen	Amerika/Zentralamerika/Guatemala/Alta Verapaz/Cobán	<Amerika>/<Mittelamerika>/Maya/Kekchí (Maya)	
	98.14:281	Bluse, Frauenbluse, blusenartiges Obergewand für Frauen	Amerika/Zentralamerika/Guatemala/Alta Verapaz/Cobán	<Amerika>/<Mittelamerika>/Maya/Kekchí (Maya)	
	98.14:282	Gebrauchstuch	Amerika/Zentralamerika/Guatemala/Alta Verapaz oder Baja Verapaz		
	98.14:283	Gebrauchstuch	Amerika/Zentralamerika/Guatemala/Alta Verapaz		
	98.14:284	Umschlagtuch	Amerika/Zentralamerika/Guatemala/Alta		

Please note that many designations in this list have been identified as rarity, outdated or as racist abuse since the inventories original creation.

Bild	Inventarnummer	Objektbezeichnung	Herkunft	Ethnie	Eingangsdatum
			Verapaz oder Baja Verapaz/Rabinal (?)		
	98.14:285	Gebrauchstuch	Amerika/Zentralamerika/Guatemala/Alta Verapaz oder Baja Verapaz/Rabinal (?)		
	98.14:286	Gebrauchstuch	Amerika/Zentralamerika/Guatemala/Alta Verapaz oder Baja Verapaz		
	98.14:287	Gebrauchstuch	Amerika/Zentralamerika/Guatemala/Alta Verapaz oder Baja Verapaz/Rabinal (?)		
	98.14:288	Gebrauchstuch	Amerika/Zentralamerika/Guatemala/Alta Verapaz/Cobán	<Amerika>/<Mittelamerika>/Maya/Kekchí (Maya)	
	98.14:289	Bluse unfertig, Frauenbluse unfertig, blusenartiges Obergewand für Frauen	Amerika/Zentralamerika/Guatemala/Alta Verapaz/Sanimtacá / Cobán	<Amerika>/<Mittelamerika>/Maya/Kekchí (Maya)	
	98.14:290	Bluse unfertig, Frauenbluse unfertig, blusenartiges Obergewand für Frauen	Amerika/Zentralamerika/Guatemala/Alta Verapaz/Sanimtacá / Cobán	<Amerika>/<Mittelamerika>/Maya/Kekchí (Maya)	
	98.14:291	Bluse unfertig, Frauenbluse unfertig, blusenartiges Obergewand für Frauen,	Amerika/Zentralamerika/Guatemala/Alta Verapaz/Sanimtacá / Cobán	<Amerika>/<Mittelamerika>/Maya/Kekchí (Maya)	
	98.14:292	Bluse unfertig, Frauenbluse unfertig, blusenartiges Obergewand für Frauen	Amerika/Zentralamerika/Guatemala/Alta Verapaz/Sanimtacá / Cobán	<Amerika>/<Mittelamerika>/Maya/Kekchí (Maya)	
	98.14:293	Bluse unfertig, Frauenbluse unfertig, blusenartiges Obergewand für Frauen	Amerika/Zentralamerika/Guatemala/Alta Verapaz/Sanimtacá / Cobán	<Amerika>/<Mittelamerika>/Maya/Kekchí (Maya)	
	98.14:294	Bluse unfertig, Frauenbluse unfertig, blusenartiges Obergewand für Frauen,	Amerika/Zentralamerika/Guatemala/Alta Verapaz/Sanimtacá / Cobán	<Amerika>/<Mittelamerika>/Maya/Kekchí (Maya)	
	98.14:295	Bluse unfertig, Frauenbluse unfertig, blusenartiges obergewand für Frauen	Amerika/Zentralamerika/Guatemala/Alta Verapaz/Sanimtacá / Cobán	<Amerika>/<Mittelamerika>/Maya/Kekchí (Maya)	
	98.14:296	Bluse unfertig, Frauenbluse unfertig, blusenartiges Obergewand für Frauen	Amerika/Zentralamerika/Guatemala/Alta Verapaz/Sanimtacá / Cobán	<Amerika>/<Mittelamerika>/Maya/Kekchí (Maya)	
	98.14:297	Bluse unfertig, Frauenbluse unfertig, blusenartiges Obergewand für Frauen	Amerika/Zentralamerika/Guatemala/Alta Verapaz/Sanimtacá / Cobán	<Amerika>/<Mittelamerika>/Maya/Kekchí (Maya)	
	98.14:298	Bluse unfertig, Frauenbluse unfertig, blusenartiges Obergewand für Frauen,	Amerika/Zentralamerika/Guatemala/Alta Verapaz/Sanimtacá / Cobán	<Amerika>/<Mittelamerika>/Maya/Kekchí (Maya)	
	98.14:299	Bluse, Frauenbluse, blusenartiges Obergewand für Frauen	Amerika/Zentralamerika/Guatemala/Alta Verapaz/Sanimtacá / Cobán	<Amerika>/<Mittelamerika>/Maya/Kekchí (Maya)	

Please note that many assignations in this list have been identified as faulty, outdated or assistist abuse since the inventories' original conception.

Bild	Inventarnummer	Objektbezeichnung	Herkunft	Ethnie	Eingangsdatum
	98.14:300	Bluse unfertig, Frauenbluse unfertig, blusenartiges obergewand für Frauen	Amerika/Zentralamerika/Guatemala/Alta Verapaz/Sanimtacá / Cobán	<Amerika>/<Mittelamerika>/Maya/Kekchí (Maya)	
	98.14:301	Bluse unfertig, Frauenbluse unfertig, blusenartiges Obergewand für Frauen	Amerika/Zentralamerika/Guatemala/Alta Verapaz/Sanimtacá / Cobán	<Amerika>/<Mittelamerika>/Maya/Kekchí (Maya)	
	98.14:302	Bluse unfertig, Frauenbluse unfertig, blusenartiges Obergewand für Frauen,	Amerika/Zentralamerika/Guatemala/Alta Verapaz/Sanimtacá / Cobán	<Amerika>/<Mittelamerika>/Maya/Kekchí (Maya)	
	98.14:303	Bluse unfertig, Frauenbluse unfertig, blusenartiges Obergewand für Frauen	Amerika/Zentralamerika/Guatemala/Alta Verapaz/Sanimtacá / Cobán	<Amerika>/<Mittelamerika>/Maya/Kekchí (Maya)	
	98.14:304	Bluse unfertig, Frauenbluse unfertig, blusenartiges Obergewand für Frauen	Amerika/Zentralamerika/Guatemala/Alta Verapaz/Sanimtacá / Cobán	<Amerika>/<Mittelamerika>/Maya/Kekchí (Maya)	
	98.14:305	Bluse unfertig, Frauenbluse unfertig, blusenartiges Obergewand für Frauen	Amerika/Zentralamerika/Guatemala/Alta Verapaz/Sanimtacá / Cobán	<Amerika>/<Mittelamerika>/Maya/Kekchí (Maya)	
	98.14:306	Bluse unfertig, Frauenbluse unfertig, blusenartiges Obergewand für Frauen	Amerika/Zentralamerika/Guatemala/Alta Verapaz/Sanimtacá / Cobán	<Amerika>/<Mittelamerika>/Maya/Kekchí (Maya)	
	98.14:307	Tuch, Gebrauchstuch	Amerika/Zentralamerika/Guatemala/Baja Verapaz/San Miguel Charcaj	<Amerika>/<Mittelamerika>/Maya/Quiché (Maya)	
	98.14:308	Tuch, Gebrauchstuch	Amerika/Zentralamerika/Guatemala/Alta Verapaz/San Miguel Charcaj	<Amerika>/<Mittelamerika>/Maya/Pokomchí (Maya)	
	98.14:309	Bluse, Frauenbluse, blusenartiges Obergewand für Frauen	Amerika/Zentralamerika/Guatemala/Alta Verapaz/Tactic	<Amerika>/<Mittelamerika>/Maya/Pokomchí (Maya)	
	98.14:310	Bluse, Frauenbluse, blusenartiges Obergewand für Frauen	Amerika/Zentralamerika/Guatemala/Alta Verapaz/Tactic	<Amerika>/<Mittelamerika>/Maya/Pokomchí (Maya)	
	98.14:311	Bluse, Frauenbluse, blusenartiges Obergewand für Frauen	Amerika/Zentralamerika/Guatemala/Alta Verapaz/Tactic	<Amerika>/<Mittelamerika>/Maya/Pokomchí (Maya)	
	98.14:312	Bluse, Frauenbluse, blusenartiges Obergewand für Frauen	Amerika/Zentralamerika/Guatemala/Alta Verapaz/Tamahú	<Amerika>/<Mittelamerika>/Maya/Pokomchí (Maya)	
	98.28:1	Gewebter Teppich	Amerika/Nordamerika/USA	<Amerika>/<Nordamerika>/Navajo, Diné (?)	04.04.1998
	98.28:2a	Mokassin mit Perlenstickerei (gehört zu	Amerika/Nordamerika/USA		04.04.1998

Please note that many designations in this list have been identified as faulty, outdated or racist abuse since the inventories coming into existence.

Bild	Inventarnummer	Objektbezeichnung	Herkunft	Ethnie	Eingangsdatum
		98.28:2b)			
	98.28:2b	Mokassin mit Perlenstickerei (gehört zu 98.28:2a)	Amerika/Nordamerika/USA		04.04.1998
	98.29:1	Gefäßattache	Amerika/Zentralamerika/El Salvador/-/Nähe Sihuatan	<Amerika>/<Mittelamerika>/Maya (?)	15.7.1998
	98.29:2	Fragment von Menschenfigur	Amerika/Zentralamerika/El Salvador/-/Nähe Sihuatan	<Amerika>/<Mittelamerika>/Maya (?)	15.7.1998
	98.29:3	Fragment von Menschenfigur	Amerika/Zentralamerika/El Salvador/-/Nähe Sihuatan	<Amerika>/<Mittelamerika>/Maya (?)	15.7.1998
	98.29:4	Fragment von Menschenfigur	Amerika/Zentralamerika/El Salvador/-/Nähe Sihuatan	<Amerika>/<Mittelamerika>/Maya (?)	15.7.1998
	98.29:5	Henkel von Keramikgefäß	Amerika/Zentralamerika/El Salvador/-/Nähe Sihuatan	<Amerika>/<Mittelamerika>/Maya (?)	15.7.1998
	98.29:6	Fragment von großem Keramikgefäß	Amerika/Zentralamerika/El Salvador/-/Nähe Sihuatan	<Amerika>/<Mittelamerika>/Maya (?)	15.7.1998
	98.29:7	Fragment von großer, flacher Schale	Amerika/Zentralamerika/El Salvador/-/Nähe Sihuatan	<Amerika>/<Mittelamerika>/Maya (?)	15.7.1998
	98.30:1	Machete	Amerika/Zentralamerika/Guatemala		8.7.1998
	98.30:2	Lederscheide für Machete 98.30:1	Amerika/Zentralamerika/Guatemala		8.7.1998
	98.31:1	Herz aus Wachs, Votivgabe	Amerika/Zentralamerika/Guatemala/Sacatepéquez/Antigua Guatemala		27.7.1998
	98.31:2	Frauenfigur aus Wachs, Votivgabe	Amerika/Zentralamerika/Guatemala/Sacatepéquez/Antigua Guatemala		27.7.1998
	98.31:3	Männerfigur aus Wachs, Votivgabe	Amerika/Zentralamerika/Guatemala/Sacatepéquez/Antigua Guatemala		27.7.1998
	98.31:4	Ohr aus Wachs, Votivgabe	Amerika/Zentralamerika/Guatemala/Sacatepéquez/Antigua Guatemala		27.7.1998
	98.38:1	Kissenbezug, bunt gemustert, mit metallenem Adler und 5 Bändern	Amerika/Nordamerika/USA/Montana	<Amerika>/<Nordamerika>/Blackfoot, Blackfeet	16.08.1996
	98.38:2	Kissenbezug, rosa, gemustert mit Fransen	Amerika/Nordamerika/USA/Montana	<Amerika>/<Nordamerika>/Blackfoot, Blackfeet	16.08.1996
	98.38:3	Damenkleid / Schleifenkleid, rosa	Amerika/Nordamerika/USA/Montana	<Amerika>/<Nordamerika>/Blackfoot, Blackfeet	16.08.1996
	98.38:4	Weste aus grünem Wildleder, bunte Passe, aufgebügelte Indianerfiguren	Amerika/Nordamerika/USA/Montana	<Amerika>/<Nordamerika>/Blackfoot, Blackfeet	16.08.1996
	98.38:5	Bänderhemd, grün mit weißem Muster	Amerika/Nordamerika/USA/Montana	<Amerika>/<Nordamerika>/Blackfoot,	16.08.1996

Please note that many designations in this list have been identified as faulty, outdated or as racist abuse since the inventories' original conception.

Bild	Inventarnummer	Objektbezeichnung	Herkunft	Ethnie	Eingangsdatum
				Blackfeet	
	98.38:6	Frauenweste aus Satin, pink, weiße Fransen (Synthetikfaser)	Amerika/Nordamerika/USA/Montana	<Amerika>/<Nordamerika>/Blackfoot, Blackfeet	16.08.1996
	98.38:7	Großer Kragen bzw. kleiner Poncho	Amerika/Nordamerika/USA/Montana	<Amerika>/<Nordamerika>/Blackfoot, Blackfeet	16.08.1996
	98.38:8	Rock, passend zu 98.38:7, dasselbe Muster mit Fransen	Amerika/Nordamerika/USA/Montana	<Amerika>/<Nordamerika>/Blackfoot, Blackfeet	16.08.1996
	98.38:9	Herren-Weste mit Indianer-Motiven	Amerika/Nordamerika/USA/Montana	<Amerika>/<Nordamerika>/Blackfoot, Blackfeet	16.08.1996
	98.38:10	Kinder-Bänderhemd, rot, mit aufgebügelten Büffelköpfen	Amerika/Nordamerika/USA/Montana	<Amerika>/<Nordamerika>/Blackfoot, Blackfeet	16.08.1996
	98.38:11	Jacke mit Reißverschluss, bunt gemustert	Amerika/Nordamerika/USA/Montana	<Amerika>/<Nordamerika>/Blackfoot, Blackfeet	16.08.1996
	98.38:12	Beutel mit echtem Lederband	Amerika/Nordamerika/USA/Montana	<Amerika>/<Nordamerika>/Blackfoot, Blackfeet	16.08.1996
	98.38:13	Trommelschlägel mit schwarzem Fellende (Western-type)	Amerika/Nordamerika/USA/Montana	<Amerika>/<Nordamerika>/Blackfoot, Blackfeet	16.08.1996
	98.38:14	Großer Trommelschlägel mit Wildleder-Ende	Amerika/Nordamerika/USA/Montana	<Amerika>/<Nordamerika>/Blackfoot, Blackfeet	16.08.1996
	98.38:15	Kleiner Trommelschlägel für Handtrommel, Wildlederkopf und -griff	Amerika/Nordamerika/USA/Montana	<Amerika>/<Nordamerika>/Blackfoot, Blackfeet	16.08.1996
	98.38:16	Rahmentrommel, Bespannung aus Rothirschhaut	Amerika/Nordamerika/USA/Montana	<Amerika>/<Nordamerika>/Blackfoot, Blackfeet	16.08.1996
	98.38:17	Kriegskeulen-Modell mit eingefasstem Stein	Amerika/Nordamerika/USA/Montana	<Amerika>/<Nordamerika>/Blackfoot, Blackfeet	16.08.1996
	98.38:18	Herren-Shirt ('gambling-shirt'), gelb	Amerika/Nordamerika/USA/Montana	<Amerika>/<Nordamerika>/Blackfoot, Blackfeet	16.08.1996
	98.38:19	Damen-Shirt, gelb, mit Brustschmuck	Amerika/Nordamerika/USA/Montana	<Amerika>/<Nordamerika>/Blackfoot, Blackfeet	16.08.1996

Please note that many designations in this list have been identified as faulty, outdated or as racist abuse since the inventories' original conception.

Bild	Inventarnummer	Objektbezeichnung	Herkunft	Ethnie	Eingangsdatum
	98.38:20	Herren-Shirt, türkis	Amerika/Nordamerika/USA/Montana	<Amerika>/<Nordamerika>/Blackfoot, Blackfeet	16.08.1996
	98.38:21	Herren-Shirt, gelb mit blauem Perlenmuster	Amerika/Nordamerika/USA/Montana	<Amerika>/<Nordamerika>/Blackfoot, Blackfeet	16.08.1996
	98.38:22	Herren-Shirt, türkis, mit Reitersymbol	Amerika/Nordamerika/USA/Montana	<Amerika>/<Nordamerika>/Blackfoot, Blackfeet	16.08.1996
	98.38:23	Damen-Shirt, türkis, mit Aufdruck einer Indianerin	Amerika/Nordamerika/USA/Montana	<Amerika>/<Nordamerika>/Blackfoot, Blackfeet	16.08.1996
	98.38:24	Herren-Shirt, schwarz, mit Büffelschädel	Amerika/Nordamerika/USA/Montana	<Amerika>/<Nordamerika>/Blackfoot, Blackfeet	16.08.1996
	98.38:25	Brillen-Etui; 'Latigo-Leder' mit blau-weißer Perlennaht	Amerika/Nordamerika/USA/Montana	<Amerika>/<Nordamerika>/Blackfoot, Blackfeet	16.08.1996
	98.38:26	Armbanduhr mit Perlenschmuckband, bunt, mit Lederbändchen	Amerika/Nordamerika/USA/Montana	<Amerika>/<Nordamerika>/Blackfoot, Blackfeet	16.08.1996
	98.38:27	Bingo-Tintenflasche ('bingo-dobber')	Amerika/Nordamerika/USA/Montana	<Amerika>/<Nordamerika>/Blackfoot, Blackfeet	16.08.1996
	98.38:28	Kugelschreiber mit Perlenhülle, bunt	Amerika/Nordamerika/USA/Montana	<Amerika>/<Nordamerika>/Blackfoot, Blackfeet	16.08.1996
	98.38:29	Feuerzeug mit Perlenhülle	Amerika/Nordamerika/USA/Montana	<Amerika>/<Nordamerika>/Blackfoot, Blackfeet	16.08.1996
	98.38:30	Puppe aus Stoff mit rotem Hemd	Amerika/Nordamerika/USA/Montana	<Amerika>/<Nordamerika>/Blackfoot, Blackfeet	16.08.1996
	98.38:31	Weibliche Puppe aus Stoff in Bänderhemd mit Metallring	Amerika/Nordamerika/USA/Montana	<Amerika>/<Nordamerika>/Blackfoot, Blackfeet	16.08.1996
	98.38:32	Puppe aus Stoff mit ockerfarbenem Kleid	Amerika/Nordamerika/USA/Montana	<Amerika>/<Nordamerika>/Blackfoot, Blackfeet	16.08.1996
	98.38:33	Traumfänger mit angehängten Bändchen	Amerika/Nordamerika/USA/Montana	<Amerika>/<Nordamerika>/Blackfoot, Blackfeet	16.08.1996
	98.38:34	Traumfänger mit angebundenen Federn	Amerika/Nordamerika/USA/Montana	<Amerika>/<Norda	16.08.1996

Please note that many designations in this list have been identified as faulty, outdated or as racist abuse since the inventions' original conception.

Bild	Inventarnummer	Objektbezeichnung	Herkunft	Ethnie	Eingangsdatum
				merika>/Blackfoot, Blackfeet	
	98.38:35	Rosenkranz mit Perlen und Federkielen	Amerika/Nordamerika/USA/Montana	<Amerika>/<Nordamerika>/Blackfoot, Blackfeet	16.08.1996
	98.38:36	2 Mokassins-Ohrringe	Amerika/Nordamerika/USA/Montana	<Amerika>/<Nordamerika>/Blackfoot, Blackfeet	16.08.1996
	98.38:37a	Haarspange und Holzstäbchen mit blauen, roten und weißen Perlen	Amerika/Nordamerika/USA/Montana	<Amerika>/<Nordamerika>/Blackfoot, Blackfeet	16.08.1996
	98.38:37b	Knopfüberzug mit blauen, roten, weißen Perlen	Amerika/Nordamerika/USA/Montana	<Amerika>/<Nordamerika>/Blackfoot, Blackfeet	16.08.1996
	98.38:37c	Knopfüberzug mit blauen, roten, weißen Perlen	Amerika/Nordamerika/USA/Montana	<Amerika>/<Nordamerika>/Blackfoot, Blackfeet	16.08.1996
	98.38:37d	Knopfüberzug mit blauen, roten, weißen Perlen	Amerika/Nordamerika/USA/Montana	<Amerika>/<Nordamerika>/Blackfoot, Blackfeet	16.08.1996
	98.38:37e	Knopfüberzug mit blauen, roten, weißen Perlen	Amerika/Nordamerika/USA/Montana	<Amerika>/<Nordamerika>/Blackfoot, Blackfeet	16.08.1996
	98.38:38	Zopfspange mit türkisen und schwarzen Perlen	Amerika/Nordamerika/USA/Montana	<Amerika>/<Nordamerika>/Blackfoot, Blackfeet	16.08.1996
	98.38:39	Perlen-Zopfspange in Form zweier Adlerfedern	Amerika/Nordamerika/USA/Montana	<Amerika>/<Nordamerika>/Blackfoot, Blackfeet	16.08.1996
	98.38:40	Schlüsselanhänger, perlenumwickelt mit Lederfransen	Amerika/Nordamerika/USA/Montana	<Amerika>/<Nordamerika>/Blackfoot, Blackfeet	16.08.1996
	98.38:41	Perlen-Zopfspange in Form einer Adlerfeder	Amerika/Nordamerika/USA/Montana	<Amerika>/<Nordamerika>/Blackfoot, Blackfeet	16.08.1996
	98.38:42	Perlen-Zopfspange in form einer Adlerfeder	Amerika/Nordamerika/USA/Montana	<Amerika>/<Nordamerika>/Blackfoot, Blackfeet	16.08.1996
	98.38:43	Nabelschnur-Amulett mit Schildkrötenmotiv für Knaben	Amerika/Nordamerika/USA/Montana	<Amerika>/<Nordamerika>/Blackfoot, Blackfeet	16.08.1996
	98.38:44	Nabelschnur-Amulett mit Schlangenmotiv	Amerika/Nordamerika/USA/Montana	<Amerika>/<Norda	16.08.1996

Please note that many designations in this list have been identified as faulty, outdated or as racist abuse since the inventories original conception.

Bild	Inventarnummer	Objektbezeichnung	Herkunft	Ethnie	Eingangsdatum
		für Mädchen		merika>/Blackfoot, Blackfeet	
	98.38:45	Zopfspange mit Perlenarbeit	Amerika/Nordamerika/USA/Montana	<Amerika>/<Nordamerika>/Blackfoot, Blackfeet	16.08.1996
	98.38:46	Zopfdekoration, die auf der Brust hängt	Amerika/Nordamerika/USA/Montana	<Amerika>/<Nordamerika>/Blackfoot, Blackfeet	16.08.1996
	98.38:47	Paar Ohranhänger; weiße, orange, länglich-silberne Stifte	Amerika/Nordamerika/USA/Montana	<Amerika>/<Nordamerika>/Blackfoot, Blackfeet	16.08.1996
	98.38:48	Zopfspange in Form zweier Adlerfedern	Amerika/Nordamerika/USA/Montana	<Amerika>/<Nordamerika>/Blackfoot, Blackfeet	16.08.1996
	98.38:49	Medaillon: blaue Perlen-Rosette mit Perlenschlaufen	Amerika/Nordamerika/USA/Montana	<Amerika>/<Nordamerika>/Blackfoot, Blackfeet	16.08.1996
	98.38:50	Paar Ohranhänger mit metallener Feder	Amerika/Nordamerika/USA/Montana	<Amerika>/<Nordamerika>/Blackfoot, Blackfeet	16.08.1996
	98.38:51	Ohranhänger, hellblaue, schwarze, längliche hellblaue Perlen	Amerika/Nordamerika/USA/Montana	<Amerika>/<Nordamerika>/Blackfoot, Blackfeet	16.08.1996
	98.38:52	Paar Ohranhänger mit Perlen und länglichen Kielen	Amerika/Nordamerika/USA/Montana	<Amerika>/<Nordamerika>/Blackfoot, Blackfeet	16.08.1996
	98.38:53	Paar Ohranhänger mit dunkelblauen Perlen und Kielen	Amerika/Nordamerika/USA/Montana	<Amerika>/<Nordamerika>/Blackfoot, Blackfeet	16.08.1996
	98.38:54	Paar Ohranhänger, Perlenhüllchen auf Wildlederstreifen	Amerika/Nordamerika/USA/Montana	<Amerika>/<Nordamerika>/Blackfoot, Blackfeet	16.08.1996
	98.38:55	Paar Ohranhänger, hellblaue Perlen	Amerika/Nordamerika/USA/Montana	<Amerika>/<Nordamerika>/Blackfoot, Blackfeet	16.08.1996
	98.38:56	2 Mokassins-Ohrringe, braunes Leder, grüne und schwarze Perlen	Amerika/Nordamerika/USA/Montana	<Amerika>/<Nordamerika>/Blackfoot, Blackfeet	16.08.1996
	98.38:57	Großes Damenkleid, bräunlich-violett, Blumendesign	Amerika/Nordamerika/USA/Montana	<Amerika>/<Nordamerika>/Blackfoot, Blackfeet	16.08.1996

Please note that many designations in this list have been identified as faulty, outdated or as racist abuse since the inventories original conception.

Bild	Inventarnummer	Objektbezeichnung	Herkunft	Ethnie	Eingangsdatum
	98.38:58	Schlüsselanhänger in Form eines Hutes	Amerika/Nordamerika/USA/Montana	<Amerika>/<Nordamerika>/Blackfoot, Blackfeet	16.08.1996
	98.38:59	Kugelschreiber mit Perlenhülle	Amerika/Nordamerika/USA/Montana	<Amerika>/<Nordamerika>/Blackfoot, Blackfeet	16.08.1996
	98.38:60	Kugelschreiber mit Perlenhülle	Amerika/Nordamerika/USA/Montana	<Amerika>/<Nordamerika>/Blackfoot, Blackfeet	16.08.1996
	98.38:61	Haarspange als Teddy	Amerika/Nordamerika/USA/Montana	<Amerika>/<Nordamerika>/Blackfoot, Blackfeet	16.08.1996
	98.38:62	Haarspange in Form eines Schmetterlings	Amerika/Nordamerika/USA/Montana	<Amerika>/<Nordamerika>/Blackfoot, Blackfeet	16.08.1996
	98.38:63	Haarspange in Form einer Adlerfeder, blau	Amerika/Nordamerika/USA/Montana	<Amerika>/<Nordamerika>/Blackfoot, Blackfeet	16.08.1996
	98.38:64	Haarspange in Form einer Adlerfeder, rot	Amerika/Nordamerika/USA/Montana	<Amerika>/<Nordamerika>/Blackfoot, Blackfeet	16.08.1996
	98.38:65	Gürtelschnallenschmuck	Amerika/Nordamerika/USA/Montana	<Amerika>/<Nordamerika>/Blackfoot, Blackfeet	16.08.1996
	98.38:66	Gürtelschnallenschmuck	Amerika/Nordamerika/USA/Montana	<Amerika>/<Nordamerika>/Blackfoot, Blackfeet	16.08.1996
	98.38:67a	Haarspange in stilisierter Schmetterlingsform, Perlen auf grünem Wollgrund	Amerika/Nordamerika/USA/Montana	<Amerika>/<Nordamerika>/Blackfoot, Blackfeet	16.08.1996
	98.38:67b	Haarspange in stilisierter Schmetterlingsform, Perlen auf grünem Wollgrund	Amerika/Nordamerika/USA/Montana	<Amerika>/<Nordamerika>/Blackfoot, Blackfeet	16.08.1996
	98.38:68	Kleiner Wildleder-Schlüsselring mit weiß-türkiser Perlenverzierung	Amerika/Nordamerika/USA/Montana	<Amerika>/<Nordamerika>/Blackfoot, Blackfeet	16.08.1996
	98.38:69	Blutdruckmesser mit Kunststoffmantel und Perlenüberzug	Amerika/Nordamerika/USA/Montana	<Amerika>/<Nordamerika>/Blackfoot, Blackfeet	16.08.1996
	98.38:70	Schlüsselanhänger mit Perlenmantel und Lederfransen	Amerika/Nordamerika/USA/Montana	<Amerika>/<Nordamerika>/Blackfoot, Blackfeet	16.08.1996
	98.38:71	Schlüsselanhänger mit Perlenmantel und	Amerika/Nordamerika/USA/Montana	<Amerika>/<Norda	16.08.1996

Please note that many designations in this list have been identified as faulty, outdated or as racist abuse since the inventions' original conception.

Bild	Inventarnummer	Objektbezeichnung	Herkunft	Ethnie	Eingangsdatum
		Lederfransen		merika>/Blackfoot, Blackfeet	
	98.38:72	Traumfänger als Uhr	Amerika/Nordamerika/USA/Montana	<Amerika>/<Nordamerika>/Blackfoot, Blackfeet	16.08.1996
	98.38:73	Traumfänger, Netz aus Perlengitter	Amerika/Nordamerika/USA/Montana	<Amerika>/<Nordamerika>/Blackfoot, Blackfeet	16.08.1996
	98.38:74	Dolch mit Scheide	Amerika/Nordamerika/USA/Montana	<Amerika>/<Nordamerika>/Blackfoot, Blackfeet	16.08.1996
	98.38:75	Kleines Perlenarmband	Amerika/Nordamerika/USA/Montana	<Amerika>/<Nordamerika>/Blackfoot, Blackfeet	16.08.1996
	98.38:76	Perlen-Halsband, 3-reihig	Amerika/Nordamerika/USA/Montana	<Amerika>/<Nordamerika>/Blackfoot, Blackfeet	16.08.1996
	98.38:77	Bunte Perlenkette	Amerika/Nordamerika/USA/Montana	<Amerika>/<Nordamerika>/Blackfoot, Blackfeet	16.08.1996
	98.38:78	Zweireihige Perlenkette	Amerika/Nordamerika/USA/Montana	<Amerika>/<Nordamerika>/Blackfoot, Blackfeet	16.08.1996
	98.38:79	Armband aus reiner Perlenarbeit	Amerika/Nordamerika/USA/Montana	<Amerika>/<Nordamerika>/Blackfoot, Blackfeet	16.08.1996
	98.38:80	Figur eines traditionellen Tänzers auf runder Standfläche	Amerika/Nordamerika/USA/Montana	<Amerika>/<Nordamerika>/Blackfoot, Blackfeet	16.08.1996
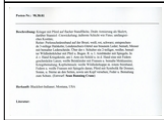	98.38:81	Krieger mit Pferd auf flacher Standfläche	Amerika/Nordamerika/USA/Montana	<Amerika>/<Nordamerika>/Blackfoot, Blackfeet	16.08.1996
	98.38:82	Haarspange ('Banana-clip'), Perlenarbeit	Amerika/Nordamerika/USA/Montana	<Amerika>/<Nordamerika>/Blackfoot, Blackfeet	16.08.1996
	98.38:83	Haarspange, Perlenarbeit	Amerika/Nordamerika/USA/Montana	<Amerika>/<Nordamerika>/Blackfoot, Blackfeet	16.08.1996
	98.38:84	Armreif, Perlenarbeit	Amerika/Nordamerika/USA/Montana	<Amerika>/<Nordamerika>/Blackfoot, Blackfeet	16.08.1996
	98.38:85	Kugelschreiber mit Perlenhülle	Amerika/Nordamerika/USA/Montana	<Amerika>/<Norda	16.08.1996

Please note that many designations in this list have been identified as faulty, outdated or as racist abuse since the inventories original conception.

Bild	Inventarnummer	Objektbezeichnung	Herkunft	Ethnie	Eingangsdatum
				merika>/Blackfoot, Blackfeet	
	98.38:86	Autospiegel-Anhänger ('dingle-dungle')	Amerika/Nordamerika/USA/Montana	<Amerika>/<Nordamerika>/Blackfoot, Blackfeet	16.08.1996
	98.38:87	Kleine Mokassins	Amerika/Nordamerika/USA/Montana	<Amerika>/<Nordamerika>/Blackfoot, Blackfeet	16.08.1996
	98.38:88	Vierreihiges, altes Männerhalsband	Amerika/Nordamerika/USA/Montana	<Amerika>/<Nordamerika>/Blackfoot, Blackfeet	16.08.1996
	98.38:89a	Oberarmband aus hellem Wildleder und einer perlenverzierten Rosette	Amerika/Nordamerika/USA/Montana	<Amerika>/<Nordamerika>/Blackfoot, Blackfeet	16.08.1996
	98.38:89b	Oberarmband aus hellem Wildleder und einer perlenverzierten Rosette	Amerika/Nordamerika/USA/Montana	<Amerika>/<Nordamerika>/Blackfoot, Blackfeet	16.08.1996
	98.38:90	Haarspange mit Jesus-Portrait	Amerika/Nordamerika/USA/Montana	<Amerika>/<Nordamerika>/Blackfoot, Blackfeet	16.08.1996
	98.38:91	Hirschlederbeutel (kommerziell) zum Zusammenziehen	Amerika/Nordamerika/USA/Montana	<Amerika>/<Nordamerika>/Blackfoot, Blackfeet	16.08.1996
	98.38:92	Runder Schild, mit Büffelhaut bespannt, Adlerfedern, Symbole für 'Pferd' (Entwürfe: Marvon De Rouche)	Amerika/Nordamerika/USA/Montana	<Amerika>/<Nordamerika>/Blackfoot, Blackfeet	16.08.1996
	98.38:93	Lampe in Tipi-Form	Amerika/Nordamerika/USA/Montana	<Amerika>/<Nordamerika>/Blackfoot, Blackfeet	16.08.1996
	98.38:94	Scheckbuchhülle, Perlenarbeit	Amerika/Nordamerika/USA/Montana	<Amerika>/<Nordamerika>/Blackfoot, Blackfeet	16.08.1996
	98.38:95	Feuerzeug mit Perlenhülle	Amerika/Nordamerika/USA/Montana	<Amerika>/<Nordamerika>/Blackfoot, Blackfeet	16.08.1996
	98.38:96	Feuerzeug mit Perlenhülle	Amerika/Nordamerika/USA/Montana	<Amerika>/<Nordamerika>/Blackfoot, Blackfeet	16.08.1996
	98.38:97	Kugelschreiber mit Perlenhülle	Amerika/Nordamerika/USA/Montana	<Amerika>/<Nordamerika>/Blackfoot, Blackfeet	16.08.1996
	98.38:98a	Haarspange mit Perlenarbeit	Amerika/Nordamerika/USA/Montana	<Amerika>/<Nordamerika>/Blackfoot,	16.08.1996

Please note that many designations in this list have been identified as faulty, outdated or as racist abuse since the inventories original conception.

Bild	Inventarnummer	Objektbezeichnung	Herkunft	Ethnie	Eingangsdatum
				Blackfeet	
	98.38:98b	Haarspange mit Perlenarbeit	Amerika/Nordamerika/USA/Montana	<Amerika>/<Nordamerika>/Blackfoot, Blackfeet	16.08.1996
	98.38:99	Kette mit Perlen-überzogener Patronenhülse	Amerika/Nordamerika/USA/Montana	<Amerika>/<Nordamerika>/Blackfoot, Blackfeet	16.08.1996
	98.38:100a	Mokassin für Mädchen (gehört zu 98.38:100b)	Amerika/Nordamerika/USA/Montana	<Amerika>/<Nordamerika>/Blackfoot, Blackfeet	16.08.1996
	98.38:100b	Mokassin für Mädchen (gehört zu 98.38:100a)	Amerika/Nordamerika/USA/Montana	<Amerika>/<Nordamerika>/Blackfoot, Blackfeet	16.08.1996
	98.38:101	Frauengürtel, große Perlen auf weißem Wildleder	Amerika/Nordamerika/USA/Montana	<Amerika>/<Nordamerika>/Blackfoot, Blackfeet	16.08.1996
	98.38:102	Kleine rehbraune Gürteltasche	Amerika/Nordamerika/USA/Montana	<Amerika>/<Nordamerika>/Blackfoot, Blackfeet	16.08.1996
	98.38:103	Kleiner weißer Wildlederbeutel mit Fransen, große u. kleine Perlen	Amerika/Nordamerika/USA/Montana	<Amerika>/<Nordamerika>/Blackfoot, Blackfeet	16.08.1996
	98.38:104	Salzstreuer mit Perlenhülle	Amerika/Nordamerika/USA/Montana	<Amerika>/<Nordamerika>/Blackfoot, Blackfeet	16.08.1996
	98.38:105	Salzstreuer mit Perlenhülle	Amerika/Nordamerika/USA/Montana	<Amerika>/<Nordamerika>/Blackfoot, Blackfeet	16.08.1996
	98.38:106	Schlüsselanhänger	Amerika/Nordamerika/USA/Montana	<Amerika>/<Nordamerika>/Blackfoot, Blackfeet	16.08.1996
	98.38:107	Umschlagtasche	Amerika/Nordamerika/USA/Montana	<Amerika>/<Nordamerika>/Blackfoot, Blackfeet	16.08.1996
	98.38:108	Gürtelschnalle mit Perlenarbeit	Amerika/Nordamerika/USA/Montana	<Amerika>/<Nordamerika>/Blackfoot, Blackfeet	16.08.1996
	98.38:109	Schlips-Ersatz aus Synthetik-Kordel mit Perlenarbeit	Amerika/Nordamerika/USA/Montana	<Amerika>/<Nordamerika>/Blackfoot, Blackfeet	16.08.1996
	98.38:110	Schwarze Schirmmütze mit Blackfeet-Logo	Amerika/Nordamerika/USA/Montana	<Amerika>/<Nordamerika>/Blackfoot, Blackfeet	16.08.1996

Please note that many designations in this list have been identified as faulty, outdated or as racist abuse since the inventories' original conception.

Bild	Inventarnummer	Objektbezeichnung	Herkunft	Ethnie	Eingangsdatum
	98.38:111	Mützenschmuck, kleine Perlenhülle auf Lederband gezogen	Amerika/Nordamerika/USA/Montana	<Amerika>/<Nordamerika>/Blackfoot, Blackfeet	16.08.1996
	98.38:112	Kindertrage mit Decke	Amerika/Nordamerika/USA/Montana	<Amerika>/<Nordamerika>/Blackfoot, Blackfeet	16.08.1996
	98.38:113	Kleine Kriegshaube aus großen, transparenten Kunststoffperlen	Amerika/Nordamerika/USA/Montana	<Amerika>/<Nordamerika>/Blackfoot, Blackfeet	16.08.1996
	98.38:114	Kleiner Beutel zum Schnüren ('bingo-bag')	Amerika/Nordamerika/USA/Montana	<Amerika>/<Nordamerika>/Blackfoot, Blackfeet	16.08.1996
	98.38:115	Kleiner Beutel zum Schnüren ('bingo-bag')	Amerika/Nordamerika/USA/Montana	<Amerika>/<Nordamerika>/Blackfoot, Blackfeet	16.08.1996
	98.38:116	Tischlampe aus Hirsch-Achtender und Stoff-bespanntem Kunststoffschirm	Amerika/Nordamerika/USA/Montana	<Amerika>/<Nordamerika>/Blackfoot, Blackfeet	16.08.1996
	98.38:117	2 Ohranhänger mit je 2 Stachelschweinborsten und Perlenschlaufe	Amerika/Nordamerika/USA/Montana	<Amerika>/<Nordamerika>/Blackfoot, Blackfeet	16.08.1996
	98.38:118	2 Ohranhänger mit je 2 Stachelschweinborsten und Perlenschlaufe	Amerika/Nordamerika/USA/Montana	<Amerika>/<Nordamerika>/Blackfoot, Blackfeet	16.08.1996
	98.38:119	2 Ohranhänger in Form von Kriegshauben	Amerika/Nordamerika/USA/Montana	<Amerika>/<Nordamerika>/Blackfoot, Blackfeet	16.08.1996
	98.38:120	2 Ohrringe aus Ton mit aufgemalter Indianer-Symbolik	Amerika/Nordamerika/USA/Montana	<Amerika>/<Nordamerika>/Blackfoot, Blackfeet	16.08.1996
	98.38:121	2 Ohrringe aus Ton mit aufgemaltem Reiter-Motiv	Amerika/Nordamerika/USA/Montana	<Amerika>/<Nordamerika>/Blackfoot, Blackfeet	16.08.1996
	98.38:122	Kette aus bunten Perlen ('pony beads'), Büffelkopf und Samenkapseln	Amerika/Nordamerika/USA/Montana	<Amerika>/<Nordamerika>/Blackfoot, Blackfeet	16.08.1996
	98.38:123	Kette aus bunten Perlen ('pony beads'), Wildschweinkralle und Samenkapseln	Amerika/Nordamerika/USA/Montana	<Amerika>/<Nordamerika>/Blackfoot, Blackfeet	16.08.1996
	98.38:124	Kette aus bunten Perlen ('pony-beads'), Büffelkopf und Samenkapseln	Amerika/Nordamerika/USA/Montana	<Amerika>/<Nordamerika>/Blackfoot, Blackfeet	16.08.1996
	98.38:125	Paar Traumfänger-Ohrringe	Amerika/Nordamerika/USA/Montana	<Amerika>/<Norda	16.08.1996

Please note that many designations in this list have been identified as faulty, outdated or as racist abuse since the inventions original conception.

Bild	Inventarnummer	Objektbezeichnung	Herkunft	Ethnie	Eingangsdatum
				merika>/Blackfoot, Blackfeet	
	98.38:126	Wandornament oder Tanzschmuck	Amerika/Nordamerika/USA/Montana	<Amerika>/<Nordamerika>/Blackfoot, Blackfeet	16.08.1996
	99.4:1	geflochtene Tasche	Amerika/Südamerika/Brasilien/-/Rio Napo		unbekannt
	99.4:2	geflochtenes Band mit Zähnen und zwei blauen Glasperlen	Amerika/Südamerika/Brasilien/-/Rio Negro		unbekannt
	99.5:1	Gefäßhenkel	Amerika/Zentralamerika/El Salvador/-/Sihuatan		Herbst 1998
	99.5:2	Fragment von Gefäß	Amerika/Zentralamerika/El Salvador/-/Sihuatan	<Amerika>/<Mittelamerika>/Maya (?)	Herbst 1998
	99.5:3	Fragment, Gefäßrand	Amerika/Zentralamerika/El Salvador/-/Sihuatan	<Amerika>/<Mittelamerika>/Maya (?)	Herbst 1998
	99.5:4	Fragment, Gefäßbein	Amerika/Zentralamerika/El Salvador/-/Sihuatan	<Amerika>/<Mittelamerika>/Maya (?)	Herbst 1998
	99.5:5	Gefäßattache	Amerika/Zentralamerika/El Salvador/-/Sihuatan	<Amerika>/<Mittelamerika>/Maya (?)	Herbst 1998
	99.5:6	Attache, Gefäßattache	Amerika/Zentralamerika/El Salvador/-/Sihuatan	<Amerika>/<Mittelamerika>/Maya (?)	Herbst 1998
	99.5:7	Bolakugel	Amerika/Zentralamerika/El Salvador/-/Sihuatan	<Amerika>/<Mittelamerika>/Maya (?)	Herbst 1998
	99.5:8	Bolakugel	Amerika/Zentralamerika/El Salvador/-/Sihuatan	<Amerika>/<Mittelamerika>/Maya (?)	Herbst 1998
	99.5:9	Bolakugel	Amerika/Zentralamerika/El Salvador/-/Sihuatan	<Amerika>/<Mittelamerika>/Maya (?)	Herbst 1998
	99.5:10	Bolakugel	Amerika/Zentralamerika/El Salvador/-/Sihuatan	<Amerika>/<Mittelamerika>/Maya (?)	Herbst 1998
	99.5:11	Bolakugel	Amerika/Zentralamerika/El Salvador/-/Sihuatan	<Amerika>/<Mittelamerika>/Maya (?)	Herbst 1998
	99.5:12	Bolakugel	Amerika/Zentralamerika/El Salvador/-/Sihuatan	<Amerika>/<Mittelamerika>/Maya (?)	Herbst 1998
	99.5:13	Spinnwirtel	Amerika/Zentralamerika/El Salvador/-/Sihuatan	<Amerika>/<Mittelamerika>/Maya (?)	Herbst 1998
	99.6:1	Kugeltopf	Amerika/Südamerika/Ecuador/unbekannt/unbekannt		1.8.1955
	99.14:1	Gefäß mit Doppelausguß	Amerika/Südamerika/Peru/Nordperu/unbekannt		3.3.1999
	99.14:2	Figurengefäß	Amerika/Südamerika/Brasilien/Pará/Ilha de Marajó		3.3.1999
	99.15:1	Haarband aus sechs doppelten Schnüren mit Troddeln	Amerika/Zentralamerika/Guatemala		12.3.1999

Please note that many designations in this list have been identified as faulty, outdated or as racist abuse since the inventories original conception.

Bild	Inventarnummer	Objektbezeichnung	Herkunft	Ethnie	Eingangsdatum
	99.15:2	Umschlagtuch mit schwarzen Streifen	Amerika/Zentralamerika/-/Totonicapán		12.3.1999
	99.15:3	Männerkopftuch	Amerika/Zentralamerika/Guatemala/Quiché		12.3.1999
	99.15:4	Tuch, tzute oder servilleta	Amerika/Zentralamerika/-/Depto. de Sololá/Nahualá		12.3.1999
	99.15:5	gestreiftes Tuch (servilleta oder tzute?) mit Tiermotiven	Amerika/Zentralamerika/Guatemala/Sololá (?)		12.3.1999
	99.15:6	Stoffgürtel mit Macramé-artigen Enden	Amerika/Zentralamerika/Guatemala/Sololá/Santiago Atitlán		12.3.1999
	99.15:7	Stoffgürtel mit Streifen und Fransen	Amerika/Zentralamerika/Guatemala/Esquintla/Palín		12.3.1999
	99.148:1	Messer mit verziertem Griff	Amerika		Datum unbek.
	99.148:2	Gewandnadel, sog. bomba	Amerika/Südamerika		Datum unbek.
	99.148:3	Gewandnadel aus Metall mit großer runder Scheibe, sog. tupú	Amerika/Südamerika		Datum unbek.
	99.148:4	Kette aus Grünsternperlen und Silber	Amerika/Zentralamerika/Guatemala/Guatemala/Guatemala-Stadt		Datum unbek.
	99.148:5	Band aus Palmblattfaser? zur Hutherstellung	Amerika/Zentralamerika/Guatemala (?)		Datum unbek.
	99.148:6	Band aus Palmblattfaser? zur Hutherstellung	Amerika/Zentralamerika/Guatemala (?)		Datum unbek.
	99.148:7	Huipil	Amerika/Zentralamerika/-/Mexiko	<Amerika>/<Mittelamerika>/Trique	Datum unbek.
	99.148:8	Huipil, lila-gelb bestickt	Amerika/Zentralamerika/Guatemala/San Marcos/San Pedro Sacatepéquez		Datum unbek.
	99.148:9	Huipil	Amerika/Zentralamerika/Guatemala/Quiché/Santo Tomás Chichicastenango		Datum unbek.
	99.148:10	Männerjacke, schwarz mit lila-orange bestickt [gehört vermutl. zu 99.148:11]	Amerika/Zentralamerika/Guatemala/Quiché/Santo Tomás Chichicastenango		Datum unbek.
	99.148:11	Männerhose, schwarz und orange-lila bestickt [gehört vermutl. zu 99.148:10]	Amerika/Zentralamerika/Guatemala/Quiché/Santo Tomás Chichicastenango		Datum unbek.
	99.148:12	Huipilbahn	Amerika/Zentralamerika/Guatemala/-/Quezaltenango		Datum unbek.
	99.148:13	Huipilbahnen in einem Stück	Amerika/Zentralamerika/Guatemala/Quetzaltenango/San Juan Ostuncalco		Datum unbek.
	99.148:14	Mädchenrock, gelb-rot gestreift	Amerika/Zentralamerika/Guatemala/San Marcos/San Pedro Sacatepéquez		Datum unbek.
	99.148:15	Langer, bestickter Faltenrock, mit Tieren und Blumen bestickt	Amerika/Nordamerika/Mexiko/Guerrero		Datum unbek.
	99.148:16	Gewebtes Band, grün mit rotem Muster	Amerika/Nordamerika/Mexiko (?)		Datum unbek.

Please note that many designations in this list have been identified as faulty, outdated or as racist abuse since the inventories' original conception.

Bild	Inventarnummer	Objektbezeichnung	Herkunft	Ethnie	Eingangsdatum
	99.148:17	Gewebtes Band, schwarz mit rot-gelbem Muster	Amerika/Nordamerika/Mexiko (?)		Datum unbek.
	99.148:18	Gewebtes Band, grün mit rotem Muster	Amerika/Nordamerika/Mexiko (?)		Datum unbek.
	99.148:19	Gewebtes Band, grün mit gelb-rotem Muster	Amerika/Nordamerika/Mexiko (?)		Datum unbek.
	99.148:20	Gewebtes Band, grün mit rot-gelbem Muster	Amerika/Nordamerika/Mexiko (?)		Datum unbek.
	99.148:21	Gewebter Gürtel	Amerika/Zentralamerika/Guatemala/-/Quezaltenango		Datum unbek.
	99.148:22	Gürtel in Sprangtechnik, bunt gestreift	Amerika/Zentralamerika/Guatemala/Huehuetenango		Datum unbek.
	99.148:23	Gürtel in Sprangtechnik, bunt gestreift	Amerika/Zentralamerika/Guatemala/Huehuetenango		Datum unbek.
	99.148:24	Gürtel, bunt bestickt	Amerika/Zentralamerika/Guatemala/Quiché/San Juan Cotzal		Datum unbek.
	99.148:25	Gürtel in Sprangtechnik, rot	Amerika/Zentralamerika/Guatemala/Huehuetenango/Huehuetenango		Datum unbek.
	99.148:26	Gürtel in Sprangtechnik, rot	Amerika/Zentralamerika/Guatemala/Huehuetenango/Huehuetenango		Datum unbek.
	99.148:27	Gürtel in Sprangtechnik, rot	Amerika/Zentralamerika/Guatemala/Huehuetenango/Huehuetenango		Datum unbek.
	99.148:28	1 Paar Ledersandalen (carites)	Amerika/Zentralamerika/Guatemala/Sololá (?)		Datum unbek.
	99.148:29a+b	1 Paar Ledersandalen (carites)	Amerika/Zentralamerika/Guatemala/Sololá (?)		Datum unbek.
	2000.19:1	Hocker	Amerika/Zentralamerika/Panama/C. Kuna Yala		4. Juli 2000
	2000.19:2	Hocker	Amerika/Zentralamerika/Panama/C. Kuna Yala		4. Juli 2000
	2000.19:3	Paddel	Amerika/Zentralamerika/Panama/C. Kuna Yala		4. Juli 2000
	2000.19:4	Spindel, archäologisch	Amerika/Südamerika/Peru		4. Juli 2000
	2000.19:5	Spindel, archäologisch	Amerika/Südamerika/Peru		4. Juli 2000
	2000.19:6	touristisch: Feuergott, Mexiko	Amerika/Nordamerika/Mexiko		4. Juli 2000
	2000.19:7	argentinische Mate-Kalebasse mit oberem Teil aus Silber (bzw. Alpaca) mit silbernem Trinksiebstab	Amerika/Südamerika/Argentinien		4. Juli 2000
	2000.19:8	argentinische Mate-Kalebasse mit oberem Teil aus Silber (bzw. Alpaca) mit silbernem Trinksiebstab	Amerika/Südamerika/Argentinien		4. Juli 2000
	2000.19:9	argentinische Mate-Kalebasse mit oberem Teil aus Silber (bzw. Alpaca) mit silbernem Trinksiebstab	Amerika/Südamerika/Argentinien		4. Juli 2000

Please note that many designations in this list have been identified as faulty, outdated or as racist abuse since the inventories' original conception.

Bild	Inventarnummer	Objektbezeichnung	Herkunft	Ethnie	Eingangsdatum
	2000.19:10	argentinische Mate-Kalebasse mit oberem Teil aus Silber (bzw. Alpaca) mit silbernem Trinksiebstab	Amerika/Südamerika/Argentinien		4. Juli 2000
	2000.19:11	gestickte (mit Applikationen versehene) Weste	Amerika/Zentralamerika/Panama/C. Kuna Yala		4. Juli 2000
	2000.19:12	hölzerne [höhere?] Schneide-Schale	Amerika/Zentralamerika/Panama/C. Kuna Yala (?)		4. Juli 2000
	2000.19:13	1 Satz Gürtel und Schürze [Schärpe?]	Amerika/Zentralamerika/Guatemala (?);Amerika/Südamerika/Venezuela;Amerika/Südamerika/Bolivien		4. Juli 2000
	2000.19:14	"moderne" Mola, Weihnachtsmotiv	Amerika/Zentralamerika/Panama/C. Kuna Yala		4. Juli 2000
	2000.31:1	Bild auf Fliese	Amerika/Südamerika/Peru oder Bolivien/unbek./unbek.		2.8.2000
	2000.31:2	Zipfelmütze	Amerika/Südamerika/Peru oder Bolivien/-/unbek.		2.8.2000
	2000.31:3	Strumpfpaar	Amerika/Südamerika/Peru oder Bolivien/-/unbek.		2.8.2000
	2000.31:4	Umhängetasche	Amerika/Südamerika/Peru oder Bolivien/-/unbek.		2.8.2000
	2000.31:5	Umhängetasche in Beutelform	Amerika/Zentralamerika/Guatemala/unbekannt/unbekannt		2.8.2000
	2000.31:6	Blusenartiges Obergewand für Frauen	Amerika/Zentralamerika/Guatemala/Quiché/Santo Tomás Chichicastenango	<Amerika>/<Mittelamerika>/Maya/Quiché (Maya)	2.8.2000
	2000.31:7	Blusenartiges Obergewand für Frauen	Amerika/Zentralamerika/Guatemala/Sacatepéquez/vermutl. Sto. Domingo Xenacoj (?)	<Amerika>/<Mittelamerika>/Maya/Kakchiquel (Maya)	
	2000.47:1	Keramikkirche	Amerika/Südamerika/Peru/Ayacucho/Quinua bei Ayacucho	<Amerika>/<Südamerika>/Quechua	9.11.2000
	2001.4:1	Federkopfputz	Amerika/Südamerika/Brasilien/Amazonasgebiet	<Amerika>/<Südamerika>/Xinguano; <Amerika>/<Südamerika>/Kayapo, Kayapó	25.5.2000
	2001.5:1	Ein Paar geflochtene Ledersandalen	Amerika/Zentralamerika/-/Mexiko		15.11.2000
	2001.5:2	Kleines, mit Stroh beklebtes Tablett; "Indio de Santanita"	Amerika/Zentralamerika/-/Mexiko		15.11.2000
	2001.5:3	Gekrümmte Kalebasse, rot-bunt bemalt	Amerika/Zentralamerika/-/Mexiko		15.11.2000
	2001.5:4	Schokoladenquirl mit Elfenbeinspitze	Amerika/Zentralamerika/-/Mexiko		15.11.2000
	2001.5:5	Fruchtkern mit Aufschrift: "Huesode mamey: fruta tropical"	Amerika/Zentralamerika/-/Mexiko		15.11.2000
	2001.5:6	Kleiner, rechteckiger Deckelkorb mit Henkel	Amerika/Zentralamerika/-/Mexiko		15.11.2000

Please note that many designations in this list have been identified as racist, outdated or as racist abuse since the inventories' original conception.

Bild	Inventarnummer	Objektbezeichnung	Herkunft	Ethnie	Eingangsdatum
	2001.5:7	Ovaler, kleiner, geflochtener Deckelkorb mit zwei Henkeln	Amerika/Zentralamerika/-/Mexiko		15.11.2000
	2001.5:8	Runder, geflochtener und bemalter Korb mit Silberspiralen am Rand	Amerika/Zentralamerika/-/Mexiko		15.11.2000
	2001.5:9	7 kleine, unterschiedl. Henkelkörbchen und Miniatur-Besen	Amerika/Zentralamerika/-/Mexiko		15.11.2000
	2001.5:10	4 unterschiedl. kleine Holzgefäße (Schalen und Becher)	Amerika/Zentralamerika/-/Mexiko		15.11.2000
	2001.5:11	Tasche für Visitenkarten, mit Perlen bestickt; mit Rosenstock und Hund zwischen Bäumen	Amerika/Zentralamerika/-/Mexiko		15.11.2000
	2001.5:12	Tasche für Visitenkarten, mit Perlen bestickt; mit blauer Blume und Hund vor Rose sitzend	Amerika/Zentralamerika/-/Mexiko		15.11.2000
	2001.5:13	Ovales Metallblech, eine Seite goldfarben, die andere silbern	Amerika/Zentralamerika/-/Mexiko		15.11.2000
	2001.5:14	Flache Henkelschale mit Vierfüßler bemalt	Amerika/Zentralamerika/-/Mexiko		15.11.2000
	2001.5:15	Flache Schale mit Blumendekor	Amerika/Zentralamerika/-/Mexiko		15.11.2000
	2001.5:16	Schale mit rundem Boden und Reiher im Grund	Amerika/Zentralamerika/-/Mexiko		15.11.2000
	2001.5:17	Schale mit Schafsdarstellung im Schalengrund	Amerika/Zentralamerika/-/Mexiko		15.11.2000
	2001.5:18	Schale mit Schafsdarstellung zwischen 4 Zypressen	Amerika/Zentralamerika/-/Mexiko		15.11.2000
	2001.5:19	Kalebasse, blaugrundig mit bunten Blumen und Blüten	Amerika/Zentralamerika/-/Mexiko		15.11.2000
	2001.5:20	Stroh-Hütchen aus Faserstreifen zusammengenäht	Amerika/Zentralamerika/-/Mexiko		15.11.2000
	2001.5:21	Papierkörbchen aus buntgefärbtem Stroh	Amerika/Zentralamerika/-/Mexiko		15.11.2000
	2001.5:22	Guitarre mit Perlmutt-Inkrustation (drei Blumen)	Amerika/Zentralamerika/-/Mexiko		15.11.2000
	2001.5:23	Guitarre mit Perlmutt-Inkrustation (mit Hand mit Blumen)	Amerika/Zentralamerika/-/Mexiko		15.11.2000
	2001.5:24	Langhalsige, bauchige Keramikflasche	Amerika/Zentralamerika/-/Mexiko		15.11.2000
	2001.5:25	Ovales Gefäß mit niedrigem Hals und schmalem Rand	Amerika/Zentralamerika/-/Mexiko		15.11.2000
	2001.5:26	Ovales Gefäß mit niedrigem Hals und schmalem Rand, mit geometrischer Bemalung	Amerika/Zentralamerika/-/Mexiko		15.11.2000

Please note that many designations in this list have been identified as faulty, outdated or as racist abuse since the inventories' original conception.

Bild	Inventarnummer	Objektbezeichnung	Herkunft	Ethnie	Eingangsdatum
	2001.5:27	Bauchige Flasche	Amerika/Zentralamerika/-/Mexiko		15.11.2000
	2001.5:28	Ovale Flasche mit Aufschrift: "Soi de Victorrana"	Amerika/Zentralamerika/-/Mexiko		15.11.2000
	2001.5:29	Linsenförmiges Gefäß mit Zickzackbemalung	Amerika/Zentralamerika/-/Mexiko		15.11.2000
	2001.5:30	Henkelkorb aus Keramik mit Handdarst. im Relief	Amerika/Zentralamerika/-/Mexiko		15.11.2000
	2001.5:31	Rechteckige Keramitkplatte mit Blattdekor	Amerika/Zentralamerika/-/Mexiko		15.11.2000
	2001.5:32	Bauchiger Topf mit grüner Glasur	Amerika/Zentralamerika/-/Mexiko		15.11.2000
	2001.5:33	Keramikbecher, ovales Gefäß und runde Schale (3 Teile)	Amerika/Zentralamerika/-/Mexiko		15.11.2000
	2001.5:34	Amphore, Vase, Kännchen und zwei Henkeltassen (5 Teile)	Amerika/Zentralamerika/-/Mexiko		15.11.2000
	2001.5:35	Satz von sieben ineinander passenden Keramikschüsseln und einem Krug	Amerika/Zentralamerika/-/Mexiko		15.11.2000
	2001.5:36	Satz von Deckeltopf mit drei Schüsseln und drei Tellern	Amerika/Zentralamerika/-/Mexiko		15.11.2000
	2001.5:37	Fünf sehr kleine Keramikgefäße	Amerika/Zentralamerika/-/Mexiko		15.11.2000
	2001.5:38	Vier sehr kleine Keramikgefäße	Amerika/Zentralamerika/-/Mexiko		15.11.2000
	2001.5:39	Weiß glasiertes Schälchen, dazu passende Schale, Henkeltopf, dreibeinige Schale und eine Schale mit glattem Boden	Amerika/Zentralamerika/-/Mexiko		15.11.2000
	2001.5:40	Fünf unterschiedliche Tierfiguren	Amerika/Zentralamerika/-/Mexiko		15.11.2000
	2001.5:41	Weißes Glasgeschirr mit Golddekor (8 Teile)	Amerika/Zentralamerika/-/Mexiko		15.11.2000
	2001.5:42	Halbe Nußschale mit Liebesszene (beschädigt)	Amerika/Zentralamerika/-/Mexiko		15.11.2000
	2001.5:43	Drei kleine, bunt bemalte Kalebassen	Amerika/Zentralamerika/-/Mexiko		15.11.2000
	2001.5:44	Geflochtene Eselfigur	Amerika/Zentralamerika/-/Mexiko		15.11.2000
	2001.5:45	Indianerin mit Kind	Amerika/Zentralamerika/-/Mexiko		15.11.2000
	2001.5:46	Kleine Grünsteinbüste	Amerika/Zentralamerika/-/Mexiko		15.11.2000
	2001.5:47	Zwei kleine, unterschiedlich geformte Schokoladenquirle	Amerika/Zentralamerika/-/Mexiko		15.11.2000
	2001.12:1	Koffer	Amerika/Südamerika/Peru/unbekannt		20.07.01
	2001.12:2	Koffer	Amerika/Südamerika/Peru/unbekannt		20.07.2001
	2001.12:3	Koffer	Amerika/Südamerika/Peru/unbekannt/Cuzco		20.07.2001

Please note that many designations in this list have been identified as faulty, outdated or as racist abuse since the inventories' original conception.

Bild	Inventarnummer	Objektbezeichnung	Herkunft	Ethnie	Eingangsdatum
	2001.12:4	Koffer	Amerika/Südamerika/Peru/unbekannt/Cuzco		20.07.2001
	2001.12:5	Reiterfigur	Amerika/Südamerika/Peru/Ayacucho		20.07.2001
	2001.12:6	Gefäß in Gestalt eines Mischwesens	Amerika/Südamerika/Peru/Ayachucho		20.07.2001
	2001.12:7	Kochherd	Amerika/Südamerika/Peru/Ayacucho		20.07.2001
	2001.12:8	Hausdarstellung aus Keramik	Amerika/Südamerika/Peru/Ayacucho		20.07.2001
	2001.12:9	Hausdarstellung aus Keramik	Amerika/Südamerika/Peru/Ayacucho		20.07.01
	2001.12:10	Figurengruppe aus Keramik	Amerika/Südamerika/Peru/unbekannt/Lima, Kunsthandel		20.07.01
	2001.12:11	Krippenfiguren	Amerika/Südamerika/Peru/-/Lima		20.7.2001
	2001.12:12	Hausaltar	Amerika/Südamerika/Peru/Ayacucho		20.07.2001
	2001.12:13	Hausaltar	Amerika/Südamerika/Peru/Ayacucho		20.07.2001
	2001.12:14	Maske	Amerika/Südamerika/Peru		20.07.2001
	2001.12:15	Wandbehang [rote Wolle mit floralen Motiven]	Amerika/Südamerika/Peru		20.07.2001
	2002.22:1	Ritualstab ("vara") aus Holz, stellt Schwert dar	Amerika/Südamerika/Peru/-/Monsefú		5.11.2007
	2002.22:2	Ritualstab ("vara") aus Holz, oben geschnitzte Eule	Amerika/Südamerika/Peru/-/Monsefú		5.11.2007
	2002.22:3	Ritualstab ("vara") aus Holz, oben geschnitzter Hl. Antonio	Amerika/Südamerika/Peru/-/Monsefú		5.11.2007
	2002.22:4	Ritualdolch aus Metall	Amerika/Südamerika/Peru/-/Monsefú		5.11.2007
	2002.22:5	Amulettflasche	Amerika/Südamerika/Peru/-/Monsefú		5.11.2007
	2002.22:6	Pyramide aus Bronze mit rotem "Auge"	Amerika/Südamerika/Peru/-/Monsefú		5.11.2007
	2002.22:7	kleine Bronzefigur des Hl. Cipriano	Amerika/Südamerika/Peru/-/Monsefú		5.11.2007
	2002.22:8	In Plastik eingeschweisstes Hufeisen mit Bild des Hl. Antonius	Amerika/Südamerika/Peru/-/Monsefú		5.11.2007
	2002.22:9	Glocke aus Bronze	Amerika/Südamerika/Peru/-/Monsefú		5.11.2007
	2002.22:10	Kristallstein	Amerika/Südamerika/Peru/-/Monsefú		5.11.2007
	2002.22:11	Buddha-Figur aus Bronze	Amerika/Südamerika/Peru/-/Monsefú		5.11.2007
	2002.22:12	Rassel ("chungana) aus Metall	Amerika/Südamerika/Peru/-/Monsefú		5.11.2007
	2002.22:13	Stein ("Piedra chamana")	Amerika/Südamerika/Peru/-/Monsefú		5.11.2007

Please note that many designations in this list have been identified as faulty, outdated or as racist abuse since the inventories' original conception.

Bild	Inventarnummer	Objektbezeichnung	Herkunft	Ethnie	Eingangsdatum
	2002.22:14	Figur eines Pumas aus Bronze	Amerika/Südamerika/Peru/-/Monsefú		5.11.2007
	2002.22:15	Stein in Form einer Schnecke (Versteinerung)	Amerika/Südamerika/Peru/-/Monsefú		5.11.2007
	2002.22:16	Kette aus Früchten	Amerika/Südamerika/Peru/-/Monsefú		5.11.2007
	2002.22:17	Kette aus Früchten	Amerika/Südamerika/Peru/-/Monsefú		5.11.2007
	2002.22:18	Muschelschale	Amerika/Südamerika/Peru/-/Monsefú		5.11.2007
	2002.22:19	Muschelschale	Amerika/Südamerika/Peru/-/Monsefú		5.11.2007
	2002.22:20	Figur eines Hl. Antonius aus Bronze	Amerika/Südamerika/Peru/-/Monsefú		5.11.2007
	2002.22:21	Magnet	Amerika/Südamerika/Peru/-/Monsefú		5.11.2007
	2002.22:22	Kristall	Amerika/Südamerika/Peru/-/Monsefú		5.11.2007
	2002.22:23	Stein in Form eines "Wurmes"	Amerika/Südamerika/Peru/-/Monsefú		5.11.2007
	2002.22:24	Hahnenfigur aus Bronze	Amerika/Südamerika/Peru/-/Monsefú		5.11.2007
	2002.22:25	Holzkreuz mit Christus aus Bronze	Amerika/Südamerika/Peru/-/Monsefú		5.11.2007
	2002.22:26	Glasei	Amerika/Südamerika/Peru/-/Monsefú		5.11.2007
	2002.22:27	1-Sol-Münze 1991	Amerika/Südamerika/Peru/-/Monsefú		5.11.2007
	2002.22:28	1-Sol-Münze 1992	Amerika/Südamerika/Peru/-/Monsefú		5.11.2007
	2002.22:29	1-Sol-Münze 2000	Amerika/Südamerika/Peru/-/Monsefú		5.11.2007
	2002.22:30	50-Centimos-Münze 1996	Amerika/Südamerika/Peru/-/Monsefú		5.11.2007
	2002.22:31	50-Centimos-Münze 1996	Amerika/Südamerika/Peru/-/Monsefú		5.11.2007
	2002.22:32	10-Centimos-Münze 1992	Amerika/Südamerika/Peru/-/Monsefú		5.11.2007
	2002.22:33	10-Centimos-Münze 1996	Amerika/Südamerika/Peru/-/Monsefú		5.11.2007
	2002.22:34	10-Centimos-Münze 1999	Amerika/Südamerika/Peru/-/Monsefú		5.11.2007
	2002.22:35	10-Centimos-Münze 2000	Amerika/Südamerika/Peru/-/Monsefú		5.11.2007
	2002.23:1	Grosse Marimba	Amerika/Zentralamerika/Guatemala/Huehuetenango		5.11.2002
	2002.23:2	Kleine Marimba	Amerika		5.11.2002
	2003.11:1	Heiligenfigur (San Simón/Maximón)	Amerika/Zentralamerika/Guatemala/Quiché/Santo Tomás Chichicastenango	<Amerika>/<Mittelamerika>/Maya/Kakchiquel (Maya);<Amerika>/<Mittelamerika>/Maya/Quiché (Maya)	2003
	2003.11:2	Krippe mit Jesuskind	Amerika/Zentralamerika/Guatemala/Alta Verapaz/Cobán	<Amerika>/<Mittelamerika>/Maya/Kekchí (Maya)	2003

Please note that many designations in this list have been identified as faulty, outdated or as racist abuse since the inventories´ original conception.

Bild	Inventarnummer	Objektbezeichnung	Herkunft	Ethnie	Eingangsdatum
					
	2003.11:3	Mädchenbluse [zu 2003.11:4]	Amerika/Zentralamerika/Guatemala/Alta Verapaz/Cobán	<Amerika>/<Mittelamerika>/Maya/Kekchí (Maya)	2003
	2003.11:4	Faltenrock [zu 2003.11:3]	Amerika/Zentralamerika/Guatemala/Alta Verapaz/Cobán	<Amerika>/<Mittelamerika>/Maya/Kekchí (Maya)	2003
	2003.11:5	Mädchenbluse [zu 2003.11:6]	Amerika/Zentralamerika/Guatemala/Alta Verapaz/Cobán	<Amerika>/<Mittelamerika>/Maya/Kekchí (Maya)	2003
	2003.11:6	Faltenrock (für Mädchen) [zu [zu 2003.11:5, Mädchentracht]	Amerika/Zentralamerika/Guatemala/Alta Verapaz/Cobán	<Amerika>/<Mittelamerika>/Maya/Kekchí (Maya)	2003
	2003.11:7	Mädchenbluse	Amerika/Zentralamerika/Guatemala/Baja Verapaz/Rabinal	<Amerika>/<Mittelamerika>/Maya/Achí (Maya)	2003
	2003.11:8	Rock (für Mädchen)	Amerika/Zentralamerika/Guatemala/Baja Verapaz/Rabinal	<Amerika>/<Mittelamerika>/Maya/Achí (Maya)	2003
	2003.11:9	Gürtel (für Mädchen)	Amerika/Zentralamerika/Guatemala/Baja Verapaz/Rabinal	<Amerika>/<Mittelamerika>/Maya/Achí (Maya)	2003
	2003.11:10	Kopfband (für Mädchen)	Amerika/Zentralamerika/Guatemala/Baja Verapaz/Rabinal	<Amerika>/<Mittelamerika>/Maya/Achí (Maya)	2003
	2003.11:11	Mädchenbluse [zu 2003.11:12, Mädchentracht]	Amerika/Zentralamerika/Guatemala/Alta Verapaz/San Pedro Carchá	<Amerika>/<Mittelamerika>/Maya/Kekchí (Maya)	2003
	2003.11:12	Faltenrock (für Mädchen) [zu 2003.11:11, Mädchentracht]	Amerika/Zentralamerika/Guatemala/Alta Verapaz/San Pedro Carchá	<Amerika>/<Mittelamerika>/Maya/Kekchí (Maya)	2003
	2003.11:13	Mädchenbluse	Amerika/Zentralamerika/Guatemala/Alta Verapaz/Tactic	<Amerika>/<Mittelamerika>/Maya/Pokomchí (Maya)	2003
	2003.11:14	Faltenrock (für Mädchen) [zu Bluse 2003.11:13 (?)]	Amerika/Zentralamerika/Guatemala/Alta Verapaz/Tactic	<Amerika>/<Mittelamerika>/Maya/Pokomchí (Maya)	2003
	2003.11:15	Mädchenbluse (zu Mädchentracht 2003.11:15-17)	Amerika/Zentralamerika/Guatemala/Chimaltenango/Patzicía	<Amerika>/<Mittelamerika>/Maya/Ka	2003

Please note that many designations in this list have been identified as rude, outdated or as racist abuse since the inventories' original conception.

Bild	Inventarnummer	Objektbezeichnung	Herkunft	Ethnie	Eingangsdatum
				kchiquel (Maya)	
	2003.11:16	Rock (für Mädchen) (zu Mädchentracht 2003.11:15-17)	Amerika/Zentralamerika/Guatemala/Chimaltenango/Patzicía	<Amerika>/<Mittelamerika>/Maya/Kakchiquel (Maya)	2003
	2003.11:17	Gürtel (für Mädchen) (zu Mädchentracht 2003.11:15-17)	Amerika/Zentralamerika/Guatemala/Chimaltenango/Patzicía	<Amerika>/<Mittelamerika>/Maya/Kakchiquel (Maya)	2003
	2003.11:18	Mädchenbluse aus Patzún	Amerika/Zentralamerika/Guatemala/Chimaltenango/Patzún	<Amerika>/<Mittelamerika>/Maya/Kakchiquel (Maya)	2003
	2003.11:19	Rock (für Mädchen)	Amerika/Zentralamerika/Guatemala/Chimaltenango/Patzún	<Amerika>/<Mittelamerika>/Maya/Kakchiquel (Maya)	2003
	2003.11:20	Schürze (für Mädchen)	Amerika/Zentralamerika/Guatemala/Chimaltenango/Patzún	<Amerika>/<Mittelamerika>/Maya/Kakchiquel (Maya)	2003
	2003.11:21	Gürtel (für Mädchen)	Amerika/Zentralamerika/Guatemala/Chimaltenango/Patzún	<Amerika>/<Mittelamerika>/Maya/Kakchiquel (Maya)	2003
	2003.11:22	Mädchenbluse (zu Mädchentracht 2003.11:22-25)	Amerika/Zentralamerika/Guatemala/Chimaltenango/Comalapa	<Amerika>/<Mittelamerika>/Maya/Kakchiquel (Maya)	2003
	2003.11:23	Rock (für Mädchen) (zu Mädchentracht 2003.11:22-25)	Amerika/Zentralamerika/Guatemala/Chimaltenango/Comalapa	<Amerika>/<Mittelamerika>/Maya/Kakchiquel (Maya)	2003
	2003.11:24	Gürtel (für Mädchen) (zu Mädchentracht 2003.11:22-25)	Amerika/Zentralamerika/Guatemala/Chimaltenango/Comalapa	<Amerika>/<Mittelamerika>/Maya/Kakchiquel (Maya)	2003
	2003.11:25	Umschlagtuch (für Mädchen) (zu Mädchentracht 2003.11:22-25)	Amerika/Zentralamerika/Guatemala/Chimaltenango/Comalapa	<Amerika>/<Mittelamerika>/Maya/Kakchiquel (Maya)	2003
	2003.11:26	Hemd (für Jungen)	Amerika/Zentralamerika/Guatemala/Sololá/Santa Catarina Palopó	<Amerika>/<Mittelamerika>/Maya/Kakchiquel (Maya)	2003
	2003.11:27	Hose (für Jungen)	Amerika/Zentralamerika/Guatemala/Sololá/Santa Catarina Palopó	<Amerika>/<Mittelamerika>/Maya/Kakchiquel (Maya)	2003
	2003.11:28	Gürtel (für Jungen)	Amerika/Zentralamerika/Guatemala/Sololá/Santa Catarina Palopó	<Amerika>/<Mittelamerika>/Maya/Kakchiquel (Maya)	2003
	2003.11:29	Mädchenbluse (zu Mädchentracht)	Amerika/Zentralamerika/Guatemala/Sololá/San	<Amerika>/<Mittel	2003

Please note that many designations in this list have been identified as faulty, outdated or as racist abuse since the inventories' original conception.

Bild	Inventarnummer	Objektbezeichnung	Herkunft	Ethnie	Eingangsdatum
			Antonio Palopó	amerika>/Maya/Kakchiquel (Maya)	
	2003.11:30	Rock (für Mädchen) (zu Mädchentracht)	Amerika/Zentralamerika/Guatemala/Sololá/San Antonio Palopó	<Amerika>/<Mittelamerika>/Maya/Kakchiquel (Maya)	2003
	2003.11:31	Gürtel (für Mädchen) (zu Mädchentracht)	Amerika/Zentralamerika/Guatemala/Sololá/San Antonio Palopó	<Amerika>/<Mittelamerika>/Maya/Kakchiquel (Maya)	2003
	2003.11:32	Kopfband (für Mädchen) (zu Mädchentracht)	Amerika/Zentralamerika/Guatemala/Sololá/San Antonio Palopó	<Amerika>/<Mittelamerika>/Maya/Kakchiquel (Maya)	2003
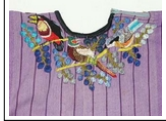	2003.11:33	Mädchenbluse	Amerika/Zentralamerika/Guatemala/Sololá/Santiago Atitlán	<Amerika>/<Mittelamerika>/Maya/Tzutuhil (Maya)	2003
	2003.11:34	Rock (für Mädchen) (zu Mädchentracht)	Amerika/Zentralamerika/Guatemala/Sololá/Santiago Atitlán	<Amerika>/<Mittelamerika>/Maya/Tzutuhil (Maya)	2003
	2003.11:35	Gürtel (für Mädchen) (zu Mädchentracht)	Amerika/Zentralamerika/Guatemala/Sololá/Santiago Atitlán	<Amerika>/<Mittelamerika>/Maya/Tzutuhil (Maya)	2003
	2003.11:36	Hemd (für Jungen) (zu Jungentracht 2003.11:36-39)	Amerika/Zentralamerika/Guatemala/Sololá/Sololá	<Amerika>/<Mittelamerika>/Maya/Kakchiquel (Maya)	2003
	2003.11:37	Hose (für Jungen) (zu Jungentracht 2003.11:36-39)	Amerika/Zentralamerika/Guatemala/Sololá/Sololá	<Amerika>/<Mittelamerika>/Maya/Kakchiquel (Maya)	2003
	2003.11:38	Gürtel (für Jungen) (zu Jungentracht 2003.11:36-39)	Amerika/Zentralamerika/Guatemala/Sololá/Sololá	<Amerika>/<Mittelamerika>/Maya/Kakchiquel (Maya)	2003
	2003.11:39	Rock (für Jungen) (zu Jungentracht 2003.11:36-39)	Amerika/Zentralamerika/Guatemala/Sololá/Sololá	<Amerika>/<Mittelamerika>/Maya/Kakchiquel (Maya)	2003
	2003.11:40	Halskette (zu Mädchentracht 2003.11:29-32)	Amerika/Zentralamerika/Guatemala/Sololá/San Antonio Palopó	<Amerika>/<Mittelamerika>/Maya/Kakchiquel (Maya)	2003
	2003.11:41	Mädchenbluse (zu Mädchentracht)	Amerika/Zentralamerika/Guatemala/Guatemala/San Juan Sacatepéquez	<Amerika>/<Mittelamerika>/Maya/Kakchiquel (Maya)	2003
	2003.11:42	Rock (für Mädchen) (zu Mädchentracht)	Amerika/Zentralamerika/Guatemala/Guatemala/San Juan Sacatepéquez	<Amerika>/<Mittelamerika>/Maya/Ka	2003

Please note that many designations in this list have been identified as faulty, outdated or as racist abuse since the inventories original description.

Bild	Inventarnummer	Objektbezeichnung	Herkunft	Ethnie	Eingangsdatum
				kchiquel (Maya)	
	2003.11:43	Gürtel (für Mädchen) (zu Mädchentracht)	Amerika/Zentralamerika/Guatemala/Guatemala/ San Juan Sacatepéquez	<Amerika>/<Mittelamerika>/Maya/Kakchiquel (Maya)	2003
	2003.11:44	Schürze (zu Mädchentracht)	Amerika/Zentralamerika/Guatemala/Guatemala/ San Juan Sacatepéquez	<Amerika>/<Mittelamerika>/Maya/Kakchiquel (Maya)	2003
	2003.11:45	Halskette (zu Mädchentracht)	Amerika/Zentralamerika/Guatemala/Guatemala/ San Juan Sacatepéquez	<Amerika>/<Mittelamerika>/Maya/Kakchiquel (Maya)	2003
	2003.11:46	Mädchenbluse	Amerika/Zentralamerika/Guatemala/Guatemala/ San Pedro Sacatepéquez	<Amerika>/<Mittelamerika>/Maya/Kakchiquel (Maya)	2003
	2003.11:47	Rock (für Mädchen)	Amerika/Zentralamerika/Guatemala/Guatemala/ San Pedro Sacatepéquez	<Amerika>/<Mittelamerika>/Maya/Kakchiquel (Maya)	2003
	2003.11:48	Gürtel (für Mädchen)	Amerika/Zentralamerika/Guatemala/Guatemala/ San Pedro Sacatepéquez	<Amerika>/<Mittelamerika>/Maya/Kakchiquel (Maya)	2003
	2003.11:49	Schürze (für Mädchen)	Amerika/Zentralamerika/Guatemala/Guatemala/ San Pedro Sacatepéquez	<Amerika>/<Mittelamerika>/Maya/Kakchiquel (Maya)	2003
	2003.11:50	Mädchenbluse	Amerika/Zentralamerika/Guatemala/Guatemala/ San Pedro Sacatepéquez	<Amerika>/<Mittelamerika>/Maya/Kakchiquel (Maya)	2003
	2003.11:51	Mädchenrock	Amerika/Zentralamerika/Guatemala/Guatemala/ San Pedro Sacatepéquez	<Amerika>/<Mittelamerika>/Maya/Kakchiquel (Maya)	2003
	2003.11:52	Hut (für Jungen)	Amerika/Zentralamerika/Guatemala/Totonicapán /San Andrés Xecul	<Amerika>/<Mittelamerika>/Maya/Quiché (Maya)	2003
	2003.11:53	Hemd (für Jungen)	Amerika/Zentralamerika/Guatemala/Totonicapán /San Andrés Xecul	<Amerika>/<Mittelamerika>/Maya/Quiché (Maya)	2003
	2003.11:54	Hose (für Jungen)	Amerika/Zentralamerika/Guatemala/Totonicapán /San Andrés Xecul	<Amerika>/<Mittelamerika>/Maya/Quiché (Maya)	2003
	2003.11:55	Gürtel (für Jungen)	Amerika/Zentralamerika/Guatemala/Totonicapán /San Andrés Xecul	<Amerika>/<Mittelamerika>/Maya/Quiché (Maya)	2003

Please note that many designations in this list have been identified as faulty, outdated and/or as racist abuse since the inventories' original conception.

Bild	Inventarnummer	Objektbezeichnung	Herkunft	Ethnie	Eingangsdatum
	2003.11:56	Mädchenbluse	Amerika/Zentralamerika/Guatemala/Quetzaltenango/Quetzaltenango	<Amerika>/<Mittelamerika>/Maya/Quiché (Maya)	2003
	2003.11:57	Faltenrock (für Mädchen)	Amerika/Zentralamerika/Guatemala/Quetzaltenango/Quetzaltenango	<Amerika>/<Mittelamerika>/Maya/Quiché (Maya)	2003
	2003.11:58	Gürtel (für Mädchen)	Amerika/Zentralamerika/Guatemala/Quetzaltenango/Quetzaltenango	<Amerika>/<Mittelamerika>/Maya/Quiché (Maya)	2003
	2003.11:59	Mädchenbluse (zu Mädchentracht)	Amerika/Zentralamerika/Guatemala/Quetzaltenango/Zunil	<Amerika>/<Mittelamerika>/Maya/Quiché (Maya)	2003
	2003.11:60	Rock (für Mädchen) [zu Mädchentracht]	Amerika/Zentralamerika/Guatemala/Quetzaltenango/Zunil	<Amerika>/<Mittelamerika>/Maya/Quiché (Maya)	2003
	2003.11:61	Gürtel (für Mädchen) [zu Mädchentracht]	Amerika/Zentralamerika/Guatemala/Quetzaltenango/Zunil	<Amerika>/<Mittelamerika>/Maya/Quiché (Maya)	2003
	2003.11:62	Kopfband (für Mädchen) [zu Mädchentracht]	Amerika/Zentralamerika/Guatemala/Quetzaltenango/Zunil	<Amerika>/<Mittelamerika>/Maya/Quiché (Maya)	2003
	2003.11:63	Rock (für Mädchen) [zu Tracht 2003.11:63-65]	Amerika/Zentralamerika/Guatemala/Sacatepéquez/Sumpango	<Amerika>/<Mittelamerika>/Maya/Kakchiquel (Maya)	2003
	2003.11:64	Mädchentrauerbluse [zu Tracht 2003.11:63-65]	Amerika/Zentralamerika/Guatemala/Sacatepéquez/Sumpango	<Amerika>/<Mittelamerika>/Maya/Kakchiquel (Maya)	2003
	2003.11:65	Gürtel (für Mädchen) [zu Tracht 2003.11:63-65]	Amerika/Zentralamerika/Guatemala/Sacatepéquez/Sumpango	<Amerika>/<Mittelamerika>/Maya/Kakchiquel (Maya)	2003
	2003.11:66	Mädchenbluse [zu Tracht 2003.11:66-68]	Amerika/Zentralamerika/Guatemala/Sacatepéquez/San Antonio Aguas Calientes	<Amerika>/<Mittelamerika>/Maya/Kakchiquel (Maya)	2003
	2003.11:67	Rock (für Mädchen) [zu Tracht 2003.11:66-68]	Amerika/Zentralamerika/Guatemala/Sacatepéquez/San Antonio Aguas Calientes	<Amerika>/<Mittelamerika>/Maya/Kakchiquel (Maya)	2003
	2003.11:68	Gürtel (für Mädchen) [zu Tracht 2003.11:66-68]	Amerika/Zentralamerika/Guatemala/Sacatepéquez/San Antonio Aguas Calientes	<Amerika>/<Mittelamerika>/Maya/Kakchiquel (Maya)	2003
	2003.11:69	Rock (für Mädchen)	Amerika/Zentralamerika/Guatemala/Sacatepéquez/Santiago Sacatepéquez	<Amerika>/<Mittelamerika>/Maya/Kakchiquel (Maya)	2003
	2003.11:70	traditionelle Mädchenbluse [zu	Amerika/Zentralamerika/Guatemala/Sacatepéqu	<Amerika>/<Mittel	2003

Please note that many designations in this list have been identified as faulty, outdated or as racist abuse since the inventories' coming into existence.

Bild	Inventarnummer	Objektbezeichnung	Herkunft	Ethnie	Eingangsdatum
		2003.11:69+71]	ez/Santiago Sacatepéquez	amerika>/Maya/Kakchiquel (Maya)	
	2003.11:71	moderne Mädchenbluse [zu 2003.11:70 (?)]	Amerika/Zentralamerika/Guatemala/Sacatepéquez/Santiago Sacatepéquez	<Amerika>/<Mittelamerika>/Maya/Kakchiquel (Maya)	2003
	2003.11:72a	Kinder-Büßergewand (violett)	Amerika/Zentralamerika/Guatemala/Sacatepéquez/Antigua Guatemala		
	2003.11:72b	Kinder-Büßergewand - Gürtel	Amerika/Zentralamerika/Guatemala/Sacatepéquez/Antigua Guatemala		2003
	2003.11:72c	Kinder-Büßergewand - Kapuze	Amerika/Zentralamerika/Guatemala/Sacatepéquez/Antigua Guatemala		2003
	2003.11:73a	Kinder-Büßergewand (schwarz)	Amerika/Zentralamerika/Guatemala/Sacatepéquez/Antigua Guatemala		2003
	2003.11:73b	Kinder-Büßergewand-Gürtel	Amerika/Zentralamerika/Guatemala/Sacatepéquez/Antigua Guatemala		2003
	2003.11:73c	Kinder-Büßergewand-Kapuze	Amerika/Zentralamerika/Guatemala/Sacatepéquez/Antigua Guatemala		2003
	2003.11:73d	Kinder-Büßergewand-Handschuhe	Amerika/Zentralamerika/Guatemala/Sacatepéquez/Antigua Guatemala		2003
	2003.11:74a	Tanzkostüm "Vorhemd" Tecún Umán vom Tanz der Eroberung	Amerika/Zentralamerika/Guatemala/Quiché/Santo Tomás Chichicastenango	<Amerika>/<Mittelamerika>/Maya/Quiché (Maya)	2003
	2003.11:74b	Tanzkostüm "Hose" Tecun Umán vom Tanz der Eroberung	Amerika/Zentralamerika/Guatemala/Quiché/Santo Tomás Chichicastenango	<Amerika>/<Mittelamerika>/Maya/Quiché (Maya)	2003
	2003.11:74c	Tanzkostüm "Umhang" Tecun Umán vom Tanz der Eroberung	Amerika/Zentralamerika/Guatemala/Quiché/Santo Tomás Chichicastenango	<Amerika>/<Mittelamerika>/Maya/Quiché (Maya)	2003
	2003.11:74d	Tanzkostüm "dreihörniger Hut" Tecun Umán vom Tanz der Eroberung	Amerika/Zentralamerika/Guatemala/Quiché/Santo Tomás Chichicastenango	<Amerika>/<Mittelamerika>/Maya/Quiché (Maya)	2003
	2003.11:75a	Fußballtrikot (T-Shirt)	Amerika/Zentralamerika/Guatemala/Sacatepéquez/Alotenango		2003
	2003.11:75b	Fußballtrikot (Shorts)	Amerika/Zentralamerika/Guatemala/Sacatepéquez/Alotenango		2003
	2003.11:75c	Kniestrümpfe	Amerika/Zentralamerika/Guatemala/Sacatepéquez/Alotenango		2003

Please note that many designations in this list have been identified as racist, outdated or as racist abuse since the inventories original creation.

Bild	Inventarnummer	Objektbezeichnung	Herkunft	Ethnie	Eingangsdatum
	2003.11:76	Hüftwebgerät	Amerika/Zentralamerika/Guatemala/Sacatepéquez/San Antonio Aguas Calientes	<Amerika>/<Mittelamerika>/Maya/Kakchiquel (Maya)	
	2003.11:77	Hüftwebgerät	Amerika/Zentralamerika/Guatemala/Sacatepéquez/San Antonio Aguas Calientes	<Amerika>/<Mittelamerika>/Maya/Kakchiquel (Maya)	2003
	2003.11:78	Kinder-Hüftwebgerät	Amerika/Zentralamerika/Guatemala/Sacatepéquez/San Antonio Aguas Calientes	<Amerika>/<Mittelamerika>/Maya/Kakchiquel (Maya)	2003
	2003.11:79	Webgurt	Amerika/Zentralamerika/Guatemala/Sacatepéquez/San Antonio Aguas Calientes	<Amerika>/<Mittelamerika>/Maya/Kakchiquel (Maya)	2003
	2003.11:80	Brillenband (flach)	Amerika/Zentralamerika/Guatemala/Sololá/Santiago Atitlán	<Amerika>/<Mittelamerika>/Maya/Tzutuhil (Maya)	2003
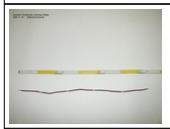	2003.11:81	Brillenband (rund)	Amerika/Zentralamerika/Guatemala/Sololá/Santiago Atitlán	<Amerika>/<Mittelamerika>/Maya/Tzutuhil (Maya)	2003
	2003.11:82a	Sorgenpüppchen	Amerika/Zentralamerika/Guatemala/Sacatepéquez/San Antonio Aguas Calientes	<Amerika>/<Mittelamerika>/Maya/Kakchiquel (Maya)	2003
	2003.11:82b	Beutel (für Sorgenpüppchen)	Amerika/Zentralamerika/Guatemala/Sacatepéquez/San Antonio Aguas Calientes	<Amerika>/<Mittelamerika>/Maya/Kakchiquel (Maya)	2003
	2003.11:83a	Sorgenpüppchen	Amerika/Zentralamerika/Guatemala/Sacatepéquez/San Antonio Aguas Calientes	<Amerika>/<Mittelamerika>/Maya/Kakchiquel (Maya)	2003
	2003.11:83b	Beutel	Amerika/Zentralamerika/Guatemala/Sacatepéquez/San Antonio Aguas Calientes	<Amerika>/<Mittelamerika>/Maya/Kakchiquel (Maya)	2003
	2003.11:84	Puppe (Frau mit Kind)	Amerika/Zentralamerika/Guatemala/Sacatepéquez/Antigua Guatemala		
	2003.11:85	Puppe (Mann)	Amerika/Zentralamerika/Guatemala/Sacatepéquez/Antigua Guatemala		2003
	2003.11:86	Puppe (Mädchen)	Amerika/Zentralamerika/Guatemala/Sacatepéquez/Antigua Guatemala		2003

Please note that many designations in this list have been identified as faulty, outdated or as racist abuse since the inventories originated.

Bild	Inventarnummer	Objektbezeichnung	Herkunft	Ethnie	Eingangsdatum
					
	2003.11:87	Puppe (Junge)	Amerika/Zentralamerika/Guatemala/Sacatepéquez/Antigua Guatemala		2003
	2003.11:88	Taufurkunde	Amerika/Zentralamerika/Guatemala/Sacatepéquez/Ciudad Vieja		2003
	2003.11:89	Taufurkunde	Amerika/Zentralamerika/Guatemala/Sacatepéquez/Ciudad Vieja		2003
	2003.11:90	Taufurkunde	Amerika/Zentralamerika/Guatemala/Sacatepéquez/Ciudad Vieja		2003
	2003.11:91	Heiratsurkunde	Amerika/Zentralamerika/Guatemala/Sacatepéquez/San Miguel Dueñas		2003
	2003.11:92	Spendenbescheinigungsvordruck	Amerika/Zentralamerika/Guatemala/Sacatepéquez/Ciudad Vieja		2003
	2003.11:93	Kirchenplakat	Amerika/Zentralamerika/Guatemala/Sacatepéquez/Jocotenango		2003
	2003.11:94	Kirchenplakat	Amerika/Zentralamerika/Guatemala/Sacatepéquez/Jocotenango		2003
	2003.11:95	Kirchenplakat	Amerika/Zentralamerika/Guatemala/Sacatepéquez/Jocotenango		2003
	2003.11:96	Kirchenplakat	Amerika/Zentralamerika/Guatemala/Sacatepéquez/Antigua Guatemala		2003
	2003.11:97	Kirchenplakat	Amerika/Zentralamerika/Guatemala/Sacatepéquez/Antigua Guatemala		2003
	2003.11:98	Kirchenplakat	Amerika/Zentralamerika/Guatemala/Sacatepéquez/Antigua Guatemala		2003

Please note that many designations in this list have been identified as racist, outdated or abusive since the inventories' original conception.

Bild	Inventarnummer	Objektbezeichnung	Herkunft	Ethnie	Eingangsdatum
					
	2003.11:99	Kirchenplakat	Amerika/Zentralamerika/Guatemala/Sacatepéquez/Antigua Guatemala		2003
	2003.11:100	Kirchenplakat	Amerika/Zentralamerika/Guatemala/Sacatepéquez/Antigua Guatemala		2003
	2003.11:101	Kirchenplakat	Amerika/Zentralamerika/Guatemala/Sacatepéquez/Jocotenango		2003
	2003.11:102	Kirchenplakat	Amerika/Zentralamerika/Guatemala/Sacatepéquez/San Pedro las Huertas		2003
	2003.11:103	Kirchenplakat	Amerika/Zentralamerika/Guatemala/Sacatepéquez/Antigua Guatemala		2003
	2003.11:104	Kirchenplakat	Amerika/Zentralamerika/Guatemala/Sacatepéquez/Antigua Guatemala		2003
	2003.11:105	Kirchenplakat	Amerika/Zentralamerika/Guatemala/Sacatepéquez/Antigua Guatemala		2003
	2003.11:106	Kirchenplakat	Amerika/Zentralamerika/Guatemala/Sacatepéquez/Antigua Guatemala		2003

Please note that many designations in this list have been identified as faulty, outdated or as racist abuse since the inventories' original conception.

Bild	Inventarnummer	Objektbezeichnung	Herkunft	Ethnie	Eingangsdatum
					
	2003.11:107	Kalender	Amerika/Zentralamerika/Guatemala/Sacatepéquez/Antigua Guatemala		2003
	2003.11:108	Kirchenplakat	Amerika/Zentralamerika/Guatemala/Sacatepéquez/Antigua Guatemala		2003
	2003.11:109	Plakat	Amerika/Zentralamerika/Guatemala/Sacatepéquez/Antigua Guatemala		2003
	2003.11:110	Kunstdruck	Amerika/Zentralamerika/Guatemala/Sacatepéquez/Antigua Guatemala		2003
	2003.11:111	Kirchenplakat	Amerika/Zentralamerika/Guatemala/Sacatepéquez/Antigua Guatemala		2003
	2003.11:112	Kirchenplakat	Amerika/Zentralamerika/Guatemala/Sacatepéquez/Antigua Guatemala		2003
	2003.11:113	Kirchenplakat	Amerika/Zentralamerika/Guatemala/Sacatepéquez/Antigua Guatemala		2003
	2003.11:114	Kalender	Amerika/Zentralamerika/Guatemala/Sacatepéquez/Antigua Guatemala		2003

Please note that many designations in this list have been identified as faulty, outdated or as racist abuse since the inventories' original conception.

Bild	Inventarnummer	Objektbezeichnung	Herkunft	Ethnie	Eingangsdatum
					
	2003.11:115	Poster " 1er. tribunal deconciencia contra el racisme"	Amerika/Zentralamerika/Guatemala/Alta Verapaz/Cobán	<Amerika>/<Mittelamerika>/Maya	2003
	2003.11:116	Wimpel, bedruckt	Amerika/Zentralamerika/Guatemala/Sacatepéquez/Antigua Guatemala		2003
	2003.11:117	Ansteckschild (für Prozessionsträger)	Amerika/Zentralamerika/Guatemala/Sacatepéquez/Antigua Guatemala		2003
	2003.11:118	Ansteckschild (für Prozessionsträger)	Amerika/Zentralamerika/Guatemala/Sacatepéquez/Antigua Guatemala		2003
	2003.11:119	Ansteckschild (für Prozessionsträger)	Amerika/Zentralamerika/Guatemala/Sacatepéquez/Antigua Guatemala		2003
	2003.11:120	Ansteckschild (für Prozessionsträger)	Amerika/Zentralamerika/Guatemala/Sacatepéquez/Antigua Guatemala		2003
	2003.11:121	Ansteckschild (für Prozessionsträger)	Amerika/Zentralamerika/Guatemala/Sacatepéquez/San Cristóbal El Bajo		2003
	2003.11:122	Kirchenkarte	Amerika/Zentralamerika/Guatemala/Sacatepéquez/Antigua Guatemala		2003
	2003.11:123	Gebetstext	Amerika/Zentralamerika/Guatemala/Sacatepéquez/Antigua Guatemala		2003
	2003.11:124	Gebetskarte	Amerika/Zentralamerika/Guatemala/Alta Verapaz/Tactic		März 2003
	2003.11:125	Kirchenfaltblatt	Amerika/Zentralamerika/Guatemala/Sacatepéquez/Antigua Guatemala		2003
	2003.11:126	Kirchenprogramm	Amerika/Zentralamerika/Guatemala/Sacatepéquez/Antigua Guatemala		2003
	2003.11:127	Kirchenfaltblatt	Amerika/Zentralamerika/Guatemala/Sacatepéquez/Antigua Guatemala		2003
	2003.11:128	Kirchenfaltblatt	Amerika/Zentralamerika/Guatemala/Sacatepéquez/Antigua Guatemala		2003
	2003.11:129	Kirchenprogramm	Amerika/Zentralamerika/Guatemala/Sacatepéquez/Antigua Guatemala		2003
	2003.11:130	kleines Werbeplaklat	Amerika/Zentralamerika/Guatemala/Guatemala/Guatemala-Stadt		2003
	2003.11:131	Kirchenprogramm	Amerika/Zentralamerika/Guatemala/Sacatepéqu		2003

Please note that many designations in this list have been identified as faulty, outdated or as racist abuse since the inventories' original conception.

Bild	Inventarnummer	Objektbezeichnung	Herkunft	Ethnie	Eingangsdatum
			ez/Antigua Guatemala		
	2003.11:132	Programm zur Semana Santa (Karwoche)	Amerika/Zentralamerika/Guatemala/Escuintla/Santa Lucía Cotzumalguapa		2003
	2003.11:133	Essensunterlage/ Set	Amerika/Zentralamerika/Guatemala/Sacatepéquez/Antigua Guatemala		2003
	2003.11:134	Essensunterlage/ Set	Amerika/Zentralamerika/Guatemala/Sacatepéquez/Antigua Guatemala		2003
	2003.11:135	Essensunterlage/ Set	Amerika/Zentralamerika/Guatemala/Sacatepéquez/Antigua Guatemala		2003
	2004.10:1a	Tonkrippe	Amerika/Südamerika/Chile/-/Santiago de Chile		November 2003;November 2003
	2004.10:1b	Haus für Tonkrippe	Amerika/Südamerika/Chile/-/Santiago de Chile		November 2003
	2004.10:2	Großer Krippenwandteppich	Amerika/Südamerika/Chile/-/Santiago de Chile		November 2003
	2004.10:3	Kleiner Krippenwandteppich (Arpillera)	Amerika/Südamerika/Chile/-/Santiago de Chile		November 2003
	2004.11:1a	Krippe aus bunt lackiertem Ton: Maria	Amerika/Südamerika/Brasilien/-/Rio de Janeiro		November 2003
	2004.11:1b	Krippe aus bunt lackiertem Ton: Josef	Amerika/Südamerika/Brasilien/-/Rio de Janeiro		November 2003
	2004.11:1c	Krippe aus bunt lackiertem Ton: Jesuskind	Amerika/Südamerika/Brasilien/-/Rio de Janeiro		November 2003
	2004.11:1d	Krippe aus bunt lackiertem Ton: Engel	Amerika/Südamerika/Brasilien/-/Rio de Janeiro		November 2003
	2004.11:1e	Krippe aus bunt lackiertem Ton: König	Amerika/Südamerika/Brasilien/-/Rio de Janeiro		November 2003
	2004.11:1f	Krippe aus bunt lackiertem Ton: König	Amerika/Südamerika/Brasilien/-/Rio de Janeiro		November 2003
	2004.11:1g	Krippe aus bunt lackiertem Ton: König	Amerika/Südamerika/Brasilien/-/Rio de Janeiro		November 2003
	2004.11:1h	Krippe aus bunt lackiertem Ton: Hirte	Amerika/Südamerika/Brasilien/-/Rio de Janeiro		November 2003
	2004.11:1i	Krippe aus bunt lackiertem Ton: Schaf	Amerika/Südamerika/Brasilien/-/Rio de Janeiro		November 2003
	2004.11:1j	Krippe aus bunt lackiertem Ton: Schaf	Amerika/Südamerika/Brasilien/-/Rio de Janeiro		November 2003
	2004.11:1k	Krippe aus bunt lackiertem Ton: Schaf	Amerika/Südamerika/Brasilien/-/Rio de Janeiro		November 2003
	2004.11:1l	Krippe aus bunt lackiertem Ton: Schaf	Amerika/Südamerika/Brasilien/-/Rio de Janeiro		November 2003
	2004.11:1m	Krippe aus bunt lackiertem Ton: Esel	Amerika/Südamerika/Brasilien/-/Rio de Janeiro		November 2003
	2004.11:1n	Krippe aus bunt lackiertem Ton: Ochse?	Amerika/Südamerika/Brasilien/-/Rio de Janeiro		November 2003
	2004.11:1o	Krippe aus bunt lackiertem Ton: Ochse?	Amerika/Südamerika/Brasilien/-/Rio de Janeiro		November 2003
	2004.11:1p	Krippe aus bunt lackiertem Ton: Kaktus	Amerika/Südamerika/Brasilien/-/Rio de Janeiro		November 2003
	2004.11:1q	Krippe aus bunt lackiertem Ton: Kaktus	Amerika/Südamerika/Brasilien/-/Rio de Janeiro		November 2003
	2004.11:1r	Krippe aus bunt lackiertem Ton: Stall	Amerika/Südamerika/Brasilien/-/Rio de Janeiro		November 2003
	2004.11:1s	Krippe aus bunt lackiertem Ton:	Amerika/Südamerika/Brasilien/-/Rio de Janeiro		November 2003

Please note that many designations in this list have been identified as faulty, outdated or a racist abuse since the inventories' original conception.

Bild	Inventarnummer	Objektbezeichnung	Herkunft	Ethnie	Eingangsdatum
		Untergrund			
	2004.12:1a	Krippe aus gefärbtem Salzteig: Maria	Amerika/Südamerika/-/Ecuador		November 2003
	2004.12:1b	Krippe aus gefärbtem Salzteig: Josef	Amerika/Südamerika/-/Ecuador		November 2003
	2004.12:1c	Krippe aus gefärbtem Salzteig: Jesuskind	Amerika/Südamerika/-/Ecuador		November 2003
	2004.12:1d	Krippe aus gefärbtem Salzteig: Ochse	Amerika/Südamerika/-/Ecuador		November 2003
	2004.12:1e	Krippe aus gefärbtem Salzteig: Esel	Amerika/Südamerika/-/Ecuador		November 2003
	2004.12:1f	Krippe aus gefärbtem Salzteig: Kiste für Krippenfiguren	Amerika/Südamerika/-/Ecuador		November 2003
	2004.12:1g	Krippe aus gefärbtem Salzteig: Kistendeckel	Amerika/Südamerika/-/Ecuador		November 2003
	2004.13:1	Tonkrippe	Amerika/Südamerika/Peru		November 2003
	2004.15:1	Mexikanische Kastenkrippe: Hölzener Würfel mit drei Tonfiguren	Amerika/Nordamerika/Mexiko		November 2003
	2004.18:1	Voodoofahne	Amerika/Karibische Inseln/Haiti		15.03.2005
	2004.21:1a	Holzfigur des Maximón	Amerika/Zentralamerika/Guatemala/Sololá/Nahualá	<Amerika>/<Mittelamerika>/Maya/Quiché (Maya)	2004
	2004.21:1b	Strohhut der Figur des Maximón	Amerika/Zentralamerika/Guatemala/Sololá/Nahualá	<Amerika>/<Mittelamerika>/Maya/Quiché (Maya)	2004
	2004.21:1c	Kopftuch der Figur des Maximón	Amerika/Zentralamerika/Guatemala/Sololá/Nahualá	<Amerika>/<Mittelamerika>/Maya/Quiché (Maya)	2004
	2004.21:1d	Holzpfeife der Figur des Maximón	Amerika/Zentralamerika/Guatemala/Sololá/Nahualá	<Amerika>/<Mittelamerika>/Maya/Quiché (Maya)	2004
	2004.21:1e	Pullover der Figur des Maximón ("Made in Taiwan")	Amerika/Zentralamerika/Guatemala/Sololá/Nahualá	<Amerika>/<Mittelamerika>/Maya/Quiché (Maya)	2004
	2004.21:1f	Langärmeliges Hemd der Figur des Maximón	Amerika/Zentralamerika/Guatemala/Sololá/Nahualá	<Amerika>/<Mittelamerika>/Maya/Quiché (Maya)	2004
	2004.21:1g	Krawatte der Figur des Maximón	Amerika/Zentralamerika/Guatemala/Sololá/Nahualá	<Amerika>/<Mittelamerika>/Maya/Quiché (Maya)	2004
	2004.21:1h	Jackett der Figur des Maximón	Amerika/Nordamerika/USA		2004
	2004.21:1i	Gürtel der Figur des Maximón	Amerika/Zentralamerika/Guatemala/Sololá/Nahualá	<Amerika>/<Mittelamerika>/Maya/Quiché (Maya)	2004

Please note that many designations in this list have been identified as faulty, outdated or as racist abuse since the inventories' original conception.

Bild	Inventarnummer	Objektbezeichnung	Herkunft	Ethnie	Eingangsdatum
	2004.21:1j	Hose der Figur des Maximón	Amerika/Zentralamerika/Guatemala/Sololá/Nahualá		2004
	2004.21:1k	Männerrock der Figur des Maximón	Amerika/Zentralamerika/Guatemala/Sololá/Nahualá	<Amerika>/<Mittelamerika>/Maya/Quiché (Maya)	2004
	2004.21:2	Tonfigur Maximón/ San Simón	Amerika/Zentralamerika/Guatemala/Chimaltenango/San Andrés Itzapa		2004
	2004.21:3	Kerze mit Glasumfassung "San Simón"	Amerika/Zentralamerika/Guatemala/Chimaltenango/San Andrés Itzapa		2004
	2004.21:4	Fläschchen mit Flüssigkeit "Ven Dinero"	Amerika/Zentralamerika/Guatemala/Chimaltenango/San Andrés Itzapa		2004
	2004.21:5	Fläschchen mit Flüssigkeit "Ven a mi"	Amerika/Zentralamerika/Guatemala/Chimaltenango/San Andrés Itzapa		2004
	2004.21:6	Fläschchen mit Flüssigkeit "Del Retiro"	Amerika/Zentralamerika/Guatemala/Chimaltenango/San Andrés Itzapa		2004
	2004.21:7	rote Kerze	Amerika/Zentralamerika/Guatemala/Chimaltenango/San Andrés Itzapa		2004
	2004.21:8	gelbe Kerze	Amerika/Zentralamerika/Guatemala/Chimaltenango/San Andrés Itzapa		2004
	2004.21:9	blaue Kerze	Amerika/Zentralamerika/Guatemala/Chimaltenango/San Andrés Itzapa		2004
	2004.21:10	grüne Kerze	Amerika/Zentralamerika/Guatemala/Chimaltenango/San Andrés Itzapa		2004
	2004.21:11	weiße Kerze	Amerika/Zentralamerika/Guatemala/Chimaltenango/San Andrés Itzapa		2004
	2004.21:12	beige Kerze	Amerika/Zentralamerika/Guatemala/Chimaltenango/San Andrés Itzapa		2004
	2004.21:13	schwarze Kerze	Amerika/Zentralamerika/Guatemala/Chimaltenango/San Andrés Itzapa		2004
	2004.21:14	hellblaue Kerze	Amerika/Zentralamerika/Guatemala/Chimaltenango/San Andrés Itzapa		2004
	2004.21:15	rosa Kerze	Amerika/Zentralamerika/Guatemala/Chimaltenango/San Andrés Itzapa		2004
	2004.21:16	violette Kerze	Amerika/Zentralamerika/Guatemala/Chimaltenango/San Andrés Itzapa		2004
	2004.21:17	8 grüne Kerzen	Amerika/Zentralamerika/Guatemala/Sacatepéquez/Sumpango		2004
	2004.21:18	8 weiße Kerzen	Amerika/Zentralamerika/Guatemala/Sacatepéquez/Sumpango		2004
	2004.21:19	8 kleine Kerzen	Amerika/Zentralamerika/Guatemala/Sacatepéquez/Sumpango		2004

Please note that many designations in this list have been identified as racist, outdated or as racist abuse since the inventories original conception.

Bild	Inventarnummer	Objektbezeichnung	Herkunft	Ethnie	Eingangsdatum
	2004.21:20	Schnapsflasche "Venado"	Amerika/Zentralamerika/Guatemala/Sacatepéquez/Sumpango	<Amerika>/<Mittelamerika>/Maya/Kakchiquel (Maya)	2004
	2004.21:21	7 Zigarren	Amerika/Zentralamerika/Guatemala/Chimaltenango/San Andrés Itzapa		2004
	2004.21:22	Figur "Santo Hermano Pedro"	Amerika/Zentralamerika/Guatemala/Sacatepéquez/Antigua Guatemala		2004
	2004.21:23	Erinnerungsbild "Santo Hermano Pedro"	Amerika/Zentralamerika/Guatemala/Sacatepéquez/Antigua Guatemala		2004
	2004.21:24	Kreuz mit "Schwarzem Christus"	Amerika/Zentralamerika/Guatemala/Chiquimula/Esquipulas		2004
	2004.21:25	Erinnerungsbild "Esquipulas"	Amerika/Zentralamerika/Guatemala/Chiquimula/Esquipulas		2004
	2004.21:26	Votivkerze	Amerika/Zentralamerika/Guatemala/Chiquimula/Esquipulas		2004
	2004.21:27	geschmückter Strohhut	Amerika/Zentralamerika/Guatemala/Chiquimula/Esquipulas		2004
	2004.21:28	9 Kunststoffgirlanden	Amerika/Zentralamerika/Guatemala/Chiquimula/Esquipulas		2004
	2004.21:29	Hinweisschild für Pilger	Amerika/Zentralamerika/Guatemala/Chiquimula/Esquipulas		2004
	2004.21:30	Gebetsblatt San Simón	Amerika/Zentralamerika/Guatemala/Chimaltenango/San Andrés Itzapa		2004
	2004.21:31	Broschüre "Origen de Maximón"	Amerika/Zentralamerika/Guatemala/Chimaltenango/San Andrés Itzapa		2004
	2004.21:32	Neues Testament	Amerika/Zentralamerika/Guatemala/Guatemala/Guatemala-Stadt		2004
	2004.21:33	Figur "Dreifaltigkeit"	Amerika/Zentralamerika/Guatemala/Sacatepéquez/Antigua Guatemala		2004
	2004.21:34	Krippenfigur "Maria"	Amerika/Zentralamerika/Guatemala/Sacatepéquez/Antigua Guatemala		2004
	2004.21:35	Krippenfigur "Josef"	Amerika/Zentralamerika/Guatemala/Sacatepéquez/Antigua Guatemala		2004
	2004.21:36	Krippenfigur "Jesuskind"	Amerika/Zentralamerika/Guatemala/Sacatepéquez/Antigua Guatemala		2004
	2004.21:37	Krippenfigur "Esel"	Amerika/Zentralamerika/Guatemala/Sacatepéquez/Antigua Guatemala		2004
	2004.21:38	Krippenfigur "Ochse"	Amerika/Zentralamerika/Guatemala/Sacatepéquez/Antigua Guatemala		2004
	2004.21:39	Krippenfigur "Schaf"	Amerika/Zentralamerika/Guatemala/Sacatepéquez/Antigua Guatemala		2004

Please note that many designations in this list have been identified as racist, outdated or as racist abuse since the inventories - original wording.

Bild	Inventarnummer	Objektbezeichnung	Herkunft	Ethnie	Eingangsdatum
	2004.21:40	Krippenfigur "Schaf"	Amerika/Zentralamerika/Guatemala/Sacatepéquez/Antigua Guatemala		2004
	2004.21:41	Krippenfigur "Engel"	Amerika/Zentralamerika/Guatemala/Sacatepéquez/Antigua Guatemala		2004
	2004.21:42	Krippenfigur "Hirte"	Amerika/Zentralamerika/Guatemala/Sacatepéquez/Antigua Guatemala		2004
	2004.21:43	Krippenfigur "Heiliger König"	Amerika/Zentralamerika/Guatemala/Sacatepéquez/Antigua Guatemala		2004
	2004.21:44	Krippenfigur "Heiliger König"	Amerika/Zentralamerika/Guatemala/Sacatepéquez/Antigua Guatemala		2004
	2004.21:45	Krippenfigur "Heiliger König"	Amerika/Zentralamerika/Guatemala/Sacatepéquez/Antigua Guatemala		
	2004.21:46	Mädchenkleid für Prozessionen Semana Santa	Amerika/Zentralamerika/Guatemala/Sacatepéquez/Antigua Guatemala		2004
	2004.21:47	Täschchen zu Prozessionskleid [2004.21:46]	Amerika/Zentralamerika/Guatemala/Sacatepéquez/Antigua Guatemala		2004
	2004.21:48	Kopftuch, für Prozessionen [zu Prozessionskleid 2004.21:46]	Amerika/Zentralamerika/Guatemala/Sacatepéquez/Antigua Guatemala		2004
	2004.21:49	Weihrauchgefäß aus Metall	Amerika/Zentralamerika/Guatemala/Sacatepéquez/Antigua Guatemala		2004
	2004.21:50a	Büßergewand (violett), Semana Santa	Amerika/Zentralamerika/Guatemala/Sacatepéquez/Antigua Guatemala		2004
	2004.21:50b	Büßergewand - Gürtel, Semana Santa	Amerika/Zentralamerika/Guatemala/Sacatepéquez/Antigua Guatemala		2004
	2004.21:50c	Büßergewand - Kapuze, Semana Santa	Amerika/Zentralamerika/Guatemala/Sacatepéquez/Antigua Guatemala		2004
	2004.21:51	Programm "Cuaresma y Semana Santa 2004"	Amerika/Zentralamerika/Guatemala/Sacatepéquez/Antigua Guatemala		2004
	2004.21:52	Programm "Cuaresma y Semana Santa"	Amerika/Zentralamerika/Guatemala/Sacatepéquez/Antigua Guatemala		2004
	2004.21:53	Semana-Santa-Plakat (Maria)	Amerika/Zentralamerika/Guatemala/Sacatepéquez/Antigua Guatemala		2004
	2004.21:54	Semana-Santa-Plakat (Jesus)	Amerika/Zentralamerika/Guatemala/Sacatepéquez/Antigua Guatemala		2004
	2004.21:55	Schablone für Prozessionsteppiche	Amerika/Zentralamerika/Guatemala/Sacatepéquez/Antigua Guatemala		2004
	2004.21:56	Trommel	Amerika/Zentralamerika/Guatemala/Quiché/Santo Tomás Chichicastenango		2004
	2004.21:57	Schlegel	Amerika/Zentralamerika/Guatemala/Quiché/Santo Tomás Chichicastenango		2004
	2004.21:58	Flöte	Amerika/Zentralamerika/Guatemala/Sacatepéquez		2004

Please note that many designations in this list have been identified as racist, outdated or a racist abuse since the inventories' original conception.

Bild	Inventarnummer	Objektbezeichnung	Herkunft	Ethnie	Eingangsdatum
			ez/Antigua Guatemala		
	2004.21:59	Maske "Tecun Umán"	Amerika/Zentralamerika/Guatemala/Quiché/Santo Tomás Chichicastenango		2004
	2004.21:60	Tanzkostüm: Maske "Alvarado" vom Tanz der Eroberung	Amerika/Zentralamerika/Guatemala/Quiché/Santo Tomás Chichicastenango		2004
	2004.21:61	Tanzkostüm "Alvarado": "Goldene Haare" vom Tanz der Eroberung	Amerika/Zentralamerika/Guatemala/Quiché/Santo Tomás Chichicastenango		2004
	2004.21:62	Tanzkostüm "Alvarado": "zweihörniger Hut" vom Tanz der Eroberung	Amerika/Zentralamerika/Guatemala/Quiché/Santo Tomás Chichicastenango		2004
	2004.21:63	Tanzkostüm "Alvarado": "rote Feder" vom Tanz der Eroberung	Amerika/Zentralamerika/Guatemala/Quiché/Santo Tomás Chichicastenango		2004
	2004.21:64	Tanzkostüm "Alvarado": "blaue Feder" vom Tanz der Eroberung	Amerika/Zentralamerika/Guatemala/Quiché/Santo Tomás Chichicastenango		2004
	2004.21:65	Tanzkostüm "Alvarado": "Umhang/ Jacke" vom Tanz der Eroberung	Amerika/Zentralamerika/Guatemala/Quiché/Santo Tomás Chichicastenango		2004
	2004.21:66	Tanzkostüm "Alvarado": "Hose" vom Tanz der Eroberung	Amerika/Zentralamerika/Guatemala/Quiché/Santo Tomás Chichicastenango		2004
	2004.21:67	Maske "Der Affe" zum Tanzkostüm	Amerika/Zentralamerika/Guatemala/Quiché/Santo Tomás Chichicastenango		2004
	2004.21:68	Tanzkostüm Affe "Hut"	Amerika/Zentralamerika/Guatemala/Quiché/Santo Tomás Chichicastenango		2004
	2004.21:69	Tanzkostüm Affe "Federn"	Amerika/Zentralamerika/Guatemala/Quiché/Santo Tomás Chichicastenango		2004
	2004.21:70	Tanzkostüm Affe "Hemd"	Amerika/Zentralamerika/Guatemala/Quiché/Santo Tomás Chichicastenango		2004
	2004.21:71	Tanzkostüm Affe "Hose"	Amerika/Zentralamerika/Guatemala/Quiché/Santo Tomás Chichicastenango		2004
	2004.21:72	Tanzkostüm Affe "Gürtel"	Amerika/Zentralamerika/Guatemala/Quiché/Santo Tomás Chichicastenango		2004
	2004.21:73	Bluse (Taufkleid)	Amerika/Zentralamerika/Guatemala/Sacatepéquez/Santa María de Jesús	<Amerika>/<Mittelamerika>/Maya/Kakchiquel (Maya)	2004
	2004.21:74	Rock (Taufkleid)	Amerika/Zentralamerika/Guatemala/Sacatepéquez/Santa María de Jesús	<Amerika>/<Mittelamerika>/Maya/Kakchiquel (Maya)	2004
	2004.21:75	Gürtel (Taufkleid)	Amerika/Zentralamerika/Guatemala/Sacatepéquez/Santa María de Jesús	<Amerika>/<Mittelamerika>/Maya/Kakchiquel (Maya)	2004
	2004.21:76	Babyjacke (Taufkleid)	Amerika/Zentralamerika/Guatemala/Sacatepéquez/Santa María de Jesús	<Amerika>/<Mittelamerika>/Maya/Kakchiquel (Maya)	2004

Please note that many designations in this list have been identified as racist, outdated or racist abuse since the inventories' original conception.

Bild	Inventarnummer	Objektbezeichnung	Herkunft	Ethnie	Eingangsdatum
	2004.21:77	Babymütze (Taufkleid)	Amerika/Zentralamerika/Guatemala/Sacatepéquez/Santa María de Jesús	<Amerika>/<Mittelamerika>/Maya/Kakchiquel (Maya)	
	2004.21:78	Babyhemd/Unterhemd (Taufkleid)	Amerika/Zentralamerika/Guatemala/Sacatepéquez/Santa María de Jesús	<Amerika>/<Mittelamerika>/Maya/Kakchiquel (Maya)	2004
	2004.21:79	Taschentuch (Taufkleid)	Amerika/Zentralamerika/Guatemala/Sacatepéquez/Santa María de Jesús	<Amerika>/<Mittelamerika>/Maya/Kakchiquel (Maya)	2004
	2004.21:80a	Babysocken (Taufkleid)	Amerika/Zentralamerika/Guatemala/Sacatepéquez/Santa María de Jesús	<Amerika>/<Mittelamerika>/Maya/Kakchiquel (Maya)	2004
	2004.21:80b	Babysocken (Taufkleid)	Amerika/Zentralamerika/Guatemala/Sacatepéquez/Santa María de Jesús	<Amerika>/<Mittelamerika>/Maya/Kakchiquel (Maya)	2004
	2004.21:81a	Babyschuh (Taufkleid)	Amerika/Zentralamerika/Guatemala/Sacatepéquez/Santa María de Jesús	<Amerika>/<Mittelamerika>/Maya/Kakchiquel (Maya)	2004
	2004.21:81b	Babyschuh (Taufkleid)	Amerika/Zentralamerika/Guatemala/Sacatepéquez/Santa María de Jesús	<Amerika>/<Mittelamerika>/Maya/Kakchiquel (Maya)	2004
	2004.21:82	Stoffwindel (Taufkleid)	Amerika/Zentralamerika/Guatemala/Sacatepéquez/Santa María de Jesús	<Amerika>/<Mittelamerika>/Maya/Kakchiquel (Maya)	2004
	2004.21:83	Decke (Taufkleid)	Amerika/Zentralamerika/Guatemala/Sacatepéquez/Santa María de Jesús	<Amerika>/<Mittelamerika>/Maya/Kakchiquel (Maya)	2004
	2004.21:84	Baumwolltuch (Taufkleid)	Amerika/Zentralamerika/Guatemala/Sacatepéquez/Santa María de Jesús	<Amerika>/<Mittelamerika>/Maya/Kakchiquel (Maya)	2004
	2004.21:85	Tragetuch (Taufkleid)	Amerika/Zentralamerika/Guatemala/Sacatepéquez/Santa María de Jesús	<Amerika>/<Mittelamerika>/Maya/Kakchiquel (Maya)	2004
	2004.21:86	Taufkleid	Amerika/Zentralamerika/Guatemala/Sacatepéquez/Jocotenango		2004
	2004.21:87	Foto (Taufe)	Amerika/Zentralamerika/Guatemala/Sacatepéquez/Jocotenango		2004
	2004.21:88	Kommunionskleid	Amerika/Zentralamerika/Guatemala/Sacatepéquez/Jocotenango		2004
	2004.21:89	Krone (Kommunionskleid)	Amerika/Zentralamerika/Guatemala/Sacatepéquez/Jocotenango		2004
	2004.21:90	Foto (Kommunion) / Gottesdienst	Amerika/Zentralamerika/Guatemala/Sacatepéquez/Jocotenango		2004

Please note that many designations in this list have been identified as faulty, outdated or as racist abuse since the inventions originating in the colonial context.

Bild	Inventarnummer	Objektbezeichnung	Herkunft	Ethnie	Eingangsdatum
	2004.21:91	Bluse (Traditionelles-Kommunionskleid)	Amerika/Zentralamerika/Guatemala/Sacatepéquez/San Antonio Aguas Calientes	<Amerika>/<Mittelamerika>/Maya/Kakchiquel (Maya)	2004
	2004.21:92	Rock (Traditionelles-Kommunionskleid)	Amerika/Zentralamerika/Guatemala/Sacatepéquez/San Antonio Aguas Calientes	<Amerika>/<Mittelamerika>/Maya/Kakchiquel (Maya)	2004
	2004.21:93	Gürtel (Traditionelles-Kommunionskleid)	Amerika/Zentralamerika/Guatemala/Sacatepéquez/San Antonio Aguas Calientes	<Amerika>/<Mittelamerika>/Maya/Kakchiquel (Maya)	2004
	2004.21:94	Schleier (Traditionelles-Kommunionskleid)	Amerika/Zentralamerika/Guatemala/Sacatepéquez/San Antonio Aguas Calientes	<Amerika>/<Mittelamerika>/Maya/Kakchiquel (Maya)	2004
	2004.21:95	Krone (Traditionelles-Kommunionskleid)	Amerika/Zentralamerika/Guatemala/Sacatepéquez/San Antonio Aguas Calientes	<Amerika>/<Mittelamerika>/Maya/Kakchiquel (Maya)	2004
	2004.21:96	Foto (Traditionelles-Kommunionskleid)	Amerika/Zentralamerika/Guatemala/Sacatepéquez/San Antonio Aguas Calientes	<Amerika>/<Mittelamerika>/Maya/Kakchiquel (Maya)	2004
	2004.21:97	Foto Erste Kommunion/ Junge	Amerika/Zentralamerika/Guatemala/Sacatepéquez/San Antonio Aguas Calientes	<Amerika>/<Mittelamerika>/Maya/Kakchiquel (Maya)	2000
	2004.21:98	Foto (Erste Kommunion)	Amerika/Zentralamerika/Guatemala/Sacatepéquez/Jocotenango		2004
	2004.21:99	Foto (Kommunion)	Amerika/Zentralamerika/Guatemala/Sacatepéquez/Jocotenango		2004
	2004.21:100	Foto (Traditionelles Kommunionskleid)	Amerika/Zentralamerika/Guatemala/Sacatepéquez/San Antonio Aguas Calientes	<Amerika>/<Mittelamerika>/Maya/Kakchiquel (Maya)	2004
	2004.21:101	Foto (Traditionelles Kommunionskleid	Amerika/Zentralamerika/Guatemala/Sacatepéquez/San Antonio Aguas Calientes	<Amerika>/<Mittelamerika>/Maya/Kakchiquel (Maya)	2004
	2004.21:102	Foto (Verkäuferin)	Amerika/Zentralamerika/Guatemala/Sacatepéquez/San Antonio Aguas Calientes		2004
	2004.21:103	Foto (Firmung)	Amerika/Zentralamerika/Guatemala/Sacatepéquez/San Antonio Aguas Calientes		2004
	2004.21:104	Foto (Firmung)	Amerika/Zentralamerika/Guatemala/Sacatepéquez/San Antonio Aguas Calientes		2004
	2004.21:105	Foto/ Taufe	Amerika/Zentralamerika/Guatemala/Sacatepéquez/Santa María de Jesús		2004
	2004.21:106	Foto/ Taufe	Amerika/Zentralamerika/Guatemala/Sacatepéquez/Santa María de Jesús		2004
	2004.21:107	Foto/ Erste Kommunion	Amerika/Zentralamerika/Guatemala/Sacatepéquez/Santa María de Jesús		2004

Please note that many designations in this list have been identified as faulty, outdated or racist because since the inventories originate from the colonial era.

Bild	Inventarnummer	Objektbezeichnung	Herkunft	Ethnie	Eingangsdatum
	2004.21:108	Foto (Firmung)	Amerika/Zentralamerika/Guatemala/Sacatepéquez/Santa María de Jesús		2004
	2004.21:109	Foto (Hochzeit)	Amerika/Zentralamerika/Guatemala/Sacatepéquez/Santa María de Jesús		2004
	2004.21:110	Foto (Hochzeit)	Amerika/Zentralamerika/Guatemala/Sacatepéquez/Santa María de Jesús	<Amerika>/<Mittelamerika>/Maya/Kakchiquel (Maya)	2004
	2004.21:111	Mosquitonetz für Baby Wiege	Amerika/Zentralamerika/Guatemala/Santa Rosa/Monterrico		2004
	2004.21:112	Holzauto (Spielzeug)	Amerika/Zentralamerika/Guatemala/Sacatepéquez/San Felipe de Jesús		2004
	2004.21:113	Holzauto (Spielzeug)	Amerika/Zentralamerika/Guatemala/Sacatepéquez/San Felipe de Jesús		2004
	2004.21:114	Spielzeug Trommel	Amerika/Zentralamerika/Guatemala/Sacatepéquez/San Felipe de Jesús		2004
	2004.21:115a	Klöppel (für Spielzeug Trommel)	Amerika/Zentralamerika/Guatemala/Sacatepéquez/San Felipe de Jesús		2004
	2004.21:115b	Klöppel (für Spielzeug Trommel)	Amerika/Zentralamerika/Guatemala/Sacatepéquez/San Felipe de Jesús		2004
	2004.21:116	Spielzeug Guitarre	Amerika/Zentralamerika/Guatemala/Sacatepéquez/San Felipe de Jesús		2004
	2004.21:117	Rassel (Spielzeug)	Amerika/Zentralamerika/Guatemala/Sacatepéquez/San Felipe de Jesús		2004
	2004.21:118	Drache (Spielzeug)	Amerika/Zentralamerika/Guatemala/Sacatepéquez/Antigua Guatemala		2003
	2004.21:119	Dreirad (Spielzeug)	Amerika/Zentralamerika/Guatemala/Sacatepéquez/Antigua Guatemala		2003
	2004.21:120	Stoffball	Amerika/Zentralamerika/Guatemala/Sacatepéquez/Antigua Guatemala		2003
	2004.21:121	Stoffball	Amerika/Zentralamerika/Guatemala/Sacatepéquez/Antigua Guatemala		2003
	2004.21:122	Schulbuch (Cartilla Maya Cakchiqel)	Amerika/Zentralamerika/Guatemala/Sacatepéquez/Antigua Guatemala	<Amerika>/<Mittelamerika>/Maya/Kakchiquel (Maya)	2004
	2004.21:123	Liederbuch	Amerika/Zentralamerika/Guatemala/Sacatepéquez/Antigua Guatemala		2004
	2004.21:124	Schulbuch (Introducción al idioma Cakchiquel)	Amerika/Zentralamerika/Guatemala/Sacatepéquez/Antigua Guatemala		2004
	2004.21:125	Schulheft eines Mädchens	Amerika/Zentralamerika/Guatemala/Sololá/San Antonio Palopó	<Amerika>/<Mittelamerika>/Maya/Kakchiquel (Maya)	2004

Please note that many designations in this list have been identified as racist, outdated or as racist abuse since the inventories' original conception.

Bild	Inventarnummer	Objektbezeichnung	Herkunft	Ethnie	Eingangsdatum
	2004.21:126	Schulheft eines Jungen	Amerika/Zentralamerika/Guatemala/Sacatepéquez/San Pedro de Huertas		2004
	2004.21:127	Lehrbuch (Monosilaben)	Amerika/Zentralamerika/Guatemala/Sacatepéquez/San Pedro de Huertas		2004
	2004.21:128	Schulbuch (4 Schuljahr)	Amerika/Zentralamerika/Guatemala/Sacatepéquez/San Pedro de Huertas		2004
	2004.21:129	Schulbuch (Guatemalas Geschichte)	Amerika/Zentralamerika/Guatemala/Sacatepéquez/San Pedro de Huertas		2004
	2004.21:130	Schulbuch (Guatemalas Geographie)	Amerika/Zentralamerika/Guatemala/Sacatepéquez/San Pedro de Huertas		2004
	2004.21:131	Kleid für Mädchen zum 15. Geburtstag	Amerika/Zentralamerika/Guatemala/Chiquimula/Quetzaltepeque		2004
	2004.21:132	Blumenstrauß zum Kleid 15.Geburtstag [2004.21:131]	Amerika/Zentralamerika/Guatemala/Chiquimula/Quetzaltepeque		2004
	2004.21:133	Kissen zum Kleid (15. Geburtstag)	Amerika/Zentralamerika/Guatemala/Chiquimula/Quetzaltepeque		2004
	2004.21:134	Plastikfigur (für die Torte zum 15.Geburtstag)	Amerika/Zentralamerika/Guatemala/Chiquimula/Quetzaltepeque		2004
	2004.21:135	Haarspange 15.Geburtstag	Amerika/Zentralamerika/Guatemala/Chiquimula/Quetzaltepeque		2004
	2004.21:136	Bluse, traditionelles Brautkleid	Amerika/Zentralamerika/Guatemala/Chimaltenango/San Andrés Itzapa		2004
	2004.21:137	Rock, traditionelles Brautkleid	Amerika/Zentralamerika/Guatemala/Chimaltenango/San Andrés Itzapa		2004
	2004.21:138	Schürze, traditionelles Brautkleid	Amerika/Zentralamerika/Guatemala/Chimaltenango/San Andrés Itzapa		2004
	2004.21:139	Gürtel, traditionelles Brautkleid	Amerika/Zentralamerika/Guatemala/Chimaltenango/San Andrés Itzapa		2004
	2004.21:140	Kopfband, traditionelles Brautkleid	Amerika/Zentralamerika/Guatemala/Chimaltenango/San Andrés Itzapa		2004
	2004.21:141	Kette, traditionelles Brautkleid	Amerika/Zentralamerika/Guatemala/Chimaltenango/San Andrés Itzapa		2004
	2004.21:142	Brautkrone, traditionelles Brautkleid	Amerika/Zentralamerika/Guatemala/Chimaltenango/San Andrés Itzapa		2004
	2004.21:143	Brautschleier, traditionelles Brautkleid	Amerika/Zentralamerika/Guatemala/Chimaltenango/San Andrés Itzapa		2004
	2004.21:144	Schild für Hochzeitsfeier	Amerika/Zentralamerika/Guatemala/Chimaltenango/San Andrés Itzapa		2004
	2004.21:145	Schmuckkästchen (mit Hochzeitsszene) von Oscar Perén	Amerika/Zentralamerika/Guatemala/Chimaltenango/Comalapa		2004
	2004.21:146	Decke für Geschenkekorb (mit "Campero"	Amerika/Zentralamerika/Guatemala/Sacatepéqu		2004

Please note that many designations in this list have been identified as racist, outdated or a racist abuse since the inventories' original conception.

Bild	Inventarnummer	Objektbezeichnung	Herkunft	Ethnie	Eingangsdatum
		Motiven)	ez/San Antonio Aguas Calientes		
	2004.21:147	Grabkranz (Grabschmück)	Amerika/Zentralamerika/Guatemala/Sacatepéquez/Antigua Guatemala		2004
	2004.21:148	Grabschmuck	Amerika/Zentralamerika/Guatemala/Sacatepéquez/Antigua Guatemala		2004
	2004.21:149	Drache (Allerheiligen)	Amerika/Zentralamerika/Guatemala/Sacatepéquez/San Pedro de Huertas		2004
	2004.21:150	Wandregal	Amerika/Zentralamerika/Guatemala/Huehuetenango/Aguacatán		2004
	2004.21:151	Würdestab (Bürgermeister)	Amerika/Zentralamerika/Guatemala/Sacatepéquez/San Antonio Aguas Calientes		2004
	2004.21:152	Schlagstock (Polizist)	Amerika/Zentralamerika/Guatemala/Sacatepéquez/San Antonio Aguas Calientes		2004
	2004.21:153	Zeitung "Nuestro Diario"	Amerika/Zentralamerika/Guatemala/Guatemala/Guatemala-Stadt		2004
	2004.21:154	Soße (in Fläschchen)	Amerika/Zentralamerika/Guatemala/Sacatepéquez/Antigua Guatemala		2004
	2004.21:155	Soße (in Fläschchen)	Amerika/Zentralamerika/Guatemala/Sacatepéquez/Antigua Guatemala		2004
	2004.21:156	Soße (in Fläschchen)	Amerika/Zentralamerika/Guatemala/Sacatepéquez/Antigua Guatemala		2004
	2004.21:157	Nationalflagge Guatemala	Amerika/Zentralamerika/Guatemala/Guatemala/Guatemala-Stadt		2004
	2004.21:158	Plastikwasserkrug	Amerika/Zentralamerika/Guatemala/Sacatepéquez/Santa María de Jesús		2004
	2004.21:159	Korb (zum Kaffee pflücken)	Amerika/Zentralamerika/Guatemala/Sacatepéquez/Antigua Guatemala		2004
	2004.21:160	Trageseil (für Korb)	Amerika/Zentralamerika/Guatemala/Sacatepéquez/Antigua Guatemala		2004
	2004.21:161	Brotkorb	Amerika/Zentralamerika/Guatemala/Sololá/Sololá		2004
	2004.21:162	Gemälde "Comalapa"	Amerika/Zentralamerika/Guatemala/Chimaltenango/Comalapa		2004
	2004.21:163	Gemälde "El Parto" (das Gebären)	Amerika/Zentralamerika/Guatemala/Sololá/San Pedro la Laguna	<Amerika>/<Mittelamerika>/Maya/Kakchiquel (Maya)	2004
	2004.21:164	Gemälde "Palo Volador"	Amerika/Zentralamerika/Guatemala/Sololá/San Pedro la Laguna	<Amerika>/<Mittelamerika>/Maya/Kakchiquel (Maya)	2004
	2004.21:165	Gemälde "Palo Volador"	Amerika/Zentralamerika/Guatemala/Sololá/Santiago Atitlán		2004

Please note that many designations in this list have been identified as racially, culturally or as racist abuse since the inventories' original conception.

Bild	Inventarnummer	Objektbezeichnung	Herkunft	Ethnie	Eingangsdatum
	2004.21:166	Gemälde "Iglesia de Atitlán"	Amerika/Zentralamerika/Guatemala/Sololá/Santiago de Atitlán		2004
	2004.21:167	Gemälde "Lago de Atitlán"	Amerika/Zentralamerika/Guatemala/Sololá/San Pedro la Laguna		2004
	2004.21:168	Schwert für Webgerät	Amerika/Zentralamerika/Guatemala/Sacatepéquez/San Antonio Aguas Calientes		2004
	2004.21:169	Wanddekoration (Geschenk, Liebesgabe)	Amerika/Zentralamerika/Guatemala/Sacatepéquez/San Antonio Aguas Calientes		2004
	2004.21:170	Wanddekoration	Amerika/Zentralamerika/Guatemala/Sacatepéquez/San Antonio Aguas Calientes		2004
	2004.21:171	Webgerät für Kinder	Amerika/Zentralamerika/Guatemala/Sacatepéquez/San Antonio Aguas Calientes		2004
	2004.21:172	Tischdecke	Amerika/Zentralamerika/Guatemala/Sacatepéquez/San Antonio Aguas Calientes	<Amerika>/<Mittelamerika>/Maya/Kakchiquel (Maya)	2004
	2004.21:173	Tischdecke (mit Weihnachtsmotiv)	Amerika/Zentralamerika/Guatemala/Sacatepéquez/San Antonio Aguas Calientes	<Amerika>/<Mittelamerika>/Maya/Kakchiquel (Maya)	2004
	2004.21:174	Tischdecke (Bienenmotiv)	Amerika/Zentralamerika/Guatemala/Sacatepéquez/San Antonio Aguas Calientes	<Amerika>/<Mittelamerika>/Maya/Kakchiquel (Maya)	2004
	2004.21:175	Tischdecke (Bienenmotiv)	Amerika/Zentralamerika/Guatemala/Sacatepéquez/San Antonio Aguas Calientes	<Amerika>/<Mittelamerika>/Maya/Kakchiquel (Maya)	2004
	2004.21:176	Tischdecke (Bienenmotiv)	Amerika/Zentralamerika/Guatemala/Sacatepéquez/San Antonio Aguas Calientes	<Amerika>/<Mittelamerika>/Maya/Kakchiquel (Maya)	2004
	2004.21:177	Tischdecke Klassischen Motiv	Amerika/Zentralamerika/Guatemala/Sacatepéquez/San Antonio Aguas Calientes	<Amerika>/<Mittelamerika>/Maya/Kakchiquel (Maya)	2004
	2004.21:178	Tischdecke	Amerika/Zentralamerika/Guatemala/Sacatepéquez/San Antonio Aguas Calientes	<Amerika>/<Mittelamerika>/Maya/Kakchiquel (Maya)	2004
	2004.21:179	Tischdecke	Amerika/Zentralamerika/Guatemala/Sacatepéquez/San Antonio Aguas Calientes	<Amerika>/<Mittelamerika>/Maya/Kakchiquel (Maya)	2004
	2004.21:180	Babymütze	Amerika/Zentralamerika/Guatemala/Sacatepéquez/San Antonio Aguas Calientes		2004
	2004.21:181	Tasche	Amerika/Zentralamerika/Guatemala/Quiché/Santa María Nebaj		2004
	2004.21:182	Bluse (Mädchentracht)	Amerika/Zentralamerika/Guatemala/Quiché/Santo Tomás Chichicastenango		2004

Please note that many designations in this list have been identified as faulty, outdated or as racist abuse since the inventories' original conception.

Bild	Inventarnummer	Objektbezeichnung	Herkunft	Ethnie	Eingangsdatum
	2004.21:183	Rock (Mädchentracht)	Amerika/Zentralamerika/Guatemala/Quiché/Santo Tomás Chichicastenango		2004
	2004.21:184	Gürtel (Mädchentracht)	Amerika/Zentralamerika/Guatemala/Quiché/Santo Tomás Chichicastenango		2004
	2004.21:185	Bluse (Mädchentracht)	Amerika/Zentralamerika/Guatemala/Sololá/San Jorge de la Laguna		2004
	2004.21:186	Rock (Mädchentracht)	Amerika/Zentralamerika/Guatemala/Sololá/San Jorge de la Laguna		2004
	2004.21:187	Gürtel (Mädchentracht)	Amerika/Zentralamerika/Guatemala/Sololá/San Jorge de la Laguna		2004
	2004.21:188a	Sandalen (Mädchentracht)	Amerika/Zentralamerika/Guatemala/Sololá/San Jorge de la Laguna		2004
	2004.21:188b	Sandalen (Mädchentracht)	Amerika/Zentralamerika/Guatemala/Sololá/San Jorge de la Laguna		2004
	2004.21:189	Männerhemd	Amerika/Zentralamerika/Guatemala/Sololá/San Antonio Palopó	<Amerika>/<Mittelamerika>/Maya/Kakchiquel (Maya)	2004
	2004.21:190	Männerrock	Amerika/Zentralamerika/Guatemala/Sololá/San Antonio Palopó	<Amerika>/<Mittelamerika>/Maya/Kakchiquel (Maya)	2004
	2004.21:191	Tischdecke	Amerika/Zentralamerika/Guatemala/Sololá/San Antonio Palopó	<Amerika>/<Mittelamerika>/Maya/Kakchiquel (Maya)	2004
	2004.21:192	Tischläufer	Amerika/Zentralamerika/Guatemala/Sololá/San Antonio Palopó	<Amerika>/<Mittelamerika>/Maya/Kakchiquel (Maya)	2004
	2004.21:193	Schal	Amerika/Zentralamerika/Guatemala/Sololá/San Antonio Palopó	<Amerika>/<Mittelamerika>/Maya/Kakchiquel (Maya)	2004
	2004.21:194	Brillenhalter	Amerika/Zentralamerika/Guatemala/Sololá/San Antonio Palopó	<Amerika>/<Mittelamerika>/Maya/Kakchiquel (Maya)	2004
	2004.21:195	Bluse (Mädchentracht)	Amerika/Zentralamerika/Guatemala/Sololá/Sololá	<Amerika>/<Mittelamerika>/Maya/Kakchiquel (Maya)	2004
	2004.21:196	Rock (Mädchentracht)	Amerika/Zentralamerika/Guatemala/Sololá/Sololá	<Amerika>/<Mittelamerika>/Maya/Kakchiquel (Maya)	2004
	2004.21:197	Gürtel (Mädchentracht)	Amerika/Zentralamerika/Guatemala/Sololá/Sololá	<Amerika>/<Mittelamerika>/Maya/Kakchiquel (Maya)	2004
	2004.21:198	Bluse (Mädchentracht)	Amerika/Zentralamerika/Guatemala/Chimaltenango/Sumpango		2004

Please note that many designations in this list have been identified as faulty, outdated or as racist abuse since the inventories' original conception.

Bild	Inventarnummer	Objektbezeichnung	Herkunft	Ethnie	Eingangsdatum
	2004.21:199	Rock (Mädchentracht)	Amerika/Zentralamerika/Guatemala/Chimaltenango/Sumpango		2004
	2004.21:200	Gürtel (Mädchentracht)	Amerika/Zentralamerika/Guatemala/Chimaltenango/Sumpango	<Amerika>/<Mittelamerika>/Maya/Kakchiquel (Maya)	2004
	2004.21:201	Bluse (Mädchentracht)	Amerika/Zentralamerika/Guatemala/Sacatepéquez/Santa María de Jesús		2004
	2004.21:202	Rock (Mädchentracht)	Amerika/Zentralamerika/Guatemala/Sacatepéquez/Santa María de Jesús		2004
	2004.21:203	Gürtel (Mädchentracht)	Amerika/Zentralamerika/Guatemala/Sacatepéquez/Santa María de Jesús		2004
	2004.21:204	Wanddekoration	Amerika/Zentralamerika/Guatemala/Sololá/Santiago Atitlán	<Amerika>/<Mittelamerika>/Maya/Kakchiquel (Maya)	2004
	2004.21:205	Erinnerungsbild	Amerika/Zentralamerika/Guatemala/Sacatepéquez/Jocotenango		2004
	2004.21:206	Schild für Prozessionsträger (gedrucktes Bild in Form einer Postkarte)	Amerika/Zentralamerika/Guatemala/Sacatepéquez/Jocotenango		2004
	2004.21:207	Erinnerungsbild	Amerika/Zentralamerika/Guatemala/Sacatepéquez/Santa Inés del Monte Pulciano		2004
	2004.21:208	Hinweiskarte "Das letzte Abendmahl"	Amerika/Zentralamerika/Guatemala/Sacatepéquez/Santa Inés del Monte Pulciano		2004
	2004.21:209	Erinnerungsbild	Amerika/Zentralamerika/Guatemala/Sacatepéquez/Santa Inés del Monte Pulciano		2004
	2004.21:210	Erinnerungsbild	Amerika/Zentralamerika/Guatemala/Sacatepéquez/Jocotenango		2004
	2004.21:211	Erinnerungsbild	Amerika/Zentralamerika/Guatemala/Sacatepéquez/Antigua Guatemala		2004
	2004.21:212	Foto (Maximón)	Amerika/Zentralamerika/Guatemala/Chimaltenango/San Andrés Itzapa		2004
	2004.21:213	Gemälde "Antigua-Motiv"	Amerika/Zentralamerika/Guatemala/Sacatepéquez/San Antonio Aguas Calientes	<Amerika>/<Mittelamerika>/Maya/Kakchiquel (Maya)	2004
	2004.21:214	Gemälde "Guatemala-Motiv"	Amerika/Zentralamerika/Guatemala/Sololá/Santiago Atitlán	<Amerika>/<Mittelamerika>/Maya/Tzutuhil (Maya)	2004
	2004.21:215	Stirnband	Amerika/Zentralamerika/Guatemala/Sacatepéquez/Antigua Guatemala		2004
	2004.21:216	Topflappen	Amerika/Zentralamerika/Guatemala/Sacatepéquez/Antigua Guatemala		2004
	2004.21:217	Kinderspielzeug "Pferd"	Amerika/Zentralamerika/Guatemala/Sacatepéquez/Antigua Guatemala		2004

Please note that many designations in this list have been identified as faulty, outdated or as racist abuse since the inventories original conception.

Bild	Inventarnummer	Objektbezeichnung	Herkunft	Ethnie	Eingangsdatum
	2004.21:218	Kinderkette	Amerika/Zentralamerika/Guatemala/Sacatepéquez/Antigua Guatemala		2004
	2004.21:219	Ring "Maximón"	Amerika/Zentralamerika/Guatemala/Chimaltenango/San Andrés Itzapa		2004
	2004.21:220	Platzdeckchen	Amerika/Zentralamerika/Guatemala/Sacatepéquez/Antigua Guatemala		2004
	2004.21:221	Platzdeckchen	Amerika/Zentralamerika/Guatemala/Sacatepéquez/Antigua Guatemala		2004
	2004.21:222	Platzdeckchen	Amerika/Zentralamerika/Guatemala/Sacatepéquez/Antigua Guatemala		2004
	2004.21:223	Zeremonienbluse	Amerika/Zentralamerika/Guatemala/Sacatepéquez/San Pedro Sacatepéquez		2004
	2004.21:224	Bluse	Amerika/Zentralamerika/Guatemala/Sacatepéquez/San Juan Sacatepéquez		2004
	2004.21:225	Bluse	Amerika/Zentralamerika/Guatemala/Sololá/Santa Catarina Palopó	<Amerika>/<Mittelamerika>/Maya/Kakchiquel (Maya)	2004
	2004.21:226	Bluse	Amerika/Zentralamerika/Guatemala/Alta Verapaz/Tactic	<Amerika>/<Mittelamerika>/Maya/Pokomchí (Maya)	2004
	2004.21:227	Festprogramm "Feria 2003"	Amerika/Zentralamerika/Guatemala/Baja Verapaz/Rabinal	<Amerika>/<Mittelamerika>/Maya/Achí (Maya)	2004
	2004.21:228	Religiöses Buch	Amerika/Zentralamerika/Guatemala/Sacatepéquez/San Antonio Aguas Calientes	<Amerika>/<Mittelamerika>/Maya/Kakchiquel (Maya)	2004
	2004.21:229	Geldschein (1 Quetzal Guatemala)	Amerika/Zentralamerika/Guatemala/Sacatepéquez/Antigua Guatemala		2004
	2004.21:230	Broschüre "Semana Santa en Guatemala"	Amerika/Zentralamerika/Guatemala/Sacatepéquez/Antigua Guatemala		2004
	2004.21:231	Programm "Marchas Fúnebres"	Amerika/Zentralamerika/Guatemala/Sacatepéquez/Antigua Guatemala		2004
	2004.21:232	Einladungskarte "Cuaresma y Semana Santa"	Amerika/Zentralamerika/Guatemala/Sacatepéquez/Antigua Guatemala		2004
	2004.21:233	Programm "Marchas Fúnebres"	Amerika/Zentralamerika/Guatemala/Sacatepéquez/Antigua Guatemala		2004
	2004.21:234	Programm "Cuaresma y Semana Santa"	Amerika/Zentralamerika/Guatemala/Sacatepéquez/Antigua Guatemala		2004
	2004.21:235	Erinnerungsbild	Amerika/Zentralamerika/Guatemala/Sacatepéquez/Antigua Guatemala		2004
	2004.21:236	Touristenführer	Amerika/Zentralamerika/Guatemala/Sacatepéquez/Antigua Guatemala		2004

Please note that many designations in this list have been identified as faulty, outdated or as racist abuse since the inventories' original conception.

Bild	Inventarnummer	Objektbezeichnung	Herkunft	Ethnie	Eingangsdatum
	2004.21:237	Religiöser Info-Zettel	Amerika/Zentralamerika/Guatemala/Sacatepéquez/Antigua Guatemala		2004
	2004.21:238	Religiöser Info-Zettel (Prozession)	Amerika/Zentralamerika/Guatemala/Sacatepéquez/Antigua Guatemala		2004
	2004.21:239	Religiöser Info-Zettel	Amerika/Zentralamerika/Guatemala/Sacatepéquez/Antigua Guatemala		2004
	2004.21:240	Religiöser Info-Zettel	Amerika/Zentralamerika/Guatemala/Sacatepéquez/Antigua Guatemala		2004
	2004.21:241	Erinnerungsbild	Amerika/Zentralamerika/Guatemala/Sacatepéquez/Antigua Guatemala		2004
	2004.21:242	Religiöser Info-Zettel (Escuela de Cristo)	Amerika/Zentralamerika/Guatemala/Sacatepéquez/Antigua Guatemala		2004
	2004.21:243	Religiöser Info-Zettel (Cuaresma)	Amerika/Zentralamerika/Guatemala/Guatemala/Guatemala-Stadt		2004
	2004.21:244	Programm "Marchas Fúnebres"	Amerika/Zentralamerika/Guatemala/Sacatepéquez/Antigua Guatemala		2004
	2004.21:245	Programm	Amerika/Zentralamerika/Guatemala/Sacatepéquez/Antigua Guatemala		2004
	2004.21:246	Religiöser Info-Zettel // Programm "Cuaresma"	Amerika/Zentralamerika/Guatemala/Sacatepéquez/Antigua Guatemala		2004
	2004.21:247	Info-Zettel	Amerika/Zentralamerika/Guatemala/Sacatepéquez/Antigua Guatemala		2004
	2004.21:248	Religiöser Info-Zettel "Prozession"	Amerika/Zentralamerika/Guatemala/Sacatepéquez/Antigua Guatemala		2004
	2004.21:249	Info-Zettel "velación"	Amerika/Zentralamerika/Guatemala/Sacatepéquez/Antigua Guatemala		2004
	2004.21:250	Programm "Cuaresma y Semana Santa"	Amerika/Zentralamerika/Guatemala/Sacatepéquez/Antigua Guatemala		2004
	2004.21:251	Info-Zettel "Maximon"	Amerika/Zentralamerika/Guatemala/Guatemala/Guatemala-Stadt		2004
	2004.21:252	Programm "Karwoche"	Amerika/Zentralamerika/Guatemala/Escuintla/Santa Lucía Cotzumalguapa		2004
	2004.21:253	Schild für Prozessionsträger // Hinweiskarte "prozession"	Amerika/Zentralamerika/Guatemala/Sacatepéquez/Antigua Guatemala		2004
	2004.21:254 dop 1	Erinnerungsbild "Jungfrau Maria" (virgen dolorosa)	Amerika/Zentralamerika/Guatemala/Sacatepéquez/Antigua Guatemala		2004
	2004.21:255	Info-zettel (Kirche San Bartolomé Becerra)	Amerika/Zentralamerika/Guatemala/Sacatepéquez/Antigua Guatemala		2004
	2004.21:256	Erinnerungsbild Velación (San Francisco-Kirche)	Amerika/Zentralamerika/Guatemala/Sacatepéquez/Antigua Guatemala		2004
	2004.21:257	Programm "Karwoche"	Amerika/Zentralamerika/Guatemala/Sacatepéquez		2004

Please note that many designations in this list have been identified as racist, outdated or a racist abuse since the inventories' original conception.

Bild	Inventarnummer	Objektbezeichnung	Herkunft	Ethnie	Eingangsdatum
			ez/Antigua Guatemala		
	2004.21:258	Erinnerungsbild Velación (Escuela de Cristo)	Amerika/Zentralamerika/Guatemala/Sacatepéquez/Antigua Guatemala		2004
	2004.21:259	Erinnerungsbild	Amerika/Zentralamerika/Guatemala/Sacatepéquez/Antigua Guatemala		2004
	2004.21:260	Religiöser Info-Zettel "Velaión Cuaresma"	Amerika/Zentralamerika/Guatemala/Sacatepéquez/Jocotenango		2004
	2004.21:261	Gebets-Karte	Amerika/Zentralamerika/Guatemala/Alta Verapaz/Tactic	<Amerika>/<Mittelamerika>/Maya/Pokomchí (Maya)	2004
	2004.21:262	Erinnerungsbild Velacion	Amerika/Zentralamerika/Guatemala/Sacatepéquez/Antigua Guatemala		2004
	2004.21:263	Anzeigen Blatt	Amerika/Zentralamerika/Guatemala/Sacatepéquez/Antigua Guatemala		2004
	2004.21:264	Religiöser Info-Zettel	Amerika/Zentralamerika/Guatemala/Sacatepéquez/Antigua Guatemala		2004
	2004.21:265	Religiöser Info-Zettel	Amerika/Zentralamerika/Guatemala/Sacatepéquez/Antigua Guatemala		2004
	2004.21:266	Programm "Marchas Fúnebres"	Amerika/Zentralamerika/Guatemala/Sacatepéquez/Antigua Guatemala		2004
	2004.21:267	Religiöser Info-Zettel	Amerika/Zentralamerika/Guatemala/Sacatepéquez/Antigua Guatemala		2004
	2004.21:268	Religiöser Info-Zettel "Prozession"	Amerika/Zentralamerika/Guatemala/Sacatepéquez/Antigua Guatemala		2004
	2004.21:269	CD "Más y + Merengue"	Amerika/Zentralamerika/Guatemala/Sacatepéquez/Antigua Guatemala		2004
	2004.21:270	CD "Marchas Solemnes" (Konzert)	Amerika/Zentralamerika/Guatemala/Sacatepéquez/Jocotenango		2004
	2004.21:271	CD "Marimba Konzert"	Amerika/Zentralamerika/Guatemala/Sacatepéquez/Antigua Guatemala		2004
	2004.21:272	CD "Marchas Fúnebres"	Amerika/Zentralamerika/Guatemala/Sacatepéquez/Antigua Guatemala		2004
	2004.21:273	Kassette "Marimba Konzert"	Amerika/Zentralamerika/Guatemala/Sacatepéquez/San Pedro las Huertas		2004
	2004.21:274	Religiöser Info-Zettel	Amerika/Zentralamerika/Guatemala/Sacatepéquez/Antigua Guatemala		2004
	2004.23:1	Hexe aus Blech	Amerika/Nordamerika/Mexiko		Januar 2000
	2004.33:1	Bild "Nachtszene", Gemälde von Nan Cuz-Schäfer	Amerika/Zentralamerika/Guatemala		
	2004.33:2	Bild "Mutter oder Frau mit Kind", Gemälde von Nan Cuz-Schäfer	Amerika/Zentralamerika/Guatemala		

Please note that many designations in this list have been identified as racist, outdated or a racist abuse since the inventories' original conception.

Bild	Inventarnummer	Objektbezeichnung	Herkunft	Ethnie	Eingangsdatum
	2004.33:3	Bild "Flötenspieler" (aus den Anden) Gemälde von Nan Cuz-Schäfer	Amerika/Zentralamerika/Guatemala		
	2004.33:4	Bild "Sitzender Mann mit zwei Frauen im Hintergrund", Gemälde von Nan Cuz-Schäfer	Amerika/Zentralamerika/Guatemala		
	2004.33:5	Gemaltes Rollbild auf Binsenmatte "Büffeljagd"	Amerika/Zentralamerika/Guatemala		
	2004.33:6	Gemaltes Rollbild auf Binsenmatte "Junger Maisgott", Gemälde von Nan Cuz-Schäfer	Amerika/Zentralamerika/Guatemala	<Amerika>/<Mittelamerika>/Maya;<Amerika>/<Mittelamerika>/Ladino	20.6.2001/27.8.2004
	2004.33:7	Kopf von Keramikfigur, Fragment	Amerika/Zentralamerika/Guatemala	<Amerika>/<Mittelamerika>/Maya	20.6.2001/27.8.2004
	2004.41:1	Krippenfigur Jesuskind	Amerika/Südamerika/Peru/-/Chidayo		April 2004
	2004.41:2	Krippenfigur Maria	Amerika/Südamerika/Peru/-/Chidayo		April 2004
	2004.41:3	Krippenfigur Josef	Amerika/Südamerika/Peru/-/Chidayo		April 2004
	2004.41:4	Krippenfigur Heiliger König	Amerika/Südamerika/Peru/-/Chidayo		April 2004
	2004.41:5	Krippenfigur Heiliger König	Amerika/Südamerika/Peru/-/Chidayo		April 2004
	2004.41:6	Krippenfigur Heiliger König	Amerika/Südamerika/Peru/-/Chidayo		April 2004
	2004.47:1	Krippenfigur Jesuskind	Amerika/Südamerika/Peru/Cusco		Dezember 2004
	2004.47:2	Krippenfigur Maria	Amerika/Südamerika/Peru/Cusco		Dezember 2004
	2004.47:3	Krippenfigur Josef	Amerika/Südamerika/Peru/Cusco		Dezember 2004
	2004.47:4	Krippenfigur Heiliger König	Amerika/Südamerika/Peru/Cusco		Dezember 2004
	2004.47:5	Krippenfigur Weihnacht	Amerika/Südamerika/Peru/Cusco		Dezember 2004
	2004.47:6	Krippenfigur Jesuskind	Amerika/Südamerika/Peru/Cusco		Dezember 2004
	2005.6:1	Fußball-Fanschal Nationalmannschaft	Amerika/Zentralamerika/Guatemala/Guatemala/Guatemala-Stadt		März 2005
	2005.6:2	Fußball-Fanartikel "Trikot Nationalmannschaft"	Amerika/Zentralamerika/Guatemala/Guatemala/Guatemala-Stadt		2005
	2005.6:3	Fußball Zeitschrift "Gooolazo"	Amerika/Zentralamerika/Guatemala/Guatemala/Guatemala-Stadt		2005
	2005.6:4	Fußball-Poster "Campeón Cobán Imperial"	Amerika/Zentralamerika/Guatemala/Sacatepéquez/Antigua Guatemala		2005
	2005.6:5	Fußball-Fanalbum "Las Fichas de la Liga 2005"	Amerika/Zentralamerika/Guatemala/Guatemala/Guatemala-Stadt		2005
	2005.6:6	Heiligenfigur aus Holz "St. Thomas"	Amerika/Zentralamerika/Guatemala/Quiché/Santo Tomás Chichicastenango		2005

Please note that many designations in this list have been identified as faulty, outdated or as racist abuse since the inventories' original conception.

Bild	Inventarnummer	Objektbezeichnung	Herkunft	Ethnie	Eingangsdatum
	2005.6:7	Heiligenfigur "Virgen del Carmen" aus Holz	Amerika/Zentralamerika/Guatemala/Guatemala/Guatemala-Stadt		2005
	2005.6:8	Heiligenfigur "Virgen de la Asunción"	Amerika/Zentralamerika/Guatemala/Guatemala/Chinautla		2005
	2005.6:9	Figur des "Tsijolaj"	Amerika/Zentralamerika/Guatemala/Quiché/Santo Tomás Chichicastenango		2005
	2005.6:10	Heiligenfigur "Santo Hermano Pedro"	Amerika/Zentralamerika/Guatemala/Sacatepéquez/Antigua Guatemala		2005
	2005.6:11	Votivkerze "Santo Hermano Pedro"	Amerika/Zentralamerika/Guatemala/Sacatepéquez/Antigua Guatemala		2005
	2005.6:12	Holzfigur "Rey Pascual"	Amerika/Zentralamerika/Guatemala/Quiché/Santo Tomás Chichicastenango		2005
	2005.6:13	Holzfigur "Skelett" (Tag des Toten)	Amerika/Zentralamerika/Guatemala/Quiché/Santo Tomás Chichicastenango		2005
	2005.6:14	Holzskelett "La Divina Muerte"	Amerika/Zentralamerika/Guatemala/Sololá/Nahualá	<Amerika>/<Mittelamerika>/Maya/Quiché (Maya)	2005
	2005.6:15	Holzfigur "El Diablo"	Amerika/Zentralamerika/Guatemala/Sololá/Nahualá	<Amerika>/<Mittelamerika>/Maya/Quiché (Maya)	2005
	2005.6:16	Holzfigur "Juanoj" (Der Herr des Berges)	Amerika/Zentralamerika/Guatemala/Sololá/Nahualá	<Amerika>/<Mittelamerika>/Maya/Quiché (Maya)	2005
	2005.6:17	Holzfigur "Rey Pascual"	Amerika/Zentralamerika/Guatemala/Sololá/Nahualá	<Amerika>/<Mittelamerika>/Maya/Quiché (Maya)	2005
	2005.6:18	Holzfigur "Rey Pascual"	Amerika/Zentralamerika/Guatemala/Suchitepéquez/Samayac		2005
	2005.6:19	Tonfigur "Der Ofen"	Amerika/Zentralamerika/Guatemala/Guatemala/Chinautla		2005
	2005.6:20	Tonfigur "Frau mit Baby"	Amerika/Zentralamerika/Guatemala/Guatemala/Chinautla		2005
	2005.6:21	Tonfigur "Frau mit Hennen"	Amerika/Zentralamerika/Guatemala/Guatemala/Chinautla		2005
	2005.6:22	Tonfigur "Frau mit Früchten"	Amerika/Zentralamerika/Guatemala/Guatemala/Chinautla		2005
	2005.6:23	Tonfigur "La Llorona"	Amerika/Zentralamerika/Guatemala/Sacatepéquez/Antigua Guatemala		2005
	2005.6:24	Tonfigur "El Sombrerón" mit Holzsockel	Amerika/Zentralamerika/Guatemala/Sacatepéquez/Antigua Guatemala		2005
	2005.6:25	Tonfigur aus Esemble "Las tres Ánimas"	Amerika/Zentralamerika/Guatemala/Sacatepéquez/Antigua Guatemala		2005

Please note that many designations in this list have been identified as faulty, outdated or as racist abuse since the inventories' original conception.

Bild	Inventarnummer	Objektbezeichnung	Herkunft	Ethnie	Eingangsdatum
	2005.6:26	Tonfigur aus Ensemble "Las tres Ànimas"	Amerika/Zentralamerika/Guatemala/Sacatepéquez/Antigua Guatemala		2005
	2005.6:27	Tonfigur aus Ensemble "Las tres Ànimas"	Amerika/Zentralamerika/Guatemala/Sacatepéquez/Antigua Guatemala		2005
	2005.6:28	Tonfigur "Weberin aus San Antonio Aguas Calientes"	Amerika/Zentralamerika/Guatemala/Sacatepéquez/Antigua Guatemala		2005
	2005.6:29	Ensemble "El Carretón de la Muerte"	Amerika/Zentralamerika/Guatemala/Sacatepéquez/Antigua Guatemala		2005
	2005.6:30	Tonfigur "Cihuahuana"	Amerika/Zentralamerika/Guatemala/Sacatepéquez/Antigua Guatemala		2005
	2005.6:31	Tonfigur "El Enamorado Asustado"	Amerika/Zentralamerika/Guatemala/Sacatepéquez/Antigua Guatemala		2005
	2005.6:32	Krippenfigur "Heiliger König"	Amerika/Zentralamerika/Guatemala/Guatemala/Chinautla		2005
	2005.6:33	Krippenfigur "Heiliger König"	Amerika/Zentralamerika/Guatemala/Guatemala/Chinautla		2005
	2005.6:34	Krippenfigur "Heiliger König"	Amerika/Zentralamerika/Guatemala/Guatemala/Chinautla		2005
	2005.6:35	Krippenfigur "Engel"	Amerika/Zentralamerika/Guatemala/Guatemala/Chinautla		2005
	2005.6:36	Krippenfigur "Hirtenmädchen"	Amerika/Zentralamerika/Guatemala/Guatemala/Chinautla		2005
	2005.6:37	Krippenfigur "Maria"	Amerika/Zentralamerika/Guatemala/Guatemala/Chinautla		2005
	2005.6:38	Krippenfigur "Josef"	Amerika/Zentralamerika/Guatemala/Guatemala/Chinautla		2005
	2005.6:39	Krippenfigur "Jesuskind mit Krippe"	Amerika/Zentralamerika/Guatemala/Guatemala/Chinautla		2005
	2005.6:40	Krippenfigur "Esel"	Amerika/Zentralamerika/Guatemala/Guatemala/Chinautla		2005
	2005.6:41	Krippenfigur "Ochse"	Amerika/Zentralamerika/Guatemala/Guatemala/Chinautla		2005
	2005.6:42	Tonplatte [-teller] für Krippe	Amerika/Zentralamerika/Guatemala/Guatemala/Chinautla		2005
	2005.6:43	Krippenfigur "Heiliger König" Kaspar	Amerika/Zentralamerika/Guatemala/Sacatepéquez/San Antonio Aguas Calientes		2005
	2005.6:44	Krippenfigur "Heiliger König"	Amerika/Zentralamerika/Guatemala/Sacatepéquez/San Antonio Aguas Calientes		2005
	2005.6:45	Krippenfigur "Heiliger König"	Amerika/Zentralamerika/Guatemala/Sacatepéquez/San Antonio Aguas Calientes		2005
	2005.6:46	Krippenfigur "Engel"	Amerika/Zentralamerika/Guatemala/Sacatepéqu		2005

Please note that many designations in this list have been identified as faulty, outdated or as racist abuse since the inventories' original conception.

Bild	Inventarnummer	Objektbezeichnung	Herkunft	Ethnie	Eingangsdatum
			ez/San Antonio Aguas Calientes		
	2005.6:47	Krippenfigur "Hirtenmädchen"	Amerika/Zentralamerika/Guatemala/Sacatepéquez/San Antonio Aguas Calientes		2005
	2005.6:48	Krippenfigur "Josef"	Amerika/Zentralamerika/Guatemala/Sacatepéquez/San Antonio Aguas Calientes		2005
	2005.6:49	Krippenfigur "Maria"	Amerika/Zentralamerika/Guatemala/Sacatepéquez/San Antonio Aguas Calientes		2005
	2005.6:50	Krippenfigur "Esel"	Amerika/Zentralamerika/Guatemala/Sacatepéquez/San Antonio Aguas Calientes		2005
	2005.6:51	Krippenfigur "Ochse"	Amerika/Zentralamerika/Guatemala/Sacatepéquez/San Antonio Aguas Calientes		2005
	2005.6:52	Krippenfigur "Schaf"	Amerika/Zentralamerika/Guatemala/Sacatepéquez/San Antonio Aguas Calientes		2005
	2005.6:53	Krippenfigur "Schaf"	Amerika/Zentralamerika/Guatemala/Sacatepéquez/San Antonio Aguas Calientes		2005
	2005.6:54	Krippenfigur "Jesuskind mit Krippe"	Amerika/Zentralamerika/Guatemala/Sacatepéquez/San Antonio Aguas Calientes		2005
	2005.6:55	Tonplatte für Krippe	Amerika/Zentralamerika/Guatemala/Sacatepéquez/San Antonio Aguas Calientes		2005
	2005.6:56	Krippenfigur aus Maisblättern "Heiliger König"	Amerika/Zentralamerika/Guatemala/Sacatepéquez/Antigua Guatemala		2005
	2005.6:57	Krippenfigur aus Maisblättern "Heiliger König"	Amerika/Zentralamerika/Guatemala/Sacatepéquez/Antigua Guatemala		2005
	2005.6:58	Krippenfigur aus Maisblättern "Heiliger König"	Amerika/Zentralamerika/Guatemala/Sacatepéquez/Antigua Guatemala		2005
	2005.6:59	Krippenfigur aus Maisblättern "Josef"	Amerika/Zentralamerika/Guatemala/Sacatepéquez/Antigua Guatemala		2005
	2005.6:60	Krippenfigur aus Maisblättern "Maria"	Amerika/Zentralamerika/Guatemala/Sacatepéquez/Antigua Guatemala		2005
	2005.6:61	Krippenfigur aus Maisblättern "Jesuskind"	Amerika/Zentralamerika/Guatemala/Sacatepéquez/Antigua Guatemala		2005
	2005.6:62	Maya-Kalender	Amerika/Zentralamerika/Guatemala/Quiché/Santo Tomás Chichicastenango		2005
	2005.6:63	Fläschchen "Agua de Florida" (Agua de la vida)	Amerika/Zentralamerika/Guatemala/Quiché/Santo Tomás Chichicastenango		2005
	2005.6:64	Fläschchen "Agua de Florida"	Amerika/Zentralamerika/Guatemala/Quiché/Santo Tomás Chichicastenango		2005
	2005.6:65	Fläschchen "Agua de Florida"	Amerika/Zentralamerika/Guatemala/Quiché/Santo Tomás Chichicastenango		2005
	2005.6:66	Fläschchen "Agua de Florida"	Amerika/Zentralamerika/Guatemala/Quiché/Santo Tomás Chichicastenango		2005

Please note that many designations in this list have been identified as racially, culturally or ethnically abusive since the inventories' original conception.

Bild	Inventarnummer	Objektbezeichnung	Herkunft	Ethnie	Eingangsdatum
	2005.6:67	Fläschchen "Agua de Florida"	Amerika/Zentralamerika/Guatemala/Quiché/Santo Tomás Chichicastenango		2005
	2005.6:68	Fläschchen "Agua de Florida"	Amerika/Zentralamerika/Guatemala/Quiché/Santo Tomás Chichicastenango		2005
	2005.6:69	Stange Copal	Amerika/Zentralamerika/Guatemala/Quiché/Santo Tomás Chichicastenango		2005
	2005.6:70	Stange Copal	Amerika/Zentralamerika/Guatemala/Quiché/Santo Tomás Chichicastenango		2005
	2005.6:71	Stange Copal	Amerika/Zentralamerika/Guatemala/Quiché/Santo Tomás Chichicastenango		2005
	2005.6:72	Stange Copal	Amerika/Zentralamerika/Guatemala/Quiché/Santo Tomás Chichicastenango		2005
	2005.6:73	Plastik-Flasche "Magische Flüssigkeiten" (SMA. Muerte)	Amerika/Zentralamerika/Guatemala/Quiché/Santo Tomás Chichicastenango		2005
	2005.6:74	Plastik-Flasche "Magische Flüssigkeiten" (contra envidia)	Amerika/Zentralamerika/Guatemala/Quiché/Santo Tomás Chichicastenango		2005
	2005.6:75	Plastik-Flasche "Magische Flüssigkeiten" (ven a mí)	Amerika/Zentralamerika/Guatemala/Quiché/Santo Tomás Chichicastenango		2005
	2005.6:76	Plastik-Flasche "Magische Flüssigkeiten" (tapa bocas)	Amerika/Zentralamerika/Guatemala/Quiché/Santo Tomás Chichicastenango		2005
	2005.6:77	Plastik-Flasche "Magische Flüssigkeiten" (Rey Pascual)	Amerika/Zentralamerika/Guatemala/Quiché/Santo Tomás Chichicastenango		2005
	2005.6:78	Plastik-Flasche "Magische Flüssigkeiten" (Llama Cliente)	Amerika/Zentralamerika/Guatemala/Quiché/Santo Tomás Chichicastenango		2005
	2005.6:79	Plastik-Flasche "Magische Flüssigkeiten" (Del retiro)	Amerika/Zentralamerika/Guatemala/Quiché/Santo Tomás Chichicastenango		2005
	2005.6:80	Tüte mit Copal- Kugeln	Amerika/Zentralamerika/Guatemala/Quiché/Santo Tomás Chichicastenango		2005
	2005.6:81	Tüte mit Weihrauch	Amerika/Zentralamerika/Guatemala/Quiché/Santo Tomás Chichicastenango		2005
	2005.6:82	Copal-Kugel	Amerika/Zentralamerika/Guatemala/Quiché/Santo Tomás Chichicastenango		2005
	2005.6:83	Copal- Kugel	Amerika/Zentralamerika/Guatemala/Quiché/Santo Tomás Chichicastenango		2005
	2005.6:84	Weihrauchgefäß	Amerika/Zentralamerika/Guatemala/Sololá/Caserío la Fé		2005
	2005.6:85	Violine	Amerika/Zentralamerika/Guatemala/Sacatepéquez/San Juan Sacatepéquez		2005
	2005.6:86	Bogen für Violine	Amerika/Zentralamerika/Guatemala/Guatemala/San Juan Sacatepéquez		2005
	2005.6:87	Marimba zum Umhängen	Amerika/Zentralamerika/Guatemala/Sololá/Nahu		2005

Please note that many designations in this list have been identified as faulty, outdated or as racist abuse since the inventories´ original conception.

Bild	Inventarnummer	Objektbezeichnung	Herkunft	Ethnie	Eingangsdatum
			alá		
	2005.6:88	Klöppel für Marimba	Amerika/Zentralamerika/Guatemala/Sololá/Nahualá		2005
	2005.6:89	Jagdhorn für Kaffeeplantagen	Amerika/Zentralamerika/Guatemala/Sacatepéquez/Antigua Guatemala		2005
	2005.6:90	Würdestab	Amerika/Zentralamerika/Guatemala/Chimaltenango/San Andrés Itzapa		2005
	2005.6:91	Stoff- Tier "Pferd" (Spielzeug)	Amerika/Zentralamerika/Guatemala/Sacatepéquez/Antigua Guatemala		2005
	2005.6:92	Stoff- Tier "Esel (Spielzeug)	Amerika/Zentralamerika/Guatemala/Sacatepéquez/Antigua Guatemala		2005
	2005.6:93	Stoff- Tier "Dinosaurier" (Spielzeug)	Amerika/Zentralamerika/Guatemala/Sacatepéquez/Antigua Guatemala		2005
	2005.6:94	Schleuder (Spielzeug)	Amerika/Zentralamerika/Guatemala/Sacatepéquez/San Antonio Aguas Calientes		2005
	2005.6:95	Spongebob auf Dreirad (Spielzeug)	Amerika/Zentralamerika/Guatemala/Sacatepéquez/Antigua Guatemala		2005
	2005.6:96	Holzspielzeug "Omnibus"	Amerika/Zentralamerika/Guatemala/Sololá/Caserío la Fé		2005
	2005.6:97	Holzspielzeug "Rosadera"	Amerika/Zentralamerika/Guatemala/Sacatepéquez/San Antonio Aguas Calientes		2005
	2005.6:98	Holzspielzeug "El Payaso"	Amerika/Zentralamerika/Guatemala/Sacatepéquez/San Antonio Aguas Calientes		2005
	2005.6:99	Capirucho	Amerika/Zentralamerika/Guatemala/Sacatepéquez/San Antonio Aguas Calientes		2005
	2005.6:100	Capirucho	Amerika/Zentralamerika/Guatemala/Sacatepéquez/San Antonio Aguas Calientes		2005
	2005.6:101	Holzspielzeug "Lastwagen"	Amerika/Zentralamerika/Guatemala/Sacatepéquez/San Antonio Aguas Calientes		2005
	2005.6:102	Kreisel	Amerika/Zentralamerika/Guatemala/Sacatepéquez/San Antonio Aguas Calientes		2005
	2005.6:103	Spielzeug "Perinola" [Kreisel]	Amerika/Zentralamerika/Guatemala/Sacatepéquez/Antigua Guatemala		2005
	2005.6:104	Kreisel	Amerika/Zentralamerika/Guatemala/-/San Pedro las Huertas		2005
	2005.6:105	Kreisel	Amerika/Zentralamerika/Guatemala/-/San Pedro las Huertas		2005
	2005.6:106	27 Murmeln	Amerika/Zentralamerika/Guatemala/Sacatepéquez/San Antonio Aguas Calientes		2005
	2005.6:107	Gemälde "Quema de Torito"	Amerika/Zentralamerika/Guatemala/Sololá/Santiago Atitlán		2005

Please note that many designations in this list have been identified as racist, outdated or abusive since the inventories' original conception.

Bild	Inventarnummer	Objektbezeichnung	Herkunft	Ethnie	Eingangsdatum
	2005.6:108	Gemälde "St. Thomas Prozession"	Amerika/Zentralamerika/Guatemala/Quiché/Santo Tomás Chichicastenango		2005
	2005.6:109	Gemälde "La Cocina de mi Pueblo"	Amerika/Zentralamerika/Guatemala/Chimaltenango/Comalapa		2005
	2005.6:110	Gemälde "La Curandera"	Amerika/Zentralamerika/Guatemala/Sololá/Santiago Atitlán		2005
	2005.6:111	Gemälde "Dentista"	Amerika/Zentralamerika/Guatemala/Sololá/Santiago Atitlán		2005
	2005.6:112	Gemälde "La Pedida"	Amerika/Zentralamerika/Guatemala/Sololá/Santiago Atitlán		2005
	2005.6:113	Gemälde "El Oculista"	Amerika/Zentralamerika/Guatemala/Sololá/Santiago Atitlán		2005
	2005.6:114	Gemälde "La Limpia"	Amerika/Zentralamerika/Guatemala/Chimaltenango/Comalapa		2005
	2005.6:115	Gemälde "El Parque de San Antonio"	Amerika/Zentralamerika/Guatemala/Sacatepéquez/San Antonio Aguas Calientes		2005
	2005.6:116	Gemälde "Semana Santa"	Amerika/Zentralamerika/Guatemala/Sacatepéquez/San Antonio Aguas Calientes		2005
	2005.6:117	Gemälde "Vista de San Antonio"	Amerika/Zentralamerika/Guatemala/Sacatepéquez/San Antonio Aguas Calientes		2005
	2005.6:118	Gemälde "En el Campo"	Amerika/Zentralamerika/Guatemala/Sacatepéquez/San Antonio Aguas Calientes		2005
	2005.6:119	Wanddekoration: Bestickter Stoff mit Motiv "Tecun Umán"	Amerika/Zentralamerika/Guatemala/Sololá/Santiago Atitlán		2005
	2005.6:120	Unterrichtsmodell für "Fliegerspiel"	Amerika/Zentralamerika/Guatemala/Quiché/Santo Tomás Chichicastenango		2005
	2005.6:121	Figur "Der Affe" für Unterrichtsmodell "Das Fliegerspiel"	Amerika/Zentralamerika/Guatemala/Quiché/Santo Tomás Chichicastenango		2005
	2005.6:122	Figur "Der Affe" für Unterrichtsmodell "Das Fliegerspiel"	Amerika/Zentralamerika/Guatemala/Quiché/Santo Tomás Chichicastenango		2005
	2005.6:123	Figur "Der Affe" für Unterrichtsmodell "Das Fliegerspiel"	Amerika/Zentralamerika/Guatemala/Quiché/Santo Tomás Chichicastenango		2005
	2005.6:124	Hochzeitstuch "Velo Matrimonial"	Amerika/Zentralamerika/Guatemala/Sacatepéquez/San Antonio Aguas Calientes		2005
	2005.6:125	Hochzeitskette	Amerika/Zentralamerika/Guatemala/Sacatepéquez/San Antonio Aguas Calientes		2005
	2005.6:126	Bettdecke	Amerika/Zentralamerika/Guatemala/Sacatepéquez/San Antonio Aguas Calientes		2005
	2005.6:127	Mahlstein	Amerika/Zentralamerika/Guatemala/Sacatepéquez/San Antonio Aguas Calientes		2005
	2005.6:128	Stößel für Mahlstein	Amerika/Zentralamerika/Guatemala/Sacatepéqu		2005

Please note that many designations in this list have been identified as racist abuse since the inventories' original conception.

Bild	Inventarnummer	Objektbezeichnung	Herkunft	Ethnie	Eingangsdatum
			ez/San Antonio Aguas Calientes		
	2005.6:129	Halskette aus Jade	Amerika/Zentralamerika/Guatemala/Sacatepéquez/San Pedro las Huertas		2005
	2005.6:130	Armband aus Jade	Amerika/Zentralamerika/Guatemala/Sacatepéquez/San Pedro las Huertas		2005
	2005.6:131	1 Paar Ohrringe aus Jade	Amerika/Zentralamerika/Guatemala/Sacatepéquez/San Pedro las Huertas		2005
	2005.6:132	Halskette aus Jade	Amerika/Zentralamerika/Guatemala/Sacatepéquez/San Pedro las Huertas		2005
	2005.6:133	Armband aus Jade	Amerika/Zentralamerika/Guatemala/Sacatepéquez/San Pedro las Huertas		2005
	2005.6:134	1 Paar Ohrringe aus Jade	Amerika/Zentralamerika/Guatemala/Sacatepéquez/San Pedro las Huertas		2005
	2005.6:135	Halskette aus Jade	Amerika/Zentralamerika/Guatemala/Sacatepéquez/San Pedro las Huertas		2005
	2005.6:136	Armband aus Jade	Amerika/Zentralamerika/Guatemala/Sacatepéquez/San Pedro las Huertas		2005
	2005.6:137	1 Paar Ohrringe aus Jade	Amerika/Zentralamerika/Guatemala/Sacatepéquez/San Pedro las Huertas		2005
	2005.6:138	Poster "La magia de tu amor me hechizó"	Amerika/Zentralamerika/Guatemala/Sacatepéquez/Antigua Guatemala		2005
	2005.6:139	Poster "Te amo"	Amerika/Zentralamerika/Guatemala/Sacatepéquez/Antigua Guatemala		2005
	2005.6:140	Tischläufer für Weihnachten	Amerika/Zentralamerika/Guatemala/Sacatepéquez/San Antonio Aguas Calientes		2005
	2005.6:141	Tischläufer für Weihnachten	Amerika/Zentralamerika/Guatemala/Sacatepéquez/San Antonio Aguas Calientes		2005
	2005.6:142	Geflochtener Fächer	Amerika/Zentralamerika/Guatemala/Sacatepéquez/San Antonio Aguas Calientes		2005
	2005.6:143	Geflochtener Fächer	Amerika/Zentralamerika/Guatemala/Sacatepéquez/San Antonio Aguas Calientes		2005
	2005.6:144	Holzkorb	Amerika/Zentralamerika/Guatemala/Sacatepéquez/San Antonio Aguas Calientes		2005
	2005.6:145	Fußmatte	Amerika/Zentralamerika/Guatemala/Sacatepéquez/San Antonio Aguas Calientes		2005
	2005.6:146	Trageseil "Mecapal"	Amerika/Zentralamerika/Guatemala/Sacatepéquez/San Antonio Aguas Calientes		2005
	2005.6:147	Tragetasche	Amerika/Zentralamerika/Guatemala/Sacatepéquez/San Antonio Aguas Calientes		2005
	2005.6:148	Baby Tragekorb	Amerika/Zentralamerika/Guatemala/Guatemala/Guatemala-Stadt		2005

Please note that many designations in this list have been identified as racist, outdated or as racist abuse since the inventories' original conception.

Bild	Inventarnummer	Objektbezeichnung	Herkunft	Ethnie	Eingangsdatum
	2005.6:149	Körbchen für Tortillas	Amerika/Zentralamerika/Guatemala/Guatemala/Amatitlán		2005
	2005.6:150	Tragetasche, traditioneller Stil	Amerika/Zentralamerika/Guatemala/Huehuetenango/Todos Santos		2005
	2005.6:151	Tragetasche moderner Stil	Amerika/Zentralamerika/Guatemala/Huehuetenango/Todos Santos		2005
	2005.6:152	Plastikwasserkrug mit Deckel	Amerika/Zentralamerika/Guatemala/Huehuetenango/Todos Santos		2005
	2005.6:153	Plastikwasserkrug mit Deckel	Amerika/Zentralamerika/Guatemala/Huehuetenango/Todos Santos		2005
	2005.6:154	Flasche Bier "Gallo"	Amerika/Zentralamerika/Guatemala/Sacatepéquez/Antigua Guatemala		2005
	2005.6:155	Flasche Bier "Gallo"	Amerika/Zentralamerika/Guatemala/Sacatepéquez/Antigua Guatemala		2005
	2005.6:156	Flasche Schnaps "Venado"	Amerika/Zentralamerika/Guatemala/Sacatepéquez/Antigua Guatemala		2005
	2005.6:157	Jüdischer Kerzenleuchter (mit runder Bodenplatte)	Amerika/Zentralamerika/Guatemala/Guatemala/Guatemala-Stadt		2005
	2005.6:158	Jüdischer Wandbehang	Amerika/Zentralamerika/Guatemala/Guatemala/Guatemala-Stadt		2005
	2005.6:159	Jüdischer Wandbehang	Amerika/Zentralamerika/Guatemala/Guatemala/Guatemala-Stadt		2005
	2005.6:160	Neues Testament in Tzutujil-Maya	Amerika/Zentralamerika/Guatemala/Sololá/Santiago Atitlán		2005
	2005.6:161	Neues Testament in Maya-Mopán	Amerika/Zentralamerika/Guatemala/Guatemala/Guatemala-Stadt		2005
	2005.6:162	Neues Testament und Psalme in Aguacateco-Maya	Amerika/Zentralamerika/Guatemala/Guatemala/Guatemala-Stadt		2005
	2005.6:163	Schulheft	Amerika/Zentralamerika/Guatemala/Sacatepéquez/San Antonio Aguas Calientes		2005
	2005.6:164	Wanddekoration	Amerika/Zentralamerika/Guatemala/Sacatepéquez/San Antonio Aguas Calientes		2005
	2005.6:165	Wanddekoration in Cakchiquel-Maya	Amerika/Zentralamerika/Guatemala/Sacatepéquez/San Antonio Aguas Calientes		2005
	2005.6:166	Erinnerungsfoto "Velación 2005: Templo de Santa Ana"	Amerika/Zentralamerika/Guatemala/Sacatepéquez/Santa Ana		2005
	2005.6:167	Infozettel "Velación 2005: Templo de Santa Ana"	Amerika/Zentralamerika/Guatemala/Sacatepéquez/Santa Ana		2005
	2005.6:168	Erinnerungsfoto "Velación 2005: San José Catedral"	Amerika/Zentralamerika/Guatemala/Sacatepéquez/Antigua Guatemala		2005
	2005.6:169	Infozettel "Velación 2005, San José	Amerika/Zentralamerika/Guatemala/Sacatepéqu		2005

Please note that many designations in this list have been identified as outdated or a racist abuse since the inventories' original conception.

Bild	Inventarnummer	Objektbezeichnung	Herkunft	Ethnie	Eingangsdatum
		Catedral"	ez/Antigua Guatemala		
	2005.6:170	Erinnerungsfoto "Velación 2005, Escuela de Cristo"	Amerika/Zentralamerika/Guatemala/Sacatepéquez/Antigua Guatemala		2005
	2005.6:171	Erinnerungsfoto "Velación 2005, Escuela de Cristo"	Amerika/Zentralamerika/Guatemala/Sacatepéquez/Antigua Guatemala		2005
	2005.6:172	Zeitschrift "Golgota: Revista Cuaresmal Escuela de Cristo, 2005	Amerika/Zentralamerika/Guatemala/Sacatepéquez/Antigua Guatemala		2005
	2005.6:173	Erinnerungsfoto "Velación 2005: La Cena del Señor, San José Catedral"	Amerika/Zentralamerika/Guatemala/Sacatepéquez/Antigua Guatemala		2005
	2005.6:174	Infozettel "Velación 2005: La Cena del Señor, San Juan Catedral"	Amerika/Zentralamerika/Guatemala/Sacatepéquez/Antigua Guatemala		2005
	2005.6:175	Erinnerungsfoto "Velación de la santísima Virgen de Dolores, La Merced"	Amerika/Zentralamerika/Guatemala/Sacatepéquez/Antigua Guatemala		2005
	2005.6:176	Infozettel "Velación de la santísima Virgen de Dolores"	Amerika/Zentralamerika/Guatemala/Sacatepéquez/Antigua Guatemala		2005
	2005.6:177	Zeitschrift "La Reseña 2005, Revista Cuaresmal, La Merced"	Amerika/Zentralamerika/Guatemala/Sacatepéquez/Antigua Guatemala		2005
	2005.6:178	Mädchentracht: Bluse	Amerika/Zentralamerika/Guatemala/Quiché/Santa Cruz del Quiché		2005
	2005.6:179	Mädchentracht: Rock	Amerika/Zentralamerika/Guatemala/Quiché/Santa Cruz del Quiché		2005
	2005.6:180	Mädchentracht Gürtel	Amerika/Zentralamerika/Guatemala/Quiché/Santa Cruz del Quiché		2005
	2005.6:181	Jungentracht: Hut	Amerika/Zentralamerika/Guatemala/Huehuetenango/Todos Santos		2005
	2005.6:182	Jungentracht: Hemd	Amerika/Zentralamerika/Guatemala/Huehuetenango/Todos Santos		2005
	2005.6:183	Jungentracht: Hose	Amerika/Zentralamerika/Guatemala/Huehuetenango/Todos Santos		2005
	2005.6:184	Mädchentracht Bluse	Amerika/Zentralamerika/Guatemala/Huehuetenango/Todos Santos		2005
	2005.6:185	Mädchentracht Gürtel	Amerika/Zentralamerika/Guatemala/Huehuetenango/Todos Santos		2005
	2005.6:186	Mädchentracht Rock	Amerika/Zentralamerika/Guatemala/Huehuetenango/Todos Santos		2005
	2005.6:187	Mädchentracht Bluse	Amerika/Zentralamerika/Guatemala/Quiché/Chajul		2005
	2005.6:188	Mädchentracht Rock	Amerika/Zentralamerika/Guatemala/Quiché/Chajul		2005
	2005.6:189	Mädchentracht Gürtel	Amerika/Zentralamerika/Guatemala/Quiché/Chajul		2005

Please note that many designations in this list have been identified as slurs, outdated or as racist abuse since the inventories' original conception.

Bild	Inventarnummer	Objektbezeichnung	Herkunft	Ethnie	Eingangsdatum
	2005.6:190	Mädchentracht Kopfband (zwei Teile)	Amerika/Zentralamerika/Guatemala/Quiché/Chajul		2005
	2005.6:191	Männertracht: Hut	Amerika/Zentralamerika/Guatemala/Sacatepéquez/San Antonio Aguas Calientes		2005
	2005.6:192	Männertracht: Hemd	Amerika/Zentralamerika/Guatemala/Sacatepéquez/San Antonio Aguas Calientes		2005
	2005.6:193	Männertracht: Weißes Tuch	Amerika/Zentralamerika/Guatemala/Sacatepéquez/San Antonio Aguas Calientes		2005
	2005.6:194	Männertracht: Hose	Amerika/Zentralamerika/Guatemala/Sacatepéquez/San Antonio Aguas Calientes		2005
	2005.6:195	Männertracht: Gürtel	Amerika/Zentralamerika/Guatemala/Sacatepéquez/San Antonio Aguas Calientes		2005
	2005.6:196	Männertracht: Sandalen	Amerika/Zentralamerika/Guatemala/Sacatepéquez/San Antonio Aguas Calientes		2005
	2005.6:197	Tanzkostüm "Der Löwe" Maske	Amerika/Zentralamerika/Guatemala/Quiché/Santo Tomás Chichicastenango		2005
	2005.6:198	Tanzkostüm "Der Löwe" Krone	Amerika/Zentralamerika/Guatemala/Quiché/Santo Tomás Chichicastenango		2005
	2005.6:199	Tanzkostüm "Der Löwe" Hemd	Amerika/Zentralamerika/Guatemala/Quiché/Santo Tomás Chichicastenango		2005
	2005.6:200	Tanzkostüm "Der Löwe" Hose	Amerika/Zentralamerika/Guatemala/Quiché/Santo Tomás Chichicastenango		2005
	2005.6:201	Tanzkostüm "Der Löwe" Ein Paar Federn	Amerika/Zentralamerika/Guatemala/Quiché/Santo Tomás Chichicastenango		2005
	2005.6:202	Tanzkostüm "Der Tiger" Maske	Amerika/Zentralamerika/Guatemala/Quiché/Santo Tomás Chichicastenango		2005
	2005.6:203	Tanzkostüm "Der Tiger" Krone	Amerika/Zentralamerika/Guatemala/Quiché/Santo Tomás Chichicastenango		2005
	2005.6:204	Tanzkostüm "Der Tiger" Hemd	Amerika/Zentralamerika/Guatemala/Quiché/Santo Tomás Chichicastenango		2005
	2005.6:205	Tanzkostüm "Der Tiger" Hose	Amerika/Zentralamerika/Guatemala/Quiché/Santo Tomás Chichicastenango		2005
	2005.6:206	Tanzkostüm "Der Tiger" Ein Paar Federn	Amerika/Zentralamerika/Guatemala/Quiché/Santo Tomás Chichicastenango		2005
	2005.6:207	Tanzkostüm "Der Affe" Maske	Amerika/Zentralamerika/Guatemala/Quiché/Santo Tomás Chichicastenango		2005
	2005.6:208	Tanzkostüm "Der Affe" Hut	Amerika/Zentralamerika/Guatemala/Quiché/Santo Tomás Chichicastenango		2005
	2005.6:209	Tanzkostüm "Der Affe" Federn	Amerika/Zentralamerika/Guatemala/Quiché/Santo Tomás Chichicastenango		2005
	2005.6:210	Tanzkostüm "Der Affe" Hose	Amerika/Zentralamerika/Guatemala/Quiché/Sant		2005

Please note that many designations in this list have been identified as racially charged or racist abuse since the inventories' original conception.

Bild	Inventarnummer	Objektbezeichnung	Herkunft	Ethnie	Eingangsdatum
			o Tomás Chichicastenango		
	2005.6:211	Tanzkostüm "Der Affe" Hemd	Amerika/Zentralamerika/Guatemala/Quiché/Santo Tomás Chichicastenango		2005
	2005.6:212	Tanzkostüm "Los Gigantes" Holzkopf (Mann)	Amerika/Zentralamerika/Guatemala/Sacatepéquez/Antigua Guatemala		2005
	2005.6:213	Tanzkostüm "Los Gigantes" Hemd (Mann)	Amerika/Zentralamerika/Guatemala/Sacatepéquez/Antigua Guatemala		2005
	2005.6:214	Tanzkostüm "Los Gigantes" Weste (Mann)	Amerika/Zentralamerika/Guatemala/Sacatepéquez/Antigua Guatemala		2005
	2005.6:215	Tanzkostüm "Los Gigantes" Rock (Mann)	Amerika/Zentralamerika/Guatemala/Sacatepéquez/Antigua Guatemala		2005
	2005.6:216	Tanzkostüm "Los Gigantes" Umhang (Mann)	Amerika/Zentralamerika/Guatemala/Sacatepéquez/Antigua Guatemala		2005
	2005.6:217	Tanzkostüm "Los Gigantes" Gürtel (Mann)	Amerika/Zentralamerika/Guatemala/Sacatepéquez/Antigua Guatemala		2005
	2005.6:218	Tanzkostüm "Los Gigantes" Holzkopf (Frau)	Amerika/Zentralamerika/Guatemala/Sacatepéquez/Antigua Guatemala		2005
	2005.6:219	Tanzkostüm "Los Gigantes" Bluse (Frau)	Amerika/Zentralamerika/Guatemala/Sacatepéquez/Antigua Guatemala		2005
	2005.6:220	Tanzkostüm "Los Gigantes" Umhang (Frau)	Amerika/Zentralamerika/Guatemala/Sacatepéquez/Antigua Guatemala		2005
	2005.6:221	Tanzkostüm "Los Gigantes" Rock (Frau)	Amerika/Zentralamerika/Guatemala/Sacatepéquez/Antigua Guatemala		2005
	2005.6:222	Hut "Kostüm eines Apostels der Gründonnerstagsaktivitäten 1999"	Amerika/Zentralamerika/Guatemala/Guatemala/Chinautla		2005
	2005.6:223	Umhang "Kostüm eines Apostels der Gründonnerstagsaktivitäten 1999"	Amerika/Zentralamerika/Guatemala/Guatemala/Chinautla		2005
	2005.6:224	Gürtel "Kostüm eines Apostels der Gründonnerstagsaktivitäten 1999"	Amerika/Zentralamerika/Guatemala/Guatemala/Chinautla		2005
	2005.6:225	Brustgehänge "Kostüm eines Apostels der Gründonnerstagsaktivitäten 1999"	Amerika/Zentralamerika/Guatemala/Guatemala/Chinautla		2005
	2005.6:226	Kleid "Kostüm eines Apostels der Gründonnerstagsaktivitäten 1999"	Amerika/Zentralamerika/Guatemala/Guatemala/Chinautla		2005
	2005.6:227	Tanzkostüm "El Venado" Maske	Amerika/Zentralamerika/Guatemala/Totonicapán/Totonicapán		2005
	2005.6:228	Tanzkostüm "El Venado" Hemd	Amerika/Zentralamerika/Guatemala/Totonicapán/Totonicapán		2005
	2005.6:229	Tanzkostüm "El Venado" Hose	Amerika/Zentralamerika/Guatemala/Totonicapán/Totonicapán		2005
	2005.6:230	Tanzkostüm "El Venado" Umhang	Amerika/Zentralamerika/Guatemala/Totonicapán/Totonicapán		2005

Please note that many designations in this have been identified as racist abuse since the inventories' original conception.

Bild	Inventarnummer	Objektbezeichnung	Herkunft	Ethnie	Eingangsdatum
	2005.6:231	Tanzkostüm "Los Gigantes" (Mann) Hut	Amerika/Zentralamerika/Guatemala/Sacatepéquez/San Antonio Aguas Calientes		2005
	2005.6:232	Tanzkostüm "Los Gigantes" (Mann) Holzkopf	Amerika/Zentralamerika/Guatemala/Sacatepéquez/San Antonio Aguas Calientes		2005
	2005.6:233	Tanzkostüm "Los Gigantes" (Mann) Kleid	Amerika/Zentralamerika/Guatemala/Sacatepéquez/San Antonio Aguas Calientes		2005
	2005.6:234	Tanzkostüm "Los Gigantes" (Mann) Ein Paar Hände	Amerika/Zentralamerika/Guatemala/Sacatepéquez/San Antonio Aguas Calientes		2005
	2005.6:235	Tanzkostüm "Los Gigantes" (Frau) Holzkopf	Amerika/Zentralamerika/Guatemala/Sacatepéquez/San Antonio Aguas Calientes		2005
	2005.6:236	Tanzkostüm "Los Gigantes" (Frau) Ein Paar Holzhände	Amerika/Zentralamerika/Guatemala/Sacatepéquez/San Antonio Aguas Calientes		2005
	2005.6:237	Tanzkostüm "Los Gigantes" (Frau) Kleid	Amerika/Zentralamerika/Guatemala/Sacatepéquez/San Antonio Aguas Calientes		2005
	2005.6:238	Tanzkostüm "Los Gigantes" (Frau) Hut	Amerika/Zentralamerika/Guatemala/Sacatepéquez/San Antonio Aguas Calientes		2005
	2005.6:239	Tanzkostüm "Los Gigantes" (Frau) Stofftuch	Amerika/Zentralamerika/Guatemala/Sacatepéquez/San Antonio Aguas Calientes		2005
	2005.6:240	Tanzkostüm des Tanzes der Eroberung "Maske" (Cacique Huizizil Sunung)	Amerika/Zentralamerika/Guatemala/Quiché/Santo Tomás Chichicastenango		2005
	2005.6:241	Tanzkostüm des Tanzes der Eroberung "Haare" (Cacique Huizizil Sunung)	Amerika/Zentralamerika/Guatemala/Quiché/Santo Tomás Chichicastenango		2005
	2005.6:242	Tanzkostüm des Tanzes der Eroberung "Umhang" (Cacique Huizizil Sunung)	Amerika/Zentralamerika/Guatemala/Quiché/Santo Tomás Chichicastenango		2005
	2005.6:243	Tanzkostüm des Tanzes der Eroberung "Hemd" (Cacique Huizizil Sunung)	Amerika/Zentralamerika/Guatemala/Quiché/Santo Tomás Chichicastenango		2005
	2005.6:244	Tanzkostüm des Tanzes der Eroberung "Hose" (Cacique Huizizil Sunung)	Amerika/Zentralamerika/Guatemala/Quiché/Santo Tomás Chichicastenango		2005
	2005.6:245	Tanzkostüm des Tanzes der Eroberung "Holzschwert" (Cacique Huizizil Sunung)	Amerika/Zentralamerika/Guatemala/Quiché/Santo Tomás Chichicastenango		2005
	2005.6:246	Tanzkostüm des Tanzes der Eroberung "Blechschild" (Cacique Huizizil Sunung)	Amerika/Zentralamerika/Guatemala/Quiché/Santo Tomás Chichicastenango		2005
	2005.6:247	Tanzkostüm des Tanzes der Eroberung "Ein Paar Federn" (Cacique Huizizil Sunung)	Amerika/Zentralamerika/Guatemala/Quiché/Santo Tomás Chichicastenango		2005
	2005.6:248	Tanzkostüm des Tanzes der Eroberung "Krone" (Cacique Huizizil Sunung)	Amerika/Zentralamerika/Guatemala/Quiché/Santo Tomás Chichicastenango		2005
	2005.6:249	Tanzkostüm des Tanzes des Eroberung "Mütze" (Brujo Grande)	Amerika/Zentralamerika/Guatemala/Quiché/Santo Tomás Chichicastenango		2005
	2005.6:250	Tanzkostüm des Tanzes des Eroberung "Maske" (Brujo Grande)	Amerika/Zentralamerika/Guatemala/Quiché/Santo Tomás Chichicastenango		2005

Please note that many designations in this list have been identified as faulty, outdated or as racist abuse since the inventories´ original conception.

Bild	Inventarnummer	Objektbezeichnung	Herkunft	Ethnie	Eingangsdatum
	2005.6:251	Tanzkostüm des Tanzes des Eroberung "Hose" (Brujo Grande)	Amerika/Zentralamerika/Guatemala/Quiché/Santo Tomás Chichicastenango		2005
	2005.6:252	Tanzkostüm des Tanzes des Eroberung "Hemd" (Brujo Grande)	Amerika/Zentralamerika/Guatemala/Quiché/Santo Tomás Chichicastenango		2005
	2005.6:253	Tanzkostüm des Tanzes des Eroberung "Gürtel" (Brujo Grande)	Amerika/Zentralamerika/Guatemala/Quiché/Santo Tomás Chichicastenango		2005
	2005.6:254	Tanzkostüm des Tanzes des Eroberung "Täschchen" (Brujo Grande)	Amerika/Zentralamerika/Guatemala/Quiché/Santo Tomás Chichicastenango		2005
	2005.6:255	Tanzkostüm de Tanzes des Christen und Mauren "Maske" El Moro	Amerika/Zentralamerika/Guatemala/Sacatepéquez/San Antonio Aguas Calientes		2005
	2005.6:256	Tanzkostüm der Tanzes der Christen und Mauren "Krone" El Moro	Amerika/Zentralamerika/Guatemala/Sacatepéquez/San Antonio Aguas Calientes		2005
	2005.6:257	Tanzkostüm des Tanzes der Christen und Mauren "Metallschwert" El Moro	Amerika/Zentralamerika/Guatemala/Sacatepéquez/San Antonio Aguas Calientes		2005
	2005.6:258	Tanzkostüm des Tanzes des Christen und Mauren "Hose" El Moro	Amerika/Zentralamerika/Guatemala/Sacatepéquez/San Antonio Aguas Calientes		2005
	2005.6:259	Tanzkostüm des Tanzes des Christen und Mauren "Großer Umhang" El Moro	Amerika/Zentralamerika/Guatemala/Sacatepéquez/San Antonio Aguas Calientes		2005
	2005.6:260	Tanzkostüm des Tanzes des Christen und Mauren "Schürze" El Moro	Amerika/Zentralamerika/Guatemala/Sacatepéquez/San Antonio Aguas Calientes		2005
	2005.6:261	Tanzkostüm des Tanzes des Christen und Mauren "Hemd" El Moro	Amerika/Zentralamerika/Guatemala/Sacatepéquez/San Antonio Aguas Calientes		2005
	2005.6:262	Tanzkostüm des Tanzes des Christen und Mauren "Kleiner Umhang" El Moro	Amerika/Zentralamerika/Guatemala/Sacatepéquez/San Antonio Aguas Calientes		2005
	2005.6:263	Tanzkostüm des Tanzes des Christen und Mauren "Holzstab" El Moro	Amerika/Zentralamerika/Guatemala/Sacatepéquez/San Antonio Aguas Calientes		2005
	2005.6:264	Tanzkostüm "Los Gigantes" Schwert	Amerika/Zentralamerika/Guatemala/Sacatepéquez/San Antonio Aguas Calientes		2005
	2005.6:265	Tanzkostüm "Los Gigantes" Keule	Amerika/Zentralamerika/Guatemala/Sacatepéquez/San Antonio Aguas Calientes		2005
	2005.6:266	CD "Marimba Teclas Chapinas"	Amerika/Zentralamerika/Guatemala/Sacatepéquez/San Antonio Aguas Calientes		2005
	2005.6:267	Heiligenfigur "Muttergottes"	Amerika/Zentralamerika/Guatemala/San Marcos/San Marcos		2005
	2005.6:268	Plakat der Anonymen Alkoholiker "Alcohólicos Anónimos de Guatemala"	Amerika/Zentralamerika/Guatemala/Sacatepéquez/Antigua Guatemala		2005
	2005.6:269	Plakat der Anonymen Alkoholiker "Alcohólicos Anónimos de Guatemala"	Amerika/Zentralamerika/Guatemala/Sacatepéquez/Antigua Guatemala		2005
	2005.6:270	Buch der Anonymen Alkoholiker "Doce pasos y doce tradiciones"	Amerika/Zentralamerika/Guatemala/Sacatepéquez/Antigua Guatemala		2005
	2005.6:271	Buch der Anonymen Alkoholiker "Vivir en	Amerika/Zentralamerika/Guatemala/Sacatepéqu		2005

Please note that many designations in this list have been identified as racist abuse since the inventories' original conception.

Bild	Inventarnummer	Objektbezeichnung	Herkunft	Ethnie	Eingangsdatum
		sobriedad"	ez/Antigua Guatemala		
	2005.6:272	Buch des Anonymen Alkoholiker "Alcohólicos Anónimos"	Amerika/Zentralamerika/Guatemala/Sacatepéquez/Antigua Guatemala		2005
	2005.6:273	Broschüre "Alcohólicos Anónimos Grupo Antigua"	Amerika/Zentralamerika/Guatemala/Sacatepéquez/Antigua Guatemala		2005
	2005.6:274	Broschüre "La Vida Emocional y Alcohólicos Anónimos"	Amerika/Zentralamerika/Guatemala/Sacatepéquez/Antigua Guatemala		2005
	2005.6:275	Plakat "XXXVIII Aniversario. Grupo de Alcohólicos Anónimos"	Amerika/Zentralamerika/Guatemala/Chimaltenango/Chimaltenango		2005
	2005.6:276	Infozettel "Alcohólicos Anónimos. Grupo Antigua"	Amerika/Zentralamerika/Guatemala/Sacatepéquez/Antigua Guatemala		2005
	2005.6:277	Infozettel "Viernes Santo"	Amerika/Zentralamerika/Guatemala/Sacatepéquez/Antigua Guatemala		2005
	2005.6:278	Infozettel "Cuaresma y Semana Santa, Templo de Santa Ana"	Amerika/Zentralamerika/Guatemala/Sacatepéquez/Antigua Guatemala		2005
	2005.6:279	Infozettel "Cuaresma y Semana Santa, en San Antonio Aguas Calientes"	Amerika/Zentralamerika/Guatemala/Sacatepéquez/San Antonio Aguas Calientes		2005
	2005.6:280	Infozettel "Cuaresma y Semana Santa, Guatemala alma de la tierra"	Amerika/Zentralamerika/Guatemala/Sacatepéquez/Antigua Guatemala		2005
	2005.6:281	Infozettel "Cuaresma en la Antigua Guatemala Año 2005"	Amerika/Zentralamerika/Guatemala/Sacatepéquez/Antigua Guatemala		2005
	2005.6:282	Broschüre "Solemne Misa del Santo Crisma"	Amerika/Zentralamerika/Guatemala/Sacatepéquez/Guatemala Stadt		2005
	2005.6:283	Broschüre "Metróploli la Guía Turística"	Amerika/Zentralamerika/Guatemala/Sacatepéquez/Antigua Guatemala		2005
	2005.6:284	Plakat "Precaución en Semana Santa"	Amerika/Zentralamerika/Guatemala/Huehuetenango/Huehuetenango		2005
	2005.6:285	Mülltüte "No tires la basura en la carretera"	Amerika/Zentralamerika/Guatemala/Guatemala/Guatemala-Stadt		2005
	2005.6:286	Mülltüte "No tires la basura en la carretera"	Amerika/Zentralamerika/Guatemala/Guatemala/Guatemala-Stadt		2005
	2005.6:287	Werbeplakat "Diseños Románticos"	Amerika/Zentralamerika/Guatemala/Sacatepéquez/Antigua Guatemala		2005
	2005.6:288	Tischdeckchen	Amerika/Zentralamerika/Guatemala/Sacatepéquez/San Antonio Aguas Calientes		2005
	2005.6:289	Tischdeckchen	Amerika/Zentralamerika/Guatemala/Sacatepéquez/San Antonio Aguas Calientes		2005
	2005.6:290	Hochzeitsanzug: "Jacke"	Amerika/Zentralamerika/Guatemala/Sacatepéquez/San Antonio Aguas Calientes		2005
	2005.6:291	Hochzeitsanzug: "Hose"	Amerika/Zentralamerika/Guatemala/Sacatepéquez/San Antonio Aguas Calientes		2005

Please note that many designations in this list have been identified as racist, outdated or as racist abuse since the inventories' original conception.

Bild	Inventarnummer	Objektbezeichnung	Herkunft	Ethnie	Eingangsdatum
	2005.6:292	Zeitung "Nuestro Diario"	Amerika/Zentralamerika/Guatemala/Guatemala/Guatemala-Stadt		2005
	2005.6:293	Plastiksack "Programa de Fertilizantes 2004"	Amerika/Zentralamerika/Guatemala/Quiché/Santo Tomás Chichicastenango		2005
	2005.6:294	Plastiksack "Ingenio Madre Tierra"	Amerika/Zentralamerika/Guatemala/Quiché/Santo Tomás Chichicastenango		2005
	2005.6:295	Foto "Fiesta de San Antonio" (Baile de los Gigantes)	Amerika/Zentralamerika/Guatemala/Sacatepéquez/San Antonio Aguas Calientes		2005
	2005.6:296	Foto "Fiesta de San Antonio" (Baile de los Gigantes)	Amerika/Zentralamerika/Guatemala/Sacatepéquez/San Antonio Aguas Calientes		2005
	2005.6:297	Foto "Fiesta de San Antonio 2004"	Amerika/Zentralamerika/Guatemala/Sacatepéquez/San Antonio Aguas Calientes		2005
	2005.6:298	Foto "Fiesta de San Antonio 2004"	Amerika/Zentralamerika/Guatemala/Sacatepéquez/San Antonio Aguas Calientes		2005
	2005.6:299	Foto "Semana Santa 2004"	Amerika/Zentralamerika/Guatemala/Sacatepéquez/San Antonio Aguas Calientes		2005
	2005.6:300	Foto "Fiesta de San Antonio 2004"	Amerika/Zentralamerika/Guatemala/Sacatepéquez/San Antonio Aguas Calientes		2005
	2005.6:301	Foto "Fiesta de San Antonio 2004"	Amerika/Zentralamerika/Guatemala/Sacatepéquez/San Antonio Aguas Calientes		2005
	2005.6:302	Foto "Fiesta de San Antonio 2004" (Baile de los Gigantes)	Amerika/Zentralamerika/Guatemala/Sacatepéquez/San Antonio Aguas Calientes		2005
	2005.6:303	Foto "Fiesta de San Antonio 13 de Junio de 2004" (Baile de los Gigantes)	Amerika/Zentralamerika/Guatemala/Sacatepéquez/San Antonio Aguas Calientes		2005
	2005.6:304	Foto "Semana Santa 2004"	Amerika/Zentralamerika/Guatemala/Sacatepéquez/San Antonio Aguas Calientes		2005
	2005.6:305	Foto "Semana Santa 2004"	Amerika/Zentralamerika/Guatemala/Sacatepéquez/San Antonio Aguas Calientes		2005
	2005.6:306	Foto "Corpus Cristi 2004"	Amerika/Zentralamerika/Guatemala/Sacatepéquez/San Antonio Aguas Calientes		2005
	2005.6:307	Foto "Corpus Cristi "	Amerika/Zentralamerika/Guatemala/Sacatepéquez/San Antonio Aguas Calientes		2005
	2005.6:308	Foto "Corpus Cristi 2004"	Amerika/Zentralamerika/Guatemala/Sacatepéquez/San Antonio Aguas Calientes		2005
	2005.6:309	Foto "Corpus Cristi 2004"	Amerika/Zentralamerika/Guatemala/Sacatepéquez/San Antonio Aguas Calientes		2005
	2005.6:310	Foto "San Antonio Aguas Calientes 2004"	Amerika/Zentralamerika/Guatemala/Sacatepéquez/San Antonio Aguas Calientes		2005
	2005.6:311	Foto "Semana Santa 2004"	Amerika/Zentralamerika/Guatemala/Sacatepéquez/San Antonio Aguas Calientes		2005
	2005.6:312	Foto "Corpus Cristi 2004"	Amerika/Zentralamerika/Guatemala/Sacatepéqu		2005

Please note that many designations in this list have been identified as racist, outraged as racist abuse since the inventories' original conception.

Bild	Inventarnummer	Objektbezeichnung	Herkunft	Ethnie	Eingangsdatum
			ez/San Antonio Aguas Calientes		
	2005.6:313	Foto "Corpus Cristi 2004"	Amerika/Zentralamerika/Guatemala/Sacatepéquez/San Antonio Aguas Calientes		2005
	2005.6:314	Foto "Semana Santa 2004"	Amerika/Zentralamerika/Guatemala/Sacatepéquez/San Antonio Aguas Calientes		2005
	2005.6:315	Foto "San Antonio 2004"	Amerika/Zentralamerika/Guatemala/Sacatepéquez/San Antonio Aguas Calientes		2005
	2005.6:316	Foto "Semana Santa 2004"	Amerika/Zentralamerika/Guatemala/Sacatepéquez/San Antonio Aguas Calientes		2005
	2005.6:317	Zeitschrift "La Reseña 2004, Revista Cuaresma"	Amerika/Zentralamerika/Guatemala/Sacatepéquez/Antigua Guatemala		2005
	2005.29:1	Fußball-Fanschal Nationalmannschaft Mexiko	Amerika/Zentralamerika/-/Mexiko		Oktober 2005
	2005.29:2	Fußball-Fanschal Nationalmannschaft Mexiko	Amerika/Zentralamerika/-/Mexiko		Oktober 2005
	2005.30:1	Fan-Trikot der peruanischen Fußballnationalmannschaft	Amerika/Südamerika/Peru		10.11.2005
	2005.30:2	Fan-Short [?] zum Trikot der peruanischen Fußballnationalmannschaft	Amerika/Südamerika/Peru		10.11.2005
	2005.30:3a	Ein Paar Strümpfe zum Fan-Trikot der peruanischen Fußballnationalmannschaft	Amerika/Südamerika/Peru		10.11.2005
	2005.30:3b	Ein Paar Strümpfe zum Fan-Trikot der peruanischen Fußballnationalmannschaft	Amerika/Südamerika/Peru		10.11.2005
	2005.30:4	Fußball-Fanschal Nationalmannschaft Peru	Amerika/Südamerika/Peru		10.11.2005
	2005.30:5	Fußball-Fankappe Nationalmannschaft Peru	Amerika/Südamerika/Peru		10.11.2005
	2005.30:6	Fußball-Beutel: "Vamos a Alemania 2006"	Amerika/Südamerika/Peru		10.11.2005
	2005.30:7	Fan-Wimpel Fußball Nationalmannschaft Peru	Amerika/Südamerika/Peru		10.11.2005
	2005.30:8	Kalender mit Fußball Nationalmannschaft Peru, 2004	Amerika/Südamerika/Peru		10.11.2005
	2005.30:9	Schlüsselanhänger Fußball-Nationalmannschaft Peru	Amerika/Südamerika/Peru		10.11.2005
	2005.30:10	Aufsticker "Peru"	Amerika/Südamerika/Peru		10.11.2005
	2006.1:1	Vereinsfahne "Diablos Rojos. Deportivo Toluca Fútbol Club S.A."	Amerika/Nordamerika/Mexiko/-/Mexiko-Stadt		10.1.2006
	2006.1:2	Fan-Wanduhr "Club Deportivo Toluca"	Amerika/Nordamerika/Mexiko/-/Mexiko-Stadt		10.1.2006
	2006.1:3	Wandbild im Rahmen "Club Deportivo Toluca"	Amerika/Nordamerika/Mexiko/-/Mexiko-Stadt		10.1.2006

Please interpret any designations in this list have been identified as faulty, outdated or as racist abuse since the inventories' original conception.

Bild	Inventarnummer	Objektbezeichnung	Herkunft	Ethnie	Eingangsdatum
	2006.1:4	Fan-Kappe "Toluca"	Amerika/Nordamerika/Mexiko/-/Mexiko-Stadt		10.1.2006
	2006.1:5	Fan-Hut "Diablos Rojos"	Amerika/Nordamerika/Mexiko/-/Mexiko-Stadt		10.1.2006
	2006.1:6	Vereinsfahne für Autofenster "Deportivo Toluca Fútbol Club"	Amerika/Nordamerika/Mexiko/-/Mexiko-Stadt		10.1.2006
	2006.1:7	Amulett -Anhänger mit Emblem "Toluca"	Amerika/Nordamerika/Mexiko/-/Mexiko-Stadt		10.1.2006
	2006.1:8	Wandkalender "Toluca", 2006	Amerika/Nordamerika/Mexiko/-/Mexiko-Stadt		10.1.2006
	2006.1:9	Poster "Dios benedice al Toluca"	Amerika/Nordamerika/Mexiko/-/Mexiko-Stadt		10.1.2006
	2006.1:10	Poster "Casta de campeones del Toluca"	Amerika/Nordamerika/Mexiko/-/Mexiko-Stadt		10.1.2006
	2006.1:11	Poster "Club Deportivo Toluca"	Amerika/Nordamerika/Mexiko/-/Mexiko-Stadt		10.1.2006
	2006.1:12	Poster "Toluca"	Amerika/Nordamerika/Mexiko/-/Mexiko-Stadt		10.1.2006
	2006.1:13	Poster "Seré Diablo hasta la Muerte"	Amerika/Nordamerika/Mexiko/-/Mexiko-Stadt		10.1.2006
	2006.1:14	Mannschaftposter "Toluca"	Amerika/Nordamerika/Mexiko/-/Mexiko-Stadt		10.1.2006
	2006.1:15	Mannschaftposter "Toluca"	Amerika/Nordamerika/Mexiko/-/Mexiko-Stadt		10.1.2006
	2006.1:16	Poster "Se la victoria es nuestra yo sigo chupando", Toluca	Amerika/Nordamerika/Mexiko/-/Mexiko-Stadt		10.1.2006
	2006.1:17	Poster "Soy diablo de Naciamiento", Toluca	Amerika/Nordamerika/Mexiko/-/Mexiko-Stadt		10.1.2006
	2006.1:18	Mannschaftsfoto Toluca	Amerika/Nordamerika/Mexiko/-/Mexiko-Stadt		10.1.2006
	2006.1:19	Mannschaftsfoto "Banamex", Toluca	Amerika/Nordamerika/Mexiko/-/Mexiko-Stadt		10.1.2006
	2006.1:20	Mannschaftsfoto Toluca	Amerika/Nordamerika/Mexiko/-/Mexiko-Stadt		10.1.2006
	2006.1:21	Mannschaftsfoto Toluca	Amerika/Nordamerika/Mexiko/-/Mexiko-Stadt		10.1.2006
	2006.1:22	Mannschaftsfoto Toluca	Amerika/Nordamerika/Mexiko/-/Mexiko-Stadt		10.1.2006
	2006.1:23	Broschüre "Camino al estadio", Toluca	Amerika/Nordamerika/Mexiko/-/Mexiko-Stadt		10.1.2006
	2006.1:24	Mannschaftsfoto "Banamex"	Amerika/Nordamerika/Mexiko/-/Mexiko-Stadt		10.1.2006
	2006.1:25	Mannschaftsfoto "Banamex"	Amerika/Nordamerika/Mexiko/-/Mexiko-Stadt		10.1.2006
	2006.1:26	Mannschaftsfoto "Toluca"	Amerika/Nordamerika/Mexiko/-/Mexiko-Stadt		10.1.2006
	2006.1:27	Broschüre "Capitulo XI Pentacampeones"	Amerika/Nordamerika/Mexiko/-/Mexiko-Stadt		10.1.2006
	2006.1:28	Broschüre "Camino al estadio"	Amerika/Nordamerika/Mexiko/-/Mexiko-Stadt		10.1.2006
	2006.1:29	Poster "Toluca", Mannschaft	Amerika/Nordamerika/Mexiko/-/Mexiko-Stadt		10.1.2006
	2006.1:30	Poster "Padre Nuetro Diablo"	Amerika/Nordamerika/Mexiko/-/Mexiko-Stadt		10.1.2006
	2006.1:31	Poster "Solo... Diablos Toluca"	Amerika/Nordamerika/Mexiko/-/Mexiko-Stadt		10.1.2006
	2006.1:32	Mannschaftsposter Toluca	Amerika/Nordamerika/Mexiko/-/Mexiko-Stadt		10.1.2006

Please note that many designations in this list have been identified as faulty, outdated or racist since the inventories' original conception.

Bild	Inventarnummer	Objektbezeichnung	Herkunft	Ethnie	Eingangsdatum
	2006.1:33	Aufkleber "Club Deportivo Toluca"	Amerika/Nordamerika/Mexiko/-/Mexiko-Stadt		10.1.2006
	2006.1:34	Aufkleber "Deportivo Toluca Fútbol"	Amerika/Nordamerika/Mexiko/-/Mexiko-Stadt		10.1.2006
	2006.1:35	Aufkleber "Del Toluca!"	Amerika/Nordamerika/Mexiko/-/Mexiko-Stadt		10.1.2006
	2006.1:36	Aufkleber "Club Deportivo Toluca"	Amerika/Nordamerika/Mexiko/-/Mexiko-Stadt		10.1.2006
	2006.1:37	Fan-Tasse "Deportivo Toluca Fútbol Club"	Amerika/Nordamerika/Mexiko/-/Mexiko-Stadt		10.1.2006
	2006.1:38	Fan-Glas "Deportivo Toluca Fútbol Club"	Amerika/Nordamerika/Mexiko/-/Mexiko-Stadt		10.1.2006
	2006.1:39	Schnapsglas "Club Deportivo Toluca"	Amerika/Nordamerika/Mexiko/-/Mexiko-Stadt		10.1.2006
	2006.1:40	Aschenbecher "Club Deportivo Toluca"	Amerika/Nordamerika/Mexiko/-/Mexiko-Stadt		10.1.2006
	2006.1:41	Aschenbecher "Club Deportivo Toluca"	Amerika/Nordamerika/Mexiko/-/Mexiko-Stadt		10.1.2006
	2006.1:42	Aufhängeschild "Diablo a Bordo"	Amerika/Nordamerika/Mexiko/-/Mexiko-Stadt		10.1.2006
	2006.1:43	Aufhänger mit kleinem Fußball, Toluca	Amerika/Nordamerika/Mexiko/-/Mexiko-Stadt		10.1.2006
	2006.1:44	Schlüsselanhänger mit kleinem Fußballschuh, Toluca	Amerika/Nordamerika/Mexiko/-/Mexiko-Stadt		10.1.2006
	2006.1:45	Kugelschreiber "Toluca"	Amerika/Nordamerika/Mexiko/-/Mexiko-Stadt		10.1.2006
	2006.1:46	Feuerzeug "Club Deportivo Toluca"	Amerika/Nordamerika/Mexiko/-/Mexiko-Stadt		10.1.2006
	2006.1:47	Schlüsselanhänger "Club Deportivo Toluca"	Amerika/Nordamerika/Mexiko/-/Mexiko-Stadt		10.1.2006
	2006.1:48	Schlüsselanhänger "Club Deportivo Toluca"	Amerika/Nordamerika/Mexiko/-/Mexiko-Stadt		10.1.2006
	2006.1:49	Halsanhänger mit Teufelsmotiv	Amerika/Nordamerika/Mexiko/-/Mexiko-Stadt		10.1.2006
	2006.1:50	Jacket-Ansticker "Toluca"	Amerika/Nordamerika/Mexiko/-/Mexiko-Stadt		10.1.2006
	2006.1:51	Schreibtisch-Aufsteller "Toluca"	Amerika/Nordamerika/Mexiko/-/Mexiko-Stadt		10.1.2006
	2006.1:52	Schreibtisch-Aufsteller "Toluca"	Amerika/Nordamerika/Mexiko/-/Mexiko-Stadt		10.1.2006
	2006.1:53	Mannschaftsfoto auf Bilderrahmen, Toluca	Amerika/Nordamerika/Mexiko/-/Mexiko-Stadt		10.1.2006
	2006.1:54	Mannschaftsfoto auf Bilderrahmen, Toluca	Amerika/Nordamerika/Mexiko/-/Mexiko-Stadt		10.1.2006
	2006.1:55	Ball "Club Deportivo Toluca"	Amerika/Nordamerika/Mexiko/-/Mexiko-Stadt		10.1.2006
	2006.1:56	Fußball "Club Deportivo Toluca"	Amerika/Nordamerika/Mexiko/-/Mexiko-Stadt		10.1.2006
	2006.1:57	Fußball-Fanschal "Diablos Rojos", Toluca	Amerika/Nordamerika/Mexiko/-/Mexiko-Stadt		10.1.2006
	2006.1:58	Fußball-Fanschal "Diablos Rojos del Toluca"	Amerika/Nordamerika/Mexiko/-/Mexiko-Stadt		10.1.2006
	2006.1:59	Fußball-Fanschal "Club Toluca"	Amerika/Nordamerika/Mexiko/-/Mexiko-Stadt		10.1.2006
	2006.1:60	Kissen mit Aufschrift "Club Deportivo	Amerika/Nordamerika/Mexiko/-/Mexiko-Stadt		10.1.2006

Please note that many designations in this list have been identified as faulty, outdated or as racist abuse since the inventories' original conception.

Bild	Inventarnummer	Objektbezeichnung	Herkunft	Ethnie	Eingangsdatum
		Toluca"			
	2006.1:61	Mütze mit Teufelshörnern "Toluca"	Amerika/Nordamerika/Mexiko/-/Mexiko-Stadt		10.1.2006
	2006.1:62	Teufelsmatkottchen "Deportivo Toluca Fútbol Club"	Amerika/Nordamerika/Mexiko/-/Mexiko-Stadt		10.1.2006
	2006.1:63	Teufelsmatkottchen "Deportivo Toluca"	Amerika/Nordamerika/Mexiko/-/Mexiko-Stadt		10.1.2006
	2006.1:64	Stoffwürste mit Toluca-Symbolik	Amerika/Nordamerika/Mexiko/-/Mexiko-Stadt		10.1.2006
	2006.1:65	Geldbörse "Deportivo Toluca Fútbol Club"	Amerika/Nordamerika/Mexiko/-/Mexiko-Stadt		10.1.2006
	2006.1:66	Schnapsglas mit Teufelsmotiv	Amerika/Nordamerika/Mexiko/-/Mexiko-Stadt		10.1.2006
	2006.1:67	Bierglas mit Teufelsmotiv "Club Deportivo Toluca"	Amerika/Nordamerika/Mexiko/-/Mexiko-Stadt		10.1.2006
	2006.1:68	Luftballon, um Töne zu erzeugen mit Aufschrift "Diablos rojo"	Amerika/Nordamerika/Mexiko/-/Mexiko-Stadt		10.1.2006
	2006.1:69	Luftballon, um Töne zu erzeugen mit Aufschrift "Diablos rojos"	Amerika/Nordamerika/Mexiko/-/Mexiko-Stadt		10.1.2006
	2006.1:70	Freundschaftsarmband "Toluca"	Amerika/Nordamerika/Mexiko/-/Mexiko-Stadt		10.1.2006
	2006.1:71	Teufelsmatkottchen mit Aufhängevorrichtung "Toluca"	Amerika/Nordamerika/Mexiko/-/Mexiko-Stadt		10.1.2006
	2006.1:72	Teufelsmatkottchen "Diablos Rojos"	Amerika/Nordamerika/Mexiko/-/Mexiko-Stadt		10.1.2006
	2006.1:73	1 Paar Wollsocken "Diablos"	Amerika/Nordamerika/Mexiko/-/Mexiko-Stadt		10.1.2006
	2006.1:74	Kissen mit Aufschrift "Club Deportivo Toluca"	Amerika/Nordamerika/Mexiko/-/Mexiko-Stadt		10.1.2006
	2006.1:75	1 Paar Torwarthandschuhe "Club Deportivo Toluca"	Amerika/Nordamerika/Mexiko/-/Mexiko-Stadt		10.1.2006
	2006.1:76	Decke "Deportivo Toluca Fútbol Club"	Amerika/Nordamerika/Mexiko/-/Mexiko-Stadt		10.1.2006
	2006.1:77	Mütze "Club Deportivo Toluca"	Amerika/Nordamerika/Mexiko/-/Mexiko-Stadt		10.1.2006
	2006.1:78	Babysocken "Diablos"	Amerika/Nordamerika/Mexiko/-/Mexiko-Stadt		10.1.2006
	2006.1:79	Minitrikot "Banamex"	Amerika/Nordamerika/Mexiko/-/Mexiko-Stadt		10.1.2006
	2006.1:80	Tuch "Toluca"	Amerika/Nordamerika/Mexiko/-/Mexiko-Stadt		10.1.2006
	2006.1:81	T-Shirt mit Teufelsmotiv	Amerika/Nordamerika/Mexiko/-/Mexiko-Stadt		10.1.2006
	2006.1:82	Minitrikot "Banamex"	Amerika/Nordamerika/Mexiko/-/Mexiko-Stadt		10.1.2006
	2006.1:83	Fahne "Toluca"	Amerika/Nordamerika/Mexiko/-/Mexiko-Stadt		10.1.2006
	2006.1:84	Fahne "Club Deportivo Toluca"	Amerika/Nordamerika/Mexiko/-/Mexiko-Stadt		10.1.2006
	2006.1:85	Fahne "Toluca"	Amerika/Nordamerika/Mexiko/-/Mexiko-Stadt		10.1.2006
	2006.1:86	Trikot "Banamex Diablos Rojos"	Amerika/Nordamerika/Mexiko/-/Mexiko-Stadt		10.1.2006

Please note that many designations in this list have been identified as faulty, outdated or as racist abuse since the inventories' original conception.

Bild	Inventarnummer	Objektbezeichnung	Herkunft	Ethnie	Eingangsdatum
	2006.1:87	Handtuch "Deportivo Toluca"	Amerika/Nordamerika/Mexiko/-/Mexiko-Stadt		10.1.2006
	2006.1:88	Sitzkissen "Diablos Rojos"	Amerika/Nordamerika/Mexiko/-/Mexiko-Stadt		10.1.2006
	2006.1:89	Kinderbettdecke "Toluca"	Amerika/Nordamerika/Mexiko/-/Mexiko-Stadt		10.1.2006
	2006.1:90	Sonnenschutz für Autofenster "Deportivo Toluca Fútbol Club"	Amerika/Nordamerika/Mexiko/-/Mexiko-Stadt		10.1.2006
	2006.1:91	Sonnenschutz für Autofenster "Deportivo Toluca Fútbol Club"	Amerika/Nordamerika/Mexiko/-/Mexiko-Stadt		10.1.2006
	2006.1:92	Zeitschrift "Ovaciones", 19. Dez. 2005	Amerika/Nordamerika/Mexiko/-/Mexiko-Stadt		10.1.2006
	2006.1:93	DVD "40 A~nos como Pumas"	Amerika/Nordamerika/Mexiko/-/Mexiko-Stadt		10.1.2006
	2006.1:94	DVD "Campeón Clausura 2005"	Amerika/Nordamerika/Mexiko/-/Mexiko-Stadt		10.1.2006
	2006.2:1	Fußball "Chivas de Guadalajara"	Amerika/Nordamerika/Mexiko/-/Guadalajara		12.1.2006
	2006.2:2	Fanfahne für Autofenster "Chivas Club Deportivo Guadalajara"	Amerika/Nordamerika/Mexiko/-/Guadalajara		12.1.2006
	2006.2:3	Poster mit Fußballspieler O-Sanchez	Amerika/Nordamerika/Mexiko/-/Guadalajara		12.1.2006
	2006.2:4	Fußballer-Poster "Omar Bravo"	Amerika/Nordamerika/Mexiko/-/Guadalajara		12.1.2006
	2006.2:5	Fußballer-Poster "Carlos Salcido"	Amerika/Nordamerika/Mexiko/-/Guadalajara		12.1.2006
	2006.2:6	Fußballer-Poster "Adolfo Bautista"	Amerika/Nordamerika/Mexiko/-/Guadalajara		12.1.2006
	2006.2:7	Fußballer-Poster "Chivas Ralencia"	Amerika/Nordamerika/Mexiko/-/Guadalajara		12.1.2006
	2006.2:8	Fußballer-Poster "El Rebano Sagrado"	Amerika/Nordamerika/Mexiko/-/Guadalajara		12.1.2006
	2006.2:9	Fußballer-Poster "Cesar Chelito Delgado"	Amerika/Nordamerika/Mexiko/-/Guadalajara		12.1.2006
	2006.2:10	Vereinsfahne "Club Deportivo Guadalajara"	Amerika/Nordamerika/Mexiko/-/Guadalajara		12.1.2006
	2006.2:11	Tüte mit Lutschern "Chiva Bola"	Amerika/Nordamerika/Mexiko/-/Guadalajara		12.1.2006
	2006.2:12	Fuball-Fankappe "Club Deportivo Guadalajara"	Amerika/Nordamerika/Mexiko/-/Guadalajara		12.1.2006
	2006.2:13	Schlüsselanhänger "Club Deportivo Guadalajara"	Amerika/Nordamerika/Mexiko/-/Guadalajara		12.1.2006
	2006.2:14	1 Paar Socken "Chivas"	Amerika/Nordamerika/Mexiko/-/Guadalajara		12.1.2006
	2006.2:15	1 Paar Torwart-Handschuhe "Club Depotivo Guadalajara"	Amerika/Nordamerika/Mexiko/-/Guadalajara		12.1.2006
	2006.2:16	Flaschenöffner "Club Depotivo Guadalajara"	Amerika/Nordamerika/Mexiko/-/Guadalajara		12.1.2006
	2006.2:17	Fan-Fähnchen "Club Depotivo Guadalajara"	Amerika/Nordamerika/Mexiko/-/Guadalajara		12.1.2006
	2006.2:18	Aufkleber "Chivas. Club Depotivo Guadalajara"	Amerika/Nordamerika/Mexiko/-/Guadalajara		12.1.2006

Please note that many designations in this list have been identified as faulty, outdated or as racist abuse since the inventories' original conception.

Bild	Inventarnummer	Objektbezeichnung	Herkunft	Ethnie	Eingangsdatum
	2006.2:19	Aufkleber "Chivas. Club Depotivo Guadalajara"	Amerika/Nordamerika/Mexiko/-/Guadalajara		12.1.2006
	2006.2:20	Trikot "Club Depotivo Guadalajara"	Amerika/Nordamerika/Mexiko/-/Guadalajara		12.1.2006
	2006.2:21	Fußball-Short "Club Depotivo Guadalajara"	Amerika/Nordamerika/Mexiko/-/Guadalajara		12.1.2006
	2006.2:22	Schienbeinschoner "Chivas. Club Depotivo Guadalajara"	Amerika/Nordamerika/Mexiko/-/Guadalajara		12.1.2006
	2006.2:23	Schienbeinschoner "Chivas. Club Depotivo Guadalajara"	Amerika/Nordamerika/Mexiko/-/Guadalajara		12.1.2006
	2006.2:24	Fußball-Fanschal "Chivas"	Amerika/Nordamerika/Mexiko/-/Guadalajara		12.1.2006
	2006.2:25	Maskottchen in Puppenform "Club Deportivo Guadalajara"	Amerika/Nordamerika/Mexiko/-/Guadalajara		12.1.2006
	2006.2:26	Kalender "Cien pre Chivas"	Amerika/Nordamerika/Mexiko/-/Guadalajara		12.1.2006
	2006.2:27	Sportbeutel "Chivas. Club Deportivo Guadalajara"	Amerika/Nordamerika/Mexiko/-/Guadalajara		12.1.2006
	2006.2:28	Einkaufsbeutel "Chivas"	Amerika/Nordamerika/Mexiko/-/Guadalajara		12.1.2006
	2006.2:29	Kissen "Chivas"	Amerika/Nordamerika/Mexiko/-/Guadalajara		12.1.2006
	2006.2:30	Kissen "Chivas"	Amerika/Nordamerika/Mexiko/-/Guadalajara		12.1.2006
	2006.2:31	Bettbehang "Chivas"	Amerika/Nordamerika/Mexiko/-/Guadalajara		12.1.2006
	2006.2:32	Kopfkissenbezug "Chivas"	Amerika/Nordamerika/Mexiko/-/Guadalajara		12.1.2006
	2006.2:33	Kopfkissenbezug "Chivas"	Amerika/Nordamerika/Mexiko/-/Guadalajara		12.1.2006
	2006.2:34	Bettdecke "Club Deportivo Guadalajara"	Amerika/Nordamerika/Mexiko/-/Guadalajara		12.1.2006
	2006.2:35	Trikot Nationalmannschaft von Mexiko	Amerika/Nordamerika/Mexiko/-/Guadalajara		12.1.2006
	2006.2:36	Fußball-Short, Mexikanische Nationalmannschaft	Amerika/Nordamerika/Mexiko/-/Guadalajara		12.1.2006
	2006.2:37	Sammelbilder-Album "Club América"	Amerika/Nordamerika/Mexiko/-/Guadalajara		12.1.2006
	2006.2:38	Packung Poster "Fútbol Total", 31. Jan. 2006	Amerika/Nordamerika/Mexiko/-/Guadalajara		12.1.2006
	2006.2:39	Zeitschrift "Fútbol Total", 31. Jan. 2006	Amerika/Nordamerika/Mexiko/-/Guadalajara		12.1.2006
	2006.2:40	Fußball-Zeitschrift "Sólo mexicanos", A`no 4, No. 39, 2006	Amerika/Nordamerika/Mexiko/-/Guadalajara		12.1.2006
	2006.2:41	Sport-Zeitung "La Aficion", 23. Dez. 2005	Amerika/Nordamerika/Mexiko/-/Guadalajara		12.1.2006
	2006.2:42	Sport-Zeitung "La Aficion", 22. Dez. 2005	Amerika/Nordamerika/Mexiko/-/Guadalajara		12.1.2006
	2006.2:43	Sport-Zeitung "La Aficion", 21. Dez. 2005	Amerika/Nordamerika/Mexiko/-/Guadalajara		12.1.2006
	2006.2:44	Sport-Zeitung "La Aficion", 20. Dez. 2005	Amerika/Nordamerika/Mexiko/-/Guadalajara		12.1.2006

Please note that many designations in this list have been identified as racially outdated or a racist abuse since the inventories' original conception.

Bild	Inventarnummer	Objektbezeichnung	Herkunft	Ethnie	Eingangsdatum
	2006.2:45	Sport-Zeitung "La Aficion", 18. Dez. 2005	Amerika/Nordamerika/Mexiko/-/Guadalajara		12.1.2006
	2006.2:46	Sport-Zeitung "La Aficion", 19. Dez. 2005	Amerika/Nordamerika/Mexiko/-/Guadalajara		12.1.2006
	2006.2:47	Sport-Zeitung "La Aficion", 17. Dez. 2005	Amerika/Nordamerika/Mexiko/-/Guadalajara		12.1.2006
	2006.2:48	Packung Geschenkebeutel mit Fußballmtiov "!Goool!"	Amerika/Nordamerika/Mexiko/-/Guadalajara		12.1.2006
	2006.2:49	Fußball-Poster "Club de Fútbol Pachuca"	Amerika/Nordamerika/Mexiko/-/Guadalajara		12.1.2006
	2006.2:50	Fußball-Poster "Apertura 2004 Toluca"	Amerika/Nordamerika/Mexiko/-/Guadalajara		12.1.2006
	2006.2:51	Fußball-Poster "Pumas"	Amerika/Nordamerika/Mexiko/-/Guadalajara		12.1.2006
	2006.2:52	Fußball-Poster "Aguilas del Amirica"	Amerika/Nordamerika/Mexiko/-/Guadalajara		12.1.2006
	2006.2:53	Fußball-Poster "Monterrey"	Amerika/Nordamerika/Mexiko/-/Guadalajara		12.1.2006
	2006.5:1	Fankappe "Cruz Azul"	Amerika/Nordamerika/Mexiko/Oaxaca/Oaxaca		08.02.2006
	2006.5:2	Trikot "Deportivo Cruz Azul"	Amerika/Nordamerika/Mexiko/Oaxaca/Oaxaca		08.02.2006
	2006.5:3	Fan-Badehandtuch "Cruz Azul"	Amerika/Nordamerika/Mexiko/Oaxaca/Oaxaca		08.02.2006
	2006.5:4	Spielzeug-Fallschirm mit Fußballerfigur, "Deportivo Cruz Azul"	Amerika/Nordamerika/Mexiko/Oaxaca/Oaxaca		08.02.2006
	2006.5:5	Fankissen "Cemento Cruz Azul"	Amerika/Nordamerika/Mexiko/Oaxaca/Oaxaca		08.02.2006
	2006.5:6	Fan-Bettdecke "Cemento Cruz Azul"	Amerika/Nordamerika/Mexiko/Oaxaca/Oaxaca		08.02.2006
	2006.5:7	Fan-Fahne "Deportivo Cruz Azul"	Amerika/Nordamerika/Mexiko/Oaxaca/Oaxaca		08.02.2006
	2006.5:8	Fan-Fahne "Deportivo Cruz Azul"	Amerika/Nordamerika/Mexiko/Oaxaca/Oaxaca		08.02.2006
	2006.5:9	Fan-Maskottchen Hase "De sangre azul, Cemento Cruz azul"	Amerika/Nordamerika/Mexiko/Oaxaca/Oaxaca		08.02.2006
	2006.5:10	Kulturbeutel "Deportivo Cruz Azul"	Amerika/Nordamerika/Mexiko/Oaxaca/Oaxaca		08.02.2006
	2006.5:11	Bikini-Oberteil mit Motiv "Deportivo Cruz Azul"	Amerika/Nordamerika/Mexiko/Oaxaca/Oaxaca		08.02.2006
	2006.5:12	Bikini-Unterteil, Tanga, mit Motiv "Deportivo Cruz Azul"	Amerika/Nordamerika/Mexiko/Oaxaca/Oaxaca		08.02.2006
	2006.5:13	Fanschild für Autos, "Cruz Azul"	Amerika/Nordamerika/Mexiko/Oaxaca/Oaxaca		08.02.2006
	2006.5:14	Aufkleber "Deportivo Cruz Azul"	Amerika/Nordamerika/Mexiko/Oaxaca/Oaxaca		08.02.2006
	2006.5:15	kleines Fan-Fähnchen "Deportivo Cruz Azul"	Amerika/Nordamerika/Mexiko/Oaxaca/Oaxaca		08.02.2006
	2006.5:16	Anhänger mit Motiv "Cruz Azul"	Amerika/Nordamerika/Mexiko/Oaxaca/Oaxaca		08.02.2006
	2006.5:17	Eintrittskarte "Cruz Azul Oaxaca vs. León"	Amerika/Nordamerika/Mexiko/Oaxaca/Oaxaca		08.02.2006
	2006.5:18	Trikot mexikanische Nationalmannschaft	Amerika/Nordamerika/Mexiko/-/Mexiko-Stadt		08.02.2006
	2006.5:19	kleine "Coca Cola"-Figur, Fußballer	Amerika/Nordamerika/Mexiko/-/Mexiko-Stadt		08.02.2006

Please note that many designations in this list have been identified as racist, outdated or abusive since the inventories' original conception.

Bild	Inventarnummer	Objektbezeichnung	Herkunft	Ethnie	Eingangsdatum
		Cuauctemoc, im Trikot der mexikanischen Nationalmannschaft			
	2006.5:20	Fußball-Zeitschrift "Soccer manía"	Amerika/Nordamerika/Mexiko/-/Mexiko-Stadt		08.02.2006
	2006.5:21	Fußball-Zeitschrift "De Sangre Azul"	Amerika/Nordamerika/Mexiko/Oaxaca/Oaxaca		08.02.2006
	2006.5:22	Fußball-Zeitschrift "Pumas"	Amerika/Nordamerika/Mexiko/-/Mexiko-Stadt		08.02.2006
	2006.5:23	Fußballer-Poster "Oswaldo Sánchez"	Amerika/Nordamerika/Mexiko/-/Mexiko-Stadt		08.02.2006
	2006.5:24	Fußballer-Poster "Oswaldo Sánchez"	Amerika/Nordamerika/Mexiko/-/Mexiko-Stadt		08.02.2006
	2006.5:25	Fußballer-Poster "Ignacio Quinteros"	Amerika/Nordamerika/Mexiko/-/Puebla		08.02.2006
	2006.5:26	Fußballer-Poster "Diego Martinez"	Amerika/Nordamerika/Mexiko/Aguascalientes/Aguascalientes		08.02.2006
	2006.5:27	Fußballer-Poster "José Cardozo"	Amerika/Nordamerika/Mexiko/México/Toluca		08.02.2006
	2006.5:28	Fußballer-Poster "Walter Gaitán"	Amerika/Nordamerika/Mexiko/Nuevo León/San Nicolás de los Garza		08.02.2006
	2006.5:29	Fußballer-Poster "Francisco Palencia"	Amerika/Nordamerika/Mexiko/-/Guadalajara		08.02.2006
	2006.5:30	Fußballer-Poster "Cuauctémoc Blanco", América	Amerika/Nordamerika/Mexiko/-/Mexiko-Stadt		08.02.2006
	2006.5:31	Mannschaftsposter "Deportivo Cruz Azul", 2005	Amerika/Nordamerika/Mexiko/Oaxaca/Oaxaca		08.02.2006
	2006.5:32	Badehandtuch "América Aguilas"	Amerika/Nordamerika/Mexiko/-/Mexiko-Stadt		08.02.2006
	2006.5:33	gerahmtes Mannschaftsfoto "Aguilas del América"	Amerika/Nordamerika/Mexiko/-/Mexiko-Stadt		08.02.2006
	2006.5:34	DVD "America"	Amerika/Nordamerika/Mexiko/-/Mexiko-Stadt		08.02.2006
	2006.5:35	Schlüsselanhänger "America"	Amerika/Nordamerika/Mexiko/-/Mexiko-Stadt		08.02.2006
	2006.5:36	Sticker (America), "CA"	Amerika/Nordamerika/Mexiko/-/Mexiko-Stadt		08.02.2006
	2006.5:37	Schlüsselanhänger, "CA" (America)	Amerika/Nordamerika/Mexiko/-/Mexiko-Stadt		08.02.2006
	2006.5:38	Fußball-Trikot "Atletico Morelia"	Amerika/Nordamerika/Mexiko/Michoacán/Morelia		08.02.2006
	2006.5:39	Fanfahne "Monarcas Morelia"	Amerika/Nordamerika/Mexiko/Michoacán/Morelia		08.02.2006
	2006.5:40	Schlüsselanhänger "Monarcas Morelia"	Amerika/Nordamerika/Mexiko/Michoacán/Morelia		08.02.2006
	2006.5:41	Anhänger (Kettchen) mit Monarcas-Motiv	Amerika/Nordamerika/Mexiko/Michoacán/Morelia		08.02.2006
	2006.7:1	Gemälde "Refacción"	Amerika/Zentralamerika/Guatemala/Sololá/San Pedro la Laguna		14.2.2006
	2006.7:2	Tischläufer "Camino de Señora"	Amerika/Zentralamerika/Guatemala/Sacatepéquez/San Antonio Aguas Calientes		14.2.2006

Please note that many designations in this list have been identified as faulty, outdated or as racist abuse since the inventories' original conception.

Bild	Inventarnummer	Objektbezeichnung	Herkunft	Ethnie	Eingangsdatum
	2006.7:3	Tischläufer "Camino de Señora"	Amerika/Zentralamerika/Guatemala/Sacatepéquez/San Antonio Aguas Calientes		14.2.2006
	2006.7:4	T-Shirt "Futbol Antigua FC"	Amerika/Zentralamerika/Guatemala/Sacatepéquez/Antigua Guatemala		14.2.2006
	2006.8:1	Fan-Mütze "Costa Rica"	Amerika/Zentralamerika/Costa Rica		17.02.2006
	2006.8:2	Fan-Schal "Costa Rica"	Amerika/Zentralamerika/Costa Rica		17.02.2006
	2006.8:3	Fußball-Fanfahne "República de Costa Rica"	Amerika/Zentralamerika/Costa Rica		17.02.2006
	2006.8:4	Fußball-Nationaltrikot "Federación Costaricense de Fútbol"	Amerika/Zentralamerika/Costa Rica		17.02.2006
	2006.8:5	Kinder-Fußballtrikot "Federación Costaricense de Fútbol"	Amerika/Zentralamerika/Costa Rica		17.02.2006
	2006.9:1	Kindertrikot aus Kolumbien "Federacion Columbiana de Fútbol"	Amerika/Südamerika/Kolumbien		17.02.2006
	2006.9:2	Kindershort zum Fußballtrikot 2006.9:1	Amerika/Südamerika/Kolumbien		17.02.2006
	2006.12:1	Nationaltriko USA (blau), 2006	Amerika/Nordamerika/USA		22.02.2006
	2006.12:2	Nationaltrikot USA (weiß), 2006	Amerika/Nordamerika/USA		22.02.2006
	2006.12:3	Short zum Nationaltrikot 2006.12:1 (blau), USA 2006	Amerika/Nordamerika/USA		22.02.2006
	2006.12:4	Short zum Nationaltrikot 2006.12:2 (weiß), USA 2006	Amerika/Nordamerika/USA		22.02.2006
	2006.12:5	Fußball-T-Shirt, USA (weiß) 2006	Amerika/Nordamerika/USA		22.02.2006
	2006.12:6	Fußball-T-Shirt, USA (blau), 2006	Amerika/Nordamerika/USA		22.02.2006
	2006.12:7	Fußball-Fan-Hemd (blau), USA 2006	Amerika/Nordamerika/USA		22.02.2006
	2006.12:8	Stadion-Banner, USA-England, 28. Mai 2005, Chicago	Amerika/Nordamerika/USA/-/Chicago		22.02.2006
	2006.12:9	Fußballer-Trinkflasche "Gatorade"	Amerika/Nordamerika/USA		22.02.2006
	2006.12:10	1 Paar Fußballer-Socken (weiß), USA	Amerika/Nordamerika/USA		22.02.2006
	2006.12:11	1 Paar Fußballer-Socken (blau), USA	Amerika/Nordamerika/USA		22.02.2006
	2006.12:12	Stirn-/Armband "FIFA - My game is Fair Play"	Amerika/Nordamerika/USA		22.02.2006
	2006.12:13	1 Paar Fußball-Schuhe (rot), USA	Amerika/Nordamerika/USA		22.02.2006
	2006.12:14	Wimpel "United States Soccer Federation", USA 2005	Amerika/Nordamerika/USA		22.02.2006
	2006.12:15	Wimpel "United States Soccer Federation", USA 2005	Amerika/Nordamerika/USA		22.02.2006
	2006.12:16	1 Paar Fußball-Torwart-Handschuhe,	Amerika/Nordamerika/USA		22.02.2006

Please note that many designations in this list have been identified as faulty, outdated or as racist abuse since the inventories' original conception.

Bild	Inventarnummer	Objektbezeichnung	Herkunft	Ethnie	Eingangsdatum
		USA			
	2006.12:17	Karte "United States Soccer. Don't treat on me"	Amerika/Nordamerika/USA		22.02.2006
	2006.12:18	Aufkleber "US Soccer. Don't tread on me"	Amerika/Nordamerika/USA		22.02.2006
	2006.12:19	Aufkleber "US"	Amerika/Nordamerika/USA		22.02.2006
	2006.12:20	Aufkleber [Schlange um Ball]	Amerika/Nordamerika/USA		22.02.2006
	2006.12:21	Stoffsticker "United States. Soccer Federation"	Amerika/Nordamerika/USA		22.02.2006
	2006.12:22	Jackett-Nadel "US"	Amerika/Nordamerika/USA		22.02.2006
	2006.12:23	Aufkleber "90"	Amerika/Nordamerika/USA		22.02.2006
	2006.12:24	Fußball-Ringbuch "US Soccer 2005 men's national team media guide"	Amerika/Nordamerika/USA		22.02.2006
	2006.12:25	Fußball-Ringbuch "2003 U.S. Soccer media guide"	Amerika/Nordamerika/USA		22.02.2006
	2006.12:26	Fußball-Ringbuch "US Soccer 2004 men's national team media guide"	Amerika/Nordamerika/USA		22.02.2006
	2006.12:27	Anhänger für Foto "US", 2005	Amerika/Nordamerika/USA		22.02.2006
	2006.12:28	Anhänger für Foto "US", 2005	Amerika/Nordamerika/USA		22.02.2006
	2006.12:29	Anhänger für Foto "US", 2005	Amerika/Nordamerika/USA		22.02.2006
	2006.12:30	Anhänger für Foto "US", 2005	Amerika/Nordamerika/USA		22.02.2006
	2006.12:31	Fußball-Zeitschrift "2003 U.S. Men's National Team Yearbook"	Amerika/Nordamerika/USA		22.02.2006
	2006.12:32	Fußball-Zeitschrift "MNT 04 Yearbook US"	Amerika/Nordamerika/USA		22.02.2006
	2006.12:33	Fußball-Zeitschrift "MNT 2005 Yearbook", USA 2005	Amerika/Nordamerika/USA		22.02.2006
	2006.12:34	Plakat USA vs. Trinidad & Tobago	Amerika/Nordamerika/USA		22.02.2006
	2006.12:35	Plakat USA-Mexiko, 7. Sept. 2005	Amerika/Nordamerika/USA		22.02.2006
	2006.13:1	Fußball-Fankappe von "Once Caldas"	Amerika/Südamerika/Kolumbien/Caldas/Manizales		22.02.2006
	2006.13:2	Poncho für Fußballfan von "Once Caldas"	Amerika/Südamerika/Kolumbien/Caldas/Manizales		22.02.2006
	2006.13:3	Fußball-Zeitung "Once Caldas", Nov.-Dic. 2005	Amerika/Südamerika/Kolumbien		22.02.2006
	2006.14:1	Trikot "Sporting Boys"	Amerika/Südamerika/Peru/-/Lima		01.03.2006
	2006.14:2	Short zum Trikot "Sporting Boys" [2006.14:1]	Amerika/Südamerika/Peru/-/Lima		01.03.2006

Please note that many designations in this list have been identified as faulty, outdated or as racist abuse since the inventories' original conception.

Bild	Inventarnummer	Objektbezeichnung	Herkunft	Ethnie	Eingangsdatum
	2006.14:3	1 Paar Socken zum Trikot "Sporting Boys" [2006.14:1]	Amerika/Südamerika/Peru/-/Lima		01.03.2006
	2006.14:4	Trikot "Cusco Perú"	Amerika/Südamerika/Peru/Cuzco/Cusco		01.03.2006
	2006.14:5	Short zum Trikot "Cusco Perú" [2006.14:4]	Amerika/Südamerika/Peru/Cuzco/Cusco		01.03.2006
	2006.14:6	1 Paar Socken zum Trikot "Cusco Perú" [2006.14:4]	Amerika/Südamerika/Peru/Cuzco/Cusco		01.03.2006
	2006.14:7	Trikot "U. Cerveza Cusqueña"	Amerika/Südamerika/Peru/-/Lima		01.03.2006
	2006.14:8	Short zum Trikot "U. Cerveza Cusqueña" [2006.14:7]	Amerika/Südamerika/Peru/-/Lima		01.03.2006
	2006.14:9	1 Paar Socken zum Trikot "U. Cerveza Cusqueña" [2006.14:7]	Amerika/Südamerika/Peru/-/Lima		01.03.2006
	2006.14:10	Trikot "SC Cristal"	Amerika/Südamerika/Peru/-/Lima		01.03.2006
	2006.14:11	Short zum Trikot "SC Cristal" [2006.14:10]	Amerika/Südamerika/Peru/-/Lima		01.03.2006
	2006.14:12	1 Paar Socken zum Trikot "SC Cristal" [2006.14:10]	Amerika/Südamerika/Peru/-/Lima		01.03.2006
	2006.14:13	Trikot "Club Alianza Lima"	Amerika/Südamerika/Peru/-/Lima		01.03.2006
	2006.14:14	Short zum Trikot "Club Alianza Lima" [2006.14:13]	Amerika/Südamerika/Peru/-/Lima		01.03.2006
	2006.14:15	1 Paar Socken zum Trikot "Club Alianza Lima" [2006.14:13]	Amerika/Südamerika/Peru/-/Lima		01.03.2006
	2006.14:16	Badehandtuch "Cienciano Campeón Recopa Sudamericana"	Amerika/Südamerika/Peru/-/Lima		01.03.2006
	2006.14:17	Badehandtuch "Sporting Cristal"	Amerika/Südamerika/Peru/-/Lima		01.03.2006
	2006.14:18	Badehandtuch "Club Universitario de Deportes U"	Amerika/Südamerika/Peru/-/Lima		01.03.2006
	2006.14:19	Badehandtuch "Club Alianza Lima"	Amerika/Südamerika/Peru/-/Lima		01.03.2006
	2006.14:20	Fußballer-Mannschaftsposter "Arriba Alianza"	Amerika/Südamerika/Peru/-/Lima		01.03.2006
	2006.14:21	Fußballer-Mannschaftsposter "Vamos Boys"	Amerika/Südamerika/Peru/-/Lima		01.03.2006
	2006.14:22	Fußballer-Mannschaftsposter "Cristal Campeón"	Amerika/Südamerika/Peru/-/Lima		01.03.2006
	2006.14:23	Fußballer-Mannschaftsposter "Y dale U..."	Amerika/Südamerika/Peru		01.03.2006
	2006.14:24	Fußballer-Mannschaftsposter "Cienciano"	Amerika/Südamerika/Peru/-/Lima		01.03.2006
	2006.14:25	Aufkleber "Club Alianza Lima"	Amerika/Südamerika/Peru/-/Lima		01.03.2006
	2006.14:26	Aufkleber "Club Universitario de Deportes", "U"	Amerika/Südamerika/Peru/-/Lima		01.03.2006

Please note that many designations in this list have been identified as faulty, outdated or racist abuse since the inventories' original conception.

Bild	Inventarnummer	Objektbezeichnung	Herkunft	Ethnie	Eingangsdatum
	2006.14:27	kleiner Wimpel "Sport Club Boys"	Amerika/Südamerika/Peru/-/Lima		01.03.2006
	2006.14:28	kleiner Wimpel "Club Cienciano"	Amerika/Südamerika/Peru/-/Lima		01.03.2006
	2006.14:29	Wimpel "U. Cerveza Cusqueña"	Amerika/Südamerika/Peru/-/Lima		01.03.2006
	2006.14:30	Wimpel "Club Alianza Lima"	Amerika/Südamerika/Peru/-/Lima		01.03.2006
	2006.14:31	Wimpel "Club Sporting Cristal"	Amerika/Südamerika/Peru/-/Lima		01.03.2006
	2006.14:32	Fankappe "Cienciano"	Amerika/Südamerika/Peru/-/Lima		01.03.2006
	2006.14:33	Fankappe "Club Alianza Lima"	Amerika/Südamerika/Peru/-/Lima		01.03.2006
	2006.14:34	Fanhut "Alianza Club Lima"	Amerika/Südamerika/Peru/-/Lima		01.03.2006
	2006.14:35	Fanhut "SC"	Amerika/Südamerika/Peru/-/Lima		01.03.2006
	2006.14:36	Fanhut "U"	Amerika/Südamerika/Peru/-/Lima		01.03.2006
	2006.14:37	Schlüsselanhänger "U"	Amerika/Südamerika/Peru/-/Lima		01.03.2006
	2006.14:38	Schlüsselanhänger "Club Alianza Lima"	Amerika/Südamerika/Peru/-/Lima		01.03.2006
	2006.14:39	Fankappe "U. Universitario"	Amerika/Südamerika/Peru		01.03.2006
	2006.15:1	Ulama-Ball	Amerika/Nordamerika/Mexiko/Sinaloa/Los Llanitos (nördl. von Mazatlan)		01.03.2006
	2006.15:2	großer Beckenschutz eines Erwachsenen für Ulama-Spiel	Amerika/Nordamerika/Mexiko/Sinaloa/Los Llanitos (nördl. von Mazatlan)		01.03.2006
	2006.15:3	Kleiner Lederschutz eines Kindes für Ulama-Spiel	Amerika/Nordamerika/Mexiko/Sinaloa/Los Llanitos (nördl. von Mazatlan)		01.03.2006
	2006.17:1	Trikot "BSC. Pilsener", Barcelona Sporting Club	Amerika/Südamerika/Ecuador/-/Guayaquil		02.03.2006
	2006.17:2	Trikot "Club Deportivo Cuenca"	Amerika/Südamerika/Ecuador/-/Cuenca		02.03.2006
	2006.17:3	Trikot "U", Liga Deportivo Universitaria de Quito	Amerika/Südamerika/Ecuador/-/Quito		02.03.2006
	2006.17:4	Short zum Trikot "Club Deportivo Cuenca"	Amerika/Südamerika/Ecuador/-/Cuenca		02.03.2006
	2006.17:5	Fankappe "Club Depotivo Cuenca"			02.03.2006
	2006.17:6	Fankappe "BSC", Barcelona Sporting	Amerika/Südamerika/Ecuador/-/Guayaquil		02.03.2006
	2006.17:7	Fankappe "U", Liga Deportiva Unversitaria	Amerika/Südamerika/Ecuador/-/Quito		02.03.2006
	2006.17:8	Bierglas in Pokalform im Holzkasten mit Glasscheibe	Amerika/Südamerika/Ecuador/-/Cuenca		02.03.2006
	2006.17:9	Schweiß-Armband "BSC"	Amerika/Südamerika/Ecuador/-/Guayaquil		02.03.2006
	2006.17:10	Schweiß-Armband "BSC"	Amerika/Südamerika/Ecuador/-/Guayaquil		02.03.2006
	2006.17:11	Schweiß-Armband "U"	Amerika/Südamerika/Ecuador/-/Quito		02.03.2006

Please note that many designations in this list have been identified as faulty, outdated or as racist abuse since the inventories' original conception.

Bild	Inventarnummer	Objektbezeichnung	Herkunft	Ethnie	Eingangsdatum
	2006.17:12	Schweiß-Armband "U"	Amerika/Südamerika/Ecuador/-/Quito		02.03.2006
	2006.17:13	1 Paar Torwarthandschuhe "Club Deportivo Cuenca"	Amerika/Südamerika/Ecuador/-/Cuenca		02.03.2006
	2006.17:14	Schweiß-Armband "Club Deportivo Cuenca"	Amerika/Südamerika/Ecuador/-/Cuenca		02.03.2006
	2006.17:15	Schweiß-Armband "Club Deportivo Cuenca"	Amerika/Südamerika/Ecuador/-/Cuenca		02.03.2006
	2006.17:16	Schlüsselanhänger "BSC"	Amerika/Südamerika/Ecuador/-/Guayaquil		02.03.2006
	2006.17:17	Schlüsselanhänger "Club Deportivo Cuenca"	Amerika/Südamerika/Ecuador/-/Cuenca		02.03.2006
	2006.17:18	Anstecknadel "U"	Amerika/Südamerika/Ecuador/-/Quito		02.03.2006
	2006.17:19	Anstecknadel "BSC"	Amerika/Südamerika/Ecuador/-/Guayaquil		02.03.2006
	2006.17:20	Anstecknadel "Club Deportivo Cuenca"	Amerika/Südamerika/Ecuador/-/Cuenca		02.03.2006
	2006.17:21	Kontroll-Armband "Liga de Quito"	Amerika/Südamerika/Ecuador/-/Quito		02.03.2006
	2006.17:22	Kontroll-Armband "Dptvo. Cuenca"	Amerika/Südamerika/Ecuador/-/Cuenca		02.03.2006
	2006.17:23	Geldbeutel "Club Deportivo Cuenca"	Amerika/Südamerika/Ecuador/-/Cuenca		02.03.2006
	2006.18:1	Original Trikot der Nationalmannschaft von Ecuador	Amerika/Südamerika/-/Ecuador		
	2006.18:2	Modell auf Ständer des Trikots der Natinalmannschaft von Ecuador	Amerika/Südamerika/-/Ecuador		
	2006.19:1	Fußball-Kunstwerk "La homa que reza"	Amerika/Südamerika/-/Ecuador		2.3.2006
	2006.20:1	Trikot "Racing. Petrobras."	Amerika/Südamerika/Argentinien/-/Avellaneda		2.3.2006
	2006.20:2	Trikot "Racing. adidas. No a la violencia"	Amerika/Südamerika/Argentinien/-/Avellaneda		2.3.2006
	2006.20:3	Trikot "Racing. adidas. No a la violencia"	Amerika/Südamerika/Argentinien/-/Avellaneda		2.3.2006
	2006.20:4	Trikot "Racing Club. Primer Campeón del Mundo 1967"	Amerika/Südamerika/Argentinien/-/Avellaneda		2.3.2006
	2006.20:5	Trikot "Topper. Racing. Petrobras"	Amerika/Südamerika/Argentinien/-/Avellaneda		2.3.2006
	2006.20:6	Trikot "Topper. Racing. Petrobras"	Amerika/Südamerika/Argentinien/-/Avellaneda		2.3.2006
	2006.20:7	Trikot "Topper. Racing. Petrobras"	Amerika/Südamerika/Argentinien/-/Avellaneda		2.3.2006
	2006.20:8	Trikot "Topper. Racing. Sky. Televion Satelital"	Amerika/Südamerika/Argentinien/-/Avellaneda		2.3.2006
	2006.20:9	Trikot "CARC. Paladini"	Amerika/Südamerika/Argentinien/-/Avellaneda		2.3.2006
	2006.20:10	Wimpel "Club Atlético Rosario Central"	Amerika/Südamerika/Argentinien/-/Avellaneda		2.3.2006
	2006.20:11	Wimpel "Racing Club. Racing. La Academia 1903-2005"	Amerika/Südamerika/Argentinien/-/Avellaneda		2.3.2006

Please note that many designations in this list have been identified as faulty, outdated or racist also since the inventories' original conception.

Bild	Inventarnummer	Objektbezeichnung	Herkunft	Ethnie	Eingangsdatum
	2006.20:12	Fanmütze "Racing"	Amerika/Südamerika/Argentinien/-/Avellaneda		2.3.2006
	2006.20:13	Krawatte "Racing"	Amerika/Südamerika/Argentinien/-/Avellaneda		2.3.2006
	2006.20:14	Ringbuchmappe "Club Atlético Rosario Central Argentina"	Amerika/Südamerika/Argentinien/-/Argentinien, Rosario		2.3.2006
	2006.20:15	Buch "Club Atlético Rosario Central."	Amerika/Südamerika/Argentinien		2.3.2006
	2006.20:16	Buch "Gigantes. Eduardo Castilla/Lisandro Sonzogni"	Amerika/Südamerika/Argentinien		2.3.2006
	2006.20:17	Buch Javier Armentano-Roberto Caferra	Amerika/Südamerika/Argentinien/-/Canalladas		2.3.2006
	2006.20:18	Anstecknadel "Racing"	Amerika/Südamerika/Argentinien/-/Avellaneda		2.3.2006
	2006.33:1	Holzfigur Jesus Christus	Amerika/Südamerika/Brasilien/Sao Paulo		23.3.2006
	2006.33:2	Holzfigur St. Franziskus von Assisi	Amerika/Südamerika/Brasilien/Sao Paulo		23.3.2006
	2006.33:3	Holzfigur St. Antonius von Padua			23.3.2006
	2006.33:4	Holzfigur Ronaldinho			23.3.2006
	2006.34:1	Fanflagge Penarol Fußballklub	Amerika/Südamerika/Uruguay		23.3.2006
	2006.34:2	Nationalflagge Uruguay	Amerika/Südamerika/Uruguay		23.3.2006
	2006.34:3	Fankappe mit der Aufschrift "National" und dem Wappen "C.N. de F."	Amerika/Südamerika/Uruguay		23.3.2006
	2006.34:4	Fankappe mit der Aufschrift "Uruguay"	Amerika/Südamerika/Uruguay		23.3.2006
	2006.34:5	Fankappe mit den Aufschriften "Penarol", "Manya" und dem Wappen von Penarol	Amerika/Südamerika/Uruguay		23.3.2006
	2006.34:6	Fußballtrikot der Nationalmannschaft von Uruguay	Amerika/Südamerika/Uruguay		23.3.2006
	2006.34:7	Fanfahne mit der Aufschrift "C.N. de F."	Amerika/Südamerika/Uruguay		23.3.2006
	2006.34:8	Fußball-Karrikatur aus der Tageszeitung "El Pais" vom 3.8.2005	Amerika/Südamerika/Uruguay/-/Montevideo		23.3.2006
	2006.34:9	Sportteil der Tageszeitung "El Pais", 3.8.2005	Amerika/Südamerika/Uruguay/-/Montevideo		23.3.2006
	2006.34:10	Sportteil der Tageszeitung "El Mercurio" vom 24. Juli 2005	Amerika/Südamerika/Chile/-/Santiago de Chile		23.3.2006
	2006.34:11	Sportteil der Tageszeitung "La Nación" vom 3. August 2005	Amerika/Südamerika/Argentinien/-/Buenos Aires		23.3.2006
	2006.34:12	Offizielles Magazin der Uruguayischen Fußballvereinigung	Amerika/Südamerika/Uruguay		23.3.2006
	2006.34:13	Theaterzettel "El Tercer Tiempo", ein Theaterstück über Fußball	Amerika/Südamerika/Uruguay		23.3.2006
	2006.34:14	Theaterplakat zu "El Tercer Tiempo", einem Theaterstück über Fußball	Amerika/Südamerika/Uruguay		23.3.2006

Please note that many designations in this list have been identified as faulty, outdated or as racist/abusive since the inventories' original conception.

Bild	Inventarnummer	Objektbezeichnung	Herkunft	Ethnie	Eingangsdatum
	2006.34:15	Begleittext zum Theaterstück "El Tercer Tiempo"	Amerika/Südamerika/Uruguay		23.3.2006
	2006.34:16	CD "Los Mundiales y la celeste", Tomo I	Amerika/Südamerika/Uruguay		23.3.2006
	2006.34:17	CD "Los Mundiales y la celeste", Tomo II	Amerika/Südamerika/Uruguay		23.3.2006
	2006.34:18	Anthologie von Fußballgeschichten "El Fútbol", Montevideo 1969	Amerika/Südamerika/Uruguay		23.3.2006
	2006.34:19	Buch "El Fútbol a sol y sombra" von Eduardo Galeano	Amerika/Südamerika/Uruguay		23.3.2006
	2006.34:20	Buch "Uruguay. Campeón del mundo" Montevideo 1931	Amerika/Südamerika/Uruguay		23.3.2006
	2006.34:21	Buch "La olimpiada de Paris 1924", Montevideo 1920	Amerika/Südamerika/Uruguay		23.3.2006
	2006.34:22	Fußball-Regelbuch des Confederación Sudamricana de Football	Amerika/Südamerika/Uruguay		23.3.2006
	2006.34:23	Buch "100 anos del Fútbol. Los albores del Fútbol uruguayo"	Amerika/Südamerika/Uruguay		23.3.2006
	2006.39:1	Originalfoto Pelé, 1971	Amerika/Südamerika/Brasilien		29.3.2006
	2006.39:2	Originalfoto Pelé, 1971	Amerika/Südamerika/Brasilien		29.3.2006
	2006.39:3	Originalfoto Pelé, 1971	Amerika/Südamerika/Brasilien		29.3.2006
	2006.39:4	Originalfoto Pelé, 1971	Amerika/Südamerika/Brasilien		29.3.2006
	2006.39:5	Scherzpostkarte Fußball, um 1950	Amerika/Südamerika/Brasilien		29.3.2006
	2006.39:6	Scherzpostkarte Fußball, um 1950	Amerika/Südamerika/Brasilien		29.3.2006
	2006.39:7	Scherzpostkarte Fußball, um 1950	Amerika/Südamerika/Brasilien		29.3.2006
	2006.39:8	Scherzpostkarte Fußball, um 1950	Amerika/Südamerika/Brasilien		29.3.2006
	2006.39:9	DVD "Coleçao Grandes Craques": Platini, 2005	Amerika/Südamerika/Brasilien		29.3.2006
	2006.39:10	DVD "Coleçao Grandes Craques": Zidane, 2005	Amerika/Südamerika/Brasilien		29.3.2006
	2006.39:11	Postkarte von Stadion São Paulo Futbol Clube, 1999	Amerika/Südamerika/Brasilien		29.3.2006
	2006.39:12	Postkarte von Stadion Rio de Janeiro	Amerika/Südamerika/Brasilien/-/Rio de Janeiro		29.3.2006
	2006.39:13	Postkarte von Stadion, São Paulo	Amerika/Südamerika/Brasilien/Sao Paulo		29.3.2006
	2006.39:14	Postkarte von Stadion, São Paulo	Amerika/Südamerika/Brasilien		29.3.2006
	2006.39:15	Postkarte von Stadion, São Paulo	Amerika/Südamerika/Brasilien/Sao Paulo		29.3.2006
	2006.39:16	Postkarte von Stadion Maracaná	Amerika/Südamerika/Brasilien/-/Rio de Janeiro		29.3.2006
	2006.39:17	Postkarte von Stadion, 1996	Amerika/Südamerika/Brasilien/Sao Paulo		29.3.2006

Please note that many assignations in this list have been identified as faulty, outdated or as racist abuse since the inventories' original conception.

Bild	Inventarnummer	Objektbezeichnung	Herkunft	Ethnie	Eingangsdatum
	2006.39:18	Exu, Figur aus Eisenblech	Amerika/Südamerika/Brasilien/Sao Paulo		29.3.2006
	2006.39:19	Amulett ("Patuá de Mironga com olho de oro da Bahia"), 2004/2005	Amerika/Südamerika/Brasilien/Bahia/Salvador da Bahia		29.3.2006
	2006.39:20	Amulett ("Patuá de Mironga com olho de oro da Bahia"), 2004/2005	Amerika/Südamerika/Brasilien/Bahia/Salvador da Bahia		29.3.2006
	2006.39:21	Anhänger für Halskette in Form des Dreizacks des Donnergottes Xango	Amerika/Südamerika/Brasilien		29.3.2006
	2006.39:22	Anhänger für Halskette in Form des Dreizacks des Donnergottes Xango	Amerika/Südamerika/Brasilien		29.3.2006
	2006.40:1	Großer Kopf, Holz	Amerika/Südamerika/Brasilien/Sao Paulo		29.3.2006
	2006.40:2	Kopf, Holz	Amerika/Südamerika/Brasilien/Sao Paulo		29.3.2006
	2006.40:3	Kopf, Holz	Amerika/Südamerika/Brasilien/Sao Paulo		29.3.2006
	2006.40:4	Kopf, Holz	Amerika/Südamerika/Brasilien/Sao Paulo		29.3.2006
	2006.40:5	Kopf, Holz	Amerika/Südamerika/Brasilien/Sao Paulo		29.3.2006
	2006.40:6	Kopf, Holz	Amerika/Südamerika/Brasilien/Sao Paulo		29.3.2006
	2006.40:7	Kopf, Holz	Amerika/Südamerika/Brasilien/Sao Paulo		29.3.2006
	2006.40:8	Kopf, Holz	Amerika/Südamerika/Brasilien/Sao Paulo		29.3.2006
	2006.40:9	Kopf, Holz	Amerika/Südamerika/Brasilien/Sao Paulo		29.3.2006
	2006.40:10	Kopf, Holz	Amerika/Südamerika/Brasilien/Sao Paulo		29.3.2006
	2006.40:11	Kopf, Holz	Amerika/Südamerika/Brasilien/Sao Paulo		29.3.2006
	2006.40:12	Kopf, Holz	Amerika/Südamerika/Brasilien/Sao Paulo		29.3.2006
	2006.40:13	Kopf, Keramik	Amerika/Südamerika/Brasilien/Sao Paulo		29.3.2006
	2006.40:14	Kopf, Keramik	Amerika/Südamerika/Brasilien/Sao Paulo		29.3.2006
	2006.40:15	Figur, Holz	Amerika/Südamerika/Brasilien/Sao Paulo		29.3.2006
	2006.40:16	Figur, Holz	Amerika/Südamerika/Brasilien/Sao Paulo		29.3.2006
	2006.40:17	Figur, Holz	Amerika/Südamerika/Brasilien/Sao Paulo		29.3.2006
	2006.40:18	Figur, Holz, mit Aufschrift	Amerika/Südamerika/Brasilien/Sao Paulo		29.3.2006
	2006.40:19	Figur, Holz	Amerika/Südamerika/Brasilien/Sao Paulo		29.3.2006
	2006.40:20	Figur, Holz	Amerika/Südamerika/Brasilien/Sao Paulo		29.3.2006
	2006.40:21	Figur, Holz	Amerika/Südamerika/Brasilien/Sao Paulo		29.3.2006
	2006.40:22	Figur, Holz	Amerika/Südamerika/Brasilien/Sao Paulo		29.3.2006
	2006.40:23	Herz, Holz	Amerika/Südamerika/Brasilien/Sao Paulo		29.3.2006
	2006.40:24	Herz, Holz	Amerika/Südamerika/Brasilien/Sao Paulo		29.3.2006

Please note that many designations in this list have been identified as racist, outdated or as racist abuse since the inventories' original conception.

Bild	Inventarnummer	Objektbezeichnung	Herkunft	Ethnie	Eingangsdatum
	2006.40:25	Herz, Holz, rot lackiert	Amerika/Südamerika/Brasilien/Sao Paulo		29.3.2006
	2006.40:26	Herz, Holz, silbern lackiert	Amerika/Südamerika/Brasilien/Sao Paulo		29.3.2006
	2006.40:27	Arm, Holz, fleischfarben lackiert	Amerika/Südamerika/Brasilien/Sao Paulo		29.3.2006
	2006.40:28	Hand, Holz	Amerika/Südamerika/Brasilien/Sao Paulo		29.3.2006
	2006.40:29	Hand, Holz	Amerika/Südamerika/Brasilien/Sao Paulo		29.3.2006
	2006.40:30	Weibliche Brust, Holz, lackiert	Amerika/Südamerika/Brasilien/Sao Paulo		29.3.2006
	2006.40:31	Weibliche Brust, Holz	Amerika/Südamerika/Brasilien/Sao Paulo		29.3.2006
	2006.40:32	Fuß, Holz, fleischfarben lackiert	Amerika/Südamerika/Brasilien/Sao Paulo		29.3.2006
	2006.40:33	Fuß, Holz, fleischfarben lackiert	Amerika/Südamerika/Brasilien/Sao Paulo		29.3.2006
	2006.40:34	Fuß, Holz	Amerika/Südamerika/Brasilien/Sao Paulo		29.3.2006
	2006.40:35	Fuß, Holz	Amerika/Südamerika/Brasilien/Sao Paulo		29.3.2006
	2006.40:36	Fuß, Holz	Amerika/Südamerika/Brasilien/Sao Paulo		29.3.2006
	2006.40:37	Fuß, Holz	Amerika/Südamerika/Brasilien/Sao Paulo		29.3.2006
	2006.40:38	Fuß, Holz	Amerika/Südamerika/Brasilien/Sao Paulo		29.3.2006
	2006.40:39	Fuß, Holz, mit Aufschrift	Amerika/Südamerika/Brasilien/Sao Paulo		29.3.2006
	2006.40:40	Bein, Holz	Amerika/Südamerika/Brasilien/Sao Paulo		29.3.2006
	2006.40:41	Bein, Holz	Amerika/Südamerika/Brasilien/Sao Paulo		29.3.2006
	2006.40:42	Bein, Holz	Amerika/Südamerika/Brasilien/Sao Paulo		29.3.2006
	2006.40:43	Menschliche Figur mit Geisterfigur an der Seite (Susto)	Amerika/Südamerika/Brasilien/Sao Paulo		29.3.2006
	2006.40:44	Menschliche Figur mit aufgemalter Kleidung	Amerika/Südamerika/Brasilien/Sao Paulo		29.3.2006
	2006.41:1	Wimpel "River Plate"	Amerika/Südamerika/Argentinien		29.3.2006
	2006.41:2	Fanschal "Boca.Cabaj"	Amerika/Südamerika/Argentinien		29.3.2006
	2006.41:3	Nationaltrikot Argentinien	Amerika/Südamerika/Argentinien		29.3.2006
	2006.41:4	Fußball-Zeitschrift "EL Gráfico"	Amerika/Südamerika/Argentinien		29.3.2006
	2006.42:1	Gemälde mit Motiven aus dem Candomblé-Kult in Bahia, von Camilo Eduardo Tavares	Amerika/Südamerika/Brasilien/Bahia		30.3.2006
	2006.42:2	Gemälde mit Motiven aus dem Candomblé-Kult in Bahia, von Camilo Eduardo Tavares	Amerika/Südamerika/Brasilien/Bahia		30.3.2006
	2006.42:3	Babyschnuller "Babygol" für Fans des S. Paulo Futebol Club (SPFC)	Amerika/Südamerika/Brasilien		30.3.2006

Please note that many designations in this list have been identified as faulty, outdated or as racist abuse since the inventories´ original conception.

Bild	Inventarnummer	Objektbezeichnung	Herkunft	Ethnie	Eingangsdatum
	2006.42:4	Fankappe des Fußballclubs Flamenjo	Amerika/Südamerika/Brasilien/Sao Paulo		30.3.2006
	2006.42:5	Tasche für Handy für Fans des SPCF mit dessen Wappen	Amerika/Südamerika/Brasilien		30.3.2006
	2006.42:6	Fanhemd (camisa de tourcedor)	Amerika/Südamerika/Brasilien		30.3.2006
	2006.42:7	Fanhemd (camisa de tourcedor)	Amerika/Südamerika/Brasilien		30.3.2006
	2006.42:8	Fanhemd (camisa de tourcedor)	Amerika/Südamerika/Brasilien/Sao Paulo		30.3.2006
	2006.42:9	Fanhemd (camisa de tourcedor)	Amerika/Südamerika/Brasilien/Sao Paulo		30.3.2006
	2006.42:10	Fanhemd (camisa de tourcedor)	Amerika/Südamerika/Brasilien/Sao Paulo		30.3.2006
	2006.42:11	Schlüsselanhänger mit Wappen des Clubs Palmeiras	Amerika/Südamerika/Brasilien/Sao Paulo		30.3.2006
	2006.42:12	Kinderspielzeug "Futebol Game"	Amerika/Südamerika/Brasilien		30.3.2006
	2006.42:13	Kinderspielzeug "Futebol de Botão"	Amerika/Südamerika/Brasilien		30.3.2006
	2006.42:14	Game Boy mit Fußballspiel	Amerika/Südamerika/Brasilien		30.3.2006
	2006.42:15	Reproduktion eines Bildes aus den frühen 60er Jahren mit Pelé und Jarrincha	Amerika/Südamerika/Brasilien		30.3.2006
	2006.42:16	Puppe/Maskottchen (boneco) "Machinho", Plastik	Amerika/Südamerika/Brasilien		30.3.2006
	2006.42:17	Puppe (boneco) Ronaldo mit Weltmeisterschaftspokal, Plastik	Amerika/Südamerika/Brasilien		30.3.2006
	2006.42:18	Fußball-Papagei, Werbung Retrobrasil	Amerika/Südamerika/Brasilien		30.3.2006
	2006.42:19	Figur Fußball-Papagei, Werbung Retrobrasil	Amerika/Südamerika/Brasilien		30.3.2006
	2006.42:20	Figur Fußball-Papagei, Werbung Retrobrasil	Amerika/Südamerika/Brasilien		30.3.2006
	2006.42:21	Zeitschrift "Brasilidade" von Juni 1962 mit Titel "Mondial 1962"	Amerika/Südamerika/Brasilien		30.3.2006
	2006.42:22	Sticker-Album "Grandes Clubes do Futebol Brasileiro '97"	Amerika/Südamerika/Brasilien		30.3.2006
	2006.42:23	Sticker-Album "Campeonato Brasileiro 2003"	Amerika/Südamerika/Brasilien		30.3.2006
	2006.42:24	Fußballradio in Originalverpackung	Amerika/Südamerika/Brasilien		30.3.2006
	2006.42:25	Fußballdress des SPFC für Baby (uniforme infantil)	Amerika/Südamerika/Brasilien/Sao Paulo		30.3.2006
	2006.42:26	Fußballfanmütze (gorro)	Amerika/Südamerika/Brasilien/Sao Paulo		30.3.2006
	2006.42:27	Sternförmige Fanmütze mit Wappen der Corinthians	Amerika/Südamerika/Brasilien		30.3.2006
	2006.42:28	Wollene Fanmütze	Amerika/Südamerika/Brasilien		30.3.2006

Please note that any designations in this list have been identified as faulty, outdated or as racist abuse since the inventories' original conception.

Bild	Inventarnummer	Objektbezeichnung	Herkunft	Ethnie	Eingangsdatum
	2006.42:29	Fanhemd der Gruppe "Fúl"	Amerika/Südamerika/Brasilien		30.3.2006
	2006.42:30	Brasilien-Flagge	Amerika/Südamerika/Brasilien		30.3.2006
	2006.42:31	Flagge der Corinthians	Amerika/Südamerika/Brasilien		30.3.2006
	2006.42:32	Sammelbilderalbum "Raças e costumes do mundo inteiro"	Amerika/Südamerika/Brasilien		30.3.2006
	2006.42:33	Sticker-Album für Corinthians	Amerika/Südamerika/Brasilien/Sao Paulo		30.3.2006
	2006.42:34	Panini-Sammelalbum Weltmeisterschaft 1990 ("cademo de figurinhas Panini")	Amerika/Südamerika/Brasilien		30.3.2006
	2006.42:35	Panini-Sammelalbum Campeonat o Brasileiro '94	Amerika/Südamerika/Brasilien		30.3.2006
	2006.42:36	Sammelbilder italienische Mannschaft, ca 1990	Amerika/Südamerika/Brasilien		30.3.2006
	2006.42:37	Sammelbilder italienische Mannschaft, 1993	Amerika/Südamerika/Brasilien		30.3.2006
	2006.42:38	Spielerfigur Mauro Silva/Coca Cola-Werbung	Amerika/Südamerika/Brasilien		30.3.2006
	2006.42:39	Spielerfigur Rodrigo/Coca Cola-Werbung	Amerika/Südamerika/Brasilien		30.3.2006
	2006.42:40	Spielerfigur E. Conceicão/Coca Cola-Werbung	Amerika/Südamerika/Brasilien		30.3.2006
	2006.42:41	Spielerfigur C. Sampaio/Coca Cola-Werbung	Amerika/Südamerika/Brasilien		30.3.2006
	2006.42:42	Spielerfigur Jr. Baiano/Coca Cola-Werbung	Amerika/Südamerika/Brasilien		30.3.2006
	2006.42:43	Spielerfigur Dunga/Coca Cola-Werbung	Amerika/Südamerika/Brasilien		30.3.2006
	2006.42:44	Amulett ("figa") gegen den Bösen Blick	Amerika/Südamerika/Brasilien		30.3.2006
	2006.42:45	Figur eines Fußballspielers, italienisch, Roberto Baggio, ca. 1990	Amerika/Südamerika/Brasilien		30.3.2006
	2006.42:46	Kinderspielzeug Knopffußball "Futebol de Botão", um 1940	Amerika/Südamerika/Brasilien		30.3.2006
	2006.42:47	Kinderspielzeug Knopffußball "Futebol de Botão", um 1950/60	Amerika/Südamerika/Brasilien		30.3.2006
	2006.42:48	Schlüsselanhänger des Santos Futebol Clube	Amerika/Südamerika/Brasilien		30.3.2006
	2006.42:49	Schlüsselanhänger des Clubs Palmeiras	Amerika/Südamerika/Brasilien/Sao Paulo		30.3.2006

Please note that many designations in this list have been identified as faulty, outdated or as racist abuse since the inventories' original conception.

Bild	Inventarnummer	Objektbezeichnung	Herkunft	Ethnie	Eingangsdatum
	2006.42:50	Fußballzeitschrift "El Gráfico", 2005	Amerika/Südamerika/Argentinien		30.3.2006
	2006.42:51	Fußballzeitschrift "El Gráfico", April 2005	Amerika/Südamerika/Argentinien		30.3.2006
	2006.42:52	Zeitschriftenserie "Un siglo de Futbol Argentino 1901-2000"	Amerika/Südamerika/Argentinien		30.3.2006
	2006.42:53	Zeitschrift "Futbolista", Spanien 2005	Europa/Spanien		30.3.2006
	2006.42:54	Sportmagazin "Tierra de Gigantes", April/Mai 2005	Amerika/Südamerika/Uruguay		30.3.2006
	2006.42:55	Beilage zur Tageszeitung "El Pais", Uruguay, "El gol del siglo"	Amerika/Südamerika/Uruguay		30.3.2006
	2006.42:56	Sport-Tageszeitung "Lance", S. Paulo, 5. August 2005	Amerika/Südamerika/Brasilien/Sao Paulo		30.3.2006
	2006.42:57	Sport-Tageszeitung "Lance", S. Paulo, 7. August 2005	Amerika/Südamerika/Brasilien/Sao Paulo		30.3.2006
	2006.46:1	Fanschal der Firma Milla für Fans des Clubs Riverplate	Amerika/Südamerika/Argentinien/-/Buenos Aires		3.4.2006
	2006.46:2	Fanschal der Firma Milla für Fans des Clubs Boca Junior	Amerika/Südamerika/Argentinien/-/Buenos Aires		3.4.2006
	2006.46:3	Fanschal der Firma Milla für Fans der argentinischen Nationalmannschaft	Amerika/Südamerika/Argentinien		3.4.2006
	2006.46:4	Fanschal der Firma Milla für Fans der brasilianischen Nationalmannschaft	Amerika/Südamerika/Argentinien		3.4.2006
	2006.46:5	Fanschal der Firma Milla für Fans des Clubs Velez Sarsfield	Amerika/Südamerika/Argentinien		3.4.2006
	2006.46:6	Argentinische Nationalflagge frü Fußballfans	Amerika/Südamerika/Argentinien		3.4.2006
	2006.46:7	Fahne Riverplate	Amerika/Südamerika/Argentinien		3.4.2006
	2006.46:8	Fanfahne Boca Juniors	Amerika/Südamerika/Argentinien		3.4.2006
	2006.47:1	Bleifigur mit Spieler von Boca	Amerika/Südamerika/Uruguay		3.4.2006
	2006.47:2	Bleifigur mit Spieler von Boca	Amerika/Südamerika/Uruguay		3.4.2006
	2006.47:3	Bleifigur mit Spieler von Boca	Amerika/Südamerika/Uruguay		3.4.2006
	2006.47:4	Bleifigur mit Spieler von Boca	Amerika/Südamerika/Uruguay		3.4.2006
	2006.47:5	Bleifigur mit Spieler von Boca	Amerika/Südamerika/Uruguay		3.4.2006
	2006.47:6	Bleifigur mit Spieler von Boca	Amerika/Südamerika/Uruguay		3.4.2006
	2006.47:7	Bleifigur mit Spieler von Boca	Amerika/Südamerika/Uruguay		3.4.2006
	2006.47:8	Bleifigur mit Spieler von Boca	Amerika/Südamerika/Uruguay		3.4.2006
	2006.47:9	Bleifigur mit Spieler von Boca	Amerika/Südamerika/Uruguay		3.4.2006

Please note that many designations in this list have been identified as faulty, outdated or as racist abuse since the inventories' original conception.

Bild	Inventarnummer	Objektbezeichnung	Herkunft	Ethnie	Eingangsdatum
	2006.47:10	Bleifigur mit Spieler der holländischen Nationalmannschaft (2)	Amerika/Südamerika/Uruguay		3.4.2006
	2006.47:11	Bleifigur mit Spieler der holländischen Nationalmannschaft (3)	Amerika/Südamerika/Uruguay		3.4.2006
	2006.47:12	Bleifigur mit Spieler der holländischen Nationalmannschaft (6)	Amerika/Südamerika/Uruguay		3.4.2006
	2006.47:13	Bleifigur mit Spieler der holländischen Nationalmannschaft (8)	Amerika/Südamerika/Uruguay		3.4.2006
	2006.47:14	Bleifigur mit Spieler der holländischen Nationalmannschaft (8)	Amerika/Südamerika/Uruguay		3.4.2006
	2006.47:15	Bleifigur mit Spieler der holländischen Nationalmannschaft (15)	Amerika/Südamerika/Uruguay		3.4.2006
	2006.47:16	Bleifigur mit Spieler der holländischen Nationalmannschaft (16)	Amerika/Südamerika/Uruguay		3.4.2006
	2006.47:17	Bleifigur mit Spieler der holländischen Nationalmannschaft (17)	Amerika/Südamerika/Uruguay		3.4.2006
	2006.47:18	Bleifigur mit Spieler der holländischen Nationalmannschaft (20)	Amerika/Südamerika/Uruguay		3.4.2006
	2006.47:19	Bleifigur mit Spieler der holländischen Nationalmannschaft (21)	Amerika/Südamerika/Uruguay		3.4.2006
	2006.47:20	Bleifigur mit Spieler der holländischen Nationalmannschaft (23)	Amerika/Südamerika/Uruguay		3.4.2006
	2006.47:21	Bleifigur mit Spieler der polnischen Nationalmannschaft (1)	Amerika/Südamerika/Uruguay		3.4.2006
	2006.47:22	Bleifigur mit Spieler der polnischen Nationalmannschaft (6)	Amerika/Südamerika/Uruguay		3.4.2006
	2006.47:23	Bleifigur mit Spieler der polnischen Nationalmannschaft (9)	Amerika/Südamerika/Uruguay		3.4.2006
	2006.47:24	Bleifigur mit Spieler der polnischen Nationalmannschaft (10)	Amerika/Südamerika/Uruguay		3.4.2006
	2006.47:25	Bleifigur mit Spieler der polnischen Nationalmannschaft (11)	Amerika/Südamerika/Uruguay		3.4.2006
	2006.47:26	Bleifigur mit Spieler der polnischen Nationalmannschaft (17)	Amerika/Südamerika/Uruguay		3.4.2006
	2006.47:27	Bleifigur mit Spieler der polnischen Nationalmannschaft (14)	Amerika/Südamerika/Uruguay		3.4.2006
	2006.47:28	Bleifigur mit Spieler der polnischen Nationalmannschaft (16)	Amerika/Südamerika/Uruguay		3.4.2006
	2006.47:29	Bleifigur mit Spieler der polnischen Nationalmannschaft (18)	Amerika/Südamerika/Uruguay		3.4.2006
	2006.47:30	Bleifigur mit Spieler der polnischen	Amerika/Südamerika/Uruguay		3.4.2006

Please note that many designations in this list have been identified as faulty, outdated or a racist abuse since the inventories' original conception.

Bild	Inventarnummer	Objektbezeichnung	Herkunft	Ethnie	Eingangsdatum
		Nationalmannschaft (19)			
	2006.47:31	Bleifigur mit Spieler der polnischen Nationalmannschaft (21)	Amerika/Südamerika/Uruguay		3.4.2006
	2006.47:32	Bleifigur mit Spielern der schwedischen Nationalmannschaft (2)	Amerika/Südamerika/Uruguay		3.4.2006
	2006.47:33	Bleifigur mit Spielern der schwedischen Nationalmannschaft (3)	Amerika/Südamerika/Uruguay		3.4.2006
	2006.47:34	Bleifigur mit Spielern der schwedischen Nationalmannschaft (4)	Amerika/Südamerika/Uruguay		3.4.2006
	2006.47:35	Bleifigur mit Spielern der schwedischen Nationalmannschaft (6)	Amerika/Südamerika/Uruguay		3.4.2006
	2006.47:36	Bleifigur mit Spielern der schwedischen Nationalmannschaft (7)	Amerika/Südamerika/Uruguay		3.4.2006
	2006.47:37	Bleifigur mit Spielern der schwedischen Nationalmannschaft (9)	Amerika/Südamerika/Uruguay		3.4.2006
	2006.47:38	Bleifigur mit Spielern der schwedischen Nationalmannschaft (10)	Amerika/Südamerika/Uruguay		3.4.2006
	2006.47:39	Bleifigur mit Spielern der schwedischen Nationalmannschaft (1)	Amerika/Südamerika/Uruguay		3.4.2006
	2006.47:40	Bleifigur mit Spielern der schwedischen Nationalmannschaft (14)	Amerika/Südamerika/Uruguay		3.4.2006
	2006.47:41	Bleifigur mit Spielern der schwedischen Nationalmannschaft (17)	Amerika/Südamerika/Uruguay		3.4.2006
	2006.47:42	Bleifigur mit Spielern der schwedischen Nationalmannschaft (18)	Amerika/Südamerika/Uruguay		3.4.2006
	2006.47:43	Spielfeld für Bleifiguren mit Spielern	Amerika/Südamerika/Uruguay		3.4.2006
	2006.47:44	Bleifigur mit Spieler von Peñarol (Torwart)	Amerika/Südamerika/Uruguay		3.4.2006
	2006.47:45	Bleifigur mit Spieler von Peñarol	Amerika/Südamerika/Uruguay		3.4.2006
	2006.47:46	Bleifigur mit Spieler von Peñarol	Amerika/Südamerika/Uruguay		3.4.2006
	2006.47:47	Bleifigur mit Spieler von Peñarol	Amerika/Südamerika/Uruguay		3.4.2006
	2006.47:48	Bleifigur mit Spieler von Peñarol	Amerika/Südamerika/Uruguay		3.4.2006
	2006.47:49	Bleifigur mit Spieler von Peñarol	Amerika/Südamerika/Uruguay		3.4.2006
	2006.47:50	Bleifigur mit Spieler von Peñarol	Amerika/Südamerika/Uruguay		3.4.2006
	2006.47:51	Bleifigur mit Spieler von Peñarol	Amerika/Südamerika/Uruguay		3.4.2006
	2006.47:52	Bleifigur mit Spieler von Peñarol	Amerika/Südamerika/Uruguay		3.4.2006
	2006.47:53	Bleifigur mit Spieler von Peñarol	Amerika/Südamerika/Uruguay		3.4.2006
	2006.47:54	Bleifigur mit Spieler von Peñarol	Amerika/Südamerika/Uruguay		3.4.2006

Please note that many designations in this list have been identified as faulty, outdated or as racist abuse since the inventories' original conception.

Bild	Inventarnummer	Objektbezeichnung	Herkunft	Ethnie	Eingangsdatum
	2006.47:55	Bleifigur mit Spieler von Nacional	Amerika/Südamerika/Uruguay		3.4.2006
	2006.47:56	Bleifigur mit Spieler von Nacional	Amerika/Südamerika/Uruguay		3.4.2006
	2006.47:57	Bleifigur mit Spieler von Nacional	Amerika/Südamerika/Uruguay		3.4.2006
	2006.47:58	Bleifigur mit Spieler von Nacional	Amerika/Südamerika/Uruguay		3.4.2006
	2006.47:59	Bleifigur mit Spieler von Nacional	Amerika/Südamerika/Uruguay		3.4.2006
	2006.47:60	Bleifigur mit Spieler von Nacional	Amerika/Südamerika/Uruguay		3.4.2006
	2006.47:61	Bleifigur mit Spieler von Nacional	Amerika/Südamerika/Uruguay		3.4.2006
	2006.47:62	Bleifigur mit Spieler von Nacional	Amerika/Südamerika/Uruguay		3.4.2006
	2006.47:63	Bleifigur mit Spieler von Nacional	Amerika/Südamerika/Uruguay		3.4.2006
	2006.47:64	Bleifigur mit Spieler von Nacional	Amerika/Südamerika/Uruguay		3.4.2006
	2006.47:65	Bleifigur mit Spieler von Nacional	Amerika/Südamerika/Uruguay		3.4.2006
	2006.47:66	Radiomikrophon	Amerika/Südamerika/Uruguay		3.4.2006
	2006.47:67	Schiedsrichterpfeife	Amerika/Südamerika/Uruguay		3.4.2006
	2006.47:68	Schiedsrichterpfeife	Amerika/Südamerika/Uruguay		3.4.2006
	2006.47:69	1 Paar Kinderfußballschuhe	Amerika/Südamerika/Uruguay		3.4.2006
	2006.47:70	Kinderfußball aus Leder	Amerika/Südamerika/Uruguay		3.4.2006
	2006.47:71	Lederfußball	Amerika/Südamerika/Uruguay		3.4.2006
	2006.47:72	1 Paar Fußballschuhe	Amerika/Südamerika/Uruguay		3.4.2006
	2006.47:73	Gerahmtes Zeitungsblatt von 1930	Amerika/Südamerika/Uruguay		3.4.2006
	2006.47:74	Kronkorke von Fanta-Flasche mit "M.Viera"	Amerika/Südamerika/Uruguay		3.4.2006
	2006.47:75	Kronkorke von Fanta-Flasche mit "R. Paz"	Amerika/Südamerika/Uruguay		3.4.2006
	2006.47:76	Konkorke von Sprite-Flasche mit "A. Luzardo"	Amerika/Südamerika/Uruguay		3.4.2006
	2006.47:77	Konkorke von Fanta-Flasche mit "M. Bossio"	Amerika/Südamerika/Uruguay		3.4.2006
	2006.47:78	Sprite-Flaschen-Kronkorke mit "N. Alaguich"	Amerika/Südamerika/Uruguay		3.4.2006
	2006.47:79	Kronkorke von Fanta-Flasche mit "F. Alvez"	Amerika/Südamerika/Uruguay		3.4.2006
	2006.47:80	Kronkorke von Coca-Cola-Flasche mit S. Gontales	Amerika/Südamerika/Uruguay		3.4.2006
	2006.47:81	Stadionpostkarte Buenos Aires	Amerika/Südamerika/Uruguay		3.4.2006
	2006.47:82	Stadionpostkarte Valencia	Amerika/Südamerika/Uruguay		3.4.2006

Please note that many designations in this list have been identified as racist abuse since the inventories' original conception, outdated or as such.

Bild	Inventarnummer	Objektbezeichnung	Herkunft	Ethnie	Eingangsdatum
	2006.47:83	Stadionpostkarte Valencia	Amerika/Südamerika/Uruguay		3.4.2006
	2006.47:84	Stadionpostkarte Milano	Amerika/Südamerika/Uruguay		3.4.2006
	2006.47:85	Stadionpostkarte Fátima, Portugal	Amerika/Südamerika/Uruguay		3.4.2006
	2006.47:86	Stadionpostkarte Angol-Chile	Amerika/Südamerika/Uruguay		3.4.2006
	2006.47:87	Plauen Vogtlandstadion	Amerika/Südamerika/Uruguay		3.4.2006
	2006.47:88	Stadionpostkarte Ceska Republika	Amerika/Südamerika/Uruguay		3.4.2006
	2006.47:89	Stadionpostkarte Lyon	Amerika/Südamerika/Uruguay		3.4.2006
	2006.47:90	Stadionpostkarte Oxford	Amerika/Südamerika/Uruguay		3.4.2006
	2006.47:91	Stadionpostkarte Bangkok-Thailandia	Amerika/Südamerika/Uruguay		3.4.2006
	2006.47:92	Stadionpostkarte Russland	Amerika/Südamerika/Uruguay		3.4.2006
	2006.47:93	Stadionpostkarte Napoli	Amerika/Südamerika/Uruguay		3.4.2006
	2006.47:94	Stadionpostkarte Santa Cruz	Amerika/Südamerika/Uruguay		3.4.2006
	2006.47:95	Stadionpostkarte Porto Alegre	Amerika/Südamerika/Uruguay		3.4.2006
	2006.47:96	Stadionpostkarte São Paulo	Amerika/Südamerika/Uruguay		3.4.2006
	2006.47:97	Stadionpostkarte Estádio Mina Gerais	Amerika/Südamerika/Uruguay		3.4.2006
	2006.47:98	Stadionpostkarte La Coruña	Amerika/Südamerika/Uruguay		3.4.2006
	2006.47:99	Stadionpostkarte Rio de Janeiro	Amerika/Südamerika/Uruguay		3.4.2006
	2006.47:100	Stadionpostkarte Caldas Novas	Amerika/Südamerika/Uruguay		3.4.2006
	2006.47:101	Stadionpostkarte Santiago-Chile	Amerika/Südamerika/Uruguay		3.4.2006
	2006.47:102	Stadionpostkarte Salwador, Brasil	Amerika/Südamerika/Uruguay		3.4.2006
	2006.47:103	Stadionpostkarte Hannover	Amerika/Südamerika/Uruguay		3.4.2006
	2006.47:104	Stadionpostkarte Flamengo Futebol Clube, Brasilien	Amerika/Südamerika/Uruguay		3.4.2006
	2006.47:105	Stadionpostkarte Santiago, Chile	Amerika/Südamerika/Uruguay		3.4.2006
	2006.47:106	Stadionpostkarte Santiago, Chile	Amerika/Südamerika/Uruguay		3.4.2006
	2006.47:107	Stadionpostkarte Santiago, Chile	Amerika/Südamerika/Uruguay		3.4.2006
	2006.47:108	Stadionpostkarte Lisboa	Amerika/Südamerika/Uruguay		3.4.2006
	2006.47:109	Stadionpostkarte Barcelona	Amerika/Südamerika/Uruguay		3.4.2006
	2006.47:110	Stadionpostkarte Estadio Barcelona	Amerika/Südamerika/Uruguay		3.4.2006
	2006.47:111	Stadionpostkarte "La Boca", Argentinien	Amerika/Südamerika/Uruguay		3.4.2006
	2006.47:112	Stadionpostkarte "Boca", Buenos Aires	Amerika/Südamerika/Uruguay		3.4.2006

Please note that many designations in this list have been identified as racially outdated or as racist abuse since the inventories' original conception.

Bild	Inventarnummer	Objektbezeichnung	Herkunft	Ethnie	Eingangsdatum
	2006.47:113	Stadionpostkarte "Boca", Buenos Aires	Amerika/Südamerika/Uruguay		3.4.2006
	2006.47:114	Langspielplatte mit Radioreportagen	Amerika/Südamerika/Uruguay		3.4.2006
	2006.47:115	Langspielplatte mit Radioreportagen	Amerika/Südamerika/Uruguay		3.4.2006
	2006.47:116	Langspielplatte mit Radioreportagen	Amerika/Südamerika/Uruguay		3.4.2006
	2006.47:117	Langspielplatte mit Radioreportagen	Amerika/Südamerika/Uruguay		3.4.2006
	2006.47:118	Langspielplatte mit Radioreportagen	Amerika/Südamerika/Uruguay		3.4.2006
	2006.47:119	Langspielplatte mit Radioreportagen	Amerika/Südamerika/Uruguay		3.4.2006
	2006.47:120	Langspielplatte mit Radioreportagen	Amerika/Südamerika/Uruguay		3.4.2006
	2006.47:121	Langspielplatte "todo carneval en fútbol"	Amerika/Südamerika/Uruguay		3.4.2006
	2006.47:122	Langspielplatte mit Karnevalgesängen "murga de mi barrio"	Amerika/Südamerika/Uruguay		3.4.2006
	2006.47:123	Langspielplatte mit Karnevalgesängen "Carneval de Uruguay"	Amerika/Südamerika/Uruguay		3.4.2006
	2006.47:124	CD mit den wichtigsten uruguayischen Fangesängen	Amerika/Südamerika/Uruguay		3.4.2006
	2006.47:125	45er- Schallplatte "Boca Campeón de América"	Amerika/Südamerika/Uruguay		3.4.2006
	2006.47:126	45er- Schallplatte mit Fußballliedern	Amerika/Südamerika/Uruguay		3.4.2006
	2006.47:127	45er- Schallplatte mit Fußballliedern	Amerika/Südamerika/Uruguay		3.4.2006
	2006.47:128	Wimpel	Amerika/Südamerika/Uruguay		3.4.2006
	2006.47:129	Wimpel des Clubs der Sportjournalisten Uruguay	Amerika/Südamerika/Uruguay		3.4.2006
	2006.51:1	Trikot-Hemd	Amerika/Südamerika/Brasilien		4.4.2006
	2006.53:1	Zeitung El Pais Deportivo	Amerika/Südamerika/Uruguay		6.4.2006
	2006.53:2	Zeitung La Nacion Deportiva	Amerika/Südamerika/Uruguay		6.4.2006
	2006.53:3	Zeitung El Clarín	Amerika/Südamerika/Uruguay		6.4.2006
	2006.53:4	Zeitung Olé	Amerika/Südamerika/Uruguay		6.4.2006
	2006.53:5	Zeitschrift El Grafico	Amerika/Südamerika/Uruguay		6.4.2006
	2006.53:6	Zeitung La Nacion Deportiva	Amerika/Südamerika/Uruguay		6.4.2006
	2006.53:7	Zeitung El Clarín	Amerika/Südamerika/Uruguay		6.4.2006
	2006.53:8	Zeitschrift Caras	Amerika/Südamerika/Uruguay		6.4.2006
	2006.53:9	Zeitung Olé	Amerika/Südamerika/Uruguay		6.4.2006
	2006.53:10	Zeitung Folha de S. Paulo	Amerika/Südamerika/Uruguay		6.4.2006

Please note that many designations in this list have been identified as faulty, outdated or a racist abuse since the inventories´ original conception.

Bild	Inventarnummer	Objektbezeichnung	Herkunft	Ethnie	Eingangsdatum
	2006.53:11	Sportteil der Zeitung OEstado de S. Paulo	Amerika/Südamerika/Uruguay		6.4.2006
	2006.53:12	Zeitschrift "100 Años de Fútbol", Nr. 2: Locandillos	Amerika/Südamerika/Uruguay		6.4.2006
	2006.53:13	Zeitschrift "100 Años de Fútbol", Nr. 5: "Uruguayos y Argentinos"	Amerika/Südamerika/Uruguay		6.4.2006
	2006.53:14	Zeitschrift "100 Años de Fútbol", Los maestros	Amerika/Südamerika/Uruguay		6.4.2006
	2006.53:15	Zeitschrift "100 Años de Fútbol", La copa del mundo	Amerika/Südamerika/Uruguay		6.4.2006
	2006.53:16	Mitgliedsausweis der "Assciación Uruguaya de Football"	Amerika/Südamerika/Uruguay		6.4.2006
	2006.53:17	Zeitschrift "Históricos Mundiales", 1	Amerika/Südamerika/Uruguay		6.4.2006
	2006.53:18	Zeitschrift "Históricos Mundiales", 2	Amerika/Südamerika/Uruguay		6.4.2006
	2006.53:19	Tonfigur eines Fußballspielers	Amerika/Südamerika/Uruguay		6.4.2006
	2006.53:20	Tonfigur eines Fußballspielers	Amerika/Südamerika/Uruguay		6.4.2006
	2006.53:21	Fußballpostkarte	Amerika/Südamerika/Uruguay		6.4.2006
	2006.53:22	Rundes Blechplättchen mit Fußballspielerportraits "P.V. Rocha"	Amerika/Südamerika/Uruguay		6.4.2006
	2006.53:23	Rundes Blechplättchen mit Fußballspielerportrait "Seeler"	Amerika/Südamerika/Uruguay		6.4.2006
	2006.53:24	Rundes Blechplättchen mit Wappen "Escudo de Pañarol"	Amerika/Südamerika/Uruguay		6.4.2006
	2006.53:25	Rundes Blechplättchen mit Fußballspielerportrait "Lozada"	Amerika/Südamerika/Uruguay		6.4.2006
	2006.53:26	Rundes Blechplättchen mit Fußballspielerportrait, "Castronovo"	Amerika/Südamerika/Uruguay		6.4.2006
	2006.53:27	Rundes Blechplättchen mit Fußballspielerportrait, "Morales"	Amerika/Südamerika/Uruguay		6.4.2006
	2006.53:28	Rundes Blechplättchen mit Fußballspielerportrait, "Abberdie"	Amerika/Südamerika/Uruguay		6.4.2006
	2006.53:29	Fußballwerbung "Temporades de Fútbol"	Amerika/Südamerika/Argentinien/-/Buenos Aires		6.4.2006
	2006.53:30	Fußballer-Titelbild "El Gráfico"	Amerika/Südamerika/Argentinien/-/Buenos Aires		6.4.2006
	2006.53:31	Fußballer-Titelbild "El Gráfico"	Amerika/Südamerika/Argentinien/-/Buenos Aires		6.4.2006
	2006.53:32	Zeitschrift "El Gráfico"	Amerika/Südamerika/Argentinien/-/Buenos Aires		6.4.2006
	2006.53:33	Zeitschrift "El Gráfico"	Amerika/Südamerika/Argentinien/-/Buenos Aires		6.4.2006
	2006.53:34	Zeitschrift "El Gráfico"	Amerika/Südamerika/Argentinien/-/Buenos Aires		6.4.2006
	2006.53:35	Zeitschrift "El Gráfico"	Amerika/Südamerika/Argentinien/-/Buenos Aires		6.4.2006

Please note that many designations in this list have been identified as faulty, outdated or racist abuse since the inventories' original conception.

Bild	Inventarnummer	Objektbezeichnung	Herkunft	Ethnie	Eingangsdatum
	2006.53:36	Zeitschrift "Mundo Uruguayo"	Amerika/Südamerika/Uruguay		6.4.2006
	2006.53:37	Spielerfigur der uruguayischen Nationalmannschaft	Amerika/Südamerika/Uruguay		6.4.2006
	2006.53:38	Spielerfigur der uruguayischen Nationalmannschaft	Amerika/Südamerika/Uruguay		6.4.2006
	2006.53:39	Quadratisches Blechplättchen mit Fußballerportrait	Amerika/Südamerika/Uruguay		6.4.2006
	2006.53:40	Postkarte mit Fußball-Karikatur: Torwart	Amerika/Südamerika/Uruguay		6.4.2006
	2006.53:41	Postkarte mit Fußball-Karikatur: Schiedsrichter	Amerika/Südamerika/Uruguay		6.4.2006
	2006.53:42	Postkarte mit Fußball-Karikatur: "Muerte al arbitro"	Amerika/Südamerika/Uruguay		6.4.2006
	2006.53:43	"Radio Spica". Taschenradio	Amerika/Südamerika/Uruguay		6.4.2006
	2006.53:44	Buch "Uruguay. Campeón del Mundo"	Amerika/Südamerika/Uruguay/-/Montevideo		6.4.2006
	2006.53:45	Buch "Federación Uruguaya de Football."	Amerika/Südamerika/Uruguay/-/Montevideo		6.4.2006
	2006.53:46	Buch "Leyes de Jugo del Football Asociación"	Amerika/Südamerika/Uruguay/-/Montevideo		6.4.2006
	2006.53:47	Buch "Asociación Uruguaya de Football."	Amerika/Südamerika/Uruguay		6.4.2006
	2006.53:48	Buch "Las notables obras de progreso que realita el football"	Amerika/Südamerika/Uruguay/-/Montevideo		6.4.2006
	2006.53:49	Buch "Liga Uruguaya de Football."	Amerika/Südamerika/Uruguay		6.4.2006
	2006.53:50	Buch "Lando Artsitral. Asociación Uruguaya de Football"	Amerika/Südamerika/Uruguay/-/Montevideo		6.4.2006
	2006.53:51	Buch "Asociación Uruguaya de Football, Montevideo"	Amerika/Südamerika/Uruguay		6.4.2006
	2006.53:52	Buch "Estatutos de la Asociación Uruguaya de Football"	Amerika/Südamerika/Uruguay		6.4.2006
	2006.53:53	Vereinswimpel von Peñarol/Montevideo	Amerika/Südamerika/Uruguay/-/Montevideo		6.4.2006
	2006.53:54	Fanfare	Amerika/Südamerika/Uruguay		6.4.2006
	2006.53:55	Fahne des F.C. Nacional	Amerika/Südamerika/Uruguay		6.4.2006
	2006.53:56	Große Fahne des F.C. Nacional	Amerika/Südamerika/Uruguay		6.4.2006
	2006.53:57	Flasche	Amerika/Südamerika/Uruguay		6.4.2006
	2006.53:58	Aufkleber "I love Fútbol"	Amerika/Südamerika/Uruguay		6.4.2006
	2006.53:59	Aufkleber "I love Fútbol 5"	Amerika/Südamerika/Uruguay		6.4.2006
	2006.53:60	Wimpel des uruguayischen Fußballverbandes	Amerika/Südamerika/Uruguay		6.4.2006

Please note that many designations in this list have been identified as racially outdated or racist abuse since the inventories' original conception.

Bild	Inventarnummer	Objektbezeichnung	Herkunft	Ethnie	Eingangsdatum
	2006.53:61	Originaltrikot von Sergio Blanco	Amerika/Südamerika/Uruguay/-/Montevideo		6.4.2006
	2006.53:62	Buch "Montevideo Wanderers Football Club"	Amerika/Südamerika/Uruguay		6.4.2006
	2006.53:63	Buch "La organicación de la Coupe du Monde."	Amerika/Südamerika/Uruguay		6.4.2006
	2006.55:1	Fußball für Kinder	Amerika/Südamerika/Uruguay/-/Montevideo		10.4.2006
	2006.55:2	Fanweste aus Plastik	Amerika/Südamerika/Uruguay/-/Montevideo		10.4.2006
	2006.55:3	Aufblasbarer Plastikschlauch "Wurst" zum Winken	Amerika/Südamerika/Uruguay/-/Montevideo		10.4.2006
	2006.55:4	Telefonkarte für Handy mit Werbung für WM 2002	Amerika/Südamerika/Uruguay/-/Montevideo		10.4.2006
	2006.55:5	Telefonkarte mit Motiv WM 2002 für WM 2006/Vorrundenspiele	Amerika/Südamerika/Uruguay/-/Montevideo		10.4.2006
	2006.55:6	Freikarte für Presse	Amerika/Südamerika/Uruguay/-/Montevideo		10.4.2006
	2006.55:7	Einfahrtserlaubnis für Autos	Amerika/Südamerika/Uruguay/-/Montevideo		10.4.2006
	2006.55:8	Einfahrtserlaubnis für Autos	Amerika/Südamerika/Uruguay/-/Montevideo		10.4.2006
	2006.55:9	Offizielle Original-Medaille des Uruguayischen Fußballbundes	Amerika/Südamerika/Uruguay/-/Montevideo		10.4.2006
	2006.58:1	Nationaltrikot Kolumbien	Amerika/Südamerika/Kolumbien/-/Bogotá		10.4.2006
	2006.58:2	Regenjacke "Federación Colombiana de Fútbol"	Amerika/Südamerika/Kolumbien/-/Bogotá		10.4.2006
	2006.58:3	Fanmütze "Federación Colombiana de Fútbol"	Amerika/Südamerika/Kolumbien/-/Bogotá		10.4.2006
	2006.58:4	Fanhut "Federación Colombiana de Fútbol"	Amerika/Südamerika/Kolumbien/-/Bogotá		10.4.2006
	2006.58:5	1 Paar Fußballer-Socken (rot)	Amerika/Südamerika/Kolumbien/-/Bogotá		10.4.2006
	2006.58:6	Trinkbecher "Federación Colombiana de Fútbol"	Amerika/Südamerika/Kolumbien/-/Bogotá		10.4.2006
	2006.58:7	Armreif für Fußballfans	Amerika/Südamerika/Kolumbien/-/Bogotá		10.4.2006
	2006.58:8	Armreif für Fußballfans	Amerika/Südamerika/Kolumbien/-/Bogotá		10.4.2006
	2006.58:9	Schlüsselanhänger "Federación Colombiana de Fútbol"	Amerika/Südamerika/Kolumbien/-/Bogotá		10.4.2006
	2006.61:1	Nationaltrikot von Venezuela "FVF"	Amerika/Südamerika/Venezuela		12.4.2006
	2006.61:2	Short zum Nationaltrikot "FVF"	Amerika/Südamerika/Venezuela		12.4.2006
	2006.61:3	1 Paar Socken (weinrot) zum Nationaltrikot von Venezuela	Amerika/Südamerika/Venezuela		12.4.2006
	2006.61:4	1 Paar Socken (weiß) zum Nationaltrikot	Amerika/Südamerika/Venezuela		12.4.2006

Please note that racist designations in this list have been identified as faulty, outdated or a racist abuse since the inventories' original conception.

Bild	Inventarnummer	Objektbezeichnung	Herkunft	Ethnie	Eingangsdatum
		von Venezuela			
	2006.61:5	Trikot von Nationalmannschaft Venezuela (weiß), "FVF"	Amerika/Südamerika/Venezuela		12.4.2006
	2006.61:6	Short zum Nationaltrikot von Venezuela, weiß, "FVF"	Amerika/Südamerika/Venezuela		12.4.2006
	2006.61:7	Wimpel "Federación Venezolana de Fútbol"	Amerika/Südamerika/Venezuela		12.4.2006
	2006.61:8	Wimpel "Federación Venezolana de Fútbol"	Amerika/Südamerika/Venezuela		12.4.2006
	2006.61:9	Wimpel "Federación Venezolana de Fútbol"	Amerika/Südamerika/Venezuela		12.4.2006
	2006.61:10	Zeitschrift "Federación Venezolana de Fútbol"	Amerika/Südamerika/Venezuela		12.4.2006
	2006.61:11	Zeitschrift "Federación Venezolana de Fútbol"	Amerika/Südamerika/Venezuela		12.4.2006
	2006.61:12	Zeitschrift "Federación Venezolana de Fútbol"	Amerika/Südamerika/Venezuela		12.4.2006
	2006.61:13	Zeitschrift "Federación Venezolana de Fútbol"	Amerika/Südamerika/Venezuela		12.4.2006
	2006.61:14	Buch "Venezuela es Vinotinto"	Amerika/Südamerika/Venezuela		12.4.2006
	2006.61:15	Schlüsselanhänger "FVF"	Amerika/Südamerika/Venezuela		12.4.2006
	2006.61:16	Anstecker "FVF"	Amerika/Südamerika/Venezuela		12.4.2006
	2006.74:1	DVD "Deportivo Toluca Fútbol Club"	Amerika/Zentralamerika/-/Mexiko		23.4.2006
	2006.74:2	Eintrittskarte "Toluca vs UNAM"	Amerika/Zentralamerika/-/Mexiko		23.4.2006
	2006.74:3	Eintrittskarte "Toluca vs UNAM"	Amerika/Zentralamerika/-/Mexiko		23.4.2006
	2006.74:4	Stadionpostkarte "México Estadio Azteca"	Amerika/Zentralamerika/-/Mexiko		23.4.2006
	2006.74:5	Stadionpostkarte "México Estadio Azteca"	Amerika/Zentralamerika/-/Mexiko		23.4.2006
	2006.74:6	Stadionpostkarte "México Estadio Azteca"	Amerika/Zentralamerika/-/Mexiko		23.4.2006
	2006.76:1	Buch: "La Magia Blanca, Seoreta y Adivinatoria"	Amerika/Südamerika/Peru/-/Lima		März 2006
	2006.76:2	Buch: "La Magia Negra, Arte Adivinatoria"			März 2006
	2006.76:3	Buch: "La Magia Roja"			März 2006
	2006.78:1	Nationaltrikot von Mexiko	Amerika/Zentralamerika/-/Mexiko		19.4.2006
	2006.92:1	Fußball-Fanschal der Nationalmannschaft von Ecuador	Amerika/Südamerika/Ecuador		21.4.2006
	2006.93:1	Trikot der Nationalmannschaft von Guatemala	Amerika/Zentralamerika/Guatemala		24.4.2006

Please note that many designations in this list have been identified as faulty, outdated or as racist abuse since the inventories' original conception.

Bild	Inventarnummer	Objektbezeichnung	Herkunft	Ethnie	Eingangsdatum
	2006.93:2	Fußball	Amerika/Zentralamerika/Guatemala/Guatemala/Guatemala-Stadt		24.4.2006
	2006.94:1	Trikot "RCA". "ASL de A"	Amerika/Südamerika/Argentinien		24.4.2006
	2006.94:2	Trikot "Topper. Pirelli"	Amerika/Südamerika/Argentinien		24.4.2006
	2006.94:3	Fußballzeitschrift "Fútbol Argentino"	Amerika/Südamerika/Argentinien		24.4.2006
	2006.94:4	Buch "Vélez. El Fatín"	Amerika/Südamerika/Argentinien		24.4.2006
	2006.94:5	Kleiner Fanwimpel "Club Atléticolanus"	Amerika/Südamerika/Argentinien/-/Buenos Aires		24.4.2006
	2006.94:6	Aufhänger aus Stoff "Lanus"	Amerika/Südamerika/Argentinien/-/Buenos Aires		24.4.2006
	2006.94:7	Fanmütze "Lanus. Club Atlético"	Amerika/Südamerika/Argentinien/-/Buenos Aires		24.4.2006
	2006.94:8	Fanwimpel "Club Atlético Lanus"	Amerika/Südamerika/Argentinien		24.4.2006
	2006.94:9	Sportbeutel mit der Aufschrift "Atlético Lanus"	Amerika/Südamerika/Argentinien		24.4.2006
	2006.94:10	T-Shirt mit Aufschrift "Mitre"	Amerika/Südamerika/Argentinien		24.4.2006
	2006.94:11	Trikot "Bingo. Lanus. Mitre"	Amerika/Südamerika/Argentinien		24.4.2006
	2006.94:12	Short zum Trikot mit Aufschrift "Emersur. Chevallier. Chevallier."	Amerika/Südamerika/Argentinien		24.4.2006
	2006.94:13	1 Paar Socken zum Trikot mit Aufschrift "Mitre"	Amerika/Südamerika/Argentinien		24.4.2006
	2006.94:14	Kugelschreiber im Päckchen mit Aufklebern "Lanus"	Amerika/Südamerika/Argentinien		24.4.2006
	2006.94:15	Fußballzeitschrift "Soy Granate"	Amerika/Südamerika/Argentinien		24.4.2006
	2006.94:16	Fußballzeitschrift "Soy Granate"	Amerika/Südamerika/Argentinien		24.4.2006
	2006.94:17	Fußballzeitschrift "Soy Granate"	Amerika/Südamerika/Argentinien		24.4.2006
	2006.94:18	Fußballzeitschrift "Soy Granate"	Amerika/Südamerika/Argentinien		24.4.2006
	2006.94:19	Fußballzeitschrift "Soy Granate"	Amerika/Südamerika/Argentinien		24.4.2006
	2006.94:20	Fußballzeitschrift "Soy Granate"	Amerika/Südamerika/Argentinien		24.4.2006
	2006.94:21	Fußballzeitschrift "Soy Granate"	Amerika/Südamerika/Argentinien		24.4.2006
	2006.94:22	Fußballzeitschrift "Soy Granate"	Amerika/Südamerika/Argentinien		24.4.2006
	2006.94:23	Fußballzeitschrift "Soy Granate"	Amerika/Südamerika/Argentinien		24.4.2006
	2006.94:24	Fußballzeitschrift "Soy Granate"	Amerika/Südamerika/Argentinien		24.4.2006
	2006.94:25	Einkaufstüte aus Plastik mit der Aufschrift "Club Atlético Lanús"	Amerika/Südamerika/Argentinien		24.4.2006
	2006.94:26	Publikation "Club Atlético River Plate"	Amerika/Südamerika/Argentinien		24.4.2006
	2006.94:27	1 Bündel Fan-Bänder mit der Aufschrift	Amerika/Südamerika/Argentinien		24.4.2006

Please note that many designations in this list have been identified as faulty, outdated or as racist abuse since the inventories' original conception.

Bild	Inventarnummer	Objektbezeichnung	Herkunft	Ethnie	Eingangsdatum
		"Club Atlético River Plate"			
	2006.94:28	Trikot mit der Aufschrift "adidas. ARP. Budweiser"	Amerika/Südamerika/Argentinien		24.4.2006
	2006.94:29	Trikot mit der Aufschrift "CABJ. Red Megatone"	Amerika/Südamerika/Argentinien		24.4.2006
	2006.94:30	Fankappe mit der Aufschrift "Boca Jrs. CABJ"	Amerika/Südamerika/Argentinien		24.4.2006
	2006.94:31	Fanschal mit Aufschrift "Boca. CABJ"	Amerika/Südamerika/Argentinien		24.4.2006
	2006.94:32	WImpel "CABJ. Club Atlético Boca Juniors"	Amerika/Südamerika/Argentinien		24.4.2006
	2006.94:33	WImpel	Amerika/Südamerika/Argentinien		24.4.2006
	2006.94:34	Anstecknadel "X. Xentenario Boca"	Amerika/Südamerika/Argentinien		24.4.2006
	2006.94:35	Anstecknadel "X. Xentenario Boca"	Amerika/Südamerika/Argentinien		24.4.2006
	2006.94:36	Anstecker "CABJ"	Amerika/Südamerika/Argentinien		24.4.2006
	2006.94:37	Anstecker "CBAB"	Amerika/Südamerika/Argentinien		24.4.2006
	2006.94:38	Schlüsselanhänger "CABJ"	Amerika/Südamerika/Argentinien		24.4.2006
	2006.94:39	Schlüsselanhänger "X. Xentenario Boca"	Amerika/Südamerika/Argentinien		24.4.2006
	2006.94:40	Kleine Coca-Cola-Flasche mit Aufschrift...	Amerika/Südamerika/Argentinien		24.4.2006
	2006.94:41	Kleine Coca-Cola-Flasche mit Aufschrift...	Amerika/Südamerika/Argentinien		24.4.2006
	2006.94:42	Flasche Sekt mit Aufschrift...	Amerika/Südamerika/Argentinien		24.4.2006
	2006.94:43	DVD "Sangre Roja. 100 años de Gloria. CAJ"	Amerika/Südamerika/Argentinien		24.4.2006
	2006.94:44	Faltblatt "CAJ. Planeta rojo"	Amerika/Südamerika/Argentinien		24.4.2006
	2006.94:45	Fußballzeitschrift "Independiente"	Amerika/Südamerika/Argentinien		24.4.2006
	2006.94:46	Fußballzeitschrift "Independiente"	Amerika/Südamerika/Argentinien		24.4.2006
	2006.94:47	Trikot "CAJ. Forjarsalud"	Amerika/Südamerika/Argentinien		24.4.2006
	2006.94:48	Trikot "CAJ. 100.1905-2005"	Amerika/Südamerika/Argentinien		24.4.2006
	2006.102:1	Gemälde "Adoracion del Maiz"	Amerika/Zentralamerika/Guatemala/Sololá/San Pedro la Laguna		28.6.2006
	2006.102:2	Tischläufer mit Motiv "Hochzeitskrone"	Amerika/Zentralamerika/Guatemala/Sacatepéquez/San Antonio Aguas Calientes		28.6.2006
	2006.102:3	Heft "Estudios Sociales", 1°, No 2	Amerika/Zentralamerika/Guatemala/Sacatepéquez/Antigua Guatemala		28.6.2006
	2006.102:4	Heft "Estudios Sociales", 1°, No 3	Amerika/Zentralamerika/Guatemala/Sacatepéquez/Antigua Guatemala		28.6.2006

Please note that many designations in this list have been identified as faulty, outdated or as racist abuse since the inventories' original conception.

Bild	Inventarnummer	Objektbezeichnung	Herkunft	Ethnie	Eingangsdatum
	2006.102:5	Heft "Estudios Sociales", 1°, No 4	Amerika/Zentralamerika/Guatemala/Sacatepéquez/Antigua Guatemala		28.6.2006
	2006.102:6	Heft "Estudios Sociales", 2°, No 1	Amerika/Zentralamerika/Guatemala/Sacatepéquez/Antigua Guatemala		28.6.2006
	2006.102:7	Heft "Estudios Sociales", 2°, No 2	Amerika/Zentralamerika/Guatemala/Sacatepéquez/Antigua Guatemala		28.6.2006
	2006.102:8	Heft "Estudios Sociales", 2°, No 3	Amerika/Zentralamerika/Guatemala/Sacatepéquez/Antigua Guatemala		28.6.2006
	2006.102:9	Heft "Estudios Sociales", 3°, No 1	Amerika/Zentralamerika/Guatemala/Sacatepéquez/Antigua Guatemala		28.6.2006
	2006.102:10	Heft "Estudios Sociales", 3°, No 2	Amerika/Zentralamerika/Guatemala/Sacatepéquez/Antigua Guatemala		28.6.2006
	2006.102:11	Heft "Estudios Sociales", 3°, No 3	Amerika/Zentralamerika/Guatemala/Sacatepéquez/Antigua Guatemala		28.6.2006
	2006.102:12	Heft "Estudios Sociales", 4°, No 1	Amerika/Zentralamerika/Guatemala/Sacatepéquez/Antigua Guatemala		28.6.2006
	2006.102:13	Heft "Estudios Sociales", 4°, No 2	Amerika/Zentralamerika/Guatemala/Sacatepéquez/Antigua Guatemala		28.6.2006
	2006.102:14	Heft "Estudios Sociales", 4°, No 3	Amerika/Zentralamerika/Guatemala/Sacatepéquez/Antigua Guatemala		28.6.2006
	2006.102:15	Heft "Estudios Sociales", 5°, No 1	Amerika/Zentralamerika/Guatemala/Sacatepéquez/Antigua Guatemala		28.6.2006
	2006.102:16	Heft "Estudios Sociales", 5°, No 2	Amerika/Zentralamerika/Guatemala/Sacatepéquez/Antigua Guatemala		28.6.2006
	2006.102:17	Heft "Estudios Sociales", 5°, No 3	Amerika/Zentralamerika/Guatemala/Sacatepéquez/Antigua Guatemala		28.6.2006
	2006.102:18	Heft "Estudios Sociales", 6°, No 1	Amerika/Zentralamerika/Guatemala/Sacatepéquez/Antigua Guatemala		28.6.2006
	2006.102:19	Heft "Estudios Sociales", 6°, No 2	Amerika/Zentralamerika/Guatemala/Sacatepéquez/Antigua Guatemala		28.6.2006
	2006.102:20	Heft "Estudios Sociales", 6°, No 3	Amerika/Zentralamerika/Guatemala/Sacatepéquez/Antigua Guatemala		28.6.2006
	2006.102:21	Malbuch "Salvemos las guacamayas"	Amerika/Zentralamerika/Guatemala/Sacatepéquez/Antigua Guatemala		28.6.2006
	2006.102:22	Malbuch "Conozcamos Nuestras Tradiciones en La Antigua"	Amerika/Zentralamerika/Guatemala/Sacatepéquez/Antigua Guatemala		28.6.2006
	2006.102:23	Malbuch "Conozcamos La Antigua"	Amerika/Zentralamerika/Guatemala/Sacatepéquez/Antigua Guatemala		28.6.2006
	2006.102:24	Malbuch "Guatemala en Colores"	Amerika/Zentralamerika/Guatemala/Sacatepéquez/Antigua Guatemala		28.6.2006
	2006.115:1	Maske der "Malinche"	Amerika/Zentralamerika/Guatemala/Quiché/Sant		13.11.2206

Please note that many designations in this list have been identified as racist, outdated or a racist abuse since the inventories' original conception.

Bild	Inventarnummer	Objektbezeichnung	Herkunft	Ethnie	Eingangsdatum
			o Tomás Chichicastenango		
	2006.115:2	Hut der "Malinche"	Amerika/Zentralamerika/Guatemala/Quiché/Santo Tomás Chichicastenango		13.11.2006
	2006.115:3	Haare der "Malinche"	Amerika/Zentralamerika/Guatemala/Quiché/Santo Tomás Chichicastenango		13.11.2006
	2006.115:4	Vorhemd der "Malinche"	Amerika/Zentralamerika/Guatemala/Quiché/Santo Tomás Chichicastenango		13.11.2006
	2006.115:5	Umhang der "Malinche"	Amerika/Zentralamerika/Guatemala/Quiché/Santo Tomás Chichicastenango		13.11.2006
	2006.115:6	Rock der "Malinche"	Amerika/Zentralamerika/Guatemala/Quiché/Santo Tomás Chichicastenango		13.11.2006
	2006.115:7	Maske "El Príncipe"	Amerika/Zentralamerika/Guatemala/Quiché/Santo Tomás Chichicastenango		13.11.2006
	2006.115:8	Haare des "El Príncipe"	Amerika/Zentralamerika/Guatemala/Quiché/Santo Tomás Chichicastenango		13.11.2006
	2006.115:9	Hemd des "El Príncipe"	Amerika/Zentralamerika/Guatemala/Quiché/Santo Tomás Chichicastenango		13.11.2006
	2006.115:10	Umhang des "El Príncipe"	Amerika/Zentralamerika/Guatemala/Quiché/Santo Tomás Chichicastenango		13.11.2006
	2006.115:11	Hose des "El Príncipe"	Amerika/Zentralamerika/Guatemala/Quiché/Santo Tomás Chichicastenango		13.11.2006
	2006.115:12	Federn des "El Príncipe"	Amerika/Zentralamerika/Guatemala/Quiché/Santo Tomás Chichicastenango		13.11.2006
	2006.115:13	Engel für Kindergeburtstag	Amerika/Zentralamerika/Guatemala/Guatemala/Guatemala-Stadt		13.11.2006
	2006.115:14	Gemälde "Maximón"	Amerika/Zentralamerika/Guatemala/Sololá/Santiago Atitlán		13.11.2006
	2006.115:15	Gemälde "Baile de Venado"	Amerika/Zentralamerika/Guatemala/Sololá/Santiago Atitlán		13.11.2006
	2006.115:16	Gemälde zum Thema "Kaffeeernte"	Amerika/Zentralamerika/Guatemala/Sololá/Santiago Atitlán		13.11.2006
	2006.115:17	Gemälde "El Parto"	Amerika/Zentralamerika/Guatemala/Sololá/Santiago Atitlán		13.11.2006
	2006.115:18	Gemälde "Corte de Manzanas"	Amerika/Zentralamerika/Guatemala/Sololá/Santiago Atitlán		13.11.2006
	2006.115:19	Gemälde zum Thema "Frauen in der Schwitzhütte"	Amerika/Zentralamerika/Guatemala/Chimaltenango/Comalapa		13.11.2006
	2006.115:20	Gemälde "La Historia de mi pueblo"	Amerika/Zentralamerika/Guatemala/Chimaltenango/Comalapa		13.11.2006
	2006.115:21	Gemälde zum Thema "Kinderbestrafung 1950"	Amerika/Zentralamerika/Guatemala/Chimaltenango/Comalapa		13.11.2006

Please note that many designations in this list have been identified as guilty, outdated or racist abuse since the inventories' original conception.

Bild	Inventarnummer	Objektbezeichnung	Herkunft	Ethnie	Eingangsdatum
	2006.115:22	Babyamulett	Amerika/Zentralamerika/Guatemala/Quiché/Santo Tomás Chichicastenango		13.11.2006
	2006.115:23	Babyamulett	Amerika/Zentralamerika/Guatemala/Quiché/Santo Tomás Chichicastenango		13.11.2006
	2006.115:24	Plakat "Trajes Tradicionales del Indígena de Guatemala"	Amerika/Zentralamerika/Guatemala/Guatemala/Guatemala-Stadt		13.11.2006
	2006.115:25	Kalender "Calendario Sagrado Maya"	Amerika/Zentralamerika/Guatemala/Totonicapán/San Andrés Xecul		13.11.2006
	2006.115:26	Kalender "Quiché 2005"	Amerika/Zentralamerika/Guatemala/Quiché/Santo Tomás Chichicastenango		13.11.2006
	2006.115:27	Wahrsagekarten "Cartulina Porcelanizada"	Amerika/Zentralamerika/Guatemala/Sololá/Santiago Atitlán		13.11.2006
	2006.115:28	Weberei eines Mädchens mit Quetzal-Motiven	Amerika/Zentralamerika/Guatemala/Sololá/Santiago Atitlán		13.11.2006
	2006.115:29	Halskette aus Jade-Stein (grün)	Amerika/Zentralamerika/Guatemala/-/San Pedro las Huertas		13.11.2006
	2006.115:30	Halskette mit Jade-Stein (schwarz)	Amerika/Zentralamerika/Guatemala/-/San Pedro las Huertas		13.11.2006
	2006.115:31	Halskette aus Jade-Steinen (lila)	Amerika/Zentralamerika/Guatemala/-/San Pedro las Huertas		13.11.2006
	2006.115:32	Stoffbeutel	Amerika/Zentralamerika/Guatemala/-/San Pedro las Huertas		13.11.2006
	2006.115:33	Holzquirl	Amerika/Zentralamerika/Guatemala/Sololá/Santiago Atitlán		13.11.2006
	2006.115:34	Flüssigkeit "Siete Machos"	Amerika/Zentralamerika/Guatemala/Chimaltenango/San Andrés Itzapa		13.11.2006
	2006.115:35	Kassette "Aj Tzútjlá"	Amerika/Zentralamerika/Guatemala/Sololá/Santiago Atitlán		13.11.2006
	2006.115:36	Mahlstein für Kinder	Amerika/Zentralamerika/Guatemala/Sacatepéquez/San Antonio Aguas Calientes		13.11.2006
	2006.115:37	Stößel für Mahlstein (für Kinder)	Amerika/Zentralamerika/Guatemala/Sacatepéquez/San Antonio Aguas Calientes		13.11.2006
	2006.115:38	Kinderwebgerät (grün)	Amerika/Zentralamerika/Guatemala/Sacatepéquez/San Antonio Aguas Calientes		13.11.2006
	2006.115:39	Kinderwebgerät (braun)	Amerika/Zentralamerika/Guatemala/Sacatepéquez/San Antonio Aguas Calientes		13.11.2006
	2006.115:40	Kinderwebgerät (gelb)	Amerika/Zentralamerika/Guatemala/Sacatepéquez/San Antonio Aguas Calientes		13.11.2006
	2006.115:41	Kinderwebgerät (rot)	Amerika/Zentralamerika/Guatemala/Sacatepéquez/San Antonio Aguas Calientes		13.11.2006
	2006.115:42	Kinderwebgerät (bordeaux)	Amerika/Zentralamerika/Guatemala/Sacatepéqu		13.11.2006

Please note that many designations in this list have been identified as faulty, outdated or a racist abuse since the inventories' original conception.

Bild	Inventarnummer	Objektbezeichnung	Herkunft	Ethnie	Eingangsdatum
			ez/San Antonio Aguas Calientes		
	2006.115:43	Kinderkrug (Ton)	Amerika/Zentralamerika/Guatemala/Sacatepéquez/San Antonio Aguas Calientes		13.11.2006
	2006.115:44	Kinderkrug (Ton)	Amerika/Zentralamerika/Guatemala/Sacatepéquez/San Antonio Aguas Calientes		13.11.2006
	2006.115:45	Kinderkrug (Ton)	Amerika/Zentralamerika/Guatemala/Sacatepéquez/San Antonio Aguas Calientes		13.11.2006
	2006.115:46	Kinderkrug (Ton)	Amerika/Zentralamerika/Guatemala/Sacatepéquez/San Antonio Aguas Calientes		13.11.2006
	2006.115:47	Kinderkrug (Ton)	Amerika/Zentralamerika/Guatemala/Sacatepéquez/San Antonio Aguas Calientes		13.11.2006
	2006.115:48	Kinderkrug (Ton)	Amerika/Zentralamerika/Guatemala/Sacatepéquez/San Antonio Aguas Calientes		13.11.2006
	2006.115:49	Kinderkrug (Ton)	Amerika/Zentralamerika/Guatemala/Sacatepéquez/San Antonio Aguas Calientes		13.11.2006
	2006.115:50	Kinderkrug (Ton)	Amerika/Zentralamerika/Guatemala/Sacatepéquez/San Antonio Aguas Calientes		13.11.2006
	2006.115:51	Kinderkrug (Ton)	Amerika/Zentralamerika/Guatemala/Sacatepéquez/San Antonio Aguas Calientes		13.11.2006
	2006.115:52	Kindertopf (Ton)	Amerika/Zentralamerika/Guatemala/Sacatepéquez/San Antonio Aguas Calientes		13.11.2006
	2006.115:53	Kinderschale (Ton)	Amerika/Zentralamerika/Guatemala/Sacatepéquez/San Antonio Aguas Calientes		13.11.2006
	2006.115:54	Kindergefäß (Ton)	Amerika/Zentralamerika/Guatemala/Sacatepéquez/San Antonio Aguas Calientes		13.11.2006
	2006.115:55	Kindergefäß (Ton)	Amerika/Zentralamerika/Guatemala/Sacatepéquez/San Antonio Aguas Calientes		13.11.2006
	2006.115:56	Kinderschälchen (Ton)	Amerika/Zentralamerika/Guatemala/Sacatepéquez/San Antonio Aguas Calientes		13.11.2006
	2006.115:57	Kindertöpfchen (Ton)	Amerika/Zentralamerika/Guatemala/Sacatepéquez/San Antonio Aguas Calientes		13.11.2006
	2006.115:58	Kindergefäß (Ton)	Amerika/Zentralamerika/Guatemala/Sacatepéquez/San Antonio Aguas Calientes		13.11.2006
	2006.115:59	Kindertellerchen (Ton)	Amerika/Zentralamerika/Guatemala/Sacatepéquez/San Antonio Aguas Calientes		13.11.2006
	2006.115:60	Kindertellerchen (Ton)	Amerika/Zentralamerika/Guatemala/Sacatepéquez/San Antonio Aguas Calientes		13.11.2006
	2006.115:61	Sichelmit Zacken	Amerika/Zentralamerika/Guatemala/Sacatepéquez/Antigua Guatemala		13.11.2006
	2006.115:62	Sichel	Amerika/Zentralamerika/Guatemala/Sacatepéquez/Antigua Guatemala		13.11.2006

Please note that many designations in this list have been identified as racist, outdated or ableist abuse since the inventories' original conception.

Bild	Inventarnummer	Objektbezeichnung	Herkunft	Ethnie	Eingangsdatum
	2006.115:63	Sichel	Amerika/Zentralamerika/Guatemala/Sacatepéquez/Antigua Guatemala		13.11.2006
	2006.115:64	Holzspielzeug in Form eines Tieres	Amerika/Zentralamerika/Guatemala/Sacatepéquez/San Antonio Aguas Calientes		13.11.2006
	2006.115:65	Holzquirl (Küchengerät)	Amerika/Zentralamerika/Guatemala/Sacatepéquez/San Antonio Aguas Calientes		13.11.2006
	2006.115:66	Kopfband	Amerika/Zentralamerika/Guatemala/Sololá/Santiago Atitlán		13.11.2006
	2006.115:67	Paar Schuhe	Amerika/Zentralamerika/Guatemala/Huehuetenango/San Juan Atitán		13.11.2006
	2006.115:68	Dose "rajas de chiles jalapenos"	Amerika/Zentralamerika/Guatemala		13.11.2006
	2006.115:69	Spielzeuggeld Bündel 5-Quetzal-Scheine	Amerika/Zentralamerika/Guatemala/Sololá/Santiago Atitlán		13.11.2006
	2006.115:70	Spielzeuggeld Bündel 20-Quetzal-Scheine	Amerika/Zentralamerika/Guatemala/Sololá/Santiago Atitlán		13.11.2006
	2006.115:71	Spielzeuggeld Bündel 50-Quetzal-Scheine	Amerika/Zentralamerika/Guatemala/Sololá/Santiago Atitlán		13.11.2006
	2006.115:72	Spielzeuggeld Bündel 10-Quetzal-Scheine	Amerika/Zentralamerika/Guatemala/Sololá/Santiago Atitlán		13.11.2006
	2006.115:73	Kinderspiel "Lotterie"	Amerika/Zentralamerika/Guatemala/Sololá/Santiago Atitlán		13.11.2006
	2006.115:74	Kinderspiel "Lotterie"	Amerika/Zentralamerika/Guatemala/Sololá/Santiago Atitlán		13.11.2006
	2006.115:75	Ritualflüssigkeit "San Simón Esencia"	Amerika/Zentralamerika/Guatemala/Chimaltenango/San Andrés Itzapa		13.11.2006
	2006.115:76	Ritualzubehör "Azúcar Roja de la Chuparosa"	Amerika/Zentralamerika/Guatemala/Chimaltenango/San Andrés Itzapa		13.11.2006
	2006.115:77	Ritualflüssigkeit "Siete Machos"	Amerika/Zentralamerika/Guatemala/Chimaltenango/San Andrés Itzapa		13.11.2006
	2006.115:78	Faltblatt "Hermano: San Simón"	Amerika/Zentralamerika/Guatemala/Chimaltenango/San Andrés Itzapa		13.11.2006
	2006.115:79	Ritualzubehör "Sal Negra"	Amerika/Zentralamerika/Guatemala/Chimaltenango/San Andrés Itzapa		13.11.2006
	2006.115:80	Amulett	Amerika/Zentralamerika/Guatemala/Chimaltenango/San Andrés Itzapa		13.11.2006
	2006.115:81	Glücksstein Amulett	Amerika/Zentralamerika/Guatemala/Chimaltenango/San Andrés Itzapa		13.11.2006
	2006.115:82	Ritualzubehör "Azucar" weißer Zucker	Amerika/Zentralamerika/Guatemala/Quetzaltenango/Zunil		13.11.2006
	2006.115:83	Ritualzubehör orangefarbener Zucker	Amerika/Zentralamerika/Guatemala/Quetzaltenango/Zunil		13.11.2006

Please note that many designations in this list have been identified as faulty, outdated or as racist abuse since the inventories' original conception.

Bild	Inventarnummer	Objektbezeichnung	Herkunft	Ethnie	Eingangsdatum
	2006.115:84	Ritualzubehör gelbfarbiger Zucker	Amerika/Zentralamerika/Guatemala/Quetzaltenango/Zunil		13.11.2006
	2006.115:85	Ritualzubehör hellblauer Zucker	Amerika/Zentralamerika/Guatemala/Quetzaltenango/Zunil		13.11.2006
	2006.115:86	Ritualzubehör violetter Zucker	Amerika/Zentralamerika/Guatemala/Quetzaltenango/Zunil		13.11.2006
	2006.115:87	Ritualzubehör rosafarbener Zucker	Amerika/Zentralamerika/Guatemala/Quetzaltenango/Zunil		13.11.2006
	2006.115:88	Kinderspiel "Lotterie"	Amerika/Zentralamerika/Guatemala/Sololá/Santiago Atitlán		13.11.2006
	2006.115:89	Spielzeuggeld Bündel 100-Quetzal-Scheine	Amerika/Zentralamerika/Guatemala/Sololá/Santiago Atitlán		13.11.2006
	2006.115:90	ein Paar Ohrringe	Amerika/Zentralamerika/Guatemala/Quiché/Santo Tomás Chichicastenango		13.11.2006
	2006.115:91	ein Paar Ohrringe	Amerika/Zentralamerika/Guatemala/Quiché/Santo Tomás Chichicastenango		13.11.2006
	2006.115:92	ein Paar Ohrringe	Amerika/Zentralamerika/Guatemala/Quiché/Santo Tomás Chichicastenango		13.11.2006
	2006.115:93	ein Paar Ohrringe	Amerika/Zentralamerika/Guatemala/Quiché/Santo Tomás Chichicastenango		13.11.2006
	2006.115:94	ein Paar Ohrringe	Amerika/Zentralamerika/Guatemala/Quiché/Santo Tomás Chichicastenango		13.11.2006
	2006.115:95	ein Waschbeutel	Amerika/Zentralamerika/Guatemala/Quiché/Santo Tomás Chichicastenango		13.11.2006
	2006.115:96	Heiligenfigur aus Holz "Santiago"	Amerika/Zentralamerika/Guatemala/Sololá/Santiago Atitlán		13.11.2006
	2006.115:97	Kleines Gemälde mit Holzrahmen "arte naif"	Amerika/Zentralamerika/Guatemala/Chimaltenango/Comalapa		13.11.2006
	2006.115:98	Box mit 5 CD's "Marimba Chapinlandia"	Amerika/Zentralamerika/Guatemala		13.11.2006
	2006.115:99	Videokassette "Música Maya"	Amerika/Zentralamerika/Guatemala		13.11.2006
	2006.115:100	CD (DVD) "Música Maya. Música, Danza, Ritual. Guatemala"	Amerika/Zentralamerika/Guatemala		13.11.2006
	2006.115:101	CD "Kaqchikel Autoaprendiendo"	Amerika/Zentralamerika/Guatemala		13.11.2006
	2006.115:102	CD "Marimba Nacional de Concierto"	Amerika/Zentralamerika/Guatemala		13.11.2006
	2006.115:103	CD "Musica Maya Tradicional"	Amerika/Zentralamerika/Guatemala		13.11.2006
	2006.115:104	Kassette "Sounds of the Jungle, Tikal"	Amerika/Zentralamerika/Guatemala		13.11.2006
	2006.115:105	Wanddekoration "Tejido Colombiano"	Amerika/Zentralamerika/Guatemala/Sacatepéquez/San Antonio Aguas Calientes		13.11.2006
	2006.115:106	Wanddekoration "Tejido Colombiano"	Amerika/Zentralamerika/Guatemala/Sacatepéqu		13.11.2006

Please note that many designations in this list have been identified as racist abuse since the inventories' original conception.

Bild	Inventarnummer	Objektbezeichnung	Herkunft	Ethnie	Eingangsdatum
			ez/San Antonio Aguas Calientes		
	2006.115:107	Spielzeug: Weberin mir Rückenbandwebgerät	Amerika/Zentralamerika/Guatemala/Sacatepéquez/Jocotenango		13.11.2006
	2006.115:108	Spielzeughut	Amerika/Zentralamerika/Guatemala		13.11.2006
	2006.115:109	Schlüsselanhänger mit Quetzal-Motiv	Amerika/Zentralamerika/Guatemala/Sololá/Santiago Atitlán		13.11.2006
	2006.115:110	Holzquirl zum Umrühren eine Masse	Amerika/Zentralamerika/Guatemala/Sololá/Santiago Atitlán		28.06.2006
	2006.115:111	Kleiner Holzlöffel	Amerika/Zentralamerika/Guatemala/Sololá/Santiago Atitlán		13.11.2006
	2006.115:112	Kleiner Holzlöffel	Amerika/Zentralamerika/Guatemala/Sololá/Santiago Atitlán		13.11.2006
	2006.115:113	Großer Holzlöffel zum Umrühren	Amerika/Zentralamerika/Guatemala/Sacatepéquez/San Antonio Aguas Calientes		13.11.2006
	2006.115:114	Großer Holzspatel	Amerika/Zentralamerika/Guatemala/Sacatepéquez/San Antonio Aguas Calientes		13.11.2006
	2006.115:115	Großer Holzspatel	Amerika/Zentralamerika/Guatemala/Sacatepéquez/San Antonio Aguas Calientes		13.11.2006
	2006.115:116	Kleiner Holzspatel	Amerika/Zentralamerika/Guatemala/Sacatepéquez/San Antonio Aguas Calientes		13.11.2006
	2006.115:117	Kleiner Holzspatel	Amerika/Zentralamerika/Guatemala/Sacatepéquez/San Antonio Aguas Calientes		13.11.2006
	2006.115:118	Kugelschreiber mit bestickter Aufschrift "Zeida"	Amerika/Zentralamerika/Guatemala/Sololá/Santiago Atitlán		13.11.2006
	2006.115:119	Kugelschreiber mit bestickter Aufschrift "Lizandra"	Amerika/Zentralamerika/Guatemala/Sololá/Santiago Atitlán		13.11.2006
	2006.115:120	Kinderbluse (Mädchen)	Amerika/Zentralamerika/Guatemala/Quetzaltenango/Zunil		13.11.2006
	2006.115:121	Mädchen-Kinderrock	Amerika/Zentralamerika/Guatemala/Quetzaltenango/Zunil		13.11.2006
	2006.115:122	Gürtel zu Kindertracht	Amerika/Zentralamerika/Guatemala/Quetzaltenango/Zunil		13.11.2006
	2006.115:123	Kopfband mit Bommeln zu Mädchentracht	Amerika/Zentralamerika/Guatemala/Quetzaltenango/Zunil		13.11.2006
	2006.115:124	Kette zu Mädchentracht	Amerika/Zentralamerika/Guatemala/Quetzaltenango/Zunil		13.11.2006
	2006.115:125	Holzfigur zum Spielen	Amerika/Zentralamerika/Guatemala/Sacatepéquez/San Antonio Aguas Calientes		13.11.2006
	2006.115:126	Holzgerät aus der Landwirtschaft	Amerika/Zentralamerika/Guatemala/Sacatepéquez/San Antonio Aguas Calientes		13.11.2006

Please note that many designations in this list have been identified as faulty, outdated or as racist abuse since the inventories' original conception.

Bild	Inventarnummer	Objektbezeichnung	Herkunft	Ethnie	Eingangsdatum
	2006.115:127	Spielzeug: Weberin	Amerika/Zentralamerika/Guatemala/Sacatepéquez/Jocotenango		13.11.2006
	2006.115:128	Bluse aus Patzún	Amerika/Zentralamerika/Guatemala/Chimaltenango/Patzún		13.11.2006
	2006.115:129	Rock	Amerika/Zentralamerika/Guatemala/Sacatepéquez/San Antonio Aguas Calientes		13.11.2006
	2006.115:130	Gürtel (zu Männertracht)	Amerika/Zentralamerika/Guatemala/Sacatepéquez/San Antonio Aguas Calientes		13.11.2006
	2006.115:131	Traditionelle Männerhose	Amerika/Zentralamerika/Guatemala/Sololá/Santiago Atitlán		13.11.2006
	2006.115:132	Kopfbedeckung des Tanzkostüms "El Príncipe"	Amerika/Zentralamerika/Guatemala/Quiché/Santo Tomás Chichicastenango		13.11.2006
	2006.115:133	Salz "Sal Negra"	Amerika/Zentralamerika/Guatemala/Chimaltenango/San Andrés Itzapa		13.11.2006
	2007.43:1	Kleine Nationalflagge von Brasilien (grün, gelb, blau) für Fußballfans	Europa/Deutschland/Hamburg;Amerika/Südamerika/Brasilien		28.06.2007
	2007.43:2	Kleine Nationalflagge von Brasilien (grün, gelb, blau) mit Stab und Halterung für ein Autofenster	Europa/Deutschland/Hamburg;Amerika/Südamerika/Brasilien		28.06.2007
	2007.43:3	Nationalflagge von Argentinien (blau, weiß mit Sonne) für Fußballfans	Europa/Deutschland/Hamburg;Amerika/Südamerika/Argentinien		28.06.2007
	2007.43:4	Nationalflagge von Trinidad und Tobago (rot, weiß, schwarz) für Fußballfans	Europa/Deutschland/Hamburg;Amerika/Karibische Inseln/Trinidad und Tobago		28.06.2007
	2007.43:5	Nationalflagge der USA (rot, weiß, blau) für Fußballfans	Amerika/Nordamerika/USA;Europa/Deutschland/Hamburg		28.06.2007
	2007.44:1	Grüne Sonnenbrille mit brasilianischer Nationalflagge auf beiden Gläsern	Europa/Deutschland/Hamburg;Amerika/Südamerika/Brasilien		28.06.2007
	2007.44:2	1 Packung mit 10 gelben Papiertaschentüchern der Marke "sniff" mit brasilianischer Nationalflagge und der Aufschrift "Brasil"	Amerika/Südamerika/Brasilien;Europa/Deutschland/Hamburg		28.06.2007
	2007.45:1	Poster zum Qualifikationsspiel zur FIFA Fußball WM 2006 USA vs. Trinidad und Tobago	Amerika/Nordamerika/USA		28.06.2007
	2007.46:1	Kleine Nationalflagge von Ecuador (gelb, blau, rot mit Kondor und Wappen) mit Holzstab und goldener Kugel als Abschluss	Amerika/Südamerika/Ecuador		29.06.2007
	2007.47:1	Buch: "Football: Leyes que lo rigen y modo de jugarlo" von Carlos Sturzenegger, Montevideo 1911	Amerika/Südamerika/Uruguay/-/Montevideo		29.06.2007
	2007.52:1	grünes Nationaltrikot mit roten Nähten	Amerika/Nordamerika/Mexiko		02.07.2007

Please note that many designations in this list have been identified as racist, outdated or abusive since the inventories' original conception.

Bild	Inventarnummer	Objektbezeichnung	Herkunft	Ethnie	Eingangsdatum
		und weißem Kragen sowie dem Wappen von Mexiko in Kindergröße			
	2007.53:1	Bank aus Holz und Metall mit 6 Sitzplätzen	Amerika/Südamerika/Uruguay/-/Montevideo		03.07.2007
	2007.53:2	11 Bilder hinter Glas im Holzrahmen mit der Überschrift "Salud coloso del mundo" mit 9 Bildern vom Bau des Estadio Centenario, 1 Bild vom Plakat der Fußball-WM 1930 und 1 Bild von uruguayischen Nationalspielern	Amerika/Südamerika/Uruguay/-/Montevideo		03.07.2007
	2007.53:3	Fotos einer Tänzerin und einer Trommelgruppe beim Karneval in Überblendtechnik	Amerika/Südamerika/Uruguay		03.07.2007
	2007.64:1	Steinspitze	Amerika/Nordamerika/USA		07.06.2007
	2007.64:2	Steinspitze	Amerika/Nordamerika/USA		07.06.2007
	2007.64:3	Steinspitze	Amerika/Nordamerika/USA/Indiana		07.06.2007
	2007.64:4	Steinspitze	Amerika/Nordamerika/USA/Missouri		07.06.2007
	2007.64:5	Steinspitze	Amerika/Nordamerika/USA		07.06.2007
	2007.64:6	Pfeilspitze aus Stein	Amerika/Nordamerika/USA		07.06.2007
	2007.64:7	Pfeilspitze aus Stein	Amerika/Nordamerika/USA		07.06.2007
	2007.64:8	Pfeilspitze aus Stein	Amerika/Nordamerika/USA		07.06.2007
	2007.64:9	Pfeilspitze aus Stein	Amerika/Nordamerika/USA		07.06.2007
	2007.64:10	Steinspitze	Amerika/Nordamerika/USA		07.06.2007
	2007.64:11	Steinspitze	Amerika/Nordamerika/USA/Indiana		07.06.2007
	2007.64:12	Pfeilspitze aus Stein	Amerika/Nordamerika/USA		07.06.2007
	2007.64:13	Pfeilspitze aus Stein	Amerika/Nordamerika/USA/Indiana		07.06.2007
	2007.64:14	Pfeilspitze aus Stein	Amerika/Nordamerika/USA		07.06.2007
	2007.64:15	Pfeilspitze aus Stein	Amerika/Nordamerika/USA		07.06.2007
	2007.64:16	Pfeilspitze aus Stein	Amerika/Nordamerika/USA		07.06.2007
	2007.64:17	Pfeilspitze aus Stein	Amerika/Nordamerika/USA		07.06.2007
	2007.64:18	Pfeilspitze aus Stein	Amerika/Nordamerika/USA		07.06.2007
	2007.64:19	Pfeilspitze aus Stein	Amerika/Nordamerika/USA		07.06.2007
	2007.64:20	Pfeilspitze aus Stein	Amerika/Nordamerika/USA		07.06.2007
	2007.64:21	Pfeilspitze aus Stein	Amerika/Nordamerika/USA		07.06.2007
	2007.64:22	Pfeilspitze aus Stein	Amerika/Nordamerika/USA		07.06.2007

Please note that many designations in this list have been identified as faulty, outdated or as racist abuse since the inventories´ original conception.

Bild	Inventarnummer	Objektbezeichnung	Herkunft	Ethnie	Eingangsdatum
	2007.64:23	Pfeilspitze aus Stein	Amerika/Nordamerika/USA		07.06.2007
	2007.64:24	Pfeilspitze aus Stein	Amerika/Nordamerika/USA		07.06.2007
	2007.64:25	Pfeilspitze aus Stein	Amerika/Nordamerika/USA		07.06.2007
	2007.64:26	Pfeilspitze aus Stein	Amerika/Nordamerika/USA		07.06.2007
	2007.64:27	Pfeilspitze aus Stein	Amerika/Nordamerika/USA		07.06.2007
	2007.64:28 dop 1	Pfeilspitze aus Stein	Amerika/Nordamerika/USA		07.06.2007
	2007.64:29	Pfeilspitze aus Stein	Amerika/Nordamerika/USA/Tennessee		07.06.2007
	2007.64:30	Pfeilspitze aus Stein	Amerika/Nordamerika/USA		07.06.2007
	2007.64:31	Pfeilspitze aus Stein	Amerika/Nordamerika/USA		07.06.2007
	2007.64:32	Pfeilspitze aus Stein	Amerika/Nordamerika/USA		07.06.2007
	2007.64:33	Pfeilspitze aus Stein	Amerika/Nordamerika/USA/Missouri		07.06.2007
	2007.64:34	Pfeilspitze aus Stein	Amerika/Nordamerika/USA		07.06.2007
	2007.64:35	Pfeilspitze aus Stein	Amerika/Nordamerika/USA		07.06.2007
	2007.64:36	Pfeilspitze aus Stein	Amerika/Nordamerika/USA		07.06.2007
	2007.64:37	Pfeilspitze aus Stein	Amerika/Nordamerika/USA		07.06.2007
	2007.64:38	Pfeilspitze aus Stein	Amerika/Nordamerika/USA/Tennessee;Amerika/Nordamerika/USA/Alabama		07.06.2007
	2007.64:39	Pfeilspitze aus Stein	Amerika/Nordamerika/USA		07.06.2007
	2007.64:40	Pfeilspitze aus Stein	Amerika/Nordamerika/USA/Illinois		07.06.2007
	2007.64:41	Pfeilspitze aus Stein	Amerika/Nordamerika/USA/Missouri		07.06.2007
	2007.64:42	Steinspitze	Amerika/Nordamerika/USA		07.06.2007
	2007.64:43	Steinspitze	Amerika/Nordamerika/USA		07.06.2007
	2007.64:44	Pfeilspitze aus Stein	Amerika/Nordamerika/USA/Tennessee		07.06.2007
	2007.64:45	Pfeilspitze aus Stein	Amerika/Nordamerika/USA/Tennessee		07.06.2007
	2007.64:46	Pfeilspitze aus Stein	Amerika/Nordamerika/USA		07.06.2007
	2007.64:47	Pfeilspitze aus Stein	Amerika/Nordamerika/USA		07.06.2007
	2007.64:48	Pfeilspitze aus Stein	Amerika/Nordamerika/USA		07.06.2007
	2007.64:49	Steinspitze	Amerika/Nordamerika/USA		07.06.2007
	2007.64:50	Steinspitze	Amerika/Nordamerika/USA		07.06.2007
	2007.64:51	Steinspitze	Amerika/Nordamerika/USA/Illinois		07.06.2007
	2007.64:52	Pfeilspitze aus Stein	Amerika/Nordamerika/USA		07.06.2007

Please note that many designations in this list have been identified as faulty, outdated or a racist abuse since the inventories´ original conception.

Bild	Inventarnummer	Objektbezeichnung	Herkunft	Ethnie	Eingangsdatum
	2007.64:53	Pfeilspitze aus Stein	Amerika/Nordamerika/USA		07.06.2007
	2007.64:54	Pfeilspitze aus Stein	Amerika/Nordamerika/USA		07.06.2007
	2007.64:55	Pfeilspitze aus Stein	Amerika/Nordamerika/USA		07.06.2007
	2007.64:56	Pfeilspitze aus Stein	Amerika/Nordamerika/USA		07.06.2007
	2007.64:57	Steinspitze	Amerika/Nordamerika/USA		07.06.2007
	2007.64:58	Getrocknete Beeren	Amerika/Nordamerika/USA		07.06.2007
	2007.64:59	Getrocknete Beere	Amerika/Nordamerika/USA		07.06.2007
	2007.64:60	Getrocknete Beere	Amerika/Nordamerika/USA		07.06.2007
	2007.64:61	Plastikstäbchen in 2 Schälchen	Amerika/Nordamerika/USA		07.06.2007
	2007.64:62	Vogelfeder	Amerika/Nordamerika/USA		07.06.2007
	2007.64:63	Büffelhaar	Amerika/Nordamerika/USA		07.06.2007
	2007.64:64	Büffelzahn	Amerika/Nordamerika/USA		07.06.2007
	2007.64:65	Büffelzahn	Amerika/Nordamerika/USA		07.06.2007
	2007.64:66	Spielscheibe	Amerika/Nordamerika/USA		07.06.2007
	2007.64:67	Spielscheibe	Amerika/Nordamerika/USA		07.06.2007
	2007.64:68	Farbtiegel	Amerika/Nordamerika/USA		07.06.2007
	2007.64:69	Farbtiegel	Amerika/Nordamerika/USA		07.06.2007
	2007.64:70	Farbtiegel	Amerika/Nordamerika/USA		07.06.2007
	2007.64:71	Scherbe aus Ton	Amerika/Nordamerika/USA		07.06.2007
	2007.64:72	Scherbe aus Ton	Amerika/Nordamerika/USA		07.06.2007
	2007.64:73	Scherbe aus Ton	Amerika/Nordamerika/USA		07.06.2007
	2007.64:74	Scherbe aus Ton	Amerika/Nordamerika/USA		07.06.2007
	2007.64:75	Steinsplitter	Amerika/Nordamerika/USA		07.06.2007
	2007.64:76	Steinsplitter	Amerika/Nordamerika/USA		07.06.2007
	2007.64:77	Steinsplitter	Amerika/Nordamerika/USA		07.06.2007
	2007.64:78	Steinsplitter	Amerika/Nordamerika/USA		07.06.2007
	2007.64:79	Steinsplitter	Amerika/Nordamerika/USA		07.06.2007
	2007.64:80	Steinsplitter	Amerika/Nordamerika/USA		07.06.2007
	2007.64:81	Steinsplitter	Amerika/Nordamerika/USA		07.06.2007
	2007.64:82	Steinsplitter	Amerika/Nordamerika/USA		07.06.2007
	2007.64:83	Steinsplitter	Amerika/Nordamerika/USA		07.06.2007

Please note that many designations in this list have been identified as racist abuse since the inventories' original conception, outdated or as racist abuse since the inventories' original conception.

Bild	Inventarnummer	Objektbezeichnung	Herkunft	Ethnie	Eingangsdatum
	2007.64:84	Steinsplitter	Amerika/Nordamerika/USA		07.06.2007
	2007.64:85	Steinsplitter	Amerika/Nordamerika/USA		07.06.2007
	2007.64:86	Vogelkopf aus Ton	Amerika/Nordamerika/USA		07.06.2007
	2007.64:87	Tierkopf aus Ton	Amerika/Nordamerika/USA		07.06.2007
	2007.64:88	Vogelkopf aus Ton	Amerika/Nordamerika/USA		07.06.2007
	2007.64:89	Steinsplitter	Amerika/Nordamerika/USA		07.06.2007
	2007.64:90	Steinsplitter	Amerika/Nordamerika/USA		07.06.2007
	2007.64:91	Scherbe aus Ton	Amerika/Nordamerika/USA		07.06.2007
	2007.64:92	Steinsplitter	Amerika/Nordamerika/USA		07.06.2007
	2007.64:93	Steinsplitter	Amerika/Nordamerika/USA		07.06.2007
	2007.64:94	Steinsplitter	Amerika/Nordamerika/USA		07.06.2007
	2007.64:95	Steinsplitter	Amerika/Nordamerika/USA		07.06.2007
	2007.64:96	Steinsplitter	Amerika/Nordamerika/USA		07.06.2007
	2007.64:97	Steinsplitter	Amerika/Nordamerika/USA		07.06.2007
	2007.64:98	Steinsplitter	Amerika/Nordamerika/USA		07.06.2007
	2007.64:99	Steinsplitter	Amerika/Nordamerika/USA		07.06.2007
	2007.64:100	Steinsplitter	Amerika/Nordamerika/USA		07.06.2007
	2007.64:101	Steinsplitter	Amerika/Nordamerika/USA		07.06.2007
	2007.64:102	Steinfragment	Amerika/Nordamerika/USA		07.06.2007
	2007.64:103	Tonscherbe	Amerika/Nordamerika/USA		07.06.2007
	2007.64:104	Tonscherbe	Amerika/Nordamerika/USA		07.06.2007
	2007.64:105	Tonscherbe	Amerika/Nordamerika/USA		07.06.2007
	2007.64:106	Tonscherbe	Amerika/Nordamerika/USA		07.06.2007
	2007.64:107	Tonscherben	Amerika/Nordamerika/USA		07.06.2007
	2007.64:108	Pfeilspitze aus Metall	Amerika/Nordamerika/USA		07.06.2007
	2007.64:109	Perlenfragmente	Amerika/Nordamerika/USA		07.06.2007
	2007.64:110	Perlen, weiß	Amerika/Nordamerika/USA		07.06.2007
	2007.64:111	Perlen, rot	Amerika/Nordamerika/USA		07.06.2007
	2007.64:112	Perlen, beige	Amerika/Nordamerika/USA		07.06.2007
	2007.64:113	Scheibchenperlen, beige	Amerika/Nordamerika/USA		07.06.2007
	2007.64:114	Miniaturperlen	Amerika/Nordamerika/USA		07.06.2007

Please note that many designations in this list have been identified as racist abuse since the inventories' original conception.

Bild	Inventarnummer	Objektbezeichnung	Herkunft	Ethnie	Eingangsdatum
	2007.64:115	Schneckengehäuse	Amerika/Nordamerika/USA		07.06.2007
	2007.64:116	Perlen, blau	Amerika/Nordamerika/USA		07.06.2007
	2007.64:117	Perlen, schwarz	Amerika/Nordamerika/USA		07.06.2007
	2007.64:118	Perlen, länglich, schwarz	Amerika/Nordamerika/USA		07.06.2007
	2007.64:119	Perlen, länglich, rot	Amerika/Nordamerika/USA		07.06.2007
	2007.64:120	Perle, weiss	Amerika/Nordamerika/USA		07.06.2007
	2007.64:121	Scheibchenperle	Amerika/Nordamerika/USA		07.06.2007
	2007.64:122	Muschelfragment	Amerika/Nordamerika/USA		07.06.2007
	2007.64:123	Bohrer/Perforator	Amerika/Nordamerika/USA		07.06.2007
	2007.64:124	Bohrer/Perforator	Amerika/Nordamerika/USA		07.06.2007
	2007.64:125	Bohrer/Perforator	Amerika/Nordamerika/USA		07.06.2007
	2007.64:126	Bohrer/Perforator	Amerika/Nordamerika/USA		07.06.2007
	2007.64:127	Bohrer/Perforator	Amerika/Nordamerika/USA		07.06.2007
	2007.64:128	Bohrer/Perforator	Amerika/Nordamerika/USA		07.06.2007
	2007.64:129	Bohrer/Perforator	Amerika/Nordamerika/USA		07.06.2007
	2007.64:130	Bohrer/Perforator	Amerika/Nordamerika/USA		07.06.2007
	2007.64:131	Bohrer/Perforator	Amerika/Nordamerika/USA		07.06.2007
	2007.64:132	Bohrer/Perforator	Amerika/Nordamerika/USA		07.06.2007
	2007.64:133	Bohrer/Perforator	Amerika/Nordamerika/USA		07.06.2007
	2007.64:134	Bohrer/Perforator	Amerika/Nordamerika/USA		07.06.2007
	2007.64:135	Bohrer/Perforator	Amerika/Nordamerika/USA		07.06.2007
	2007.64:136	Bohrer/Perforator	Amerika/Nordamerika/USA		07.06.2007
	2007.64:137	Bohrer/Perforator	Amerika/Nordamerika/USA		07.06.2007
	2007.64:138	Steinwerkzeug	Amerika/Nordamerika/USA		07.06.2007
	2007.64:139	Steinwerkzeug	Amerika/Nordamerika/USA		07.06.2007
	2007.64:140	Steinwerkzeug	Amerika/Nordamerika/USA		07.06.2007
	2007.64:141	Knochennadel	Amerika/Nordamerika/USA		07.06.2007
	2007.64:142	Nadel	Amerika/Nordamerika/USA		07.06.2007
	2007.64:143	Pfeilspitze aus Stein	Amerika/Nordamerika/USA		07.06.2007
	2007.64:144	Pfeilspitze aus Stein	Amerika/Nordamerika/USA		07.06.2007
	2007.64:145	Pfeilspitze aus Stein	Amerika/Nordamerika/USA		07.06.2007

Please note that many designations in this list have been identified as racist abuse since the inventories' original conception.

Bild	Inventarnummer	Objektbezeichnung	Herkunft	Ethnie	Eingangsdatum
	2007.64:146	Pfeilspitze aus Stein	Amerika/Nordamerika/USA		07.06.2007
	2007.64:147	Pfeilspitze aus Stein	Amerika/Nordamerika/USA		07.06.2007
	2007.64:148	Steinspitze	Amerika/Nordamerika/USA		07.06.2007
	2007.64:149	Pfeilspitze aus Stein	Amerika/Nordamerika/USA		07.06.2007
	2007.64:150	Pfeilspitze aus Stein	Amerika/Nordamerika/USA		07.06.2007
	2007.64:151	Pfeilspitze aus Stein	Amerika/Nordamerika/USA		07.06.2007
	2007.64:152	Pfeilspitze aus Stein	Amerika/Nordamerika/USA		07.06.2007
	2007.64:153	Pfeilspitze aus Stein	Amerika/Nordamerika/USA		07.06.2007
	2007.64:154	Pfeilspitze aus Stein	Amerika/Nordamerika/USA		07.06.2007
	2007.64:155	Steinspitze	Amerika/Nordamerika/USA		07.06.2007
	2007.64:156	Pfeilspitze aus Stein	Amerika/Nordamerika/USA		07.06.2007
	2007.64:157	Pfeilspitze	Amerika/Nordamerika/USA		07.06.2007
	2007.64:158	Pfeilspitze aus Stein	Amerika/Nordamerika/USA		07.06.2007
	2007.64:159	Pfeilspitze aus Stein	Amerika/Nordamerika/USA		07.06.2007
	2007.64:160	Pfeilspitze aus Stein	Amerika/Nordamerika/USA		07.06.2007
	2007.64:161	Pfeilspitze aus Stein	Amerika/Nordamerika/USA		07.06.2007
	2007.64:162	Pfeilspitze aus Stein	Amerika/Nordamerika/USA		07.06.2007
	2007.64:163	Pfeilspitze aus Stein	Amerika/Nordamerika/USA		07.06.2007
	2007.64:164	Pfeilspitze aus Stein	Amerika/Nordamerika/USA		07.06.2007
	2007.64:165	Pfeilspitze aus Stein	Amerika/Nordamerika/USA		07.06.2007
	2007.64:166	Pfeilspitze aus Stein	Amerika/Nordamerika/USA		07.06.2007
	2007.64:167	Pfeilspitze aus Stein	Amerika/Nordamerika/USA		07.06.2007
	2007.64:168	Pfeilspitze aus Stein	Amerika/Nordamerika/USA		07.06.2007
	2007.64:169	Pfeilspitze aus Stein	Amerika/Nordamerika/USA		07.06.2007
	2007.64:170	Pfeilspitze aus Stein	Amerika/Nordamerika/USA		07.06.2007
	2007.64:171	Pfeilspitze aus Stein	Amerika/Nordamerika/USA		07.06.2007
	2007.64:172	Pfeilspitze aus Stein	Amerika/Nordamerika/USA		07.06.2007
	2007.64:173	Pfeilspitze aus Stein	Amerika/Nordamerika/USA		07.06.2007
	2007.64:174	Pfeilspitze	Amerika/Nordamerika/USA		07.06.2007
	2007.64:175	Pfeilspitze aus Stein	Amerika/Nordamerika/USA		07.06.2007
	2007.64:176	Pfeilspitze aus Stein	Amerika/Nordamerika/USA		07.06.2007

Please note that many designations in this list have been identified as racist abuse since the inventories' original conception.

Bild	Inventarnummer	Objektbezeichnung	Herkunft	Ethnie	Eingangsdatum
	2007.64:177	Pfeilspitze aus Stein	Amerika/Nordamerika/USA		07.06.2007
	2007.64:178	Pfeilspitze aus Stein	Amerika/Nordamerika/USA		07.06.2007
	2007.64:179	Pfeilspitze aus Stein	Amerika/Nordamerika/USA		07.06.2007
	2007.64:180	Pfeilspitze aus Stein	Amerika/Nordamerika/USA		07.06.2007
	2007.64:181	Pfeilspitze aus Stein	Amerika/Nordamerika/USA		07.06.2007
	2007.64:182	Pfeilspitze	Amerika/Nordamerika/USA		07.06.2007
	2007.64:183	Pfeilspitze aus Stein	Amerika/Nordamerika/USA		07.06.2007
	2007.64:184	Pfeilspitze aus Stein	Amerika/Nordamerika/USA		07.06.2007
	2007.64:185	Pfeilspitze aus Stein	Amerika/Nordamerika/USA		07.06.2007
	2007.64:186	Pfeilspitze aus Stein	Amerika/Nordamerika/USA		07.06.2007
	2007.64:187	Pfeilspitze aus Stein	Amerika/Nordamerika/USA		07.06.2007
	2007.64:188	Pfeilspitze aus Stein	Amerika/Nordamerika/USA		07.06.2007
	2007.64:189	Pfeilspitze aus Stein	Amerika/Nordamerika/USA		07.06.2007
	2007.64:190	Pfeilspitze aus Stein	Amerika/Nordamerika/USA		07.06.2007
	2007.64:191	Pfeilspitze aus Stein	Amerika/Nordamerika/USA		07.06.2007
	2007.64:192	Pfeilspitze aus Stein	Amerika/Nordamerika/USA		07.06.2007
	2007.64:193	Pfeilspitze aus Stein	Amerika/Nordamerika/USA		07.06.2007
	2007.64:194	Pfeilspitze aus Stein	Amerika/Nordamerika/USA		07.06.2007
	2007.64:195	Pfeilspitze aus Stein	Amerika/Nordamerika/USA		07.06.2007
	2007.64:196	Pfeilspitze aus Stein	Amerika/Nordamerika/USA		07.06.2007
	2007.64:197	Pfeilspitze aus Stein	Amerika/Nordamerika/USA		07.06.2007
	2007.64:198	Pfeilspitze aus Stein	Amerika/Nordamerika/USA		07.06.2007
	2007.64:199	Pfeilspitze aus Stein	Amerika/Nordamerika/USA		07.06.2007
	2007.64:200	Pfeilspitze aus Stein	Amerika/Nordamerika/USA		07.06.2007
	2007.64:201	Pfeilspitze aus Stein	Amerika/Nordamerika/USA		07.06.2007
	2007.64:202	Pfeilspitze aus Stein	Amerika/Nordamerika/USA		07.06.2007
	2007.64:203	Pfeilspitze aus Stein	Amerika/Nordamerika/USA		07.06.2007
	2007.64:204	Pfeilspitze	Amerika/Nordamerika/USA		07.06.2007
	2007.64:205	Pfeilspitze aus Stein	Amerika/Nordamerika/USA		07.06.2007
	2007.64:206	Pfeilspitze aus Stein	Amerika/Nordamerika/USA		07.06.2007
	2007.64:207	Steinspitze	Amerika/Nordamerika/USA		07.06.2007

Please note that many designations in this list have been identified as faulty, outdated or as racist abuse since the inventories´ original conception.

Bild	Inventarnummer	Objektbezeichnung	Herkunft	Ethnie	Eingangsdatum
	2007.64:208	Steinspitze	Amerika/Nordamerika/USA		07.06.2007
	2007.64:209	Steinspitze	Amerika/Nordamerika/USA		07.06.2007
	2007.64:210	Pfeilspitze aus Stein	Amerika/Nordamerika/USA		07.06.2007
	2007.64:211	Pfeilspitze aus Stein	Amerika/Nordamerika/USA		07.06.2007
	2007.64:212	Steinspitze	Amerika/Nordamerika/USA		07.06.2007
	2007.64:213	Steinspitze	Amerika/Nordamerika/USA		07.06.2007
	2007.64:214	Steinspitze	Amerika/Nordamerika/USA		07.06.2007
	2007.64:215	Steinspitze	Amerika/Nordamerika/USA		07.06.2007
	2007.64:216	Pfeilspitze aus Stein	Amerika/Nordamerika/USA		07.06.2007
	2007.64:217	Steinspitze	Amerika/Nordamerika/USA		07.06.2007
	2007.64:218	Pfeilspitze aus Stein	Amerika/Nordamerika/USA		07.06.2007
	2007.64:219	Pfeilspitze aus Stein	Amerika/Nordamerika/USA		07.06.2007
	2007.64:220	Pfeilspitze aus Stein	Amerika/Nordamerika/USA		07.06.2007
	2007.64:221	Pfeilspitze aus Stein	Amerika/Nordamerika/USA		07.06.2007
	2007.64:222	Pfeilspitze aus Stein	Amerika/Nordamerika/USA		07.06.2007
	2007.64:223	Pfeilspitze aus Stein	Amerika/Nordamerika/USA		07.06.2007
	2007.64:224	Pfeilspitze aus Stein	Amerika/Nordamerika/USA		07.06.2007
	2007.64:225	Pfeilspitze aus Stein	Amerika/Nordamerika/USA		07.06.2007
	2007.64:226	Pfeilspitze aus Stein	Amerika/Nordamerika/USA		07.06.2007
	2007.64:227	Steinspitze	Amerika/Nordamerika/USA		07.06.2007
	2007.64:228	Steinspitze	Amerika/Nordamerika/USA		07.06.2007
	2007.64:229	Steinspitze	Amerika/Nordamerika/USA		07.06.2007
	2007.64:230	Pfeilspitze aus Stein	Amerika/Nordamerika/USA		07.06.2007
	2007.64:231	Steinspitze	Amerika/Nordamerika/USA		07.06.2007
	2007.64:232	Pfeilspitze aus Stein	Amerika/Nordamerika/USA		07.06.2007
	2007.64:233	Pfeilspitze aus Stein	Amerika/Nordamerika/USA		07.06.2007
	2007.64:234	Pfeilspitze aus Stein	Amerika/Nordamerika/USA		07.06.2007
	2007.64:235	Pfeilspitze aus Stein	Amerika/Nordamerika/USA		07.06.2007
	2007.64:236	Pfeilspitze aus Stein	Amerika/Nordamerika/USA		07.06.2007
	2007.64:237	Pfeilspitze aus Stein	Amerika/Nordamerika/USA		07.06.2007
	2007.64:238	Pfeilspitze aus Stein	Amerika/Nordamerika/USA		07.06.2007

Please note that many designations in this list have been identified as racist abuse since the inventories' original conception.

Bild	Inventarnummer	Objektbezeichnung	Herkunft	Ethnie	Eingangsdatum
	2007.64:239	Pfeilspitze aus Stein	Amerika/Nordamerika/USA		07.06.2007
	2007.64:240	Pfeilspitze aus Stein	Amerika/Nordamerika/USA		07.06.2007
	2007.64:241	Steinspitze	Amerika/Nordamerika/USA		07.06.2007
	2007.64:242	Pfeilspitze aus Stein	Amerika/Nordamerika/USA		07.06.2007
	2007.64:243	Pfeilspitze aus Stein	Amerika/Nordamerika/USA		07.06.2007
	2007.64:244	Pfeilspitze aus Stein	Amerika/Nordamerika/USA		07.06.2007
	2007.64:245	Pfeilspitze aus Stein	Amerika/Nordamerika/USA		07.06.2007
	2007.64:246	Pfeilspitze aus Stein	Amerika/Nordamerika/USA		07.06.2007
	2007.64:247	Pfeilspitze	Amerika/Nordamerika/USA		07.06.2007
	2007.64:248	Pfeilspitze	Amerika/Nordamerika/USA		07.06.2007
	2007.64:249	Pfeilspitze aus Stein	Amerika/Nordamerika/USA		07.06.2007
	2007.64:250	Pfeilspitze	Amerika/Nordamerika/USA		07.06.2007
	2007.64:251	Pfeilspitze aus Stein	Amerika/Nordamerika/USA		07.06.2007
	2007.64:252	Steinspitze	Amerika/Nordamerika/USA		07.06.2007
	2007.64:253	Pfeilspitze aus Stein	Amerika/Nordamerika/USA		07.06.2007
	2007.64:254	Pfeilspitze aus Stein	Amerika/Nordamerika/USA		07.06.2007
	2007.64:255	Pfeilspitze aus Stein	Amerika/Nordamerika/USA		07.06.2007
	2007.64:256	Pfeilspitze	Amerika/Nordamerika/USA		07.06.2007
	2007.64:257	Pfeilspitze	Amerika/Nordamerika/USA		07.06.2007
	2007.64:258	Pfeilspitze aus Stein	Amerika/Nordamerika/USA		07.06.2007
	2007.64:259	Pfeilspitze aus Stein	Amerika/Nordamerika/USA		07.06.2007
	2007.64:260	Pfeilspitze aus Stein	Amerika/Nordamerika/USA		07.06.2007
	2007.64:261	Pfeilspitze	Amerika/Nordamerika/USA		07.06.2007
	2007.64:262	Pfeilspitze	Amerika/Nordamerika/USA		07.06.2007
	2007.64:263	Pfeilspitze aus Stein	Amerika/Nordamerika/USA		07.06.2007
	2007.64:264	Pfeilspitze aus Stein	Amerika/Nordamerika/USA		07.06.2007
	2007.64:265	Pfeilspitze aus Stein	Amerika/Nordamerika/USA		07.06.2007
	2007.64:266	Pfeilspitze aus Stein	Amerika/Nordamerika/USA		07.06.2007
	2007.64:267	Pfeilspitze aus Stein	Amerika/Nordamerika/USA		07.06.2007
	2007.64:268	Pfeilspitze aus Stein	Amerika/Nordamerika/USA		07.06.2007
	2007.64:269	Pfeilspitze aus Stein	Amerika/Nordamerika/USA		07.06.2007

Please note that many designations in this list have been identified as racist abuse since the inventories' original conception.

Bild	Inventarnummer	Objektbezeichnung	Herkunft	Ethnie	Eingangsdatum
	2007.64:270	Pfeilspitze aus Stein	Amerika/Nordamerika/USA		07.06.2007
	2007.64:271	Pfeilspitze aus Stein	Amerika/Nordamerika/USA		07.06.2007
	2007.64:272	Pfeilspitze aus Stein	Amerika/Nordamerika/USA		07.06.2007
	2007.64:273	Steinspitze	Amerika/Nordamerika/USA		07.06.2007
	2007.64:274	Pfeilspitze aus Stein	Amerika/Nordamerika/USA		07.06.2007
	2007.64:275	Steinspitze	Amerika/Nordamerika/USA		07.06.2007
	2007.64:276	Steinfragment mit Loch	Amerika/Nordamerika/USA		07.06.2007
	2007.64:277	Steinspitze	Amerika/Nordamerika/USA		07.06.2007
	2007.64:278	Pfeilspitze aus Stein	Amerika/Nordamerika/USA		07.06.2007
	2007.64:279	Steinspitze	Amerika/Nordamerika/USA		07.06.2007
	2007.64:280	Steinwerkzeug	Amerika/Nordamerika/USA		07.06.2007
	2007.64:281	Pfeilspitze aus Stein	Amerika/Nordamerika/USA		07.06.2007
	2007.64:282	Pfeilspitze aus Stein	Amerika/Nordamerika/USA		07.06.2007
	2007.64:283	Pfeilspitze aus Stein	Amerika/Nordamerika/USA		07.06.2007
	2007.64:284	Pfeilspitze aus Stein	Amerika/Nordamerika/USA/Indiana		07.06.2007
	2007.64:285	Steinspitze	Amerika/Nordamerika/USA		07.06.2007
	2007.64:286	Steinspitze	Amerika/Nordamerika/USA		07.06.2007
	2007.64:287	Steinspitze	Amerika/Nordamerika/USA/Colorado		07.06.2007
	2007.64:288	Pfeilspitze aus Stein	Amerika/Nordamerika/USA		07.06.2007
	2007.64:289	Pfeilspitze aus Stein	Amerika/Nordamerika/USA		07.06.2007
	2007.64:290	Steinspitze	Amerika/Nordamerika/USA		07.06.2007
	2007.64:291	Pfeilspitze aus Stein	Amerika/Nordamerika/USA		07.06.2007
	2007.64:292	Pfeilspitze aus Stein	Amerika/Nordamerika/USA		07.06.2007
	2007.64:293	Pfeilspitze aus Stein	Amerika/Nordamerika/USA		07.06.2007
	2007.64:294	Pfeilspitze aus Stein	Amerika/Nordamerika/USA		07.06.2007
	2007.64:295	Pfeilspitze aus Stein	Amerika/Nordamerika/USA		07.06.2007
	2007.64:296	Pfeilspitze aus Stein	Amerika/Nordamerika/USA		07.06.2007
	2007.64:297	Pfeilspitze aus Stein	Amerika/Nordamerika/USA		07.06.2007
	2007.64:298	Steinspitze	Amerika/Nordamerika/USA		07.06.2007
	2007.64:299	Steinspitze	Amerika/Nordamerika/USA		07.06.2007
	2007.64:300	Pfeilspitze aus Stein	Amerika/Nordamerika/USA		07.06.2007

Please note that many designations in this list have been identified as racist abuse since the inventories' original conception, outdated or as racist abuse since the inventories' original conception.

Bild	Inventarnummer	Objektbezeichnung	Herkunft	Ethnie	Eingangsdatum
	2007.64:301	Pfeilspitze aus Stein	Amerika/Nordamerika/USA		07.06.2007
	2007.64:302	Pfeilspitze aus Stein	Amerika/Nordamerika/USA		07.06.2007
	2007.64:303	Pfeilspitze aus Stein	Amerika/Nordamerika/USA		07.06.2007
	2007.64:304	Steinspitze	Amerika/Nordamerika/USA		07.06.2007
	2007.64:305	Steinspitze	Amerika/Nordamerika/USA		07.06.2007
	2007.64:306	Pfeilspitze aus Stein	Amerika/Nordamerika/USA		07.06.2007
	2007.64:307	Pfeilspitze aus Stein	Amerika/Nordamerika/USA		07.06.2007
	2007.64:308	Pfeilspitze aus Stein	Amerika/Nordamerika/USA		07.06.2007
	2007.64:309	Steinspitze	Amerika/Nordamerika/USA		07.06.2007
	2007.64:310	Steinspitze	Amerika/Nordamerika/USA		07.06.2007
	2007.64:311	Steinspitze	Amerika/Nordamerika/USA		07.06.2007
	2007.64:312	Steinspitze	Amerika/Nordamerika/USA		07.06.2007
	2007.64:313	Steinspitze	Amerika/Nordamerika/USA		07.06.2007
	2007.64:314	Steinspitze	Amerika/Nordamerika/USA		07.06.2007
	2007.64:315	Steinspitze	Amerika/Nordamerika/USA		07.06.2007
	2007.64:316	Steinspitze	Amerika/Nordamerika/USA		07.06.2007
	2007.64:317	Steinwerkzeug	Amerika/Nordamerika/USA		07.06.2007
	2007.64:318	Steinwerkzeug	Amerika/Nordamerika/USA/Pennsylvania/South Park		07.06.2007
	2007.64:319	Steinwerkzeug	Amerika/Nordamerika/USA		07.06.2007
	2007.64:320	Steinwerkzeug	Amerika/Nordamerika/USA/Pennsylvania/South Park		07.06.2007
	2007.64:321	Steinwerkzeug	Amerika/Nordamerika/USA		07.06.2007
	2007.64:322	Steinwerkzeug	Amerika/Nordamerika/USA		07.06.2007
	2007.64:323	Steinwerkzeug	Amerika/Nordamerika/USA		07.06.2007
	2007.64:324	Steinwerkzeug	Amerika/Nordamerika/USA		07.06.2007
	2007.64:325	Steinwerkzeug	Amerika/Nordamerika/USA		07.06.2007
	2007.64:326	Steinwerkzeug	Amerika/Nordamerika/USA		07.06.2007
	2007.64:327	Steinwerkzeug	Amerika/Nordamerika/USA		07.06.2007
	2007.64:328	Steinwerkzeug	Amerika/Nordamerika/USA		07.06.2007
	2007.64:329	Steinwerkzeug	Amerika/Nordamerika/USA		07.06.2007
	2007.64:330	Steinwerkzeug	Amerika/Nordamerika/USA		07.06.2007

Please note that many designations in this list have been identified as racist abuse since the inventories' original conception.

Bild	Inventarnummer	Objektbezeichnung	Herkunft	Ethnie	Eingangsdatum
	2007.64:331	Steinwerkzeug	Amerika/Nordamerika/USA		07.06.2007
	2007.64:332	Steinwerkzeug	Amerika/Nordamerika/USA		07.06.2007
	2007.64:333	Steinwerkzeug	Amerika/Nordamerika/USA		07.06.2007
	2007.64:334	Steinwerkzeug	Amerika/Nordamerika/USA		07.06.2007
	2007.64:335	Steinwerkzeug	Amerika/Nordamerika/USA		07.06.2007
	2007.64:336	Steinwerkzeug	Amerika/Nordamerika/USA		07.06.2007
	2007.64:337	Steinwerkzeug	Amerika/Nordamerika/USA		07.06.2007
	2007.64:338	Steinwerkzeug	Amerika/Nordamerika/USA		07.06.2007
	2007.64:339	Steinwerkzeug	Amerika/Nordamerika/USA		07.06.2007
	2007.64:340	Steinwerkzeug	Amerika/Nordamerika/USA		07.06.2007
	2007.64:341	Steinwerkzeug	Amerika/Nordamerika/USA		07.06.2007
	2007.64:342	Steinwerkzeug	Amerika/Nordamerika/USA		07.06.2007
	2007.64:343	Steinwerkzeug	Amerika/Nordamerika/USA		07.06.2007
	2007.64:344	Steinwerkzeug	Amerika/Nordamerika/USA		07.06.2007
	2007.64:345	Steinwerkzeug	Amerika/Nordamerika/USA		07.06.2007
	2007.64:346	Steinwerkzeug	Amerika/Nordamerika/USA		07.06.2007
	2007.64:347	Steinwerkzeug	Amerika/Nordamerika/USA		07.06.2007
	2007.64:348	Steinwerkzeug	Amerika/Nordamerika/USA		07.06.2007
	2007.64:349	Steinwerkzeug	Amerika/Nordamerika/USA		07.06.2007
	2007.64:350	Steinwerkzeug	Amerika/Nordamerika/USA		07.06.2007
	2007.64:351	Steinwerkzeug	Amerika/Nordamerika/USA		07.06.2007
	2007.64:352	Steinwerkzeug	Amerika/Nordamerika/USA		07.06.2007
	2007.64:353	Steinwerkzeug	Amerika/Nordamerika/USA		07.06.2007
	2007.64:354	Steinwerkzeug	Amerika/Nordamerika/USA		07.06.2007
	2007.64:355	Steinwerkzeug	Amerika/Nordamerika/USA		07.06.2007
	2007.64:356	Steinwerkzeug	Amerika/Nordamerika/USA		07.06.2007
	2007.64:357	Steinwerkzeug	Amerika/Nordamerika/USA		07.06.2007
	2007.64:358	Steinwerkzeug	Amerika/Nordamerika/USA		07.06.2007
	2007.64:359	Steinwerkzeug	Amerika/Nordamerika/USA		07.06.2007
	2007.64:360	Steinwerkzeug	Amerika/Nordamerika/USA		07.06.2007
	2007.64:361	Steinwerkzeug	Amerika/Nordamerika/USA		07.06.2007

Please note that many designations in this list have been identified as racist abuse since the inventories' original conception.

Bild	Inventarnummer	Objektbezeichnung	Herkunft	Ethnie	Eingangsdatum
	2007.64:362	Steinwerkzeug	Amerika/Nordamerika/USA		07.06.2007
	2007.64:363	Steinwerkzeug	Amerika/Nordamerika/USA		07.06.2007
	2007.64:364	Steinwerkzeug	Amerika/Nordamerika/USA		07.06.2007
	2007.64:365	Steinwerkzeug	Amerika/Nordamerika/USA		07.06.2007
	2007.64:366	Steinwerkzeug	Amerika/Nordamerika/USA		07.06.2007
	2007.64:367	Steinwerkzeug	Amerika/Nordamerika/USA		07.06.2007
	2007.64:368	Steinwerkzeug	Amerika/Nordamerika/USA		07.06.2007
	2007.64:369	Steinwerkzeug	Amerika/Nordamerika/USA		07.06.2007
	2007.64:370	Steinwerkzeug	Amerika/Nordamerika/USA		07.06.2007
	2007.64:371	Steinwerkzeug	Amerika/Nordamerika/USA		07.06.2007
	2007.64:372	Steinwerkzeug	Amerika/Nordamerika/USA		07.06.2007
	2007.64:373	Steinwerkzeug	Amerika/Nordamerika/USA		07.06.2007
	2007.64:374	Steinwerkzeug	Amerika/Nordamerika/USA		07.06.2007
	2007.64:375	Steinwerkzeug	Amerika/Nordamerika/USA		07.06.2007
	2007.64:376	Steinwerkzeug	Amerika/Nordamerika/USA		07.06.2007
	2007.64:377	Steinwerkzeug	Amerika/Nordamerika/USA		07.06.2007
	2007.64:378	Steinwerkzeug	Amerika/Nordamerika/USA		07.06.2007
	2007.64:379	Steinwerkzeug	Amerika/Nordamerika/USA		07.06.2007
	2007.64:380	Steinwerkzeug	Amerika/Nordamerika/USA		07.06.2007
	2007.64:381	Steinwerkzeug	Amerika/Nordamerika/USA		07.06.2007
	2007.64:382	Steinwerkzeug	Amerika/Nordamerika/USA		07.06.2007
	2007.64:383	Steinwerkzeug	Amerika/Nordamerika/USA		07.06.2007
	2007.64:384	Steinwerkzeug	Amerika/Nordamerika/USA		07.06.2007
	2007.64:385	Steinwerkzeug	Amerika/Nordamerika/USA		07.06.2007
	2007.64:386	Steinwerkzeug	Amerika/Nordamerika/USA		07.06.2007
	2007.64:387	Steinwerkzeug	Amerika/Nordamerika/USA		07.06.2007
	2007.64:388	Steinwerkzeug	Amerika/Nordamerika/USA		07.06.2007
	2007.64:389	Steinwerkzeug	Amerika/Nordamerika/USA		07.06.2007
	2007.64:390	Steinwerkzeug	Amerika/Nordamerika/USA		07.06.2007
	2007.64:391	Steinwerkzeug	Amerika/Nordamerika/USA		07.06.2007
	2007.64:392	Steinwerkzeug	Amerika/Nordamerika/USA		07.06.2007

Please note that many designations in this list have been identified as racist, outdated or as racist abuse since the inventories' original conception.

Bild	Inventarnummer	Objektbezeichnung	Herkunft	Ethnie	Eingangsdatum
	2007.64:393	Steinwerkzeug	Amerika/Nordamerika/USA		07.06.2007
	2007.64:394	Steinwerkzeug	Amerika/Nordamerika/USA		07.06.2007
	2007.64:395	Steinwerkzeug	Amerika/Nordamerika/USA		07.06.2007
	2007.64:396	Steinwerkzeug	Amerika/Nordamerika/USA		07.06.2007
	2007.64:397	Steinwerkzeug	Amerika/Nordamerika/USA		07.06.2007
	2007.64:398	Steinwerkzeug	Amerika/Nordamerika/USA		07.06.2007
	2007.64:399	Steinwerkzeug	Amerika/Nordamerika/USA		07.06.2007
	2007.64:400	Steinwerkzeug	Amerika/Nordamerika/USA		07.06.2007
	2007.64:401	Pfeilspitze aus Stein	Amerika/Nordamerika/USA		07.06.2007
	2007.64:402	Pfeilspitze aus Stein	Amerika/Nordamerika/USA		07.06.2007
	2007.64:403	Pfeilspitze aus Stein	Amerika/Nordamerika/USA		07.06.2007
	2007.64:404	Pfeilspitze aus Stein	Amerika/Nordamerika/USA		07.06.2007
	2007.64:405	Pfeilspitze aus Stein	Amerika/Nordamerika/USA		07.06.2007
	2007.64:406	Pfeilspitze aus Stein	Amerika/Nordamerika/USA		07.06.2007
	2007.64:407	Pfeilspitze aus Stein	Amerika/Nordamerika/USA		07.06.2007
	2007.64:408	Pfeilspitze aus Stein	Amerika/Nordamerika/USA		07.06.2007
	2007.64:409	Pfeilspitze aus Stein	Amerika/Nordamerika/USA		07.06.2007
	2007.64:410	Pfeilspitze aus Stein	Amerika/Nordamerika/USA		07.06.2007
	2007.64:411	Pfeilspitze aus Stein	Amerika/Nordamerika/USA		07.06.2007
	2007.64:412	Pfeilspitze aus Stein	Amerika/Nordamerika/USA		07.06.2007
	2007.64:413	Pfeilspitze aus Stein	Amerika/Nordamerika/USA		07.06.2007
	2007.64:414	Pfeilspitze aus Stein	Amerika/Nordamerika/USA		07.06.2007
	2007.64:415	Pfeilspitze aus Stein	Amerika/Nordamerika/USA		07.06.2007
	2007.64:416	Pfeilspitze aus Stein	Amerika/Nordamerika/USA		07.06.2007
	2007.64:417	Pfeilspitze aus Stein	Amerika/Nordamerika/USA		07.06.2007
	2007.64:418	Pfeilspitze aus Stein	Amerika/Nordamerika/USA		07.06.2007
	2007.64:419	Pfeilspitze aus Stein	Amerika/Nordamerika/USA		07.06.2007
	2007.64:420	Pfeilspitze aus Stein	Amerika/Nordamerika/USA		07.06.2007
	2007.64:421	Pfeilspitze aus Stein	Amerika/Nordamerika/USA		07.06.2007
	2007.64:422	Pfeilspitze aus Stein	Amerika/Nordamerika/USA		07.06.2007
	2007.64:423	Pfeilspitze aus Stein	Amerika/Nordamerika/USA		07.06.2007

Please note that many designations in this list have been identified as racist abuse since the inventories' original conception, outdated or as racist abuse since the inventories' original conception.

Bild	Inventarnummer	Objektbezeichnung	Herkunft	Ethnie	Eingangsdatum
	2007.64:424	Pfeilspitze aus Stein	Amerika/Nordamerika/USA		07.06.2007
	2007.64:425	Pfeilspitze aus Stein	Amerika/Nordamerika/USA		07.06.2007
	2007.64:426	Pfeilspitze aus Stein	Amerika/Nordamerika/USA		07.06.2007
	2007.64:427	Pfeilspitze aus Stein	Amerika/Nordamerika/USA		07.06.2007
	2007.64:428	Pfeilspitze aus Stein	Amerika/Nordamerika/USA		07.06.2007
	2007.64:429	Pfeilspitze aus Stein	Amerika/Nordamerika/USA		07.06.2007
	2007.64:430	Pfeilspitze aus Stein	Amerika/Nordamerika/USA		07.06.2007
	2007.64:431	Pfeilspitze aus Stein	Amerika/Nordamerika/USA		07.06.2007
	2007.64:432	Pfeilspitze aus Stein	Amerika/Nordamerika/USA		07.06.2007
	2007.64:433	Pfeilspitze aus Stein	Amerika/Nordamerika/USA		07.06.2007
	2007.64:434	Pfeilspitze aus Stein	Amerika/Nordamerika/USA		07.06.2007
	2007.64:435	Pfeilspitze aus Stein	Amerika/Nordamerika/USA		07.06.2007
	2007.64:436	Pfeilspitze aus Stein	Amerika/Nordamerika/USA		07.06.2007
	2007.64:437	Pfeilspitze aus Stein	Amerika/Nordamerika/USA		07.06.2007
	2007.64:438	Pfeilspitze aus Stein	Amerika/Nordamerika/USA		07.06.2007
	2007.64:439	Pfeilspitze aus Stein	Amerika/Nordamerika/USA		07.06.2007
	2007.64:440	Pfeilspitze aus Stein	Amerika/Nordamerika/USA		07.06.2007
	2007.64:441	Pfeilspitze aus Stein	Amerika/Nordamerika/USA		07.06.2007
	2007.64:442	Pfeilspitze aus Stein	Amerika/Nordamerika/USA		07.06.2007
	2007.64:443	Pfeilspitze aus Stein	Amerika/Nordamerika/USA		07.06.2007
	2007.64:444	Pfeilspitze aus Stein	Amerika/Nordamerika/USA		07.06.2007
	2007.64:445	Pfeilspitze aus Stein	Amerika/Nordamerika/USA		07.06.2007
	2007.64:446	Pfeilspitze aus Stein	Amerika/Nordamerika/USA		07.06.2007
	2007.64:447	Pfeilspitze aus Stein	Amerika/Nordamerika/USA		07.06.2007
	2007.64:448	Pfeilspitze aus Stein	Amerika/Nordamerika/USA		07.06.2007
	2007.64:449	Pfeilspitze aus Stein	Amerika/Nordamerika/USA		07.06.2007
	2007.64:450	Pfeilspitze aus Stein	Amerika/Nordamerika/USA		07.06.2007
	2007.64:451	Pfeilspitze aus Stein	Amerika/Nordamerika/USA		07.06.2007
	2007.64:452	Pfeilspitze aus Stein	Amerika/Nordamerika/USA		07.06.2007
	2007.64:453	Pfeilspitze aus Stein	Amerika/Nordamerika/USA		07.06.2007
	2007.64:454	Pfeilspitze aus Stein	Amerika/Nordamerika/USA		07.06.2007

Please note that many designations in this list have been identified as racist abuse since the inventories' original conception.

Bild	Inventarnummer	Objektbezeichnung	Herkunft	Ethnie	Eingangsdatum
	2007.64:455	Pfeilspitze aus Stein	Amerika/Nordamerika/USA		07.06.2007
	2007.64:456	Pfeilspitze aus Stein	Amerika/Nordamerika/USA		07.06.2007
	2007.64:457	Pfeilspitze aus Stein	Amerika/Nordamerika/USA		07.06.2007
	2007.64:458	Pfeilspitze aus Stein	Amerika/Nordamerika/USA		07.06.2007
	2007.64:459	Pfeilspitze aus Stein	Amerika/Nordamerika/USA		07.06.2007
	2007.64:460	Pfeilspitze aus Stein	Amerika/Nordamerika/USA		07.06.2007
	2007.64:461	Pfeilspitze aus Stein	Amerika/Nordamerika/USA		07.06.2007
	2007.64:462	Pfeilspitze aus Stein	Amerika/Nordamerika/USA		07.06.2007
	2007.64:463	Pfeilspitze aus Stein	Amerika/Nordamerika/USA		07.06.2007
	2007.64:464	Pfeilspitze aus Stein	Amerika/Nordamerika/USA		07.06.2007
	2007.64:465	Pfeilspitze aus Stein	Amerika/Nordamerika/USA		07.06.2007
	2007.64:466	Pfeilspitze aus Stein	Amerika/Nordamerika/USA		07.06.2007
	2007.64:467	Pfeilspitze aus Stein	Amerika/Nordamerika/USA		07.06.2007
	2007.64:468	Pfeilspitze aus Stein	Amerika/Nordamerika/USA		07.06.2007
	2007.64:469	Pfeilspitze aus Stein	Amerika/Nordamerika/USA		07.06.2007
	2007.64:470	Pfeilspitze aus Stein	Amerika/Nordamerika/USA		07.06.2007
	2007.64:471	Pfeilspitze aus Stein	Amerika/Nordamerika/USA		07.06.2007
	2007.64:472	Pfeilspitze aus Stein	Amerika/Nordamerika/USA		07.06.2007
	2007.64:473	Pfeilspitze aus Stein	Amerika/Nordamerika/USA		07.06.2007
	2007.64:474	Pfeilspitze aus Stein	Amerika/Nordamerika/USA		07.06.2007
	2007.64:475	Pfeilspitze aus Stein	Amerika/Nordamerika/USA		07.06.2007
	2007.64:476	Pfeilspitze aus Stein	Amerika/Nordamerika/USA		07.06.2007
	2007.64:477	Pfeilspitze aus Stein	Amerika/Nordamerika/USA		07.06.2007
	2007.64:478	Pfeilspitze aus Stein	Amerika/Nordamerika/USA		07.06.2007
	2007.64:479	Pfeilspitze aus Stein	Amerika/Nordamerika/USA		07.06.2007
	2007.64:480	Pfeilspitze aus Stein	Amerika/Nordamerika/USA		07.06.2007
	2007.64:481	Pfeilspitze aus Stein	Amerika/Nordamerika/USA		07.06.2007
	2007.64:482	Pfeilspitze aus Stein	Amerika/Nordamerika/USA		07.06.2007
	2007.64:483	Pfeilspitze aus Stein	Amerika/Nordamerika/USA		07.06.2007
	2007.64:484	Pfeilspitze aus Stein	Amerika/Nordamerika/USA		07.06.2007
	2007.64:485	Pfeilspitze aus Stein	Amerika/Nordamerika/USA		07.06.2007

Please note that many designations in this list have been identified as racist abuse since the inventories' original conception.

Bild	Inventarnummer	Objektbezeichnung	Herkunft	Ethnie	Eingangsdatum
	2007.64:486	Pfeilspitze aus Stein	Amerika/Nordamerika/USA		07.06.2007
	2007.64:487	Pfeilspitze aus Stein	Amerika/Nordamerika/USA		07.06.2007
	2007.64:488	Pfeilspitze aus Stein	Amerika/Nordamerika/USA		07.06.2007
	2007.64:489	Pfeilspitze aus Stein	Amerika/Nordamerika/USA		07.06.2007
	2007.64:490	Pfeilspitze aus Stein	Amerika/Nordamerika/USA		07.06.2007
	2007.64:491	Pfeilspitze aus Stein	Amerika/Nordamerika/USA		07.06.2007
	2007.64:492	Pfeilspitze aus Stein	Amerika/Nordamerika/USA		07.06.2007
	2007.64:493	Pfeilspitze aus Stein	Amerika/Nordamerika/USA		07.06.2007
	2007.64:494	Pfeilspitze aus Stein	Amerika/Nordamerika/USA		07.06.2007
	2007.64:495	Pfeilspitze aus Stein	Amerika/Nordamerika/USA		07.06.2007
	2007.64:496	Pfeilspitze	Amerika/Nordamerika/USA		07.06.2007
	2007.64:497	Pfeilspitze	Amerika/Nordamerika/USA		07.06.2007
	2007.64:498	Pfeilspitze	Amerika/Nordamerika/USA		07.06.2007
	2007.64:499	Pfeilspitze	Amerika/Nordamerika/USA		07.06.2007
	2007.64:500	Pfeilspitze	Amerika/Nordamerika/USA		07.06.2007
	2007.64:501	Pfeilspitze	Amerika/Nordamerika/USA		07.06.2007
	2007.64:502	Pfeilspitze	Amerika/Nordamerika/USA		07.06.2007
	2007.64:503	Pfeilspitze	Amerika/Nordamerika/USA		07.06.2007
	2007.64:504	Pfeilspitze	Amerika/Nordamerika/USA		07.06.2007
	2007.64:505	Pfeilspitze aus Stein	Amerika/Nordamerika/USA		07.06.2007
	2007.64:506	Pfeilspitze aus Stein	Amerika/Nordamerika/USA		07.06.2007
	2007.64:507	Pfeilspitze aus Stein	Amerika/Nordamerika/USA		07.06.2007
	2007.64:508	Pfeilspitze	Amerika/Nordamerika/USA		07.06.2007
	2007.64:509	Pfeilspitze	Amerika/Nordamerika/USA		07.06.2007
	2007.64:510	Pfeilspitze	Amerika/Nordamerika/USA		07.06.2007
	2007.64:511	Pfeilspitze	Amerika/Nordamerika/USA		07.06.2007
	2007.64:512	Pfeilspitze	Amerika/Nordamerika/USA		07.06.2007
	2007.64:513	Pfeilspitze	Amerika/Nordamerika/USA		07.06.2007
	2007.64:514	Pfeilspitze	Amerika/Nordamerika/USA		07.06.2007
	2007.64:515	Pfeilspitze	Amerika/Nordamerika/USA		07.06.2007
	2007.64:516	Pfeilspitze	Amerika/Nordamerika/USA		07.06.2007

Please note that many designations in this list have been identified as racist, outdated or as racist abuse since the inventories' original conception.

Bild	Inventarnummer	Objektbezeichnung	Herkunft	Ethnie	Eingangsdatum
	2007.64:517	Pfeilspitze	Amerika/Nordamerika/USA		07.06.2007
	2007.64:518	Pfeilspitze	Amerika/Nordamerika/USA		07.06.2007
	2007.64:519	Pfeilspitze	Amerika/Nordamerika/USA		07.06.2007
	2007.64:520	Pfeilspitze aus Stein	Amerika/Nordamerika/USA		07.06.2007
	2007.64:521	Pfeilspitze aus Stein	Amerika/Nordamerika/USA		07.06.2007
	2007.64:522	Pfeilspitze	Amerika/Nordamerika/USA		07.06.2007
	2007.64:523	Pfeilspitze aus Stein	Amerika/Nordamerika/USA		07.06.2007
	2007.64:524	Pfeilspitze aus Stein	Amerika/Nordamerika/USA		07.06.2007
	2007.64:525	Pfeilspitze aus Stein	Amerika/Nordamerika/USA		07.06.2007
	2007.64:526	Pfeilspitze aus Stein	Amerika/Nordamerika/USA		07.06.2007
	2007.64:527	Pfeilspitze aus Stein	Amerika/Nordamerika/USA		07.06.2007
	2007.64:528	Pfeilspitze aus Stein	Amerika/Nordamerika/USA		07.06.2007
	2007.64:529	Pfeilspitze aus Stein	Amerika/Nordamerika/USA		07.06.2007
	2007.64:530	Pfeilspitze aus Stein	Amerika/Nordamerika/USA		07.06.2007
	2007.64:531	Pfeilspitze aus Stein	Amerika/Nordamerika/USA		07.06.2007
	2007.64:532	Pfeilspitze	Amerika/Nordamerika/USA		07.06.2007
	2007.64:533	Pfeilspitze aus Stein	Amerika/Nordamerika/USA		07.06.2007
	2007.64:534	Pfeilspitze aus Stein	Amerika/Nordamerika/USA		07.06.2007
	2007.64:535	Pfeilspitze aus Stein	Amerika/Nordamerika/USA		07.06.2007
	2007.64:536	Pfeilspitze aus Stein	Amerika/Nordamerika/USA		07.06.2007
	2007.64:537	Pfeilspitze	Amerika/Nordamerika/USA		07.06.2007
	2007.64:538	Pfeilspitze aus Stein	Amerika/Nordamerika/USA		07.06.2007
	2007.64:539	Pfeilspitze aus Stein	Amerika/Nordamerika/USA		07.06.2007
	2007.64:540	Pfeilspitze aus Stein	Amerika/Nordamerika/USA		07.06.2007
	2007.64:541	Pfeilspitze aus Stein	Amerika/Nordamerika/USA		07.06.2007
	2007.64:542	Pfeilspitze aus Stein	Amerika/Nordamerika/USA		07.06.2007
	2007.64:543	Pfeilspitze aus Stein	Amerika/Nordamerika/USA		07.06.2007
	2007.64:544	Pfeilspitze aus Stein	Amerika/Nordamerika/USA		07.06.2007
	2007.64:545	Pfeilspitze aus Stein	Amerika/Nordamerika/USA		07.06.2007
	2007.64:546	Pfeilspitze aus Stein	Amerika/Nordamerika/USA		07.06.2007
	2007.64:547	Pfeilspitze aus Stein	Amerika/Nordamerika/USA		07.06.2007

Please note that many designations in this list have been identified as racist abuse since the inventories' original conception, outdated or as such.

Bild	Inventarnummer	Objektbezeichnung	Herkunft	Ethnie	Eingangsdatum
	2007.64:548	Pfeilspitze aus Stein	Amerika/Nordamerika/USA		07.06.2007
	2007.64:549	Pfeilspitze aus Stein	Amerika/Nordamerika/USA		07.06.2007
	2007.64:550	Pfeilspitze aus Stein	Amerika/Nordamerika/USA		07.06.2007
	2007.64:551	Pfeilspitze aus Stein	Amerika/Nordamerika/USA		07.06.2007
	2007.64:552	Pfeilspitze aus Stein	Amerika/Nordamerika/USA		07.06.2007
	2007.64:553	Pfeilspitze aus Stein	Amerika/Nordamerika/USA		07.06.2007
	2007.64:554	Pfeilspitze aus Stein	Amerika/Nordamerika/USA		07.06.2007
	2007.64:555	Pfeilspitze aus Stein	Amerika/Nordamerika/USA		07.06.2007
	2007.64:556	Pfeilspitze aus Stein	Amerika/Nordamerika/USA		07.06.2007
	2007.64:557	Pfeilspitze aus Stein	Amerika/Nordamerika/USA		07.06.2007
	2007.64:558	Pfeilspitze aus Stein	Amerika/Nordamerika/USA		07.06.2007
	2007.64:559	Pfeilspitze aus Stein	Amerika/Nordamerika/USA		07.06.2007
	2007.64:560	Pfeilspitze aus Stein	Amerika/Nordamerika/USA		07.06.2007
	2007.64:561	Pfeilspitze aus Stein	Amerika/Nordamerika/USA		07.06.2007
	2007.64:562	Pfeilspitze	Amerika/Nordamerika/USA		07.06.2007
	2007.64:563	Pfeilspitze aus Stein	Amerika/Nordamerika/USA		07.06.2007
	2007.64:564	Pfeilspitze aus Stein	Amerika/Nordamerika/USA		07.06.2007
	2007.64:565	Pfeilspitze	Amerika/Nordamerika/USA		07.06.2007
	2007.64:566	Pfeilspitze	Amerika/Nordamerika/USA		07.06.2007
	2007.64:567	Pfeilspitze aus Stein	Amerika/Nordamerika/USA		07.06.2007
	2007.64:568	Pfeilspitze aus Stein	Amerika/Nordamerika/USA		07.06.2007
	2007.64:569	Pfeilspitze aus Stein	Amerika/Nordamerika/USA		07.06.2007
	2007.64:570	Pfeilspitze aus Stein	Amerika/Nordamerika/USA		07.06.2007
	2007.64:571	Pfeilspitze aus Stein	Amerika/Nordamerika/USA		07.06.2007
	2007.64:572	Pfeilspitze aus Stein	Amerika/Nordamerika/USA		07.06.2007
	2007.64:573	Pfeilspitze aus Stein	Amerika/Nordamerika/USA		07.06.2007
	2007.64:574	Pfeilspitze aus Stein	Amerika/Nordamerika/USA		07.06.2007
	2007.64:575	Pfeilspitze aus Stein	Amerika/Nordamerika/USA		07.06.2007
	2007.64:576	Pfeilspitze aus Stein	Amerika/Nordamerika/USA		07.06.2007
	2007.64:577	Pfeilspitze aus Stein	Amerika/Nordamerika/USA		07.06.2007
	2007.64:578	Pfeilspitze aus Stein	Amerika/Nordamerika/USA		07.06.2007

Please note that many designations in this list have been identified as racist abuse since the inventories' original conception.

Bild	Inventarnummer	Objektbezeichnung	Herkunft	Ethnie	Eingangsdatum
	2007.64:579	Pfeilspitze aus Stein	Amerika/Nordamerika/USA		07.06.2007
	2007.64:580	Pfeilspitze aus Stein	Amerika/Nordamerika/USA		07.06.2007
	2007.64:581	Pfeilspitze aus Stein	Amerika/Nordamerika/USA		07.06.2007
	2007.64:582	Pfeilspitze aus Stein	Amerika/Nordamerika/USA		07.06.2007
	2007.64:583	Pfeilspitze aus Stein	Amerika/Nordamerika/USA		07.06.2007
	2007.64:584	Pfeilspitze aus Stein	Amerika/Nordamerika/USA		07.06.2007
	2007.64:585	Pfeilspitze aus Stein	Amerika/Nordamerika/USA		07.06.2007
	2007.64:586	Pfeilspitze aus Stein	Amerika/Nordamerika/USA		07.06.2007
	2007.64:587	Pfeilspitze aus Stein	Amerika/Nordamerika/USA		07.06.2007
	2007.64:588	Pfeilspitze aus Stein	Amerika/Nordamerika/USA		07.06.2007
	2007.64:589	Pfeilspitze aus Stein	Amerika/Nordamerika/USA		07.06.2007
	2007.64:590	Pfeilspitze aus Stein	Amerika/Nordamerika/USA		07.06.2007
	2007.64:591	Pfeilspitze aus Stein	Amerika/Nordamerika/USA		07.06.2007
	2007.64:592	Pfeilspitze aus Stein	Amerika/Nordamerika/USA		07.06.2007
	2007.64:593	Pfeilspitze aus Stein	Amerika/Nordamerika/USA		07.06.2007
	2007.64:594	Pfeilspitze aus Stein	Amerika/Nordamerika/USA		07.06.2007
	2007.64:595	Pfeilspitze aus Stein	Amerika/Nordamerika/USA		07.06.2007
	2007.64:596	Pfeilspitze aus Stein	Amerika/Nordamerika/USA		07.06.2007
	2007.64:597	Pfeilspitze aus Stein	Amerika/Nordamerika/USA		07.06.2007
	2007.64:598	Pfeilspitze aus Stein	Amerika/Nordamerika/USA		07.06.2007
	2007.64:599	Pfeilspitze aus Stein	Amerika/Nordamerika/USA		07.06.2007
	2007.64:600	Pfeilspitze aus Stein	Amerika/Nordamerika/USA		07.06.2007
	2007.64:601	Pfeilspitze aus Stein	Amerika/Nordamerika/USA		07.06.2007
	2007.64:602	Pfeilspitze aus Stein	Amerika/Nordamerika/USA		07.06.2007
	2007.64:603	Pfeilspitze aus Stein	Amerika/Nordamerika/USA		07.06.2007
	2007.64:604	Pfeilspitze aus Stein	Amerika/Nordamerika/USA		07.06.2007
	2007.64:605	Pfeilspitze aus Stein	Amerika/Nordamerika/USA		07.06.2007
	2007.64:606	Pfeilspitze aus Stein	Amerika/Nordamerika/USA		07.06.2007
	2007.64:607	Pfeilspitze aus Stein	Amerika/Nordamerika/USA		07.06.2007
	2007.64:608	Pfeilspitze aus Stein	Amerika/Nordamerika/USA		07.06.2007
	2007.64:609	Pfeilspitze aus Stein	Amerika/Nordamerika/USA		07.06.2007

Please note that many designations in this list have been identified as racist abuse since the inventories' original conception.

Bild	Inventarnummer	Objektbezeichnung	Herkunft	Ethnie	Eingangsdatum
	2007.64:610	Pfeilspitze aus Stein	Amerika/Nordamerika/USA		07.06.2007
	2007.64:611	Mahlstein, Manos	Amerika/Nordamerika/USA		07.06.2007
	2007.64:612	Kochstein, Fragment	Amerika/Nordamerika/USA		07.06.2007
	2007.64:613	Steinfragment, Steinwerkzeug	Amerika/Nordamerika/USA		07.06.2007
	2007.64:614	Kochstein, Fragment	Amerika/Nordamerika/USA		07.06.2007
	2007.64:615	Kochstein, Fragment	Amerika/Nordamerika/USA		07.06.2007
	2007.64:616	Kochstein, Fragment	Amerika/Nordamerika/USA		07.06.2007
	2007.64:617	Steinobjekt	Amerika/Nordamerika/USA		07.06.2007
	2007.64:618	Kochstein, Fragment	Amerika/Nordamerika/USA		07.06.2007
	2007.64:619	Kochstein, Fragment	Amerika/Nordamerika/USA		07.06.2007
	2007.64:620	Steinanhänger, Stein mit Loch	Amerika/Nordamerika/USA		07.06.2007
	2007.64:621	Steinobjekt	Amerika/Nordamerika/USA		07.06.2007
	2007.64:622	Hammer aus Elchgeweih	Amerika/Nordamerika/USA		07.06.2007
	2007.64:623	Steingerät, Kochsteinfragment	Amerika/Nordamerika/USA		07.06.2007
	2007.64:624	Stößel aus Stein	Amerika/Nordamerika/USA		07.06.2007
	2007.64:625	Netzsenker	Amerika/Nordamerika/USA		07.06.2007
	2007.64:626	Feuersteinfragment	Amerika/Nordamerika/USA		07.06.2007
	2007.64:627	Runder Steinanhänger mit Loch	Amerika/Nordamerika/USA		07.06.2007
	2007.64:628	Steinhammer	Amerika/Nordamerika/USA		07.06.2007
	2007.64:629	Steinbeil	Amerika/Nordamerika/USA		07.06.2007
	2007.64:630	Beil	Amerika/Nordamerika/USA		07.06.2007
	2007.64:631	Steinobjekt	Amerika/Nordamerika/USA		07.06.2007
	2007.64:632	Kleines Steinbeil	Amerika/Nordamerika/USA		07.06.2007
	2007.64:633	Kleines Steinbeil	Amerika/Nordamerika/USA		07.06.2007
	2007.64:634	Steinbeil	Amerika/Nordamerika/USA		07.06.2007
	2007.64:635	Steinhammer	Amerika/Nordamerika/USA		07.06.2007
	2007.64:636	Steinhammer	Amerika/Nordamerika/USA		07.06.2007
	2007.64:637	Axt, Kriegskeule	Amerika/Nordamerika/USA		07.06.2007
	2007.64:638	Kleiner Hammer, Kriegskeule	Amerika/Nordamerika/USA		07.06.2007
	2007.64:639	Kleine Axt, Kriegskeule	Amerika/Nordamerika/USA		07.06.2007
	2007.64:640	Mahlstein, Stößel, Manos	Amerika/Nordamerika/USA		07.06.2007

Please note that many designations in this list have been identified as racist abuse since the inventories' original conception, outdated or as racist abuse since the inventories' original conception.

Bild	Inventarnummer	Objektbezeichnung	Herkunft	Ethnie	Eingangsdatum
	2007.64:641	Steinaxt	Amerika/Nordamerika/USA		07.06.2007
	2007.64:642	Runder Manos	Amerika/Nordamerika/USA		07.06.2007
	2007.64:643	Steinhammer	Amerika/Nordamerika/USA/New Mexico		07.06.2007
	2007.64:644	Steinspaten	Amerika/Nordamerika/USA		07.06.2007
	2007.65:1	Frosch-Anhänger,moderner Goldschmuck nach präkolumbischem Vorbild	Amerika/Südamerika/Kolumbien		Oktober 2006
	2007.65:2	Frosch-Anhänger, moderner Goldschmuck nach präkolumbischem Vorbild	Amerika/Südamerika/Kolumbien		Oktober 2006
	2007.65:3	Frosch-Anhänger, klein, moderner Goldschmuck nach präkolumbischem Vorbild	Amerika/Südamerika/Kolumbien		Oktober 2006
	2007.65:4	Vogelfigur-Anhänger, moderner Goldschmuck nach präkolumbischem Vorbild	Amerika/Südamerika/Kolumbien		Oktober 2006
	2007.65:5	Affen-Anhänger, moderner Goldschmuck nach präkolumbischem Vorbild	Amerika/Südamerika/Kolumbien		Oktober 2006
	2007.65:6	Anhänger Schneckenfigur, moderner Goldschmuck nach präkolumbischem Vorbild	Amerika/Südamerika/Kolumbien		Oktober 2006
	2007.65:7	Schildkröten-Anhänger, moderner Goldschmuck nach präkolumbischem Vorbild	Amerika/Südamerika/Kolumbien		Oktober 2006
	2007.65:8	Reptil-Anhänger, moderner Goldschmuck nach präkolumbischem Vorbild	Amerika/Südamerika/Kolumbien		Oktober 2006
	2007.65:9a	Ohrstecker Fischform, moderner Goldschmuck nach präkolumbischem Vorbild	Amerika/Südamerika/Kolumbien		Oktober 2006
	2007.65:9b	Ohrstecker Fischform, moderner Goldschmuck nach präkolumbischem Vorbild	Amerika/Südamerika/Kolumbien		Oktober 2006
	2007.65:10a	Ohrstecker, Schneckengehäuse, moderner Goldschmuck nach präkolumbischem Vorbild	Amerika/Südamerika/Kolumbien		Oktober 2006
	2007.65:10b	Ohrstecker, Schneckengehäuse, moderner Goldschmuck nach präkolumbischem Vorbild	Amerika/Südamerika/Kolumbien		Oktober 2006
	2007.65:11a	Ohrstecker, Frosch, moderner Goldschmuck nach präkolumbischem Vorbild	Amerika/Südamerika/Kolumbien		Oktober 2006
	2007.65:11b	Ohrstecker, Frosch, moderner	Amerika/Südamerika/Kolumbien		Oktober 2006

Please note that many designations in this list have been identified as faulty, outdated or as racist abuse since the inventories´ original conception.

Bild	Inventarnummer	Objektbezeichnung	Herkunft	Ethnie	Eingangsdatum
		Goldschmuck nach präkolumbischem Vorbild			
	2007.65:12	Anhänger Gesicht, moderner Goldschmuck nach präkolumbischem Vorbild	Amerika/Südamerika/Kolumbien		Oktober 2006
	2007.65:13	Anhänger, Gesicht mit Schmuck, moderner Goldschmuck nach präkolumbischem Vorbild	Amerika/Südamerika/Kolumbien		Oktober 2006
	2007.65:14	Anhänger, Mensch-Fischwesen, moderner Goldschmuck nach präkolumbischem Vorbild	Amerika/Südamerika/Kolumbien		Oktober 2006
	2007.65:15	Anhänger Figur, moderner Goldschmuck nach präkolumbischem Vorbild	Amerika/Südamerika/Kolumbien		Oktober 2006
	2007.65:16	Anhänger stilisierte Figur, moderner Goldschmuck nach präkolumbischem Vorbild	Amerika/Südamerika/Kolumbien		Oktober 2006
	2007.65:17	Anhänger, stilisierte Figur, moderner Goldschmuck nach präkolumbischem Vorbild	Amerika/Südamerika/Kolumbien		Oktober 2006
	2007.65:18	Anhänger Mensch-Tierwesen, moderner Goldschmuck nach präkolumbischem Vorbild	Amerika/Südamerika/Kolumbien		Oktober 2006
	2007.66:1	Gliederkette, Peru, Goldreplik	Amerika/Südamerika/Peru		Oktober 2006
	2007.66:2	Becher, Peru, Goldreplik	Amerika/Südamerika/Peru		Oktober 2006
	2007.66:3	Brosche, moderner Goldschmuck nach präkolumbianischem Vorbild	Amerika/Südamerika/Peru		Oktober 2006
	2007.66:4	Blaues Gestein	Amerika/Südamerika/Peru		Oktober 2006
	2007.66:5	Blaues Gestein	Amerika/Südamerika/Peru		Oktober 2006
	2007.66:6	Halskette	Amerika/Südamerika/Peru		Oktober 2006
	2007.67:1a	Ohrstecker, moderner Goldschmuck nach präkolumbischem Vorbild	Amerika/Südamerika/Kolumbien/-/Bogotá		Oktober 2006
	2007.67:1b	Ohrstecker, moderner Goldschmuck nach präkolumbischem Vorbild	Amerika/Südamerika/Kolumbien/-/Bogotá		Oktober 2006
	2007.67:2a	Ohrclip, moderner Goldschmuck nach präkolumbischem Vorbild	Amerika/Südamerika/Kolumbien/-/Bogotá		Oktober 2006
	2007.67:2b	Ohrclip, moderner Goldschmuck nach präkolumbischem Vorbild	Amerika/Südamerika/Kolumbien/-/Bogotá		Oktober 2006
	2007.67:3a	Ohrstecker in Nasenschmuckform, moderner Goldschmuck nach präkolumbischem Vorbild	Amerika/Südamerika/Kolumbien/-/Bogotá		Oktober 2006

Please note that many descriptions in this list have been identified as faulty, outdated or as racist abuse since the inventories' original conception.

Bild	Inventarnummer	Objektbezeichnung	Herkunft	Ethnie	Eingangsdatum
	2007.67:3b	Ohrstecker in Nasenschmuckform, moderner Goldschmuck nach präkolumbischem Vorbild	Amerika/Südamerika/Kolumbien/-/Bogotá		Oktober 2006
	2007.67:4a	Ohrstecker mit Gesicht und Voluten, moderner Goldschmuck nach präkolumbischem Vorbild	Amerika/Südamerika/Kolumbien/-/Bogotá		Oktober 2006
	2007.67:4b	Ohrstecker mit Gesicht und Voluten, moderner Goldschmuck nach präkolumbischem Vorbild	Amerika/Südamerika/Kolumbien/-/Bogotá		Oktober 2006
	2007.67:5	Armband, moderner Goldschmuck nach präkolumbischem Vorbild	Amerika/Südamerika/Kolumbien/-/Bogotá		Oktober 2006
	2007.67:6a	Ohrstecker in Nasenschmuckform, moderner Goldschmuck nach präkolumbischem Vorbild	Amerika/Südamerika/Kolumbien/-/Bogotá		Oktober 2006
	2007.67:6b	Ohrstecker in Nasenschmuckform, moderner Goldschmuck nach präkolumbischem Vorbild	Amerika/Südamerika/Kolumbien/-/Bogotá		Oktober 2006
	2007.67:7a	Ohrstecker in Nasenschmuckform, moderner Goldschmuck nach präkolumbischem Vorbild	Amerika/Südamerika/Kolumbien/-/Bogotá		Oktober 2006
	2007.67:7b	Ohrstecker in Nasenschmuckform, moderner Goldschmuck nach präkolumbischem Vorbild	Amerika/Südamerika/Kolumbien/-/Bogotá		Oktober 2006
	2007.67:8a	Ohrstecker mit Gesicht, moderner Goldschmuck nach präkolumbischem Vorbild	Amerika/Südamerika/Kolumbien/-/Bogotá		Oktober 2006
	2007.67:8b	Ohrstecker mit Gesicht, moderner Goldschmuck nach präkolumbischem Vorbild	Amerika/Südamerika/Kolumbien/-/Bogotá		Oktober 2006
	2007.67:9	Halskette mit Gesichtanhänger, moderner Goldschmuck nach präkolumbischem Vorbild	Amerika/Südamerika/Kolumbien/-/Bogotá		Oktober 2006
	2007.67:10	Halskette mit Gesichtanhänger, moderner Goldschmuck nach präkolumbischem Vorbild	Amerika/Südamerika/Kolumbien/-/Bogotá		Oktober 2006
	2007.68:1	Traditionell hergestellter Salzknödel ("sal de horma")	Amerika/Südamerika/Ecuador/Imbabura/Salinas		02.07.2006
	2007.70:1	Gewebter Poncho (?) mit Streifen und zugenähtem Halsausschnitt (gehört zu bolivian. Männertracht 2007.70)	Amerika/Südamerika/Bolivien/Oruro/Oruro		13.06.2007
	2007.70:2	Hose aus Leinen und Wolle (zu bolivian. Männertracht 2007.70)	Amerika/Südamerika/Bolivien/Oruro/Oruro		13.06.2007
	2007.70:3	Jackett aus Leinen und Wolle (zu bolivian.	Amerika/Südamerika/Bolivien/Oruro/Oruro		13.06.2007

Please note that many designations in this list have been identified as faulty, outdated or as racist abuse since the inventories' original conception.

Bild	Inventarnummer	Objektbezeichnung	Herkunft	Ethnie	Eingangsdatum
		Männertracht 2007.70)			
	2007.70:4	Weste aus Leinen und Wolle (zu bolivian. Männertracht 2007.70)	Amerika/Südamerika/Bolivien/Oruro/Oruro		13.06.2007
	2007.70:5a+b	1 Paar gestrickte Strümpfe aus Wolle (zu bolivian. Männertracht 2007.70)	Amerika/Südamerika/Bolivien/Oruro/Oruro		13.06.2007
	2007.70:6	Gewebtes Einstecktuch mit Streifen (zu bolivian. Männertracht 2007.70)	Amerika/Südamerika/Bolivien/Oruro/Oruro		13.06.2007
	2007.70:7	Hemd aus Baumwolle mit langen Ärmeln (zu bolivian. Männertracht 2007.70)	Amerika/Südamerika/Bolivien/Oruro/Oruro		13.06.2007
	2007.70:8a+b	1 Paar Ledersandalen (zu bolivian. Männertracht 2007.70)	Amerika/Südamerika/Bolivien/Oruro/Oruro		13.06.2007
	2007.71:1	Weißer Wickelrock mit blauen und roten Streifen (Teil einer Mädchentracht)	Amerika/Nordamerika/Mexiko/Puebla		10.10.2007
	2007.71:2	Bestickte Bluse mit rotem und gelbem Muster (Teil einer Mädchentracht)	Amerika/Nordamerika/Mexiko/Puebla		10.10.2007
	2007.71:3	Bestickte Bluse (Teil einer Mädchentracht)	Amerika/Nordamerika/Mexiko/Puebla		10.10.2007
	2007.71:4	Kleine gewebte Decke mit Streifen und Musterung sowie seitlichen Fransen	Amerika/Nordamerika/Mexiko/Puebla		10.10.2007
	2008.5:1	Bogen aus Holz	Amerika/Südamerika/Venezuela/-/Orinoco/Oberer Orinoco/Parima B	<Amerika>/<Südamerika>/Yanomami/Waika	28.03.2008
	2008.5:2	Bogen aus Holz	Amerika/Südamerika/Venezuela/-/Orinoco/Oberer Orinoco/Parima B	<Amerika>/<Südamerika>/Yanomami/Waika	28.03.2008
	2008.5:3	Bogen aus Holz	Amerika/Südamerika/Venezuela/-/Orinoco/Oberer Orinoco/Parima B	<Amerika>/<Südamerika>/Yanomami/Waika	28.03.2008
	2008.5:4	Halsschmuck aus Vogelbälgen und Federn	Amerika/Südamerika/Venezuela/-/Orinoco/Oberer Orinoco/Parima B	<Amerika>/<Südamerika>/Yanomami/Waika	28.03.2008
	2008.5:5	Federschmuck für den Oberarm; rot, gelb, schwarze Federn	Amerika/Südamerika/Venezuela/-/Orinoco/Oberer Orinoco/Parima B	<Amerika>/<Südamerika>/Yanomami/Waika	28.03.2008
	2008.5:6a	Bambusstäbchen mit grün-gelben Federn; Ohrschmuck	Amerika/Südamerika/Venezuela/-/Orinoco/Oberer Orinoco/Parima B	<Amerika>/<Südamerika>/Yanomami/Waika	28.03.2008
	2008.5:6b	Bambusstäbchen mit grün-gelben Federn; Ohrschmuck	Amerika/Südamerika/Venezuela/-/Orinoco/Oberer Orinoco/Parima B	<Amerika>/<Südamerika>/Yanomami/Waika	28.03.2008
	2008.5:7	Bambusstäbchen mit schwarzen Federn; Ohrschmuck	Amerika/Südamerika/Venezuela/-/Orinoco/Oberer Orinoco/Parima B	<Amerika>/<Südamerika>/Yanomam	28.03.2008

Please note that many designations in this list have been identified as outdy, outdated or as racist abuse since the inventories' original conception.

Bild	Inventarnummer	Objektbezeichnung	Herkunft	Ethnie	Eingangsdatum
				i/Waika	
	2008.5:8	Bambusstäbchen mit rot, gelb, schwarzen Federn; Ohrschmuck	Amerika/Südamerika/Venezuela/-/Orinoco/Oberer Orinoco/Parima B	<Amerika>/<Südamerika>/Yanomami/Waika	28.03.2008
	2008.5:9	geflochtene Schale, braun	Amerika/Südamerika/Venezuela/-/Orinoco/Oberer Orinoco/Parima B	<Amerika>/<Südamerika>/Yanomami/Waika	28.03.2008
	2008.5:10	Köcher aus Bambus	Amerika/Südamerika/Venezuela/-/Orinoco/Oberer Orinoco/Parima B	<Amerika>/<Südamerika>/Yanomami/Waika	28.03.2008
	2008.5:11a	Pfeilspitze	Amerika/Südamerika/Venezuela/-/Orinoco/Oberer Orinoco/Parima B	<Amerika>/<Südamerika>/Yanomami/Waika	28.03.2008
	2008.5:11b	Pfeilspitze	Amerika/Südamerika/Venezuela/-/Orinoco/Oberer Orinoco/Parima B	<Amerika>/<Südamerika>/Yanomami/Waika	28.03.2008
	2008.5:11c	Pfeilspitze	Amerika/Südamerika/Venezuela/-/Orinoco/Oberer Orinoco/Parima B	<Amerika>/<Südamerika>/Yanomami/Waika	28.03.2008
	2008.5:11d	Pfeilspitze	Amerika/Südamerika/Venezuela/-/Orinoco/Oberer Orinoco/Parima B	<Amerika>/<Südamerika>/Yanomami/Waika	28.03.2008
	2008.5:11e	Pfeilspitze	Amerika/Südamerika/Venezuela/-/Orinoco/Oberer Orinoco/Parima B	<Amerika>/<Südamerika>/Yanomami/Waika	28.03.2008
	2008.5:11f	Pfeilspitze	Amerika/Südamerika/Venezuela/-/Orinoco/Oberer Orinoco/Parima B	<Amerika>/<Südamerika>/Yanomami/Waika	28.03.2008
	2008.5:11g	Pfeilspitze	Amerika/Südamerika/Venezuela/-/Orinoco/Oberer Orinoco/Parima B	<Amerika>/<Südamerika>/Yanomami/Waika	28.03.2008
	2008.5:12	Verschlusskappe für Bambusköcher	Amerika/Südamerika/Venezuela/-/Orinoco/Oberer Orinoco/Parima B	<Amerika>/<Südamerika>/Yanomami/Waika	28.03.2008
	2008.5:13	Trageschlaufe aus Kordel eines Bambus Köchers	Amerika/Südamerika/Venezuela/-/Orinoco/Oberer Orinoco/Parima B	<Amerika>/<Südamerika>/Yanomami/Waika	28.03.2008
	2008.5:14	Langer Pfeil mit Knochenspitze	Amerika/Südamerika/Venezuela/-/Orinoco/Oberer Orinoco/Parima B	<Amerika>/<Südamerika>/Yanomami/Waika	28.03.2008
	2008.5:15	Langer Pfeil mit Knochenspitze	Amerika/Südamerika/Venezuela/-/Orinoco/Oberer Orinoco/Parima B	<Amerika>/<Südamerika>/Yanomami/Waika	28.03.2008

Please note that many designations in this list have been identified as faulty, outdated or as racist abuse since the inventories' original conception.

Bild	Inventarnummer	Objektbezeichnung	Herkunft	Ethnie	Eingangsdatum
	2008.5:16	Langer Pfeil mit Holzspitze	Amerika/Südamerika/Venezuela/-/Orinoco/Oberer Orinoco/Parima B	<Amerika>/<Südamerika>/Yanomami/Waika	28.03.2008
	2008.5:17	Langer Pfeil mit Holzspitze	Amerika/Südamerika/Venezuela/-/Orinoco/Oberer Orinoco/Parima B	<Amerika>/<Südamerika>/Yanomami/Waika	28.03.2008
	2008.5:18	Langer Pfeil mit Holzspitze	Amerika/Südamerika/Venezuela/-/Orinoco/Oberer Orinoco/Parima B	<Amerika>/<Südamerika>/Yanomami/Waika	28.03.2008
	2008.5:19	Langer Pfeil mit Holzspitze	Amerika/Südamerika/Venezuela/-/Orinoco/Oberer Orinoco/Parima B	<Amerika>/<Südamerika>/Yanomami/Waika	28.03.2008
	2008.5:20	Langer Pfeil ohne Spitze	Amerika/Südamerika/Venezuela/-/Orinoco/Oberer Orinoco/Parima B	<Amerika>/<Südamerika>/Yanomami/Waika	28.03.2008
	2008.5:21	Langer Pfeil mit Bambusspitze	Amerika/Südamerika/Venezuela/-/Orinoco/Oberer Orinoco/Parima B	<Amerika>/<Südamerika>/Yanomami/Waika	28.03.2008
	2008.5:22	Langer Pfeil mit Bambusspitze	Amerika/Südamerika/Venezuela/-/Orinoco/Oberer Orinoco/Parima B	<Amerika>/<Südamerika>/Yanomami/Waika	28.03.2008
	2008.5:23	Lendenschurz aus rotem Baumwollstoff für Frauen	Amerika/Südamerika/Venezuela/-/Orinoco/Oberer Orinoco/Parima B	<Amerika>/<Südamerika>/Yanomami/Waika	28.03.2008
	2008.5:24	Geflochtenes Gefäß, braun und schwarz	Amerika/Südamerika/Venezuela/-/Orinoco/Oberer Orinoco/Parima B	<Amerika>/<Südamerika>/Yekuana, Makiritare	28.03.2008
	2008.5:25	Langes Blasrohr aus Holz	Amerika/Südamerika/Venezuela/-/Orinoco/Oberer Orinoco/Parima B	<Amerika>/<Südamerika>/Yekuana, Makiritare	28.03.2008
	2008.5:26	Bogen aus Holz	Amerika/Südamerika/Venezuela/-/Orinoco/Oberer Orinoco/Parima B	<Amerika>/<Südamerika>/Yekuana, Makiritare	28.03.2008
	2008.5:27	Pfeil mit Eisenspitze	Amerika/Südamerika/Venezuela/-/Orinoco/Oberer Orinoco/Parima B	<Amerika>/<Südamerika>/Yekuana, Makiritare	28.03.2008
	2008.5:28	Pfeil mit Eisenspitze	Amerika/Südamerika/Venezuela/-/Orinoco/Oberer Orinoco/Parima B	<Amerika>/<Südamerika>/Yekuana, Makiritare	28.03.2008
	2008.5:29	Pfeil mit Eisenspitze	Amerika/Südamerika/Venezuela/-/Orinoco/Oberer Orinoco/Parima B	<Amerika>/<Südamerika>/Yekuana, Makiritare	28.03.2008
	2008.5:30	Geflochtenes Spielgerät "roba novia"	Amerika/Südamerika/Venezuela/-	<Amerika>/<Süda	28.03.2008

Please note that many designations in this list have been identified as faulty, outdated or as racist abuse since the inventory's original conception.

Bild	Inventarnummer	Objektbezeichnung	Herkunft	Ethnie	Eingangsdatum
			/Orinoco/Oberer Orinoco/Parima B	merika>/Yekuana, Makiritare	
	2008.5:31	Geflochtenes Spielgerät "roba novia"	Amerika/Südamerika/Venezuela/-/Orinoco/Oberer Orinoco/Parima B	<Amerika>/<Südamerika>/Yekuana, Makiritare	28.03.2008
	2008.5:32	Yukkapresse	Amerika/Südamerika/Venezuela/-/Orinoco/Oberer Orinoco/Parima B	<Amerika>/<Südamerika>/Yekuana, Makiritare	28.03.2008
	2008.5:33	Köcher für Blasrohrpfeile	Amerika/Südamerika/Venezuela/-/Orinoco/Oberer Orinoco/Parima B	<Amerika>/<Südamerika>/Yekuana, Makiritare	28.03.2008
	2008.5:34	Blasrohrpfeil	Amerika/Südamerika/Venezuela/-/Orinoco/Oberer Orinoco/Parima B	<Amerika>/<Südamerika>/Yekuana, Makiritare	28.03.2008
	2008.5:35	Blasrohrpfeil	Amerika/Südamerika/Venezuela/-/Orinoco/Oberer Orinoco/Parima B	<Amerika>/<Südamerika>/Yekuana, Makiritare	28.03.2008
	2008.5:36	Blasrohrpfeil	Amerika/Südamerika/Venezuela/-/Orinoco/Oberer Orinoco/Parima B	<Amerika>/<Südamerika>/Yekuana, Makiritare	28.03.2008
	2008.5:37	Blasrohrpfeil	Amerika/Südamerika/Venezuela/-/Orinoco/Oberer Orinoco/Parima B	<Amerika>/<Südamerika>/Yekuana, Makiritare	28.03.2008
	2008.5:38	Blasrohrpfeil	Amerika/Südamerika/Venezuela/-/Orinoco/Oberer Orinoco/Parima B	<Amerika>/<Südamerika>/Yekuana, Makiritare	28.03.2008
	2008.5:39	Blasrohrpfeil	Amerika/Südamerika/Venezuela/-/Orinoco/Oberer Orinoco/Parima B	<Amerika>/<Südamerika>/Yekuana, Makiritare	28.03.2008
	2008.5:40	Blasrohrpfeil	Amerika/Südamerika/Venezuela/-/Orinoco/Oberer Orinoco/Parima B	<Amerika>/<Südamerika>/Yekuana, Makiritare	28.03.2008
	2008.5:41	Blasrohrpfeil	Amerika/Südamerika/Venezuela/-/Orinoco/Oberer Orinoco/Parima B	<Amerika>/<Südamerika>/Yekuana, Makiritare	28.03.2008
	2008.5:42	Blasrohrpfeil	Amerika/Südamerika/Venezuela/-/Orinoco/Oberer Orinoco/Parima B	<Amerika>/<Südamerika>/Yekuana, Makiritare	28.03.2008
	2008.5:43	Blasrohrpfeil	Amerika/Südamerika/Venezuela/-/Orinoco/Oberer Orinoco/Parima B	<Amerika>/<Südamerika>/Yekuana, Makiritare	28.03.2008
	2008.5:44	Blasrohrpfeil	Amerika/Südamerika/Venezuela/-/Orinoco/Oberer Orinoco/Parima B	<Amerika>/<Südamerika>/Yekuana,	28.03.2008

Please note that many designations in this list have been identified as rude, outdated or a racist abuse since the inventories entered colonial conception.

Bild	Inventarnummer	Objektbezeichnung	Herkunft	Ethnie	Eingangsdatum
				Makiritare	
	2008.5:45	Blasrohrpfeil	Amerika/Südamerika/Venezuela/-/Orinoco/Oberer Orinoco/Parima B	<Amerika>/<Südamerika>/Yekuana, Makiritare	28.03.2008
	2008.5:46	Blasrohrpfeil	Amerika/Südamerika/Venezuela/-/Orinoco/Oberer Orinoco/Parima B	<Amerika>/<Südamerika>/Yekuana, Makiritare	28.03.2008
	2008.5:47	Blasrohrpfeil	Amerika/Südamerika/Venezuela/-/Orinoco/Oberer Orinoco/Parima B	<Amerika>/<Südamerika>/Yekuana, Makiritare	28.03.2008
	2008.5:48	Blasrohrpfeil	Amerika/Südamerika/Venezuela/-/Orinoco/Oberer Orinoco/Parima B	<Amerika>/<Südamerika>/Yekuana, Makiritare	28.03.2008
	2008.5:49	Blasrohrpfeil	Amerika/Südamerika/Venezuela/-/Orinoco/Oberer Orinoco/Parima B	<Amerika>/<Südamerika>/Yekuana, Makiritare	28.03.2008
	2008.5:50	Blasrohrpfeil	Amerika/Südamerika/Venezuela/-/Orinoco/Oberer Orinoco/Parima B	<Amerika>/<Südamerika>/Yekuana, Makiritare	28.03.2008
	2008.5:51	Blasrohrpfeil	Amerika/Südamerika/Venezuela/-/Orinoco/Oberer Orinoco/Parima B	<Amerika>/<Südamerika>/Yekuana, Makiritare	28.03.2008
	2008.5:52	Blasrohrpfeil	Amerika/Südamerika/Venezuela/-/Orinoco/Oberer Orinoco/Parima B	<Amerika>/<Südamerika>/Yekuana, Makiritare	28.03.2008
	2008.5:53	Blasrohrpfeil	Amerika/Südamerika/Venezuela/-/Orinoco/Oberer Orinoco/Parima B	<Amerika>/<Südamerika>/Yekuana, Makiritare	28.03.2008
	2008.5:54	Blasrohrpfeil	Amerika/Südamerika/Venezuela/-/Orinoco/Oberer Orinoco/Parima B	<Amerika>/<Südamerika>/Yekuana, Makiritare	28.03.2008
	2008.5:55	Blasrohrpfeil	Amerika/Südamerika/Venezuela/-/Orinoco/Oberer Orinoco/Parima B	<Amerika>/<Südamerika>/Yekuana, Makiritare	28.03.2008
	2008.5:56	Blasrohrpfeil	Amerika/Südamerika/Venezuela/-/Orinoco/Oberer Orinoco/Parima B	<Amerika>/<Südamerika>/Yekuana, Makiritare	28.03.2008
	2008.5:57	Blasrohrpfeil	Amerika/Südamerika/Venezuela/-/Orinoco/Oberer Orinoco/Parima B	<Amerika>/<Südamerika>/Yekuana, Makiritare	28.03.2008
	2008.5:58	Blasrohrpfeil	Amerika/Südamerika/Venezuela/-/Orinoco/Oberer Orinoco/Parima B	<Amerika>/<Südamerika>/Yekuana, Makiritare	28.03.2008

Please note that many designations in this list have been identified as faulty, outdated or as racist abuse since the inventories' original conception.

Bild	Inventarnummer	Objektbezeichnung	Herkunft	Ethnie	Eingangsdatum
	2008.5:59	Blasrohrpfeil	Amerika/Südamerika/Venezuela/-/Orinoco/Oberer Orinoco/Parima B	<Amerika>/<Südamerika>/Yekuana, Makiritare	28.03.2008
	2008.5:60	Blasrohrpfeil	Amerika/Südamerika/Venezuela/-/Orinoco/Oberer Orinoco/Parima B	<Amerika>/<Südamerika>/Yekuana, Makiritare	28.03.2008
	2008.5:61	Blasrohrpfeil	Amerika/Südamerika/Venezuela/-/Orinoco/Oberer Orinoco/Parima B	<Amerika>/<Südamerika>/Yekuana, Makiritare	28.03.2008
	2008.5:62	Blasrohrpfeil	Amerika/Südamerika/Venezuela/-/Orinoco/Oberer Orinoco/Parima B	<Amerika>/<Südamerika>/Yekuana, Makiritare	28.03.2008
	2008.5:63	Blasrohrpfeil	Amerika/Südamerika/Venezuela/-/Orinoco/Oberer Orinoco/Parima B	<Amerika>/<Südamerika>/Yekuana, Makiritare	28.03.2008
	2008.14:1	Kinderwebgerät mit Quetzal-Motiv	Amerika/Zentralamerika/Guatemala/Sololá/Santiago Atitlán		23.6.2008
	2008.14:2	große handbestickte Wanddekoration mit Quetzal-Motiven	Amerika/Zentralamerika/Guatemala/Sololá/Santiago Atitlán		23.6.2008
	2008.14:3	großer Drachen ("barrilete") für Tag der Toten	Amerika/Zentralamerika/Guatemala/Sacatepéquez/Jocotenango		23.6.2008
	2008.14:4	Kinderdrachen ("barrilete"), gelb	Amerika/Zentralamerika/Guatemala/Sololá/San Antonio Palopó		23.6.2008
	2008.14:5	Kinderdrachen ("barrilete"), weiß	Amerika/Zentralamerika/Guatemala/Sololá/San Antonio Palopó		23.6.2008
	2008.14:6	Kinderdrachen ("barrilete"), orange farben	Amerika/Zentralamerika/Guatemala/Sololá/San Antonio Palopó		23.6.2008
	2008.14:7	Kinderdrachen ("barrilete"), hellblau	Amerika/Zentralamerika/Guatemala/Sololá/San Antonio Palopó		23.6.2008
	2008.14:8	Kinderdrachen ("barrilete"), lila	Amerika/Zentralamerika/Guatemala/Sololá/San Antonio Palopó		23.6.2008
	2008.14:9	Maske "Cacique Rey del Quiché", alt	Amerika/Zentralamerika/Guatemala/Quiché/Santo Tomás Chichicastenango		23.6.2008
	2008.14:10	Haare "Cacique Rey del Quiché"	Amerika/Zentralamerika/Guatemala/Quiché/Santo Tomás Chichicastenango		23.6.2008
	2008.14:11	Krone "Cacique Rey del Quiché"	Amerika/Zentralamerika/Guatemala/Quiché/Santo Tomás Chichicastenango		23.6.2008
	2008.14:12	Hemd "Cacique Rey del Quiché"	Amerika/Zentralamerika/Guatemala/Quiché/Santo Tomás Chichicastenango		23.6.2008
	2008.14:13	Umhang "Cacique Rey del Quiché"	Amerika/Zentralamerika/Guatemala/Quiché/Santo Tomás Chichicastenango		23.6.2008
	2008.14:14	Hose "Cacique Rey del Quiché"	Amerika/Zentralamerika/Guatemala/Quiché/Sant		23.6.2008

Please note that many designations in this list have been identified as faulty, outdated or as racist abuse since the inventions' arising conception.

Bild	Inventarnummer	Objektbezeichnung	Herkunft	Ethnie	Eingangsdatum
			o Tomás Chichicastenango		
	2008.14:15	Federn (3) für Krone "Cacique Rey del Quiché"	Amerika/Zentralamerika/Guatemala/Quiché/Santo Tomás Chichicastenango		23.6.2008
	2008.14:16	Schelle für "Cacique Rey del Quiché"	Amerika/Zentralamerika/Guatemala/Quiché/Santo Tomás Chichicastenango		23.6.2008
	2008.14:17	Würdestab für "Cacique Rey del Quiché"	Amerika/Zentralamerika/Guatemala/Quiché/Santo Tomás Chichicastenango		23.6.2008
	2008.14:18	"Spieluhr" mit Bärenkarussell und Musik, Aufschrift "Be mine"	Amerika/Zentralamerika/Guatemala/Sololá/Sololá		23.6.2008
	2008.14:19	Kinderspielzeug mit beweglichen Hähnen	Amerika/Zentralamerika/Guatemala/Sololá/Sololá		23.6.2008
	2008.14:20	Kinderspielzeug mit beweglichen Hennen	Amerika/Zentralamerika/Guatemala/Sololá/Sololá		23.6.2008
	2008.14:21	Gewand eines "Apostels" der Karfreitagsprozession	Amerika/Zentralamerika/Guatemala/Sacatepéquez/San Antonio Aguas Calientes		23.6.2008
	2008.14:22	Kopftuch eines "Apostels" der Karfreitagsprozession	Amerika/Zentralamerika/Guatemala/Sacatepéquez/San Antonio Aguas Calientes		23.6.2008
	2008.14:23	Kopfband eines "Apostels" der Karfreitagsprozession	Amerika/Zentralamerika/Guatemala/Sacatepéquez/San Antonio Aguas Calientes		23.6.2008
	2008.14:24	Würdestab des 1. Cofrade des Cofradia aus San Antonio (goldfarben)	Amerika/Zentralamerika/Guatemala/Sacatepéquez/San Antonio Aguas Calientes		23.6.2008
	2008.14:25	Würdestab des 2. Cofrade der Cofradia des San Antonio (silberfarben)	Amerika/Zentralamerika/Guatemala/Sacatepéquez/San Antonio Aguas Calientes		23.6.2008
	2008.14:26	Zeremonialkerze der "Capitana" der Cofradia des San Antonio	Amerika/Zentralamerika/Guatemala/Sacatepéquez/San Antonio Aguas Calientes		23.6.2008
	2008.14:27	Großes Holzsieb (rund)	Amerika/Zentralamerika/Guatemala/Sacatepéquez/Antigua Guatemala		23.6.2008
	2008.14:28	Großes viereckiges Sieb	Amerika/Zentralamerika/Guatemala/Sacatepéquez/Antigua Guatemala		23.6.2008
	2008.14:29	Große Ratsche ("matraca")	Amerika/Zentralamerika/Guatemala/Sacatepéquez/Antigua Guatemala		23.6.2008
	2008.14:30	Mittelgroße Ratsche ("matraca")	Amerika/Zentralamerika/Guatemala/Sacatepéquez/Antigua Guatemala		23.6.2008
	2008.14:31	Ratsche ("matraca") mit grünem Holzstiel	Amerika/Zentralamerika/Guatemala/Sacatepéquez/Antigua Guatemala		23.6.2008
	2008.14:32	Kreisförmige Ratsche ("matraca") zum Drehen	Amerika/Zentralamerika/Guatemala/Sacatepéquez/Antigua Guatemala		23.6.2008
	2008.14:33	Ratsche ("matraca") in Brettform mit 4 Metallbögen auf jeder Seite	Amerika/Zentralamerika/Guatemala/Sacatepéquez/Antigua Guatemala		23.6.2008
	2008.14:34	Huipil	Amerika/Zentralamerika/Guatemala/Sacatepéquez/San Antonio Aguas Calientes		23.6.2008

Please note that many designations in this list have been identified as racist, outdated or abusive since the inventories' original conception.

Bild	Inventarnummer	Objektbezeichnung	Herkunft	Ethnie	Eingangsdatum
	2008.14:35	Frauenrock ("Coste de luto")	Amerika/Zentralamerika/Guatemala/Sacatepéquez/San Antonio Aguas Calientes		23.6.2008
	2008.14:36	Gürtel der Frauentracht	Amerika/Zentralamerika/Guatemala/Sacatepéquez/San Antonio Aguas Calientes		23.6.2008
	2008.14:37	Schale aus Ton ("Vasija Agua chivo pequeña")	Amerika/Zentralamerika/Guatemala/Sacatepéquez/San Antonio Aguas Calientes		23.6.2008
	2008.14:38	Tonschale für Gemüse	Amerika/Zentralamerika/Guatemala/Sacatepéquez/San Antonio Aguas Calientes		23.6.2008
	2008.14:39	Tongefäß für Salz (für die Küche)	Amerika/Zentralamerika/Guatemala/Sacatepéquez/San Antonio Aguas Calientes		23.6.2008
	2008.14:40	Große Tonschale zum Kochen für Pepián	Amerika/Zentralamerika/Guatemala/Sacatepéquez/San Antonio Aguas Calientes		23.6.2008
	2008.14:41	Großer Tonkrug zum Kochen von Ponche	Amerika/Zentralamerika/Guatemala/Sacatepéquez/San Antonio Aguas Calientes		23.6.2008
	2008.14:42	Tonkrug zum Kochen von Wasser für Kaffee etc.	Amerika/Zentralamerika/Guatemala/Sacatepéquez/San Antonio Aguas Calientes		23.6.2008
	2008.14:43	Tonschale für Wasser ("Vasija agua chivo")	Amerika/Zentralamerika/Guatemala/Sacatepéquez/San Antonio Aguas Calientes		23.6.2008
	2008.14:44	Tonkrug zum Kochen für Bohnen	Amerika/Zentralamerika/Guatemala/Sacatepéquez/San Antonio Aguas Calientes		23.6.2008
	2008.14:45	Kleiner Tonkrug zum Kochen von Milch	Amerika/Zentralamerika/Guatemala/Sacatepéquez/San Antonio Aguas Calientes		23.6.2008
	2008.14:46	Tonschale zum Kochen ("Sarten")	Amerika/Zentralamerika/Guatemala/Sacatepéquez/San Antonio Aguas Calientes		23.6.2008
	2008.14:47	Großer Tonkrug zum Kochen von Tamales	Amerika/Zentralamerika/Guatemala/Sacatepéquez/San Antonio Aguas Calientes		23.6.2008
	2008.14:48	Blumenvase aus Ton bes. für Altäre Allerheiligen	Amerika/Zentralamerika/Guatemala/Sacatepéquez/San Antonio Aguas Calientes		23.6.2008
	2008.14:49	Aufhängevorrichtung für die Küche ("Tapesco individual")	Amerika/Zentralamerika/Guatemala/Sacatepéquez/San Antonio Aguas Calientes		23.6.2008
	2008.14:50	Wanddekoration ("Tejido colombiano")	Amerika/Zentralamerika/Guatemala/Sacatepéquez/San Antonio Aguas Calientes		23.6.2008
	2008.14:51	Wanddekoration ("Tejido colombiano")	Amerika/Zentralamerika/Guatemala/Sacatepéquez/San Antonio Aguas Calientes		23.6.2008
	2008.14:52	Wanddekoration ("Tejido colombiano")	Amerika/Zentralamerika/Guatemala/Sacatepéquez/San Antonio Aguas Calientes		23.6.2008
	2008.14:53	Wanddekoration ("Tejido colombiano")	Amerika/Zentralamerika/Guatemala/Sacatepéquez/San Antonio Aguas Calientes		23.6.2008
	2008.14:54	Traditioneller Rock eines Mädchens (zu Mädchentracht)	Amerika/Zentralamerika/Guatemala/Guatemala/San Raymundo		23.6.2008
	2008.14:55	Traditionelle Bluse eines Mädchens (zu	Amerika/Zentralamerika/Guatemala/Guatemala/		23.6.2008

Please note that many designations in this list have been identified as racist, outdated or racist abuse since the inventories' original conception.

Bild	Inventarnummer	Objektbezeichnung	Herkunft	Ethnie	Eingangsdatum
		Mädchentracht)	San Raymundo		
	2008.14:56	Traditioneller Gürtel zur Mädchentracht (zu Mädchentracht)	Amerika/Zentralamerika/Guatemala/Guatemala/San Raymundo		23.6.2008
	2008.14:57	Traditionelle Tasche	Amerika/Zentralamerika/Guatemala/Guatemala/San Raymundo		23.6.2008
	2008.14:58	Traditionelle Tasche	Amerika/Zentralamerika/Guatemala/Guatemala/San Raymundo		23.6.2008
	2008.14:59	Tischläufer als Weihnachtsdekoration, grün	Amerika/Zentralamerika/Guatemala/Sacatepéquez/San Antonio Aguas Calientes		23.6.2008
	2008.14:60	Tischläufer als Weihnachtsdekoration, rot	Amerika/Zentralamerika/Guatemala/Sacatepéquez/San Antonio Aguas Calientes		23.6.2008
	2008.14:61	Musik-CD "Inolvidables 15 Años. Marimba Internacional Voz Paduana"	Amerika/Zentralamerika/Guatemala/Sacatepéquez/San Antonio Aguas Calientes		23.6.2008
	2008.14:62	Musik-CD "Paisaje Chapin Vol. 2 Marimba Tedas Chapinas"	Amerika/Zentralamerika/Guatemala/Sacatepéquez/San Antonio Aguas Calientes		23.6.2008
	2008.14:63	Traditionelles Hemd einer Jungentracht	Amerika/Zentralamerika/Guatemala/Guatemala/San Raymundo		23.6.2008
	2008.14:64	Traditionelle Hose einer Jungentracht	Amerika/Zentralamerika/Guatemala/Guatemala/San Raymundo		23.6.2008
	2008.14:65	Traditioneller Gürtel der Jungentracht	Amerika/Zentralamerika/Guatemala/Guatemala/San Raymundo		23.6.2008
	2008.14:66	Traditionelles Hemd eines Jungen, Größe 12	Amerika/Zentralamerika/Guatemala/Guatemala/San Raymundo		23.6.2008
	2008.14:67	Traditionelles Hemd eines Jungen, Größe 10	Amerika/Zentralamerika/Guatemala/Guatemala/San Raymundo		23.6.2008
	2008.14:68	Traditionelles Hemd eines Jungen, Größe 8	Amerika/Zentralamerika/Guatemala/Guatemala/San Raymundo		23.6.2008
	2008.14:69	Traditionelles Hemd einer Jungentracht	Amerika/Zentralamerika/Guatemala/Sololá/Sololá		23.6.2008
	2008.14:70	Traditionelle Hose einer Jungentracht	Amerika/Zentralamerika/Guatemala/Sololá/Sololá		23.6.2008
	2008.14:71	Traditioneller Gürtel einer Jungentracht	Amerika/Zentralamerika/Guatemala/Sololá/Sololá		23.6.2008
	2008.14:72	Traditioneller Überrock der Jungentracht	Amerika/Zentralamerika/Guatemala/Sololá/Sololá		23.6.2008
	2008.14:73	Traditionelle Mädchenbluse einer Mädchentracht (2008.14:73-76)	Amerika/Zentralamerika/Guatemala/Sololá/Santa Catarina Palopó		23.6.2008
	2008.14:74	Traditioneller Rock einer Mädchentracht (2008.14:73-76)	Amerika/Zentralamerika/Guatemala/Sololá/Santa Catarina Palopó		23.6.2008
	2008.14:75	Traditioneller Gürtel einer Mädchentracht (2008.14:73-76)	Amerika/Zentralamerika/Guatemala/Sololá/Santa Catarina Palopó		23.6.2008

Please note that many designations in this list have been identified as faulty, outdated or abusive since the inventories' original conception.

Bild	Inventarnummer	Objektbezeichnung	Herkunft	Ethnie	Eingangsdatum
	2008.14:76	Traditionelles Kopfband einer Mädchentracht (2008.14:73-76)	Amerika/Zentralamerika/Guatemala/Sololá/Santa Catarina Palopó		23.6.2008
	2008.14:77	Traditionelle Bluse einer Mädchentracht	Amerika/Zentralamerika/Guatemala/Sololá/San Antonio Palopó		23.6.2008
	2008.14:78	Traditioneller Rock einer Mädchentracht	Amerika/Zentralamerika/Guatemala/Sololá/San Antonio Palopó		23.6.2008
	2008.14:79	Traditioneller Gürtel einer Mädchentracht	Amerika/Zentralamerika/Guatemala/Sololá/San Antonio Palopó		23.6.2008
	2008.14:80	Traditionelles Kopfband einer Mädchentracht	Amerika/Zentralamerika/Guatemala/Sololá/San Antonio Palopó		23.6.2008
	2008.14:81	Traditioneller Halsschmuck einer Mädchentracht	Amerika/Zentralamerika/Guatemala/Sololá/San Antonio Palopó		23.6.2008
	2008.14:82	Kleines Haushaltstuch ("Servieta")	Amerika/Zentralamerika/Guatemala/Sololá/San Antonio Palopó		23.6.2008
	2008.14:83	Tischdecke	Amerika/Zentralamerika/Guatemala/Sololá/San Antonio Palopó		23.6.2008
	2008.14:84	Traditionelle Mädchenbluse	Amerika/Zentralamerika/Guatemala/Quiché/Santo Tomás Chichicastenango		23.6.2008
	2008.14:85	Rock der traditionellen Mädchentracht	Amerika/Zentralamerika/Guatemala/Quiché/Santo Tomás Chichicastenango		23.6.2008
	2008.14:86	Gürtel der traditionellen Mädchentracht	Amerika/Zentralamerika/Guatemala/Quiché/Santo Tomás Chichicastenango		23.6.2008
	2008.14:87	Traditionelle Mädchenbluse (zu Mädchentracht)	Amerika/Zentralamerika/Guatemala/Chimaltenango/Comalapa		23.6.2008
	2008.14:88	Rock der traditionellen Mädchentracht	Amerika/Zentralamerika/Guatemala/Chimaltenango/Comalapa		23.6.2008
	2008.14:89	Gürtel der traditionellen Mädchentracht	Amerika/Zentralamerika/Guatemala/Chimaltenango/Comalapa		23.6.2008
	2008.14:90	Traditionelle Mädchenbluse	Amerika/Zentralamerika/Guatemala/Chimaltenango/Patzún		23.6.2008
	2008.14:91	Rock der traditionellen Mädchentracht	Amerika/Zentralamerika/Guatemala/Chimaltenango/Patzún		23.6.2008
	2008.14:92	Gürtel der traditionellen Mädchentracht	Amerika/Zentralamerika/Guatemala/Chimaltenango/Patzún		23.6.2008
	2008.14:93	Schürze der traditionellen Mädchentracht	Amerika/Zentralamerika/Guatemala/Chimaltenango/Patzún		23.6.2008
	2008.14:94	Traditionelle Mädchenbluse (zu Mädchentracht)	Amerika/Zentralamerika/Guatemala/Sololá		23.6.2008
	2008.14:95	Rock der traditionellen Mädchentracht	Amerika/Zentralamerika/Guatemala/Sololá		23.6.2008
	2008.14:96	Gürtel der traditionellen Mädchentracht	Amerika/Zentralamerika/Guatemala/Sololá		23.6.2008

Please note that many designations in this list have been identified as culturally burdened or a racist abuse since the inventories' original conception.

Bild	Inventarnummer	Objektbezeichnung	Herkunft	Ethnie	Eingangsdatum
	2008.14:97	Bluse der traditionellen Mädchentracht	Amerika/Zentralamerika/Guatemala/Chimaltenango		23.6.2008
	2008.14:98	Rock der traditionellen Mädchentracht	Amerika/Zentralamerika/Guatemala/Chimaltenango		23.6.2008
	2008.14:99	Gürtel der traditionellen Mädchentracht	Amerika/Zentralamerika/Guatemala/Chimaltenango		23.6.2008
	2008.14:100	Spiel "Lotería", Großformat	Amerika/Zentralamerika/Guatemala/Sacatepéquez/San Felipe de Jesús		23.6.2008
	2008.14:101	Spiel "Lotería", Kleinformat	Amerika/Zentralamerika/Guatemala/Sacatepéquez/San Felipe de Jesús		23.6.2008
	2008.14:102	Geflochtener Fächer "Soplados"	Amerika/Zentralamerika/Guatemala/Sacatepéquez/San Antonio Aguas Calientes		23.6.2008
	2008.14:103	1 Paar Ohrringe (blau) der traditionellen Frauentracht (blau)	Amerika/Zentralamerika/Guatemala/Quiché/Santo Tomás Chichicastenango		23.6.2008
	2008.14:104	1 Paar Ohrringe (grüner Stein) der traditionellen Frauentracht	Amerika/Zentralamerika/Guatemala/Quiché/Santo Tomás Chichicastenango		23.6.2008
	2008.14:105	1 Paar Ohrringe (golden) der traditionellen Frauentracht	Amerika/Zentralamerika/Guatemala/Quiché/Santo Tomás Chichicastenango		23.6.2008
	2008.14:106	1 Paar Ohrringe (rosa Stein) der traditionellen Frauentracht	Amerika/Zentralamerika/Guatemala/Quiché/Santo Tomás Chichicastenango		23.6.2008
	2008.14:107	1 Paar Ohrringe (hellblau) der traditionellen Frauentracht	Amerika/Zentralamerika/Guatemala/Quiché/Santo Tomás Chichicastenango		23.6.2008
	2008.14:108	Traditioneller Gürtel der Festtagstracht der Männer	Amerika/Zentralamerika/Guatemala/Sacatepéquez/San Antonio Aguas Calientes		23.6.2008
	2008.14:109	Gemälde in Holzrahmen von Julio Chali T.	Amerika/Zentralamerika/Guatemala/Chimaltenango/Comalapa		23.6.2008
	2008.14:110	Gemälde in Holzrahmen und hinter Glas von Julio Chali T.	Amerika/Zentralamerika/Guatemala/Guatemala/Guatemala-Stadt		23.6.2008
	2008.18:1	Historische Landkarte "Nordamerika" von Gaspari b. Geogr. Inst., dat. 1806	Europa/Deutschland		04.09.2008
	2008.18:2	Historische Landkarte "Nordamerika" von G.F. Lotter, um 1760	Europa/Deutschland		04.09.2008
	2008.19:1	Gemustertes Armband aus weißen, blauen, roten und schwarzen Perlen	Amerika/Südamerika/Peru/-/Iquitos		19.09.2008
	2008.19:2	Behang mit 6 Strängen aus Käferpanzern (?) und rot-gelben Federn, Halsschmuck	Amerika/Südamerika/Peru/-/Iquitos		19.09.2008
	2008.19:3	Handfächer aus langen weißen Federn und kleinen bunten Federn	Amerika/Südamerika/Peru/-/Iquitos		19.09.2008
	2008.27:1	Gebetsfeder "páho" von einer Hopi-Zeremonie	Amerika/Nordamerika/USA/Arizona/Walpi	<Amerika>/<Nordamerika>/Pueblo-Indianer/Hopi	11.11.2008

Please note that many designations in this list have been identified as racist abuse since the inventories' original conception.

Bild	Inventarnummer	Objektbezeichnung	Herkunft	Ethnie	Eingangsdatum
	2008.34:1	Puppe, mit Kopf aus grauem Stein, rotem Stoffparka mit Fellbesatz, blauen Beinlingen und Lederschuhen	Amerika/Nordamerika/USA	<Amerika>/<Nordamerika>/Eskimo, Inuit	22.08.2008
	2008.35:1	Spielzeug-Indianerdorf aus LEGO-Bausteinen mit Tipi, Totempfahl, 4 Indianerfiguren mit Ausrüstung, 1 Pferd, 2 Büschen, 2 Schlangen, 2 Vögeln und weiteren Einzelteilen	Europa/Deutschland		Dezember 2008
	2008.35:2	LEGO-Heft mit Bauanleitung zum Spielzeug-Indianerdorf	Europa/Deutschland		Dezember 2008
	2008.40:1	Kleine Spielzeugindianerfigur aus Blei, ca. 1930	Europa/Deutschland		August 2008
	2008.40:2	Bemalte Spielzeugindianerfigur aus Elastolin-Ersatz, stehend mit Federhaube, ca. 1950	Europa/DDR		August 2008
	2008.40:3	Bemalte Spielzeugindianerfigur aus Elastolin-Ersatz, auf allen Vieren kriechend mit Federhaube, ca. 1950	Europa/DDR		August 2008
	2008.40:4	Bemalte Spielzeugindianerfigur aus Elastolin-Ersatz, im Schneidersitz, ca. 1950	Europa/DDR		August 2008
	2008.40:5	Bemalte Spielzeugindianerfigur aus Elastolin-Ersatz, mit rechter Hand zur Faust erhoben (ursprünglich wohl mit Gerät in der Hand), ca. 1950	Europa/DDR		August 2008
	2008.40:6	Bemalte Spielzeugindianerfigur aus Elastolin-Ersatz, kniend mit Pfeil und Bogen, ca. 1950	Europa/DDR		August 2008
	2008.40:7	Bemalte Spielzeugindianerfigur aus Elastolin-Ersatz, stehend mit Schild am linken Arm, ca. 1950	Europa/DDR		August 2008
	2008.40:8	Bemalte Spielzeugindianerfigur aus Elastolin-Ersatz, stehend in Bogenschieß-Position (Bogen fehlt), ca. 1950	Europa/DDR		August 2008
	2008.40:9	Spielzeugindianerfigur aus Plaste, stehend mit Federhaube und Pfeifenzubehör (Gerät in der rechten Hand fehlt), ca. 1970	Europa/DDR		August 2008
	2008.40:10	Spielzeugindianerfigur aus Plaste, stehend mit Lendenschurz und Trommel, ca. 1970	Europa/DDR		August 2008
	2008.40:11	Spielzeugindianerfigur aus Plaste, stehend mit Lendenschurz und silbrigem Objekt in der Hand, ca. 1970	Europa/DDR		August 2008

Please note that many designations in this list have been identified as faulty, outdated or as racist abuse since the inventories' original conception.

Bild	Inventarnummer	Objektbezeichnung	Herkunft	Ethnie	Eingangsdatum
	2008.40:12	Spielzeugindianerfigur aus Plaste, stehend mit Lendenschurz und weißen Keulen in den Händen, ca. 1970	Europa/DDR		August 2008
	2008.40:13	Spielzeugindianerfigur aus Plaste, stehend mit Lendenschurz und gelben Keulen in den Händen, ca. 1970	Europa/DDR		August 2008
	2008.40:14	Spielzeugindianerfigur aus Plaste, kniend mit Pfeil und Bogen, ca. 1970	Europa/DDR		August 2008
	2008.40:15	Spielzeugindianerfigur aus Plaste, stehend mit Pistole und Messer, ca. 1970	Europa/DDR		August 2008
	2008.40:16	Spielzeugindianerfigur aus Plaste, stehend mit Gewehr, ca. 1970	Europa/DDR		August 2008
	2008.40:17	Spielzeugindianerfigur aus Plaste, stehend mit Schild und Tomahawk, ca. 1970	Europa/DDR		August 2008
	2008.40:18	Spielzeugindianerfigur aus Plaste, auf allen Vieren kriechend, ca. 1970	Europa/DDR		August 2008
	2009.3:1	Körbchen für Brot, pinkfarbene Dekoration	Amerika/Zentralamerika/Guatemala		9.4.2009
	2009.3:2	Körbchen für Brot und Tortillas, blaue Dekoration	Amerika/Zentralamerika/Guatemala		9.4.2009
	2009.3:3	Plastiksack mit Aufschrift: "Distribuidores de Sacos 'El Quetzal'" mit Quetzal-Motiv	Amerika/Zentralamerika/Guatemala/Huehuetenango/Todos Santos		9.4.2009
	2009.3:4	Tischläufer mit traditionellen Farben (blau/violett) und Mustern	Amerika/Zentralamerika/Guatemala/Sololá/Santa Catarina Palopó		9.4.2009
	2009.3:5	Großer Plastiksack mit Aufschrift: "Disrtibuidores de Sacos "El Quetzal"" mit Quetzal-Motiv	Amerika/Zentralamerika/Guatemala/Huehuetenango/Todos Santos		9.4.2009
	2009.3:6	Päckchen Räucherstäbchen "Virgen Desatanudos"	Amerika/Zentralamerika/Guatemala/Guatemala/Guatemala-Stadt		9.4.2009
	2009.3:7	Päckchen Räucherstäbchen "Honey Rose"	Amerika/Zentralamerika/Guatemala/Guatemala/Guatemala-Stadt		9.4.2009
	2009.3:8	Päckchen Räucherstäbchen "Lotus"	Amerika/Zentralamerika/Guatemala/Guatemala/Guatemala-Stadt		9.4.2009
	2009.3:9	Päckchen Räucherstäbchen "Serenity"	Amerika/Zentralamerika/Guatemala/Guatemala/Guatemala-Stadt		9.4.2009
	2009.3:10	Satz von 9 Kerzen in 9 verschiedenen Farbe für Maximón-Kult	Amerika/Zentralamerika/Guatemala/Chimaltenango/San Andrés Itzapa		9.4.2009
	2009.3:11	Kleines Gefäß, hergestellt aus einer Mais-Masse, für Haushalt	Amerika/Zentralamerika/Guatemala/Izabal/Dulce, Río	<Amerika>/<Mittelamerika>/Maya/Kekchí (Maya)	9.4.2009
	2009.3:12	CD "Marimba Internacional Voz Paduana"	Amerika/Zentralamerika/Guatemala/Sacatepéquez/San Antonio Aguas Calientes		9.4.2009

Please note that many designations in this list have been identified as faulty, outdated or as racist abuse since the inventories´ original conception.

Bild	Inventarnummer	Objektbezeichnung	Herkunft	Ethnie	Eingangsdatum
	2009.3:13	CD "Marimba Teclas Chapinas"	Amerika/Zentralamerika/Guatemala/Sacatepéquez/San Antonio Aguas Calientes		9.4.2009
	2009.3:14	CD "Lo mejor de punta", Musik der Garífuna	Amerika/Zentralamerika/Guatemala/Izabal/Livingston	<Amerika>/<Mittelamerika>/Garífuna	9.4.2009
	2009.3:15	Rucksack mit traditionellen Farben und Motiven	Amerika/Zentralamerika/Guatemala/Huehuetenango/Todos Santos		9.4.2009
	2009.3:16	Kopfbedeckung des traditionellen Tanzkostüms "der Affe", Fliegerspiel [2009.3:16-19]	Amerika/Zentralamerika/Guatemala/Quiché/Santo Tomás Chichicastenango		9.4.2009
	2009.3:17	Maske des traditionellen Tanzkostüms "der Affe", Fliegerspiel [2009.3:16-19]	Amerika/Zentralamerika/Guatemala/Quiché/Santo Tomás Chichicastenango		9.4.2009
	2009.3:18	Hemd des traditionellen Tanzkostüms "der Affe", Fliegerspiel [2009.3:16-19]	Amerika/Zentralamerika/Guatemala/Quiché/Santo Tomás Chichicastenango		9.4.2009
	2009.3:19	Hose des traditionellen Tanzkostüms "der Affe", Fliegerspiel [2009.3:16-19]	Amerika/Zentralamerika/Guatemala/Quiché/Santo Tomás Chichicastenango		9.4.2009
	2009.3:20	Essensunterlage aus Papier des Restaurants "Pollo Campero"	Amerika/Zentralamerika/Guatemala/Sacatepéquez/Antigua Guatemala		9.4.2009
	2009.3:21	Handgewebte Tasche mit traditionellen Farben und Mustern	Amerika/Zentralamerika/Guatemala/Huehuetenango/Todos Santos		9.4.2009
	2009.3:22	Tasche mit modernen Mustern und Farben	Amerika/Zentralamerika/Guatemala/Huehuetenango/Todos Santos		9.4.2009
	2009.3:23	Traditionelle Tasche einer Frau	Amerika/Zentralamerika/Guatemala/Sololá/San Antonio Palopó		9.4.2009
	2009.3:24	Holzmaske des Tanzkostüms "El Torito", Für Kinder [2009.3:24-28]	Amerika/Zentralamerika/Guatemala/Quiché/Santo Tomás Chichicastenango		9.4.2009
	2009.3:25	Hemd des Tanzkostüms "El Torito", Für Kinder [2009.3:24-28]	Amerika/Zentralamerika/Guatemala/Quiché/Santo Tomás Chichicastenango		9.4.2009
	2009.3:26	Umhang des Tanzkostüms "El Torito", Für Kinder [2009.3:24-28]	Amerika/Zentralamerika/Guatemala/Quiché/Santo Tomás Chichicastenango		9.4.2009
	2009.3:27	Hose des Tanzkostüms "El Torito", Für Kinder [2009.3:24-28]	Amerika/Zentralamerika/Guatemala/Quiché/Santo Tomás Chichicastenango		9.4.2009
	2009.3:28	Rotes Kopftuch zum Tanzkostüms "El Torito", Für Kinder [2009.3:24-28]	Amerika/Zentralamerika/Guatemala/Quiché/Santo Tomás Chichicastenango		9.4.2009
	2009.3:29	Handgewebter Tischläufer mit traditionellen Motive, Farbe "oro", Weberin: Zeida Marleny López-Apén	Amerika/Zentralamerika/Guatemala/Sacatepéquez/San Antonio Aguas Calientes		9.4.2009
	2009.3:30	Handgewebter Tischläufer mit traditionellen Motive, Farbe "celeste", Weberin: Zeida Marleny López Apén	Amerika/Zentralamerika/Guatemala/Sacatepéquez/San Antonio Aguas Calientes		9.4.2009
	2009.3:31	Handgewebter Tischläufer mit traditionellen Motive, Farbe "naranja", Weberin: Zeida Marleny López Apén	Amerika/Zentralamerika/Guatemala/Sacatepéquez/San Antonio Aguas Calientes		9.4.2009

Please note that many designations in this list have been identified as racist, outdated or assistist above since the inventories' original conception.

Bild	Inventarnummer	Objektbezeichnung	Herkunft	Ethnie	Eingangsdatum
	2009.3:32	Bluse einer Mädchentracht [zu 2009.3:33]	Amerika/Zentralamerika/Guatemala/Chimaltenango/San Andrés Itzapa		9.4.2009
	2009.3:33	Rock einer Mädchentracht [zu 2009.3:32]	Amerika/Zentralamerika/Guatemala/Chimaltenango/San Andrés Itzapa		9.4.2009
	2009.3:34	Stein: Jade-Probe in kleinem buntgestreiften Beutel	Amerika/Zentralamerika/Guatemala/Sacatepéquez/San Pedro las Huertas		9.4.2009
	2009.3:35	Hemd einer Jungentracht [2009.3:35-37]	Amerika/Zentralamerika/Guatemala/Sololá/San Antonio Palopó		9.4.2009
	2009.3:36	Rock einer Jungentracht [2009.3:35-37]	Amerika/Zentralamerika/Guatemala/Sololá/San Antonio Palopó		9.4.2009
	2009.3:37	Gürtel der Jungentracht [2009.3:35-37]	Amerika/Zentralamerika/Guatemala/Sololá/San Antonio Palopó		9.4.2009
	2009.3:38	Traditionelles Hemd eines Jungen	Amerika/Zentralamerika/Guatemala/Sololá/San Antonio Palopó		9.4.2009
	2009.3:39	Traditioneller Mädchengürtel	Amerika/Zentralamerika/Guatemala/Sololá/San Antonio Palopó		9.4.2009
	2009.3:40	CD "El Repertorio Nacional de Música, Música Guatemalteca de los Siglos XVIII y XIX"	Amerika/Zentralamerika/Guatemala/Guatemala/Guatemala-Stadt		9.4.2009
	2009.3:41	Mädchenbluse der traditionellen Tracht [2009.3:41-43]	Amerika/Zentralamerika/Guatemala/Huehuetenango/Aguacatán		9.4.2009
	2009.3:42	Mädchenrock der traditionellen Tracht [2009.3:41-43]	Amerika/Zentralamerika/Guatemala/Huehuetenango/Aguacatán		9.4.2009
	2009.3:43	Gürtel zur traditionellen Mädchentracht [2009.3:41-43]	Amerika/Zentralamerika/Guatemala/Huehuetenango/Aguacatán		9.4.2009
	2009.3:44	Moderne Bluse einer Mädchentracht [2009.3:44-46]	Amerika/Zentralamerika/Guatemala/Alta Verapaz / Guatemala / San Marcos/Chinautla		9.4.2009
	2009.3:45	Faltenrock der traditionellen Mädchentracht [2009.3:44-46]	Amerika/Zentralamerika/Guatemala/Alta Verapaz / Guatemala / San Marcos/Chinautla		9.4.2009
	2009.3:46	Schürze der traditionellen Mädchentracht [2009.3:44-46]	Amerika/Zentralamerika/Guatemala/Alta Verapaz / Guatemala / San Marcos/Chinautla		9.4.2009
	2009.3:47	Tischläufer, 1970er Jahre	Amerika/Zentralamerika/Guatemala/Sacatepéquez/San Antonio Aguas Calientes		9.4.2009
	2009.3:48	Ölgemälde von Oscar Perén, "Fiesta de San Juan de Comalapa"	Amerika/Zentralamerika/Guatemala/Chimaltenango/Comalapa		9.4.2009
	2009.3:49	Kunstwerk aus Holz: "Die Kirche von Comalapa". Künstler: Oscar Perén	Amerika/Zentralamerika/Guatemala/Chimaltenango/Comalapa		9.4.2009
	2009.3:50	Tischläufer mit traditionellen Motiven: Quetzal und Hochzeitskrone, Weberin: Weberin: Zeida Marleny López Apén; Farbe grün	Amerika/Zentralamerika/Guatemala/Sacatepéquez/San Antonio Aguas Calientes		9.4.2009

Please note that many designations in this list have been identified as racist, outdated or abusive since the inventories' original conception.

Bild	Inventarnummer	Objektbezeichnung	Herkunft	Ethnie	Eingangsdatum
	2009.3:51	Tischläufer mit traditionellen Motiven: Quetzal und Hochzeitskrone, Weberin: Zeida Marleny López Apén; Farbe violett	Amerika/Zentralamerika/Guatemala/Sacatepéquez/San Antonio Aguas Calientes		9.4.2009
	2009.3:52	Handgewebter Tischläufer mit traditionellen Motiven: Quetzal und Hochzeitskrone, Weberin: Zeida Marleny López Apén; Farbe rot	Amerika/Zentralamerika/Guatemala/Sacatepéquez/San Antonio Aguas Calientes		9.4.2009
	2009.3:53	Große Wandkarte "Guatemala. Físico-político" [in Bestand der Museumsbibliothek überführt]	Amerika/Zentralamerika/Guatemala/Guatemala/Guatemala-Stadt		9.4.2009
	2009.3:54	Komplettes Schachspiel aus dem Material "Onyx": 1 Brett, 16 weiße und 16 schwarze Figuren	Amerika/Zentralamerika/Guatemala/Quiché/Ixcán		9.4.2009
	2009.3:55	Altes Webmuster, ca. 1950, diente als Vorlage für Webarbeit	Amerika/Zentralamerika/Guatemala/Sacatepéquez/San Antonio Aguas Calientes		9.4.2009
	2009.3:56	Altes Webmuster, ca. 1975, diente als Vorlage zum Weben	Amerika/Zentralamerika/Guatemala/Sacatepéquez/San Antonio Aguas Calientes		9.4.2009
	2009.3:57	Altes Webmuster, ca. 1980, diente als Vorlage zum Weben	Amerika/Zentralamerika/Guatemala/Sacatepéquez/San Antonio Aguas Calientes		9.4.2009
	2009.3:58	Deckchen, zumeist für Körbe verwendet, 1970er Jahre	Amerika/Zentralamerika/Guatemala/Sacatepéquez/San Antonio Aguas Calientes		9.4.2009
	2009.3:59	Tonkrug für Blumen. Für Hausaltar. 1958-1960	Amerika/Zentralamerika/Guatemala/Sacatepéquez/San Antonio Aguas Calientes		9.4.2009
	2009.3:60	Tonkrug für Blumen. Für Hausaltar. 1958-1960	Amerika/Zentralamerika/Guatemala/Sacatepéquez/San Antonio Aguas Calientes		9.4.2009
	2009.3:61	Tonkrug zum Kochen für Milch. 1958-1960	Amerika/Zentralamerika/Guatemala/Sacatepéquez/San Antonio Aguas Calientes		9.4.2009
	2009.3:62	Großer Tonkrug "Tinajera", für Wasser für den Tagesgebrauch. Auch zum Fermentieren von Chicha verwendet. 1940-1945	Amerika/Zentralamerika/Guatemala/Sacatepéquez/San Antonio Aguas Calientes		9.4.2009
	2009.3:63	Traditionelle Bluse ("Huipil") einer Mädchentracht [2009.3:63-65]	Amerika/Zentralamerika/Guatemala/Sacatepéquez/San Antonio Aguas Calientes		9.4.2009
	2009.3:64	Traditioneller Rock ("Corte") einer Mädchentracht [2009.3:63-65]	Amerika/Zentralamerika/Guatemala/Sacatepéquez/San Antonio Aguas Calientes		9.4.2009
	2009.3:65	Traditioneller Gürtel einer Mädchentracht [2009.3:63-65]	Amerika/Zentralamerika/Guatemala/Sacatepéquez/San Antonio Aguas Calientes		9.4.2009
	2009.3:66	Gürtel der traditionellen Mädchentracht. 1970er Jahre	Amerika/Zentralamerika/Guatemala/Sacatepéquez/San Antonio Aguas Calientes		9.4.2009
	2009.3:67	Handgewebtes Zeremonialtuch. Zum Tragen von Kerzen bei religiösen Festen. 1970er Jahre	Amerika/Zentralamerika/Guatemala/Sacatepéquez/San Antonio Aguas Calientes		9.4.2009

Please note that many descriptions in this list have been identified as faulty, outdated or racist abuse since the inventories' original conception.

Bild	Inventarnummer	Objektbezeichnung	Herkunft	Ethnie	Eingangsdatum
	2009.3:68	Traditionelle Frauenbluse ("Huipil") zu Trauerzwecken, 1940er Jahre	Amerika/Zentralamerika/Guatemala/Sacatepéquez/San Antonio Aguas Calientes		9.4.2009
	2009.3:69	Traditionelle handgewebte Kindermütze, 1980er Jahre	Amerika/Zentralamerika/Guatemala/Sacatepéquez/San Antonio Aguas Calientes		9.4.2009
	2009.3:70	Handgewebtes Stück als Vorarbeit für Babymütze, 1960er Jahre	Amerika/Zentralamerika/Guatemala/Sacatepéquez/San Antonio Aguas Calientes		9.4.2009
	2009.3:71	Handgewebtes Stück als Vorarbeit für Babymütze, 1960er Jahre	Amerika/Zentralamerika/Guatemala/Sacatepéquez/San Antonio Aguas Calientes		9.4.2009
	2009.3:72	Traditionelle Bluse ("Huipil") der Mädchentracht, 1980er Jahre	Amerika/Zentralamerika/Guatemala/Sacatepéquez/San Antonio Aguas Calientes		9.4.2009
	2009.3:73	Tischauflage ("individual") zum Essen. mit traditionellen Motiven	Amerika/Zentralamerika/Guatemala/Sacatepéquez/San Antonio Aguas Calientes		9.4.2009
	2009.3:74	Tischauflage ("individual") zum Essen. mit traditionellen Motiven	Amerika/Zentralamerika/Guatemala/Sacatepéquez/San Antonio Aguas Calientes		9.4.2009
	2009.3:75	Tischauflage ("individual") zum Essen. mit traditionellen Motiven	Amerika/Zentralamerika/Guatemala/Sacatepéquez/San Antonio Aguas Calientes		9.4.2009
	2009.3:76	Tischauflage ("individual") zum Essen. mit traditionellen Motiven	Amerika/Zentralamerika/Guatemala/Sacatepéquez/San Antonio Aguas Calientes		9.4.2009
	2009.3:77	Tischauflage ("individual") zum Essen. mit traditionellen Motiven	Amerika/Zentralamerika/Guatemala/Sacatepéquez/San Antonio Aguas Calientes		9.4.2009
	2009.3:78	Tischauflage ("individual") zum Essen. mit traditionellen Motiven	Amerika/Zentralamerika/Guatemala/Sacatepéquez/San Antonio Aguas Calientes		9.4.2009
	2009.3:79	Handgewebte Wanddekoration mit Stickerei in Cakchiquel-Maya, Weberin Zeida Marleny López Apén	Amerika/Zentralamerika/Guatemala/Sacatepéquez/San Antonio Aguas Calientes	<Amerika>/<Mittelamerika>/Maya/Kakchiquel (Maya);<Amerika>/<Mittelamerika>/Maya/Quiché (Maya)	9.4.2009
	2009.3:80	Handgewebte Wanddekoration ("tejido colombiano") mit Stickerei in Cakchiquel-Maya, Weberin: Zeida Marleny López Apén	Amerika/Zentralamerika/Guatemala/Sacatepéquez/San Antonio Aguas Calientes	<Amerika>/<Mittelamerika>/Maya/Quiché (Maya);<Amerika>/<Mittelamerika>/Maya/Kakchiquel (Maya)	9.4.2009
	2009.3:81	Traditioneller Tischläufer mit Quetzal-Motiven und Hochzeitskrone	Amerika/Zentralamerika/Guatemala/Sacatepéquez/San Antonio Aguas Calientes		9.4.2009
	2009.4:1a	Sammelbilderalbum "Winnetou" (Karl May Film und Fernseh-Bilderserie)	Europa/Deutschland/Bayern/-/München		09.07.2008
	2009.4:1b	Sammelbildchen zu Sammelbilderalbum "Winnetou" (2009.4:1a)	Europa/Deutschland/Bayern/-/München		09.07.2008
	2009.4:1c	Sammelbildchen zu Sammelbilderalbum "Winnetou" (2009.4:1a)	Europa/Deutschland/Bayern/-/München		09.07.2008

Please note that many designations in this list have been identified as racist, current use of racist abuse since the inventories' original conception.

Bild	Inventarnummer	Objektbezeichnung	Herkunft	Ethnie	Eingangsdatum
	2009.4:1d	Sammelbildchen zu Sammelbilderalbum "Winnetou" (2009.4:1a)	Europa/Deutschland/Bayern/-/München		09.07.2008
	2009.4:1e	Sammelbildchen zu Sammelbilderalbum "Winnetou" (2009.4:1a)	Europa/Deutschland/Bayern/-/München		09.07.2008
	2009.4:1f	Sammelbildchen zu Sammelbilderalbum "Winnetou" (2009.4:1a)	Europa/Deutschland/Bayern/-/München		09.07.2008
	2009.4:1g	Sammelbildchen zu Sammelbilderalbum "Winnetou" (2009.4:1a)	Europa/Deutschland/Bayern/-/München		09.07.2008
	2009.4:1h	Sammelbildchen zu Sammelbilderalbum "Winnetou" (2009.4:1a)	Europa/Deutschland/Bayern/-/München		09.07.2008
	2009.4:1i	Sammelbildchen zu Sammelbilderalbum "Winnetou" (2009.4:1a)	Europa/Deutschland/Bayern/-/München		09.07.2008
	2009.4:1j	Sammelbildchen zu Sammelbilderalbum "Winnetou" (2009.4:1a)	Europa/Deutschland/Bayern/-/München		09.07.2008
	2009.4:1k	Sammelbildchen zu Sammelbilderalbum "Winnetou" (2009.4:1a)	Europa/Deutschland/Bayern/-/München		09.07.2008
	2009.4:1l	Sammelbildchen zu Sammelbilderalbum "Winnetou" (2009.4:1a)	Europa/Deutschland/Bayern/-/München		09.07.2008
	2009.4:1m	Sammelbildchen zu Sammelbilderalbum "Winnetou" (2009.4:1a)	Europa/Deutschland/Bayern/-/München		09.07.2008
	2009.4:1n	Sammelbildchen zu Sammelbilderalbum "Winnetou" (2009.4:1a)	Europa/Deutschland/Bayern/-/München		09.07.2008
	2009.4:1o	Sammelbildchen zu Sammelbilderalbum "Winnetou" (2009.4:1a)	Europa/Deutschland/Bayern/-/München		09.07.2008
	2009.4:1p	Sammelbildchen zu Sammelbilderalbum "Winnetou" (2009.4:1a)	Europa/Deutschland/Bayern/-/München		09.07.2008
	2009.4:1q	Sammelbildchen zu Sammelbilderalbum "Winnetou" (2009.4:1a)	Europa/Deutschland/Bayern/-/München		09.07.2008
	2009.4:1r	Sammelbildchen zu Sammelbilderalbum "Winnetou" (2009.4:1a)	Europa/Deutschland/Bayern/-/München		09.07.2008
	2009.4:2	Quartett "Karl May Winnetou III", bestehend aus 26 Spielkarten, Deckblatt und Aufbewahrungsbox	Europa/Deutschland/Bayern/-/München		09.07.2008
	2009.4:3	Comic-Heft "Silberpfeil. Der junge Häuptling. Der Feuerteufel von Oklahoma", Nr. 407 Bastei-Verlag (erschienen 1970-1988)	Europa/Deutschland		09.07.2008
	2009.5:1	Buch: Karl May, "Winnetou I", Karl-May-Verlag Bamberg, 1951	Europa/Deutschland/Bayern/Oberfranken/Bamberg		04.05.2009
	2009.5:2	Buch: Karl May, "Winnetou II", Karl-May-Verlag Bamberg, 1951	Europa/Deutschland/Bayern/Oberfranken/Bamberg		04.05.2009

Please note that any derogatory terms in this list have been identified as faulty, outdated or as racist abuse since the inventories' original conception.

Bild	Inventarnummer	Objektbezeichnung	Herkunft	Ethnie	Eingangsdatum
	2009.5:3	Buch: Karl May, "Winnetou III", Karl-May-Verlag Bamberg, 1951	Europa/Deutschland/Bayern/Oberfranken/Bamberg		04.05.2009
	2009.5:4	Buch: Karl May, "Der Ölprinz", Mosaik Verlag Hamburg, [1892]	Europa/Deutschland/Hamburg		04.05.2009
	2009.5:5	Buch: J.F. Cooper, "Lederstrumpf", Verlag Jugendhort, (o.J.)	Europa/Deutschland/Berlin		04.05.2009
	2009.6:1	Rabenskulptur "Heelah" aus Basaltkristall mit eingelassener, gegossener Kupfermaske; handgefertigt von David Seven Deers	Amerika/Nordamerika/Kanada/British Columbia	<Amerika>/<Nordamerika>/Coast Salish/Sto:lo (Coast Salish)/Skwahla Halkomelem Sto:lo (Coast Salish)	Oktober 2008
	2009.23:1	Komplettes Schachspiel aus Jade. Schachbrett und 32 Schachfiguren [...]	Amerika/Zentralamerika/Guatemala/Sacatepéquez/San Pedro las Huertas		7.9.2009
	2009.23:2	Bluse (Huipil) einer Mädchentracht [2009.23:2-4]	Amerika/Zentralamerika/Guatemala/Sololá/Santiago Atitlán		7.9.2009
	2009.23:3	Rock einer Mädchentracht [2009.23:2-4]	Amerika/Zentralamerika/Guatemala/Sololá/Santiago Atitlán		7.9.2009
	2009.23:4	Gürtel einer Mädchentracht [2009.23:2-4]	Amerika/Zentralamerika/Guatemala/Sololá/Santiago Atitlán		7.9.2009
	2009.23:5	Handgewebte und handgestickte Wanddekoration mit Quetzal-Motiven	Amerika/Zentralamerika/Guatemala/Sololá/Santiago Atitlán		7.9.2009
	2009.23:6	Ölgemälde "Señora con Pavos"	Amerika/Zentralamerika/Guatemala/Sololá/Santiago Atitlán		7.9.2009
	2009.23:7	Hausdekoration: Quetzal aus Holz zum Aufhängen	Amerika/Zentralamerika/Guatemala/Sololá/Santiago Atitlán		7.9.2009
	2009.23:8	1 Paar Silberohrringe mit Jadeeinlage; in Quetzalform	Amerika/Zentralamerika/Guatemala/Sacatepéquez/San Pedro las Huertas		7.9.2009
	2009.23:9	Traditionelles Körbchen zum Verschenken oder Aufbewahren von Schmuck	Amerika/Zentralamerika/Guatemala/Sacatepéquez/San Pedro las Huertas		7.9.2009
	2009.23:10	Traditionelles "Säckchen" aus Stoff zum Aufbewahren oder Verschenkenvon Schmuck	Amerika/Zentralamerika/Guatemala/Sacatepéquez/San Pedro las Huertas		7.9.2009
	2009.23:11	Kugel aus Copal	Amerika/Zentralamerika/Guatemala/Quiché/Santo Tomás Chichicastenango		7.9.2009
	2009.23:12	Kugel aus Copal	Amerika/Zentralamerika/Guatemala/Quiché/Santo Tomás Chichicastenango		7.9.2009
	2009.23:13	Kugel aus Copal	Amerika/Zentralamerika/Guatemala/Quiché/Santo Tomás Chichicastenango		7.9.2009
	2009.23:14	Päckchen mit Copal in Stangenform	Amerika/Zentralamerika/Guatemala/Quiché/Sant		7.9.2009

Please note that many designations in this list have been identified as faulty, outdated or as racist abuse since the inventories' original conception.

Bild	Inventarnummer	Objektbezeichnung	Herkunft	Ethnie	Eingangsdatum
			o Tomás Chichicastenango		
	2009.23:15	Päckchen mit Copal in Stangenform	Amerika/Zentralamerika/Guatemala/Quiché/Santo Tomás Chichicastenango		7.9.2009
	2009.23:16	Päckchen mit Copal in Stangenform	Amerika/Zentralamerika/Guatemala/Quiché/Santo Tomás Chichicastenango		7.9.2009
	2009.23:17	Machete mit traditionellem Schaft, gebraucht	Amerika/Zentralamerika/Guatemala/Quiché/Santo Tomás Chichicastenango		7.9.2009
	2009.23:18	1 Paar Ohrringe aus Gold, 1920	Amerika/Zentralamerika/Guatemala/Sacatepéquez/San Antonio Aguas Calientes		7.9.2009
	2009.23:19	Handgewebte Babymütze. Moderne Variante	Amerika/Zentralamerika/Guatemala/Sacatepéquez/San Antonio Aguas Calientes		7.9.2009
	2009.23:20	Ölgemälde von Oscar Perén mit dem Titel "Auxilio Vecinos 1965". Motiv: Brand in Comalapa	Amerika/Zentralamerika/Guatemala/Chimaltenango/Comalapa		7.9.2009
	2009.23:21	Ölgemälde von Oscar Perén mit dem Titel "la pareja ideal". Motiv: Das ideale Paar. Oscar Perén und seine Frau	Amerika/Zentralamerika/Guatemala/Chimaltenango/Comalapa		7.9.2009
	2009.23:22	Musik-CD: "Marimba. Voz Paduana"	Amerika/Zentralamerika/Guatemala/Sacatepéquez/San Antonio Aguas Calientes		7.9.2009
	2009.23:23	Bluse (Huipil) der traditionellen Mädchentracht [2009.23:23-26]	Amerika/Zentralamerika/Guatemala/-/San Juan Sacatepéquez		7.9.2009
	2009.23:24	Gürtel der traditionellen Mädchentracht [2009.23:23-26]	Amerika/Zentralamerika/Guatemala/-/San Juan Sacatepéquez		7.9.2009
	2009.23:25	Rock der traditionellen Mädchentracht [2009.23:23-26]	Amerika/Zentralamerika/Guatemala/-/San Juan Sacatepéquez		7.9.2009
	2009.23:26	Modernere Bluse der traditionellen Mädchentracht [2009.23:23-26]	Amerika/Zentralamerika/Guatemala/-/San Juan Sacatepéquez		7.9.2009
	2009.23:27	Bluse (Huipil) der traditionellen Mädchentracht [2009.23:27-28]	Amerika/Zentralamerika/Guatemala/Guatemala/San Raymundo		7.9.2009
	2009.23:28	Gürtel der traditionellen Mädchentracht [2009.23:27-28]	Amerika/Zentralamerika/Guatemala/Guatemala/San Raymundo		7.9.2009
	2009.23:29	Rock ("Corte") der traditionellen Frauentracht	Amerika/Zentralamerika/Guatemala/Guatemala/San Raymundo		7.9.2009
	2009.23:30	Puppenschürze nach dem Vorbild der traditionellen Frauentracht. Grundfarbe lila	Amerika/Zentralamerika/Guatemala/Guatemala/San Raymundo		7.9.2009
	2009.23:31	Puppenschürze nach dem Vorbild der traditionellen Frauentracht. Rötliche Grundfarbe	Amerika/Zentralamerika/Guatemala/Guatemala/San Raymundo		7.9.2009
	2009.23:32	Kinderspielzeug, "Ronron" oder "Chicharra" genannt	Amerika/Zentralamerika/Guatemala/Guatemala/San Raymundo		7.9.2009
	2009.23:33	Traditionelles handgewebtes Tragetuch	Amerika/Zentralamerika/Guatemala/Sacatepéqu		7.9.2009

Please note that any designations in this list have been identified as racist, outdated or a racist abuse since the inventories' original conception.

Bild	Inventarnummer	Objektbezeichnung	Herkunft	Ethnie	Eingangsdatum
		für Babys. Moderne Farbe	ez/San Antonio Aguas Calientes		
	2009.23:34	Figur des San Antonio de Paquas aus Holz "60er Jahre 20. Jahrhundert"	Amerika/Zentralamerika/Guatemala/Sacatepéquez/San Antonio Aguas Calientes		7.9.2009
	2009.23:35	Komplettes Schachspiel aus Holz. Schachbrett und 32 Schachfiguren [siehe Formbeschreibung]	Amerika/Zentralamerika/Guatemala/Sacatepéquez/Antigua Guatemala		7.9.2009
	2009.23:36	Liebesgabe und Wanddekoration. Handgewebt und handbestickt [siehe Formbeschreibung]	Amerika/Zentralamerika/Guatemala/Sacatepéquez/San Antonio Aguas Calientes		7.9.2009
	2009.23:37	Liebesgabe und Wanddekoration. Handgewebt und handbestickt. [siehe Formbeschreibung]	Amerika/Zentralamerika/Guatemala/Sacatepéquez/San Antonio Aguas Calientes		7.9.2009
	2009.23:38	Liebesgabe und Wanddekoration. Handgewebt und handbestickt [siehe Formbeschreibung]	Amerika/Zentralamerika/Guatemala/Sacatepéquez/San Antonio Aguas Calientes		7.9.2009
	2009.23:39	Typische und traditionelle Tasche aus Antigua	Amerika/Zentralamerika/Guatemala/Sacatepéquez/Antigua Guatemala		7.9.2009
	2009.23:40	Handgemachte Schürze für Kinder	Amerika/Zentralamerika/Guatemala/Sacatepéquez/Magdalena Milpas Altas		7.9.2009
	2009.23:41	Handgemachte Schürze für Kinder	Amerika/Zentralamerika/Guatemala/Sacatepéquez/Magdalena Milpas Altas		7.9.2009
	2009.23:42	Bluse (Huipil) der traditionellen Mädchentracht [2009.23:42-46]	Amerika/Zentralamerika/Guatemala/Sololá/San Antonio Palopó		7.9.2009
	2009.23:43	Rock der traditionellen Mädchentracht [2009.23:42-46]	Amerika/Zentralamerika/Guatemala/Sololá/San Antonio Palopó		7.9.2009
	2009.23:44	Gürtel der traditionellen Mädchentracht [2009.23:42-46]	Amerika/Zentralamerika/Guatemala/Sololá/San Antonio Palopó		7.9.2009
	2009.23:45	Kopfband der traditionellen Mädchentracht [2009.23:42-46]	Amerika/Zentralamerika/Guatemala/Sololá/San Antonio Palopó		7.9.2009
	2009.23:46	Halskette der traditionellen Mädchentracht [2009.23:42-46]	Amerika/Zentralamerika/Guatemala/Sololá/San Antonio Palopó		7.9.2009
	2009.23:47	Traditioneller, handgewebter Schal für Frauen	Amerika/Zentralamerika/Guatemala/Sololá/San Antonio Palopó		7.9.2009
	2009.23:48	Handgewebter und bestickter Tischläufer	Amerika/Zentralamerika/Guatemala/Sololá/San Antonio Palopó		7.9.2009
	2009.23:49	Schulheft von Bayrán Daniel Mucún Martín	Amerika/Zentralamerika/Guatemala/Sololá/San Antonio Palopó		7.9.2009
	2009.23:50	Päckchen von 12 handgemachten Armbändern	Amerika/Zentralamerika/Guatemala/Sololá/San Antonio Palopó		7.9.2009
	2009.23:51	Tunica für Prozessionsteilnehmer an Ostern [2009.23:51-53]	Amerika/Zentralamerika/Guatemala/Sacatepéquez/Antigua Guatemala		7.9.2009

Please note that many designations in this list have been identified as faulty, outdated or as racist abuse since the inventories' original conception.

Bild	Inventarnummer	Objektbezeichnung	Herkunft	Ethnie	Eingangsdatum
	2009.23:52	Kopfbedeckung zur Tunica für einen Prozessionsteilnehmer an Ostern [2009.23:51-53]	Amerika/Zentralamerika/Guatemala/Sacatepéquez/Antigua Guatemala		7.9.2009
	2009.23:53	Gürtel zur Tunica für einen Prozessionsteilnehmer an Ostern [2009.23:51-53]	Amerika/Zentralamerika/Guatemala/Sacatepéquez/Antigua Guatemala		7.9.2009
	2009.23:54	Traditioneller handgewebter Tischläufer. Grüner Grundton:Hahn-Motive. [siehe Formbeschreibung]	Amerika/Zentralamerika/Guatemala/Sacatepéquez/San Antonio Aguas Calientes		7.9.2009
	2009.23:55	Traditioneller handgewebter Tischläufer. Motiv: Weberin. [siehe Formbeschreibung]	Amerika/Zentralamerika/Guatemala/Sacatepéquez/San Antonio Aguas Calientes		7.9.2009
	2009.23:56	Traditioneller handgewebter Tischläufer. Dient auch zur Dekoration von Geschenkkörben [siehe Formbeschreibung]	Amerika/Zentralamerika/Guatemala/Sacatepéquez/San Antonio Aguas Calientes		7.9.2009
	2009.23:57	1 Päckchen mit Kerzen zur Verehrung des San Simón Maximón	Amerika/Zentralamerika/Guatemala/Chimaltenango/San Andrés Itzapa		7.9.2009
	2009.23:58	1 Päckchen mit 9 Kerzen zur Verehrung des San Simón/ Maximón	Amerika/Zentralamerika/Guatemala/Chimaltenango/San Andrés Itzapa		7.9.2009
	2009.23:59	1 Päckchen mit 9 Kerzen zur Verehrung des San Simón/ Maximón	Amerika/Zentralamerika/Guatemala/Chimaltenango/San Andrés Itzapa		7.9.2009
	2009.23:60	1 Satz Karten zur Weissagung	Amerika/Zentralamerika/Guatemala/Chimaltenango/San Andrés Itzapa		7.9.2009
	2009.23:61	Ölgemälde des Malers Oscar Perén Titel: "Medalla Milagrosa.25 Noviembre en Comalapa"	Amerika/Zentralamerika/Guatemala/Chimaltenango/Comalapa		7.9.2009
	2009.23:62	Handschriftliches Kochbuch von Zeida Marleny López Apén	Amerika/Zentralamerika/Guatemala/Sacatepéquez/San Antonio Aguas Calientes		7.9.2009
	2009.23:63	Kärtchen als Liebesgabe. Aufschrift in Spanisch: "Nunca callare. Lo mucho que te amo. Te necesito...." [siehe Formbeschreibung]	Amerika/Zentralamerika/Guatemala/Sacatepéquez/Antigua Guatemala		7.9.2009
	2009.23:64	Traditionelles Körbchen zum Verschenken oder Aufbewahren von Schmuck	Amerika/Zentralamerika/Guatemala/Sacatepéquez/San Pedro las Huertas		7.9.2009
	2009.23:65	Einladungskarte zur Taufe von Diana Paola	Amerika/Zentralamerika/Guatemala/Sacatepéquez/San Antonio Aguas Calientes		7.9.2009
	2009.23:66	Wandkalender	Amerika/Zentralamerika/Guatemala/Sacatepéquez/Antigua Guatemala		7.9.2009
	2009.23:67	Wandkarte "Guatemala"	Amerika/Zentralamerika/Guatemala		7.9.2009
	2009.23:68	Ölgemälde des Malers Oscar Perén,	Amerika/Zentralamerika/Guatemala/Chimaltenan		7.9.2009

Please note that many descriptions in this list have been identified as partly outdated or as racist because since the inventories' original conception.

Bild	Inventarnummer	Objektbezeichnung	Herkunft	Ethnie	Eingangsdatum
		Thema: "Wahlen und Wahlkampf"	go/Comalapa		
	2009.23:69	Ölgemälde des Malers Oscar Perén, Thema "Navidad" (Weihnachten zu Hause)	Amerika/Zentralamerika/Guatemala/Chimaltenango/Comalapa		7.9.2009
	2009.23:70	Ölgemälde des Malers Orlando Pérez, Thema: "Posada" (Weihnachten)	Amerika/Zentralamerika/Guatemala/Chimaltenango/Comalapa		7.9.2009
	2009.23:71	Ölgemälde von Oscar Perén, Titel: "Baile de Moros" [siehe Formbeschreibung]	Amerika/Zentralamerika/Guatemala/Chimaltenango/Comalapa		7.9.2009
	2009.23:72	Linguistische Karte aus Guatemala [siehe Formbeschreibung]	Amerika/Zentralamerika/Guatemala/Guatemala/Guatemala-Stadt		7.9.2009
	2009.23:73	Tonfigur des San Simón/Maximón. Grundfarbe rot	Amerika/Zentralamerika/Guatemala/Chimaltenango/San Andrés Itzapa		7.9.2009
	2009.23:74	Schachbrett aus Pappe [siehe Formbeschreibung]	Amerika/Zentralamerika/Guatemala/Sacatepéquez/Antigua Guatemala		7.9.2009
	2009.23:75	Schachbrett aus Kunststoff [siehe Formbeschreibung]	Amerika/Zentralamerika/Guatemala/Sacatepéquez/Antigua Guatemala		7.9.2009
	2010.13:1	kl. bemalte Gesichtsmaske aus Holz	Amerika/Zentralamerika/Guatemala (?)		04.05.2010
	2010.13:2	Gesichtsmaske aus Holz mit großem Schnurrbart	Amerika/Zentralamerika/Guatemala (?)		04.05.2010
	2010.13:3	einfach geschnitzte, stilisierte menschliche Figur aus Holz	Amerika/Zentralamerika/Guatemala (?)		04.05.2010
	2010.13:4	kl. bemalte Maske eines Tiers (Affe?)	Amerika/Zentralamerika/Guatemala (?)		04.05.2010
	2010.13:5	einfach geschnitzte, stilisierte Pferdefigur aus Holz	Amerika/Zentralamerika/Guatemala (?)		04.05.2010
	2010.13:6	kl. Maske eines Affen, bemalt, mit Goldlack, Holz stark zerfressen	Amerika/Zentralamerika/Guatemala (?)		04.05.2010
	2010.13:7	Gesichtsmaske aus Holz mit offenem Mund, Reste schwarzer Farbe	Amerika/Zentralamerika/Guatemala (?)		04.05.2010
	2010.13:8	kl. schwarzer Anhänger aus Stein mit stilisiertem Gesicht	Amerika/Zentralamerika/Guatemala (?)		04.05.2010
	2010.13:9	Gefäßfragment mit plastischem Tierkopf (Beschriftung: Pg. 788)	Amerika/Zentralamerika/Guatemala (?)		04.05.2010
	2010.13:10	viereckiges, flaches Keramikfragment mit Relief	Amerika/Nordamerika/Mexiko		04.05.2010
	2010.13:11	kl. schwarzer Anhänger aus Stein mit stillisiertem Gesicht	Amerika/Zentralamerika/Guatemala (?)		04.05.2010
	2010.13:12	kl. grüner Anhänger aus Stein mit stilisiertem Gesicht	Amerika/Zentralamerika/Guatemala (?)		04.05.2010
	2010.13:13	Kopfbruchstück einer Jaina-Keramikfigur	Amerika/Nordamerika/Mexiko	<Amerika>/<Mittelamerika>/Maya	04.05.2010

Please note that many designations in this list have been identified as faulty, outdated or a racist abuse since the inventories´ original conception.

Bild	Inventarnummer	Objektbezeichnung	Herkunft	Ethnie	Eingangsdatum
	2010.13:14	hohles Kopfbruchstück einer Tonfigur mit Kopfputz	Amerika/Nordamerika/Mexiko	<Amerika>/<Mittelamerika>/Maya	04.05.2010
	2010.13:15	Keramikfragment mit Krokodilkopf	Amerika/Zentralamerika		04.05.2010
	2010.13:16	kl. sitzende zoomorphe Figur aus Ton	Amerika/Nordamerika/Mexiko (?)		04.05.2010
	2010.13:17	kugelförmiges Minaturtongefäß, grau, beschädigt, mit 2 Durchbohrungen	Amerika/Zentralamerika/Guatemala		04.05.2010
	2010.13:18	Tonkopf, Bruchstück, stark stilisiert	Amerika/Nordamerika/Mexiko (?)		04.05.2010
	2010.13:19	Gefäßfragment (?), Vorderseite mit stilisierten Gesicht	Amerika/Nordamerika/Mexiko (?)		04.05.2010
	2010.13:20	kl. Tonkopf, Bruchstück, schwarz, stilisiert, Nase platt	Amerika/Nordamerika/Mexiko (?)		04.05.2010
	2010.13:21	kl. Tonkopf, Fragment, Vorderseite: Gesicht mit Kopfputz und Ohrschmuck	Amerika/Nordamerika/Mexiko	<Amerika>/<Mittelamerika>/Teotihuacan-Kultur	04.05.2010
	2010.13:22	kl. Tonkopf, Fragment, Vorderseite: Gesicht mit Kopfputz	Amerika/Nordamerika/Mexiko	<Amerika>/<Mittelamerika>/Teotihuacan-Kultur	04.05.2010
	2010.13:23	kl. Tonkopf, Fragment	Amerika/Nordamerika/Mexiko (?)		04.05.2010
	2010.13:24	kl. Tonkopf, Fragment, nur Gesicht	Amerika/Nordamerika/Mexiko (?)		04.05.2010
	2010.13:25	kl. Tonkopf, Fragment, nur Gesicht Aufkleber "1789"	Amerika/Nordamerika/Mexiko (?)		04.05.2010
	2010.13:26	kl. Tonkopf, Fragment, nur Gesicht, Reste roter Farbe, beschädigt	Amerika/Nordamerika/Mexiko	<Amerika>/<Mittelamerika>/Teotihuacan-Kultur	04.05.2010
	2010.13:27	kl. Tonkopf, Fragment	Amerika/Nordamerika/Mexiko	<Amerika>/<Mittelamerika>/Teotihuacan-Kultur	04.05.2010
	2010.13:28	kl. runder Tonkopf, Fragment	Amerika/Nordamerika/Mexiko (?)		04.05.2010
	2010.13:29	Keramikfragment, Vorderseite mit Gesicht im Relief, stark stilisiert	Amerika/Nordamerika/Mexiko (?)		04.05.2010
	2010.13:30	Keramikfragment, Gesicht mit Ohrschmuck	Amerika/Nordamerika/Mexiko (?)		04.05.2010
	2010.13:31	Keramikfragment, stark stilisiertes Gesicht mit großen runden Augen, rot bemalt	Amerika/Nordamerika/Mexiko (?)		04.05.2010
	2010.13:32	Tonkopf, rötlich bemalt, mit eingeritzten Augen	Amerika/Nordamerika/Mexiko (?)		04.05.2010
	2010.13:33	Tonkopf, Fragment, Gesicht mit geschlossenen Augen und Kopfputz	Amerika/Nordamerika/Mexiko		04.05.2010
	2010.13:34	kl. Tonkopf, Fragment, Gesicht mit Ohrschmuck	Amerika/Nordamerika/Mexiko		04.05.2010

Please note that many designations in this list have been identified as faulty, outdated or as racist abuse since the inventories' original conception.

Bild	Inventarnummer	Objektbezeichnung	Herkunft	Ethnie	Eingangsdatum
	2010.13:35	kl. Tonkopf, Gesicht	Amerika/Nordamerika/Mexiko		04.05.2010
	2010.13:36	Spinnwirtel aus Ton	Amerika/Nordamerika/Mexiko (?)		04.05.2010
	2010.13:37	schwarzer, doppelkonischer Spinnwirtel aus Ton; Ritzmuster Vogel	Amerika/Nordamerika/Mexiko (?)		04.05.2010
	2010.13:38	konischer Spinnwirtel aus Ton, rot; mit Ritzmuster	Amerika/Nordamerika/Mexiko (?)		04.05.2010
	2010.13:39	kl. verzierter Anhänger aus Stein, mit Relief, schwarz	Amerika/Nordamerika/Mexiko (?)		04.05.2010
	2010.13:40	kl. verzierter Anhänger aus Stein, graugrün	Amerika/Nordamerika/Mexiko (?)		04.05.2010
	2010.13:41	kl. Anhänger, scheibenförmig, aus Stein, grünlich	Amerika/Nordamerika/Mexiko (?)		04.05.2010
	2010.19:1	Trinkglas mit Werbeaufschrift "Prairie Wind Casino, Hotel & Restaurant, Oglala Sioux Tribe"	Amerika/Nordamerika/USA/South Dakota/Pine Ridge Reservation	<Amerika>/<Nordamerika>/Sioux/Lakota/Oglala Lakota	31.08.2010
	2010.19:2	Gürteltasche mit Werbeaufdruck "Prairie Wind Casino, Oglala Sioux Tribe"	Amerika/Nordamerika/USA/South Dakota/Pine Ridge Reservation	<Amerika>/<Nordamerika>/Sioux/Lakota/Oglala Lakota	31.08.2010
	2010.19:3	Runde Anstecknadel mit Oglala Lakota Tribal Flag	Amerika/Nordamerika/USA/South Dakota/Pine Ridge Reservation	<Amerika>/<Nordamerika>/Sioux/Lakota/Oglala Lakota	31.08.2010
	2010.19:4	Streichholzheftchen mit Werbeaufdruck "Prairie Wind Casino, Hotel & Restaurant, Oglala Sioux Tribe"	Amerika/Nordamerika/USA/South Dakota/Pine Ridge Reservation	<Amerika>/<Nordamerika>/Sioux/Lakota/Oglala Lakota	31.08.2010
	2010.19:5	Weißes T-Shirt mit blauem Aufdruck der Red Cloud Indian School	Amerika/Nordamerika/USA/South Dakota/Pine Ridge Reservation/Pine Ridge	<Amerika>/<Nordamerika>/Sioux/Lakota/Oglala Lakota	31.08.2010
	2010.19:6	Kalenderposter 2010 des Oglala Lakota College	Amerika/Nordamerika/USA/South Dakota/Pine Ridge Reservation/Kyle	<Amerika>/<Nordamerika>/Sioux/Lakota/Oglala Lakota	31.08.2010
	2010.19:7	Werbeflyer "Tanka Bar, 100% Natural Buffalo Cranberry Bar"	Amerika/Nordamerika/USA/South Dakota/Pine Ridge Reservation/Kyle	<Amerika>/<Nordamerika>/Sioux/Lakota/Oglala Lakota	31.08.2010
	2010.19:8	Werbeflyer "Tanka Bar, Native American Natural Foods"	Amerika/Nordamerika/USA/South Dakota/Pine Ridge Reservation	<Amerika>/<Nordamerika>/Sioux/Lakota/Oglala Lakota	31.08.2010
	2010.19:9	Druckbroschüre des Oglala Lakota College "Woksape Wokikta - Awakening to Wisdom"	Amerika/Nordamerika/USA/South Dakota/Pine Ridge Reservation/Kyle	<Amerika>/<Nordamerika>/Sioux/Lakota/Oglala Lakota	31.08.2010
	2010.19:10	Infoflyer "Oglala Lakota College, Historical Center"	Amerika/Nordamerika/USA/South Dakota/Pine Ridge Reservation/Kyle	<Amerika>/<Nordamerika>/Sioux/Lakota/Oglala Lakota	31.08.2010

Please note that many designations in this list have been identified as faulty, outdated or as racist abuse since the inventories' original conception.

Bild	Inventarnummer	Objektbezeichnung	Herkunft	Ethnie	Eingangsdatum
	2010.19:11	Broschüre "Oglala Lakota College, Annual Report 2006"	Amerika/Nordamerika/USA/South Dakota/Pine Ridge Reservation/Kyle	<Amerika>/<Nordamerika>/Sioux/Lakota/Oglala Lakota	31.08.2010
	2010.19:12	Broschüre "Oglala Lakota College, Annual Report 2008"	Amerika/Nordamerika/USA/South Dakota/Pine Ridge Reservation/Kyle	<Amerika>/<Nordamerika>/Sioux/Lakota/Oglala Lakota	31.08.2010
	2010.19:13	Broschüre mit Schülergedichten der Red Cloud Indian School	Amerika/Nordamerika/USA/South Dakota/Pine Ridge Reservation/Pine Ridge	<Amerika>/<Nordamerika>/Sioux/Lakota/Oglala Lakota	31.08.2010
	2010.19:14	Infobroschüre "Hoakicicipapi Oyate Ki Iyanka, To All People Greetings"	Amerika/Nordamerika/USA/South Dakota/Pine Ridge Reservation/Pine Ridge	<Amerika>/<Nordamerika>/Sioux/Lakota/Oglala Lakota	31.08.2010
	2010.19:15	Flyer "An Indian Prayer" der Red Cloud Indian School	Amerika/Nordamerika/USA/South Dakota/Pine Ridge Reservation/Pine Ridge	<Amerika>/<Nordamerika>/Sioux/Lakota/Oglala Lakota	31.08.2010
	2010.19:16	Werbeflyer "The Heritage Center" der Red Cloud Indian School	Amerika/Nordamerika/USA/South Dakota/Pine Ridge Reservation/Pine Ridge	<Amerika>/<Nordamerika>/Sioux/Lakota/Oglala Lakota	31.08.2010
	2010.19:17	Werbeflyer "Red Cloud Indian School"	Amerika/Nordamerika/USA/South Dakota/Pine Ridge Reservation/Pine Ridge	<Amerika>/<Nordamerika>/Sioux/Lakota/Oglala Lakota	31.08.2010
	2010.19:18	Infobroschüre der Red Cloud Indian School	Amerika/Nordamerika/USA/South Dakota/Pine Ridge Reservation/Pine Ridge	<Amerika>/<Nordamerika>/Sioux/Lakota/Oglala Lakota	31.08.2010
	2010.19:19	Poster "Crazy Horse Memorial 2010"	Amerika/Nordamerika/USA/South Dakota/Pine Ridge Reservation	<Amerika>/<Nordamerika>/Sioux/Lakota/Oglala Lakota	31.08.2010
	2010.19:20	Werbeflyer "Crazy Horse Memorial"	Amerika/Nordamerika/USA/South Dakota/Pine Ridge Reservation	<Amerika>/<Nordamerika>/Sioux/Lakota/Oglala Lakota	31.08.2010
	2010.19:21	Werbeflyer "Blacktail Deer Creek, Bed & Breakfast"	Amerika/Nordamerika/USA/South Dakota/Pine Ridge Reservation	<Amerika>/<Nordamerika>/Sioux/Lakota/Oglala Lakota	31.08.2010
	2010.19:22	Faltkarte für Pine Ridge Reservation	Amerika/Nordamerika/USA/South Dakota/Pine Ridge Reservation	<Amerika>/<Nordamerika>/Sioux/Lakota/Oglala Lakota	31.08.2010
	2010.19:23	Anstecknadel in Form einer rot-weißen Zuckerstange mit Perlenverzierung in Form von Federn, für Weihnachten	Amerika/Nordamerika/USA/South Dakota/Pine Ridge Reservation/Pine Ridge	<Amerika>/<Nordamerika>/Sioux/Lakota/Oglala Lakota	31.08.2010
	2010.20:1	Babymütze (auch als Schutz vor dem bösen Blick), gewebt von Juana Martín Pérez	Amerika/Zentralamerika/Guatemala/Sololá/San Antonio Palopó	<Amerika>/<Mittelamerika>/Maya/Kakchiquel (Maya)	10.09.2010
	2010.20:2	Plastische Gestaltung der Frucht Jocote	Amerika/Zentralamerika/Guatemala/Sacatepéqu		10.09.2010

Please note that any designations in this list have been identified as faulty, outdated or as racist abuse since the inventions' original conception.

Bild	Inventarnummer	Objektbezeichnung	Herkunft	Ethnie	Eingangsdatum
		in Form eines Stiftehalters, hergestellt von Enrique Cruz España	ez/San Felipe de Jesús		
	2010.21:1	T-Shirt der Evangelikalen Kirche "Iglesia Evangélica El Calvario" mit Aufschrift " Cosecha 2000"	Amerika/Zentralamerika/Guatemala/Sacatepéquez/Jocotenango		10.09.2010
	2010.21:2	T-Shirt der Evangelikalen Kirche "Iglesia Evangélica El Calvario" mit Aufschrift " Cosecha 2001"	Amerika/Zentralamerika/Guatemala/Sacatepéquez/Jocotenango		10.09.2010
	2010.21:3	Evangelikale Zeitschrift "dópua" ("DOMA"), November 2000	Amerika/Zentralamerika/Guatemala/Sacatepéquez/Jocotenango		10.09.2010
	2010.21:4	Evangelikale Zeitschrift "dópua" ("DOMA"),, März 2001	Amerika/Zentralamerika/Guatemala/Sacatepéquez/Jocotenango		10.09.2010
	2010.25:1	Ausgestopftes Gürteltier (Neunbinden-Gürteltier, Dasypus novemcinctus)	Amerika/Südamerika/Venezuela		17.11.2010
	2010.25:2	Ausgestopfter junger Kaiman (Nördlicher Krokodilkaiman, Caiman crocodilurus, crocodilurus)	Amerika/Südamerika/Venezuela		17.11.2010
	2010.27:1	Moderne Maske mit Bisongesicht, in Anlehnung an früher für Pferde verwendete Masken; handgefertigt von Darrell Norman	Europa/Deutschland/Hamburg	<Amerika>/<Nordamerika>/Blackfoot, Blackfeet/Pikuni (Piegan)/Amskapi Pikuni (Southern Piegan)	25.09.2008
	2010.27:2	Werbeflyer der Lodgepole Gallery & Tipi Village von Darrell Norman	Amerika/Nordamerika/USA/Montana/Browning	<Amerika>/<Nordamerika>/Blackfoot, Blackfeet/Pikuni (Piegan)/Amskapi Pikuni (Southern Piegan)	25.09.2008
	2010.27:3	Kleines Modell einer bemalten Tipiplane aus Leder (für große Tipiplane 2011.1:1); handgefertigt von Darrell Norman	Europa/Deutschland/Hamburg	<Amerika>/<Nordamerika>/Blackfoot, Blackfeet/Pikuni (Piegan)/Amskapi Pikuni (Southern Piegan)	14.12.2010
	2010.27:4	Kleine indianische Puppe aus Leder und Stoff mit Perlenstickerei; modernes indianisches Kunsthandwerk	Amerika/Nordamerika/USA/Montana/Billings		25.09.2008
	2010.27:5	Werbe- und Informationsflyer der Pine Ridge Reservation	Amerika/Nordamerika/USA/South Dakota/Pine Ridge Reservation	<Amerika>/<Nordamerika>/Sioux/Lakota/Oglala Lakota	25.09.2008
	2010.27:6	Kleiner moderner Anstecker aus Sicherheitsnadeln und Perlen mit dem Motiv der US-Flagge	Amerika/Nordamerika/USA/Montana/Lakeside	<Amerika>/<Nordamerika>/Flathead	25.09.2008

Please note that any designations in this list have been identified as faulty, outdated or as racist abuse since the inventories' original conception.

Bild	Inventarnummer	Objektbezeichnung	Herkunft	Ethnie	Eingangsdatum
	2010.27:7	Kleine US-Fahne aus Holz und Kunststoff, wurde am 12.9.2001 nach den Anschlägen auf das World Trade Center als Zeichen der Solidarität verteilt. Stark beschädigt.	Amerika/Nordamerika/USA/Montana/Lakeside		14.12.2010
	2010.27:8	Kinderbuch: "Zehn kleine Indianerlein", Pestalozzi-Verlag, Fürth; ohne Jahr (1966)	Europa/Deutschland/Bayern/Mittelfranken/Fürth		25.09.2008
	2011.1:1	Große Zeltplane für ein Tipi, handbemalt von Darrel Norman; ocker, blau, braun, schwarz, mit Krähen, Büffelkopf und schwarzen Scheiben	Europa/Deutschland/Hamburg	<Amerika>/<Nordamerika>/Blackfoot, Blackfeet/Pikuni (Piegan)/Amskapi Pikuni (Southern Piegan)	April 1999
	2011.5:1	Komplettes Schachspiel. Brett aus Holz, (32) Figuren aus der Tagua-Nuss	Amerika/Südamerika/Ecuador/Manabí/Montecristi		2008
	2011.6:1	Komplettes Schachspiel (1 Holzkasten + 32 Figuren)	Amerika/Südamerika/Kolumbien/Bolívar/Cartagena		2009
	2011.7:1	Schachspiel für Touristen (1 Holzkasten + 32 Figuren)	Amerika/Südamerika/Ecuador/Guayas/Guayaquil		2009
	2011.8:1	Opferkerze für das Fest "Señor de los Milagros"	Amerika/Südamerika/Peru/Lima/Lima		2006
	2011.8:2	Figur des Heiligen San Martín de Porres mit Heiligenschein, Kreuz und Stab	Amerika/Südamerika/Peru/Lima/Lima		2006
	2011.8:3	Figur der Heiligen Santa Rosa de Lima	Amerika/Südamerika/Peru/Lima/Lima		2006
	2011.8:4	Figur eines Engels aus Keramik mit Flöte	Amerika/Südamerika/Peru/Ayacucho/Ayacucho		2006
	2011.8:5	Figur eines Engels mit Gitarre, aus Keramik	Amerika/Südamerika/Peru/Ayacucho/Ayacucho		2006
	2011.8:6	Figur eines Engels mit Trommel, aus Keramik	Amerika/Südamerika/Peru/Ayacucho/Ayacucho		2006
	2011.8:7	Figur eines Engels mit Blasinstrument, aus Keramik	Amerika/Südamerika/Peru/Ayacucho/Ayacucho		2006
	2011.8:8	Jesus-Kind einer Krippe	Amerika/Südamerika/Peru/Ayacucho/Ayacucho		2006
	2011.8:9	Josef-Figur einer Krippe	Amerika/Südamerika/Peru/Ayacucho/Ayacucho		2006
	2011.8:10	Maria-Figur einer Krippe	Amerika/Südamerika/Peru/Ayacucho/Ayacucho		2006
	2011.8:11	Figur eines der Heiligen Drei Könige einer Krippe	Amerika/Südamerika/Peru/Ayacucho/Ayacucho		2006
	2011.8:12	Figur eines der Heiligen Drei Könige einer Krippe	Amerika/Südamerika/Peru/Ayacucho/Ayacucho		2006
	2011.8:13	Figur eines der Heiligen Drei Könige einer Krippe	Amerika/Südamerika/Peru/Ayacucho/Ayacucho		2006

Please note that many designations in this list have been identified as faulty, outdated or as racist abuse since the inventories' original conception.

Bild	Inventarnummer	Objektbezeichnung	Herkunft	Ethnie	Eingangsdatum
	2011.8:14	Figur eines der Hirten einer Krippe	Amerika/Südamerika/Peru/Ayacucho/Ayacucho		2006
	2011.8:15	Figur einer Kuh einer Krippe	Amerika/Südamerika/Peru/Ayacucho/Ayacucho		2006
	2011.8:16	Figur eines Esels einer Krippe	Amerika/Südamerika/Peru/Ayacucho/Ayacucho		2006
	2011.8:17	Schutzflasche, hergestellt von einem traditionellen Heiler	Amerika/Südamerika/Peru/Lima/Lima		2006
	2011.8:18	Figur eines Engels mit Panflöte, aus Keramik	Amerika/Südamerika/Peru/Ayacucho/Ayacucho		2006
	2011.8:19	Keramik-Modell eines Baumstammes mit Frau und 2 keramischen Produkten	Amerika/Südamerika/Peru/Piura/Catacaos		2006
	2011.8:20	Boot aus Totora, "Caballito de Totora"	Amerika/Südamerika/Peru/Lambayeque/Santa Rosa		2006
	2011.14:1	Devotionalie: "Das Kreuz von Motupe in seiner Höhle", Kasten aus Holz, Glasscheibe und zahlreichen Applikationen	Amerika/Südamerika/Peru/Lambayeque/Motupe		2007
	2011.15:1	Wimpel des Rotary Club Lambayeque	Amerika/Südamerika/Peru/Lambayeque/Lambayeque		2009
	2011.15:2	Kleine Holzfigur zum Gedenken des 1. Todestages von Celia Graciela Arellano de Romero, mit Silberapplikationen in Form der "Virgen de Guadalupe"	Amerika/Südamerika/Peru/Lambayeque/Lambayeque		2009
	2011.15:3	Kleine Holzfigur zum Gedenken des 1. Todestages von Celia Graciela Arellano de Romero, mit Silberapplikationen in Form des Heiligen "Judas Tadeo"	Amerika/Südamerika/Peru/Lambayeque/Lambayeque		2009
	2011.15:4	Kleine Holzfigur zum Gedenken des 1. Todestages von Celia Graciela Arellano de Romero, mit Silberapplikationen in Form des "Corazón de Jesús"	Amerika/Südamerika/Peru/Lambayeque/Lambayeque		2009
	2011.33:1	Traditionelles Frauenkleid (gelb)	Amerika/Südamerika/Peru/Lambayeque/Mórrope		2007
	2011.33:2	Traditionelles Frauenkleid (rosa)	Amerika/Südamerika/Peru/Lambayeque/Mórrope		2007
	2011.33:3	Traditionelles Frauenkleid (lila)	Amerika/Südamerika/Peru/Lambayeque/Mórrope		2007
	2011.33:4	Holzstab eines traditionellen Heilers in Penisform; Zweck: "Trennung"	Amerika/Südamerika/Peru/Lambayeque/Mórrope		2007
	2011.33:5	Holzstab eines traditionellen Heilers in Penisform; Zweck: "Vereinigung"	Amerika/Südamerika/Peru/Lambayeque/Mórrope		2007
	2011.33:6	Fläschchen mit diversen Zutaten eines traditionellen Heilers; Zweck: "Schutz"	Amerika/Südamerika/Peru/Lambayeque/Chiclayo		2007

Please note that many designations in this list have been identified as faulty, outdated or as racist abuse since the inventories' original conception.

Bild	Inventarnummer	Objektbezeichnung	Herkunft	Ethnie	Eingangsdatum
	2011.33:7	Verzierte Kalebassenschale	Amerika/Südamerika/Peru/Piura/Catacaos		2007
	2011.33:8	Verziertes Kalebassenschälchen	Amerika/Südamerika/Peru/Piura/Catacaos		2007
	2011.33:9	Verziertes Kalebassenschälchen	Amerika/Südamerika/Peru/Piura/Catacaos		2007
	2011.33:10	Verziertes Kalebassenschälchen	Amerika/Südamerika/Peru/Piura/Catacaos		2007
	2011.33:11	Verziertes Kalebassenschälchen	Amerika/Südamerika/Peru/Piura/Catacaos		2007
	2011.33:12	Miniaturpfanne aus Holz, Spielzeug	Amerika/Südamerika/Peru/Piura/Catacaos		2007
	2011.33:13	Miniaturteller aus Holz, Spielzeug	Amerika/Südamerika/Peru/Piura/Catacaos		2007
	2011.33:14	Miniaturbrettchen aus Holz, Spielzeug	Amerika/Südamerika/Peru/Piura/Catacaos		2007
	2011.33:15	Miniaturnudelholz aus Holz, Spielzeug	Amerika/Südamerika/Peru/Piura/Catacaos		2007
	2011.33:16	Miniaturbecher aus Holz, Spielzeug	Amerika/Südamerika/Peru/Piura/Catacaos		2007
	2011.33:17	Miniaturkrug aus Holz, Spielzeug	Amerika/Südamerika/Peru/Piura/Catacaos		2007
	2011.33:18	Miniaturkrug mit Deckel aus Holz, Spielzeug	Amerika/Südamerika/Peru/Piura/Catacaos		2007
	2011.33:19	Miniaturschale mit Deckel aus Holz, Spielzeug	Amerika/Südamerika/Peru/Piura/Catacaos		2007
	2011.33:20	Miniaturkochtopf aus Holz, Spielzeug	Amerika/Südamerika/Peru/Piura/Catacaos		2007
	2011.33:21	Miniaturkanne aus Holz, Spielzeug	Amerika/Südamerika/Peru/Piura/Catacaos		2007
	2011.33:22	Miniaturkanne aus Holz, Spielzeug	Amerika/Südamerika/Peru/Piura/Catacaos		2007
	2011.33:23	Traditionelle Satteltasche für ein Pferd	Amerika/Südamerika/Peru/Piura/Catacaos		2007
	2011.33:24	Traditionelle Satteltasche, auch zum Umhängen von Menschen; Aufschrift: "chota Chota" (Vorderseite); "Tú serás mi cholita" (Gegenseite)	Amerika/Südamerika/Peru/Piura/Catacaos		2007
	2011.33:25	Gewand eines Gläubigen des "Señor de los Milagros" (Gewand, weiße Kordel als Gürtel und Bildnis "Señor de los Milagros" zum Anstecken an das Gewand)	Amerika/Südamerika/Peru/Lambayeque/Lambayeque		2007
	2011.33:26	Traditioneller Frauenrock für den Tanz "Marinera"	Amerika/Südamerika/Peru/Piura/Catacaos		2007
	2011.33:27	Traditionelle Mädchenbluse für den Tanz "Marinera"	Amerika/Südamerika/Peru/Piura/Catacaos		2007
	2011.33:28	Traditionelles Taschentuch eines Mädchens für den Tanz "Marinera"	Amerika/Südamerika/Peru/Piura/Catacaos		2007
	2011.33:29	Traditionelle Mädchenzöpfe aus Wolle für den Tanz "Marinera"	Amerika/Südamerika/Peru/Piura/Catacaos		2007
	2011.33:30	Traditioneller Frauenrock für den Tanz "Marinera"	Amerika/Südamerika/Peru/Lambayeque/Monsefú		2007

Please note that many designations in this list have been identified as racially outdated or as racist abuse since the inventories' original conception.

Bild	Inventarnummer	Objektbezeichnung	Herkunft	Ethnie	Eingangsdatum
	2011.33:31	Traditioneller Unterrock für den Tanz "Marinera"	Amerika/Südamerika/Peru/Lambayeque/Monsefú		2007
	2011.33:32	Traditionelle bestickte Mädchenbluse für den Tanz "Marinera"	Amerika/Südamerika/Peru/Lambayeque/Monsefú		2007
	2011.33:33	Gürtel für das Frauengewand des Tanzes "Marinera"	Amerika/Südamerika/Peru/Lambayeque/Monsefú		2007
	2011.33:34	Traditionelle Mädchenzöpfe aus Wolle (1 Paar) für den Tanz "Marinera"	Amerika/Südamerika/Peru/Lambayeque/Monsefú		2007
	2011.33:35	Traditionell besticktes Taschentuch eines Mädchens für den Tanz "Marinera"	Amerika/Südamerika/Peru/Lambayeque/Monsefú		2007
	2011.33:36	Traditionell besticktes Tuch für ein Brotkörbchen	Amerika/Südamerika/Peru/Lambayeque/Monsefú		2007
	2011.33:37	Traditioneller Festtagsrock eines Mädchens (Tracht 2011.33:37-41)	Amerika/Südamerika/Peru/Cusco/Tinta		2007
	2011.33:38	Traditionelle Festtagsbluse eines Mädchens (Tracht 2011.33:37-41)	Amerika/Südamerika/Peru/Cusco/Tinta		2007
	2011.33:39	Traditionelles Umschlagtuch einer Festtagstracht eines Mädchens (Tracht 2011.33:37-41)	Amerika/Südamerika/Peru/Cusco/Tinta		2007
	2011.33:40	Traditionelle Kopfbedeckung einer Festtagstracht eines Mädchens (Tracht 2011.33:37-41)	Amerika/Südamerika/Peru/Cusco/Tinta		2007
	2011.33:41	Traditionelles Tanzzubehör ("cantunga") für Mädchen bei Festen (Tracht 2011.33:37-41)	Amerika/Südamerika/Peru/Cusco/Tinta		2007
	2011.40:1	Gewebter Schal (gelb)	Amerika/Südamerika/Peru/Lambayeque/Mórrope		2007
	2011.40:2	Gewebter Schal (violett)	Amerika/Südamerika/Peru/Lambayeque/Mórrope		2007
	2011.40:3	Männerponcho, rot	Amerika/Südamerika/Peru/Lambayeque/Incahuasi		2007
	2011.40:4	Umschlagtuch für Frauentracht, gestreift	Amerika/Südamerika/Peru/Lambayeque/Incahuasi		2007
	2011.40:5	Poncho der Frauentracht, gestreift	Amerika/Südamerika/Peru/Lambayeque/Incahuasi		2007
	2011.40:6	Umschlagtuch mit bunten Bändern für die Frauentracht	Amerika/Südamerika/Peru/Lambayeque/Incahuasi		2007
	2011.40:7	Umschlagtuch mit bunten Bändern für die Frauentracht	Amerika/Südamerika/Peru/Lambayeque/Incahuasi		2007
	2011.40:8	Gürtel für die Frauentracht (blau, grün, rot)	Amerika/Südamerika/Peru/Lambayeque/Incahuasi		2007

Please note that any designations in this list have been identified as faulty, outdated or as racist abuse since the inventories' original conception.

Bild	Inventarnummer	Objektbezeichnung	Herkunft	Ethnie	Eingangsdatum
	2011.40:9	Gürtel für die Frauentracht (blau, rot)	Amerika/Südamerika/Peru/Lambayeque/Incahuasi		2007
	2011.40:10	Gürtel für die Frauentracht (grün)	Amerika/Südamerika/Peru/Lambayeque/Incahuasi		2007
	2011.40:11	Gürtel für eine Mädchentracht (lila, gelb)	Amerika/Südamerika/Peru/Lambayeque/Incahuasi		2007
	2011.40:12	Gürtel für eine Mädchentracht (grün, schwarz)	Amerika/Südamerika/Peru/Lambayeque/Incahuasi		2007
	2011.40:13	Gürtel für eine Mädchentracht (orange, grün)	Amerika/Südamerika/Peru/Lambayeque/Incahuasi		2007
	2011.40:14	Gürtel für eine Mädchentracht (grün, rot)	Amerika/Südamerika/Peru/Lambayeque/Incahuasi		2007
	2011.40:15	Tragetasche für Frauen	Amerika/Südamerika/Peru/Lambayeque/Incahuasi		2007
	2011.40:16	Babymütze (grün)	Amerika/Südamerika/Peru/Lambayeque/Incahuasi		2007
	2011.40:17	Babymütze (violett)	Amerika/Südamerika/Peru/Lambayeque/Incahuasi		2007
	2011.40:18	Babymütze (rot)	Amerika/Südamerika/Peru/Lambayeque/Incahuasi		2007
	2011.40:19	Babymütze (blau)	Amerika/Südamerika/Peru/Lambayeque/Incahuasi		2007
	2011.40:20	1 Paar Handschuhe für die Frauentracht	Amerika/Südamerika/Peru/Lambayeque/Incahuasi		2007
	2011.40:21	Maske eines Teufelstänzers (Diablico)	Amerika/Südamerika/Peru/Lambayeque/Túcume		2007
	2011.40:22	Hemd eines Teufelstänzers (Diablico)	Amerika/Südamerika/Peru/Lambayeque/Túcume		2007
	2011.40:23	Umhang eines Teufelstänzers (Diablico)	Amerika/Südamerika/Peru/Lambayeque/Túcume		2007
	2011.40:24	Hose eines Teufelstänzers (Diablico)	Amerika/Südamerika/Peru/Lambayeque/Túcume		2007
	2011.40:25	Maske eines Diablico Mayor (capataz), Teufelstänzer (Tracht 2011.40:25-28)	Amerika/Südamerika/Peru/Lambayeque/Túcume		2007
	2011.40:26	Hemd eines Diablico Mayor (capataz), Teufelstänzer (Tracht 2011.40:25-28)	Amerika/Südamerika/Peru/Lambayeque/Túcume		2007
	2011.40:27	Umhang eines Diablico Mayor (capataz), Teufelstänzer (Tracht 2011.40:25-28)	Amerika/Südamerika/Peru/Lambayeque/Túcume		2007
	2011.40:28	Hose eines Diablico Mayor (capataz), Teufelstänzer (Tracht 2011.40:25-28)	Amerika/Südamerika/Peru/Lambayeque/Túcume		2007
	2011.40:29	Hut (Sombrero) einer "Pastorcita de Navidad" (Tanz der Hirtenmädchen) (Tracht 2011.40:29-34)	Amerika/Südamerika/Peru/Lambayeque/Lambayeque		2007
	2011.40:30	Bluse einer "Pastorcita de Navidad" (Tanz	Amerika/Südamerika/Peru/Lambayeque/Lambay		2007

Please note that many designations in this list have been identified as faulty, outdated or as racist abuse since the inventories' original conception.

Bild	Inventarnummer	Objektbezeichnung	Herkunft	Ethnie	Eingangsdatum
		der Hirtenmädchen) (Tracht 2011.40:29-34)	eque		
	2011.40:31	Rock einer "Pastorcita de Navidad" (Tanz der Hirtenmädchen) (Tracht 2011.40:29-34)	Amerika/Südamerika/Peru/Lambayeque/Lambayeque		2007
	2011.40:32	1 Paar Sandalen ("Llanques") einer "Pastorcita de Navidad" (Tanz der Hirtenmädchen) (Tracht 2011.40:29-34)	Amerika/Südamerika/Peru/Lambayeque/Lambayeque		2007
	2011.40:33	1 Paar Zöpfe einer "Pastorcita de Navidad" (Tanz der Hirtenmädchen) (Tracht 2011.40:29-34)	Amerika/Südamerika/Peru/Lambayeque/Lambayeque		2007
	2011.40:34	Umhang einer "Pastorcita de Navidad" (Tanz der Hirtenmädchen) (Tracht 2011.40:29-34)	Amerika/Südamerika/Peru/Lambayeque/Lambayeque		2007
	2011.40:35	Maske aus Leder eines Tänzers des Tanzes "Negritos Jaujinos" (Tracht 2011.40:35-38)	Amerika/Südamerika/Peru/Lambayeque/Lambayeque		2007
	2011.40:36	Weste eines Tänzers des Tanzes "Negritos Jaujinos" (Tracht 2011.40:35-38)	Amerika/Südamerika/Peru/Lambayeque/Lambayeque		2007
	2011.40:37	Hose eines Tänzers des Tanzes "Negritos Jaujinos" (Tracht 2011.40:35-38)	Amerika/Südamerika/Peru/Lambayeque/Lambayeque		2007
	2011.40:38	1 Paar Sandalen eines Tänzers des Tanzes "Negritos Jaujinos" (Tracht 2011.40:35-38)	Amerika/Südamerika/Peru/Lambayeque/Lambayeque		2007
	2011.40:39	Proben der einheimischen Baumwolle ("algodón nativo"), braun und weiß, in kleiner gewebter Tasche	Amerika/Südamerika/Peru/Piura/Catacaos		2007
	2012.1:1a	Sitzendes Skelett des Figurenensembles "La Calavera Lectora" ("Das lesende Skelett")	Amerika/Nordamerika/Mexiko/Morelos/Temoac/Popotlán		ca. 2008
	2012.1:1b	Aufklappbare Bilderhandschrift des Figurenensembles "La Calavera Lectora" ("Das lesende Skelett")	Amerika/Nordamerika/Mexiko/Morelos/Temoac/Popotlán		ca. 2008
	2012.1:1c	Papierrolle mit Legende des Figurenensembles "La Calavera Lectora" ("Das lesende Skelett")	Amerika/Nordamerika/Mexiko/Morelos/Temoac/Popotlán		ca. 2008
	2012.1:1d	Sargdeckel mit Aufschrift des Figurenensembles "La Calavera Lectora" ("Das lesende Skelett")	Amerika/Nordamerika/Mexiko/Morelos/Temoac/Popotlán		ca. 2008
	2012.1:1e	Sarggehäuse des Figurenensembles "La Calavera Lectora" ("Das lesende Skelett")	Amerika/Nordamerika/Mexiko/Morelos/Temoac/Popotlán		ca. 2008
	2012.1:1f	Bücherstapel des Figurenensembles "La	Amerika/Nordamerika/Mexiko/Morelos/Temoac/		ca. 2008

Please note that many designations in this list have been identified as faulty, outdated or as racist abuse since the inventories' original conception.

Bild	Inventarnummer	Objektbezeichnung	Herkunft	Ethnie	Eingangsdatum
		Calavera Lectora" ("Das lesende Skelett")	Popotlán		
	2012.1:1g	Blumenvase mit Blumenstrauß des Figurenensembles "La Calavera Lectora" ("Das lesende Skelett")	Amerika/Nordamerika/Mexiko/Morelos/Temoac/Popotlán		ca. 2008
	2012.1:1h	Bücherregal mit rotem Vogel als Dekor des Figurenensembles "La Calavera Lectora" ("Das lesende Skelett")	Amerika/Nordamerika/Mexiko/Morelos/Temoac/Popotlán		ca. 2008
	2012.1:1i	Bücherregal mit zwei Katzen als Dekor des Figurenensembles "La Calavera Lectora" ("Das lesende Skelett")	Amerika/Nordamerika/Mexiko/Morelos/Temoac/Popotlán		ca. 2008
	2012.1:1j	Bücherregal mit gelbem Vogel als Dekor des Figurenensembles "La Calavera Lectora" ("Das lesende Skelett")	Amerika/Nordamerika/Mexiko/Morelos/Temoac/Popotlán		ca. 2008
	2012.8:1	Zeitung "Lakota Country Times", Oct. 24, 2012, Vol. 9, Issue 5	Amerika/Nordamerika/USA/South Dakota/Pine Ridge Reservation	<Amerika>/<Nordamerika>/Sioux/Lakota/Oglala Lakota	28.11.2012
	2012.8:2	Gratiszeitung "Aitsiniki - Siksika Nation's Newspaper", Oktober 2012, Vol. 19, Issue 1	Amerika/Nordamerika/Kanada/Alberta/Siksika Nation Reserve	<Amerika>/<Nordamerika>/Blackfoot, Blackfeet/Siksika	28.11.2012
	2012.8:3	Programmzettel der Trauerfeier für Russell Means am 23.10.2012	Amerika/Nordamerika/USA/South Dakota/Pine Ridge Reservation/Kyle	<Amerika>/<Nordamerika>/Sioux/Lakota/Oglala Lakota	28.11.2012
	2012.8:4	2 Informationsblätter "Lakota Solar Enterprises and Red Cloud Renewable Energy Center"	Amerika/Nordamerika/USA/South Dakota/Pine Ridge Reservation	<Amerika>/<Nordamerika>/Sioux/Lakota/Oglala Lakota	28.11.2012
	2012.8:5	Informationsbroschüre "Trees, Water & People - Tribal Renewable Energy Program"	Amerika/Nordamerika/USA/South Dakota/Pine Ridge Reservation	<Amerika>/<Nordamerika>/Sioux/Lakota/Oglala Lakota	28.11.2012
	2012.8:6	Informationsheft "World Watch - Vision for a Sustainable World" (Vol. 18, No. 4, July/August 2005) über "Solar Power, Lakota Empowerment"	Amerika/Nordamerika/USA/District of Columbia/Washington, D.C.	<Amerika>/<Nordamerika>/Sioux/Lakota/Oglala Lakota	28.11.2012
	2013.23:1	Holzkreuz mit geschnitzten Federn, bemalt; hergestellt und signiert von Sam Two Bulls, 2013	Amerika/Nordamerika/USA/South Dakota/Pine Ridge Reservation	<Amerika>/<Nordamerika>/Sioux/Lakota/Oglala Lakota	28.08.2013
	2013.23:2	Powwow-Tanzkleid mit Blechschellen für Mädchen (Jingle Dress)	Amerika/Nordamerika/USA/South Dakota/Pine Ridge Reservation	<Amerika>/<Nordamerika>/Sioux/Lakota/Oglala Lakota	28.08.2013
	2013.23:3	Powwow-Plakat:"28th Annual Oglala Lakota Nation Wacipi", 2013	Amerika/Nordamerika/USA/South Dakota/Pine Ridge Reservation/Kyle	<Amerika>/<Nordamerika>/Sioux/Lakota/Oglala Lakota	28.08.2013
	2013.23:4	Powwow-Plakat: "Oglala Lakota College, 39th Annual Graduation", 2012	Amerika/Nordamerika/USA/South Dakota/Pine Ridge Reservation/Kyle	<Amerika>/<Nordamerika>/Sioux/Lak	28.08.2013

Please note that many designations in this list have been identified as faulty, outdated or as racist abuse since the inventories' original conception.

Bild	Inventarnummer	Objektbezeichnung	Herkunft	Ethnie	Eingangsdatum
				ota/Oglala Lakota	
	2013.23:5	Powwow-Plakat: "Oglala Lakota College, 40th Annual Graduation", 2013	Amerika/Nordamerika/USA/South Dakota/Pine Ridge Reservation/Kyle	<Amerika>/<Nordamerika>/Sioux/Lakota/Oglala Lakota	28.08.2013
	2013.23:6a	Powwow-Plakat: "39th Annual Denver March Pow Wow", 2013/2014, mit Kalender	Amerika/Nordamerika/USA/South Dakota/Pine Ridge Reservation		28.08.2013
	2013.23:6b	Powwow-Programmzettel: "39th Annual Denver March Pow Wow", 2013/2014	Amerika/Nordamerika/USA/South Dakota/Pine Ridge Reservation		28.08.2013
	2013.23:7	Plakat mit Kalender 2013 des Lakota-Radiosenders Kili FM Radio	Amerika/Nordamerika/USA/South Dakota/Pine Ridge Reservation	<Amerika>/<Nordamerika>/Sioux/Lakota/Oglala Lakota	28.08.2013
	2015.11:1	Große Gipsfigur "Yemanjã", Frauenfigur in blauem Gewand (F204) (zum Candomblé-Altar)	Amerika/Südamerika/Brasilien		1992
	2015.11:2	Gipsfigur "Iansã", Frauenfigur mit rosafarbenem Kleid (F211) (zum Candomblé-Altar)	Amerika/Südamerika/Brasilien		1992
	2015.11:3	Gipsfigur "Oxalá", Christusfigur (F219) (zum Candomblé-Altar)	Amerika/Südamerika/Brasilien		1992
	2015.11:4	Gipsfigur "Ogum Beira Mar", Ritterfigur mit rotem Mantel (F 253) (zum Candomblé-Altar)	Amerika/Südamerika/Brasilien		1992
	2015.11:5	Gipsfigur "Xangô" bzw. "São Gerônimo", sitzende Männerfigur mit Bart, Buch und Löwe (zum Candomblé-Altar)	Amerika/Südamerika/Brasilien		1992
	2015.11:6	Gipsfigur, Ritterfigur auf Pferd mit Drache; vermutlich "Hl. Georg" bzw. "Ogum" (zum Candomblé-Altar)	Amerika/Südamerika/Brasilien		1992
	2015.11:7	Gipsfigur "Cabocla, Caçadora", Indianerin (F 233) (zum Candomblé-Altar)	Amerika/Südamerika/Brasilien		1992
	2015.11:8	Gipsfigur "Caboclo Espião", Indianerfigur (F 232) (zum Candomblé-Altar)	Amerika/Südamerika/Brasilien		1992
	2015.11:9	Gipsfigur "Cabocla Jacy", sitzende Indianerin (F 239) (zum Candomblé-Altar)	Amerika/Südamerika/Brasilien		1992
	2015.11:10	Gipsfigur "Boiadeiro", Mann mit Lasso auf weißem Pferd (zum Candomblé-Altar)	Amerika/Südamerika/Brasilien		1992
	2015.11:11	Gipsfigurenensemble, "São Cosme e Damião", zwei identische, stehende Männerfiguren (zum Candomblé-Altar)	Amerika/Südamerika/Brasilien		1992
	2015.11:12	Gipsfigur "Preto velho Palitó", sitzende schwarze Männerfigur (F 245) (zum Candomblé-Altar)	Amerika/Südamerika/Brasilien		1992

Please note that many depictions in this list have been identified as faulty, outdated or as racist abuse since the inventories' original conception.

Bild	Inventarnummer	Objektbezeichnung	Herkunft	Ethnie	Eingangsdatum
	2015.11:13	Gipsfigur "Mãe baiana", schwarze sitzende Frauenfigur (zum Candomblé-Altar)	Amerika/Südamerika/Brasilien		1992
	2015.11:14	Schwarz bemaltes Kruzifix mit silberner Christusfigur, aus Holz (zum Candomblé-Altar)	Amerika/Südamerika/Brasilien		1992
	2015.11:15	Kleines, schwarz bemaltes Kruzifix mit silberner Figur, aus Holz (zum Candomblé-Altar).	Amerika/Südamerika/Brasilien		1992
	2015.11:16	Kleines, schwarz bemaltes Kruzifix mit silberner Figur, aus Holz (zum Candomblé-Altar).	Amerika/Südamerika/Brasilien		1992
	2015.11:17	Gipsfigur, stehende rote Frauenfigur mit Hörnern und Reifrock, "Pombagira" (zum Candomblé-Altar, Unterwelt)	Amerika/Südamerika/Brasilien		1992
	2015.11:18	Gipsfigur, rote Männerfigur mit Dreizack, "Exú" (zum Candomblé-Altar, Unterwelt)	Amerika/Südamerika/Brasilien		1992
	2015.11:19	Gipsfigur, rote tanzende Frauenfigur mit Spielkarten, "Pombagira Cigana" (zum Candomblé-Altar, Unterwelt)	Amerika/Südamerika/Brasilien		1992
	2015.11:20	Flasche mit Parfüm "Agua de Florida" (zum Candomblé-Altar, Unterwelt)	Amerika/Südamerika/Brasilien		1992
	2015.11:21	Schwarzes Amulett (patuá) "Exú" (zum Candomblé-Altar, Unterwelt)	Amerika/Südamerika/Brasilien		1992
	2015.11:22	Schwarzes Amulett (patuá) "P.GIRA" ("Pombagira") (zum Candomblé-Altar, Unterwelt)	Amerika/Südamerika/Brasilien		1992
	2015.11:23	Perlenkette, schwarz/rot (zum Candomblé-Altar, Unterwelt)	Amerika/Südamerika/Brasilien		1992
	2015.11:24	Rote Perlenkette (zum Candomblé-Altar, Unterwelt)	Amerika/Südamerika/Brasilien		1992
	2015.11:25	Plastikbeutel mit 8 schwarzen Kerzen (zum Candomblé-Altar, Unterwelt)	Amerika/Südamerika/Brasilien;Amerika/Südamerika/Brasilien/Bahia		1992
	2015.11:26	Kleiner, weißer Keramikteller mit braunem Blumendekor (zum Candomblé-Altar)	Amerika/Südamerika/Brasilien		1992
	2015.11:27	Perlenkette, rot/weiß (zum Candomblé-Altar)	Amerika/Südamerika/Brasilien		1992
	2015.11:28	Kette aus langen, hellblauen Perlensträngen (zum Candomblé-Altar)	Amerika/Südamerika/Brasilien		1992
	2015.11:29	Kette aus langen, weißen Perlensträngen (zum Candomblé-Altar)	Amerika/Südamerika/Brasilien		1992
	2015.11:30	Kette aus langen, bunten Perlensträngen	Amerika/Südamerika/Brasilien		1992

Please note: many denominations in this list have been identified as faulty, outdated or as racist abuse since the inventories' original conception.

Bild	Inventarnummer	Objektbezeichnung	Herkunft	Ethnie	Eingangsdatum
		(zum Candomblé-Altar)			
	2015.11:31	Einfache, weiße Perlenkette (zum Candomblé-Altar)	Amerika/Südamerika/Brasilien		1992
	2015.11:32	Kette aus langen, bunten Perlensträngen (zum Candomblé-Altar)	Amerika/Südamerika/Brasilien		1992
	2015.11:33	Kette aus langen, grünen Perlensträngen (zum Candomblé-Altar)	Amerika/Südamerika/Brasilien		1992
	2015.11:34	Kette aus langen, bunten Perlensträngen (zum Candomblé-Altar)	Amerika/Südamerika/Brasilien		1992
	2015.11:35	Kette aus langen, bunten Perlensträngen (zum Candomblé-Altar)	Amerika/Südamerika/Brasilien		1992
	2015.11:36	Kette aus langen, roten Perlensträngen (zum Candomblé-Altar)	Amerika/Südamerika/Brasilien		1992
	2015.11:37	Kette aus langen, gelb-schwarzen Perlensträngen (zum Candomblé-Altar)	Amerika/Südamerika/Brasilien		1992
	2015.11:38	Lange Kette aus bunten, zylinderförmigen Perlen (zum Candomblé-Altar)	Amerika/Südamerika/Brasilien		1992
	2015.11:39	Lange Kette aus bunten, zylinderförmigen Perlen (zum Candomblé-Altar)	Amerika/Südamerika/Brasilien		1992
	2015.11:40	Lange Kette aus Kaurischnecken und schwarz-weißen Perlen (zum Candomblé-Altar)	Amerika/Südamerika/Brasilien		1992
	2015.11:41	Lange Kette aus Kaurischnecken und grün-weißen Perlen (zum Candomblé-Altar)	Amerika/Südamerika/Brasilien		1992
	2015.11:42	Lange Kette aus Kaurischnecken und gün-gelben Perlen (zum Candomblé-Altar)	Amerika/Südamerika/Brasilien		1992
	2015.11:43a+b	Glasiertes Keramikgefäß (a) mit Henkeln und Deckel (b), weiß mit braunem Blumendekor (zum Candomblé-Altar)	Amerika/Südamerika/Brasilien		1992
	2015.11:44a+b	Großes, grün glasiertes Keramikgefäß (a) mit Deckel (b) (zum Candomblé-Altar)	Amerika/Südamerika/Brasilien		1992
	2015.11:44c	Stoffüberzug mit Blumenmuster für Keramikgefäß (2015.11:44a+b) (zum Candomblé-Altar)	Amerika/Südamerika/Brasilien		1992
	2015.11:45	Kleiner Kerzenhalter aus Ton, mit Kerzenstummel (zum Candomblé-Altar)	Amerika/Südamerika/Brasilien		1992
	2015.11:46	Kleiner Kerzenhalter aus Ton (zum Candomblé-Altar)	Amerika/Südamerika/Brasilien		1992
	2015.11:47	Kleiner Kerzenhalter aus Ton, mit Kerzenstummel (zum Candomblé-Altar)	Amerika/Südamerika/Brasilien		1992

Please note that past descriptions in this list have been identified as faulty, outdated or as resist abuse since the inventories' original conception.

Bild	Inventarnummer	Objektbezeichnung	Herkunft	Ethnie	Eingangsdatum
	2015.11:48	Kleiner Kerzenhalter aus Ton, mit Kerzenstummel (zum Candomblé-Altar)	Amerika/Südamerika/Brasilien		1992
	2015.11:49	Kleiner Kerzenhalter aus Ton, mit Kerzenstummel (zum Candomblé-Altar)	Amerika/Südamerika/Brasilien		1992
	2015.11:50	Kleiner Kerzenhalter aus Ton mit blauer Kerze (zum Candomblé-Altar)	Amerika/Südamerika/Brasilien		1992
	2015.11:51	Kleiner Kerzenhalter aus Ton mit blauer Kerze (zum Candomblé-Altar)	Amerika/Südamerika/Brasilien		1992
	2015.11:52	Kleiner Kerzenhalter aus Ton (zum Candomblé-Altar)	Amerika/Südamerika/Brasilien		1992
	2015.11:53	Kleiner Kerzenhalter aus Ton, mit Kerzenstummel (zum Candomblé-Altar)	Amerika/Südamerika/Brasilien		1992
	2015.11:54	Kleiner Kerzenhalter aus Ton (zum Candomblé-Altar)	Amerika/Südamerika/Brasilien		1992
	2015.11:55	Holzgefäß mit drei Kammern, beige, braun, gelb und schwarz bemalt (zum Candomblé-Altar)	Amerika/Südamerika/Brasilien		1992
	2015.11:56a+b	Braune Keramikschale (a) mit rotem Pigment (b) (zum Candomblé-Altar)	Amerika/Südamerika/Brasilien		1992
	2015.11:57a+b	Braune Keramikschale (a) mit gelbem Pigment (b) (zum Candomblé-Altar)	Amerika/Südamerika/Brasilien		1992
	2015.11:58a+b	Braune Keramikschale (a) mit grauen Mineralien (?) (b) (zum Candomblé-Altar)	Amerika/Südamerika/Brasilien		1992
	2015.11:59a+b	Braune Keramikschale (a) mit grauem Pulver (b) (zum Candomblé-Altar)	Amerika/Südamerika/Brasilien		1992
	2015.11:60	Dreibeiniges Metallgefäß mit zwei spitzen Henkeln (zum Candomblé-Altar)	Amerika/Südamerika/Brasilien		1992
	2015.11:61	Kette aus Metallgliedern mit Kreuz und Anhängern (zum Candomblé-Altar)	Amerika/Südamerika/Brasilien		1992
	2015.11:62	Kette aus runden Metallperlen mit Kreuz und Anhängern (zum Candomblé-Altar)	Amerika/Südamerika/Brasilien		1992
	2015.11:63	Kette aus stäbchenförmigen Metallgliedern mit Kreuz und Anhängern (zum Candomblé-Altar)	Amerika/Südamerika/Brasilien		1992
	2015.11:64	Lange Kette aus Metallgliedern mit Anhänger: Kreis mit fünfzackigem Stern (zum Candomblé-Altar)	Amerika/Südamerika/Brasilien		1992
	2015.11:65	Lange Kette aus Metallgliedern mit Anhänger: fünfzackiger Stern (zum Candomblé-Altar)	Amerika/Südamerika/Brasilien		1992
	2015.11:66	Kette aus stäbchenförmigen Metallgliedern, Metallanhängern und	Amerika/Südamerika/Brasilien		1992

Please note that many destinations in this list have been identified as faulty, outdated or as racist abuse since the inventories´ original conception.

Bild	Inventarnummer	Objektbezeichnung	Herkunft	Ethnie	Eingangsdatum
		bunten Perlen (zum Candomblé-Altar)			
	2015.11:67	Kette aus stäbchenförmigen Metallgliedern, Metallanhängern und bunten Perlen (zum Candomblé-Altar)	Amerika/Südamerika/Brasilien		1992
	2015.11:68	Schwarzes Amulett (patuá) "P VELHO" ("Preto velho") (zum Candomblé-Altar)	Amerika/Südamerika/Brasilien		1992
	2015.11:69	Weißes Amulett (patuá) "OXALÁ" (zum Candomblé-Altar)	Amerika/Südamerika/Brasilien		1992
	2015.11:70	Rosafarbenes Amulett (patuá) "IANCA" ("Iança") (zum Candomblé-Altar)	Amerika/Südamerika/Brasilien		1992
	2015.11:71	Orange-gelbes Amulett (patuá) "OXUM" (zum Candomblé-Altar)	Amerika/Südamerika/Brasilien		1992
	2015.11:72	Mattgelbes Amulett (patuá) "LUZIARIA" (zum Candomblé-Altar)	Amerika/Südamerika/Brasilien		1992
	2015.11:73	Grünes Amulett (patuá) "OXOSSE" (zum Candomblé-Altar)	Amerika/Südamerika/Brasilien		1992
	2015.11:74	Großes, geschwungenes Büffel(?)-Horn mit Schnur (zum Candomblé-Altar)	Amerika/Südamerika/Brasilien		1992
	2015.11:75a+b	Kleine Schachtel (a) "Pó da Bahia", "Tira Azar", Inhalt: Plastiktütchen (b) mit Pulver (zum Candomblé-Altar)	Amerika/Südamerika/Brasilien/Pernambuco/Olinda		1992
	2015.11:76a+b	Kleine Schachtel (a) "Pó da Bahia", "Espãntã virzinho" [sic], Inhalt: Plastiktütchen (b) mit Pulver (zum Candomblé-Altar)	Amerika/Südamerika/Brasilien/Pernambuco/Olinda		1992
	2015.11:77a+b	Kleine Schachtel (a) "Pó da Bahia", "Corta Feitiço", Inhalt: Plastiktütchen (b) mit Pulver (zum Candomblé-Altar)	Amerika/Südamerika/Brasilien/Pernambuco/Olinda		1992
	2015.11:78	Kleine Schachtel "Pemba", Inhalt: magische, rosa Kreide, Faltzettel, Wattebausch (zum Candomblé-Altar)	Amerika/Südamerika/Brasilien		1992
	2015.11:79	Kleine, rote Schachtel "Defumadores TIRA MANDINGA", Inhalt: 20 magische Räucherstäbchen (zum Candomblé-Altar)	Amerika/Südamerika/Brasilien/Bahia		1992
	2015.11:80	Kleine, blaue Schachtel "Defumadores SÓ DEUS PODE COMIGO", Inhalt: 20 magische Räucherstäbchen (zum Candomblé-Altar)	Amerika/Südamerika/Brasilien/Rio Grande do Sul/Porto Alegre		1992
	2015.11:81	Räuchergefäß aus Ton (zum Candomblé-Altar)	Amerika/Südamerika/Brasilien		1992
	2015.11:82	Kleiner Zettel mit Gebetstext "Oração a Nossa Senhora Aparecida" (zum Candomblé-Altar)	Amerika/Südamerika/Brasilien/Sao Paulo/Sao Paulo		1992

Please note that many designations in this list have been identified as faulty, outdated or a racist abuse since the inventories´ original conception.

Bild	Inventarnummer	Objektbezeichnung	Herkunft	Ethnie	Eingangsdatum
	2015.11:83	Kleiner Zettel mit Gebetstext "Oração a Santo Expedito" (zum Candomblé-Altar)	Amerika/Südamerika/Brasilien/Sao Paulo/Sao Paulo		1992
	2015.11:84	Gelbe Kerze mit Plastikverpackung "Vela 7 Dias 7 Noites" (zum Candomblé-Altar)	Amerika/Südamerika/Brasilien/Pernambuco/Olinda		1992
	2015.11:85	Blaue Kerze mit Plastikverpackung "Vela 7 Dias 7 Noites" (zum Candomblé-Altar)	Amerika/Südamerika/Brasilien/Pernambuco/Olinda		1992
	2015.11:86	Rote Kerze mit Plastikverpackung "Vela 7 Dias 7 Noites" (zum Candomblé-Altar)	Amerika/Südamerika/Brasilien/Pernambuco/Olinda		1992
	2015.11:87	Weiße Kerze mit Plastikverpackung "Vela 7 Dias 7 Noites" (zum Candomblé-Altar)	Amerika/Südamerika/Brasilien/Pernambuco/Olinda		1992
	2015.11:88	Violette Kerze mit Plastikverpackung "Vela 7 Dias 7 Noites" (zum Candomblé-Altar)	Amerika/Südamerika/Brasilien/Pernambuco/Olinda		1992
	2015.11:89	1 Packung mit 8 blauen Kerzen "Velas Estrela" (zum Candomblé-Altar)	Amerika/Südamerika/Brasilien/Pernambuco/Olinda		1992
	2015.11:90	1 Packung mit 3 blauen Kerzen "Velas Estrela" (zum Candomblé-Altar)	Amerika/Südamerika/Brasilien/Pernambuco/Olinda		1992
	2015.11:91	1 Packung mit 8 roten Kerzen "Velas Estrela" (zum Candomblé-Altar)	Amerika/Südamerika/Brasilien/Pernambuco/Olinda		1992
	2015.11:92	1 Packung mit 8 grünen Kerzen "Velas Estrela" (zum Candomblé-Altar)	Amerika/Südamerika/Brasilien/Pernambuco/Olinda		1992
	2015.11:93	1 Packung mit 8 gelben Kerzen "Velas Estrela" (zum Candomblé-Altar)	Amerika/Südamerika/Brasilien/Pernambuco/Olinda		1992
	2015.11:94	1 Packung mit 8 langen, weißen Kerzen "Velas Premio" (zum Candomblé-Altar)	Amerika/Südamerika/Brasilien/Ceará/Caucaia		1992
	2015.11:95	Geflochtenes Armband aus Pflanzenfasern, blauen Perlen und einer Kaurischnecke (zum Candomblé-Altar)	Amerika/Südamerika/Brasilien		1992
	2015.11:96	Geflochtenes Armband aus Pflanzenfasern, weißen und grünen Perlen und einer Kaurischnecke (zum Candomblé-Altar)	Amerika/Südamerika/Brasilien		1992
	2015.11:97	Geflochtenes Armband aus Pflanzenfasern mit weißen und roten Perlen und Kaurischnecken (zum Candomblé-Altar)	Amerika/Südamerika/Brasilien		1992
	2015.11:98	Weinglas (zum Candomblé-Altar)	Amerika/Südamerika/Brasilien (?)		1992
	2015.11:99	Weinglas (zum Candomblé-Altar)	Amerika/Südamerika/Brasilien (?)		1992
	2015.11:100	Große, brasilianische Nationalflagge der Priesterin Ada de Omolu (zum Candomblé-Altar)	Amerika/Südamerika/Brasilien/Sao Paulo/Sao Paulo/Tucuruvi		1992

Please note that many designations in this list have been identified as faulty, outdated or as racist abuse since the inventories' original conception.

Bild	Inventarnummer	Objektbezeichnung	Herkunft	Ethnie	Eingangsdatum
	2015.11:101	Druck mit der Darstellung des "Santo Expedito" (zum Candomblé-Altar)	Amerika/Südamerika/Brasilien		1992
	2015.11:102	Druck mit der Darstellung der "Nossa Senhora Aparecida" (zum Candomblé-Altar)	Amerika/Südamerika/Brasilien		1992
	2015.11:103	Rotes Keramikgefäß mit langem Hals (zum Candomblé-Altar)	Amerika/Südamerika/Brasilien		1992
	2015.11:104	Fliederfarbenes Keramikgefäß mit langem Hals (zum Candomblé-Altar)	Amerika/Südamerika/Brasilien		1992
	2015.11:105	Fliederfarbenes Keramikgefäß mit langem Hals (zum Candomblé-Altar)	Amerika/Südamerika/Brasilien		1992
	2015.11:106	Gelbes Keramikgefäß mit langem Hals (zum Candomblé-Altar)	Amerika/Südamerika/Brasilien		1992
	2015.11:107	Rosafarbenes Keramikgefäß mit langem Hals (zum Candomblé-Altar)	Amerika/Südamerika/Brasilien		1992
	2015.11:108	Rosafarbenes Keramikgefäß mit langem Hals (zum Candomblé-Altar)	Amerika/Südamerika/Brasilien		1992
	2015.11:109	Weißes Keramikgefäß mit langem Hals (zum Candomblé-Altar)	Amerika/Südamerika/Brasilien		1992
	2015.11:110	Grünes Keramikgefäß mit langem Hals (zum Candomblé-Altar)	Amerika/Südamerika/Brasilien		1992
	2015.11:111	Blaues Keramikgefäß mit langem Hals (zum Candomblé-Altar)	Amerika/Südamerika/Brasilien		1992
	2015.11:112	Kleines, rotes Keramikgefäß mit langem Hals (zum Candomblé-Altar)	Amerika/Südamerika/Brasilien		1992
	2015.11:113	Kleines, rot-weißes Keramikgefäß mit langem Hals (zum Candomblé-Altar)	Amerika/Südamerika/Brasilien		1992
	2015.11:114	Kleines, weißes Keramikgefäß mit langem Hals (zum Candomblé-Altar)	Amerika/Südamerika/Brasilien		1992
	2015.11:115	Kleines, gelbes Keramikgefäß mit langem Hals (zum Candomblé-Altar)	Amerika/Südamerika/Brasilien		1992
	2015.11:116a +b	Keramikgefäß (a) mit Deckel (b) (zum Candomblé-Altar)	Amerika/Südamerika/Brasilien		1992
	2015.11:117a +b	Keramikgefäß (a) mit Deckel (b) (zum Candomblé-Altar)	Amerika/Südamerika/Brasilien		1992
	2015.11:117c	Stoffüberzug für Keramikgefäß (2015.11:117a+b) (zum Candomblé-Altar)	Amerika/Südamerika/Brasilien		1992
	2015.11:118	Kleines Keramikgefäß (zum Candomblé-Altar)	Amerika/Südamerika/Brasilien		1992
	2015.11:119	Kleines Keramikgefäß (zum Candomblé-Altar)	Amerika/Südamerika/Brasilien		1992

Please note that many designations in this list have been identified as faulty, outdated or as racist abuse since the inventories' original conception.

Bild	Inventarnummer	Objektbezeichnung	Herkunft	Ethnie	Eingangsdatum
	2015.11:120	Kleines Keramikgefäß (zum Candomblé-Altar)	Amerika/Südamerika/Brasilien		1992
	2015.11:121	Kleines, schwarzes Keramikgefäß (zum Candomblé-Altar)	Amerika/Südamerika/Brasilien		1992
	2015.11:122	Kleiner Deckel aus Ton (zum Candomblé-Altar)	Amerika/Südamerika/Brasilien		1992
	2015.11:123	Hohe Keramikschale mit zwei kleinen Ösen (zum Candomblé-Altar)	Amerika/Südamerika/Brasilien		1992
	2015.11:124	Hohe Keramikschale mit zwei kleinen Ösen (zum Candomblé-Altar)	Amerika/Südamerika/Brasilien		1992
	2015.11:125	Hohe Keramikschale mit zwei kleinen Ösen (zum Candomblé-Altar)	Amerika/Südamerika/Brasilien		1992
	2015.11:126	Große, ausladende Keramikschale (zum Candomblé-Altar)	Amerika/Südamerika/Brasilien		1992
	2015.11:127	Ausladende Keramikschale (zum Candomblé-Altar)	Amerika/Südamerika/Brasilien		1992
	2015.11:128	Ausladende Keramikschale (zum Candomblé-Altar)	Amerika/Südamerika/Brasilien		1992
	2015.11:129	Grüne Keramikschale (zum Candomblé-Altar)	Amerika/Südamerika/Brasilien		1992
	2015.11:130	Große, weiß glasierte Schale mit braunem Blumendekor (zum Candomblé-Altar)	Amerika/Südamerika/Brasilien		1992
	2015.11:131	Sehr große, ausladende Keramikschale (zum Candomblé-Altar)	Amerika/Südamerika/Brasilien		1992
	2015.11:132	Anzahl mehrerer Stücke rotbrauner Baumrinde (zum Candomblé-Altar)	Amerika/Südamerika/Brasilien		1992
	2015.11:133a-f	6 Stücke aus hartem, rötlichen Holz (zum Candomblé-Altar)	Amerika/Südamerika/Brasilien		1992
	2015.11:134	3 Bündel gebogener und zusammengeschnürter Zweige (?) (zum Candomblé-Altar)	Amerika/Südamerika/Brasilien		1992
	2015.11:135	Längliches Stück gelb-brauner Baumrinde (zum Candomblé-Altar)	Amerika/Südamerika/Brasilien		1992
	2015.11:136	20 miteinander verknüpfte Flaschenkürbisse (zum Candomblé-Altar)	Amerika/Südamerika/Brasilien		1992
	2015.11:137a+b	Schachtel "Oxum" (a), Inhalt: Fläschchen mit flüssiger Seife (b) (zum Candomblé-Altar)	Amerika/Südamerika/Brasilien/Rio Grande do Sul/Porto Alegre		1992
	2015.11:138a+b	Blaue Schachtel "Banho de Descarga" (a), Inhalt: Fläschchen mit flüssiger Seife (b) (zum Candomblé-Altar)	Amerika/Südamerika/Brasilien/Rio de Janeiro/Rio de Janeiro		1992

Please note that many designations in this list have been identified as faulty, outdated or as racist abuse since the inventories' original conception.

Bild	Inventarnummer	Objektbezeichnung	Herkunft	Ethnie	Eingangsdatum
	2015.11:139a+b	Schachtel (a) "Banho Aromático Descarga", Inhalt: Fläschchen mit flüssiger Seife (b)(zum Candomblé-Altar)	Amerika/Südamerika/Brasilien/Pernambuco/Olinda		1992
	2015.11:140a+b	Schachtel (a) "7 Forças Espirituáis", Inhalt: Fläschchen mit flüssiger Seife (b) (zum Candomblé-Altar)	Amerika/Südamerika/Brasilien/Rio de Janeiro/Rio de Janeiro		1992
	2015.11:141	Schachtel "Chama Fregues", Inhalt: 20 magische Räucherstäbchen (zum Candomblé-Altar)	Amerika/Südamerika/Brasilien/Rio de Janeiro/Rio de Janeiro		1992
	2015.11:142a-c	Schachtel (a) "Saroma", Inhalt: Plastiktüte (b) mit gefärbten Kräuter und Beipackzettel (c) (zum Candomblé-Altar)	Amerika/Südamerika/Brasilien/Rio Grande do Sul/Porto Alegre		1992
	2015.11:143	Kleine Schachtel "Quebra Feitiço", Inhalt: Kräutermischung (zum Candomblé-Altar)	Amerika/Südamerika/Brasilien/Minas Gerais/Divinópolis		1992
	2015.11:144	Tütchen "Sal Chama do Oriente", Inhalt: magisches Duftsalz (zum Candomblé-Altar)	Amerika/Südamerika/Brasilien		1992
	2015.11:145a-c	Kleine grüne Schachtel (a) "Sal de Chama", Inhalt: Plastiktütchen (b) mit Salz und Beipackzettel (c) (zum Candomblé-Altar)	Amerika/Südamerika/Brasilien		1992
	2015.11:146a+b	Kleine Schachtel (a) "Pó da Bahia", "Sai de mim", Inhalt: Plastiktütchen (b) mit Pulver (zum Candomblé-Altar)	Amerika/Südamerika/Brasilien/Pernambuco/Olinda		1992
	2015.11:147a+b	Kleine Schachtel (a) "Pó da Bahia", "Amarra marido", Inhalt: Plastiktütchen (b) mit Pulver (zum Candomblé-Altar)	Amerika/Südamerika/Brasilien/Pernambuco/Olinda		1992
	2015.11:148a+b	Kleine Schachtel (a) "Pó da Bahia", "Injou", Inhalt: Plastiktütchen (b) mit Pulver (zum Candomblé-Altar)	Amerika/Südamerika/Brasilien/Pernambuco/Olinda		1992
	2015.11:149a+b	Schachtel (a) "Banho aromático", "Quebra Macumba", Inhalt: Plastikfläschchen mit flüssiger Seife (b) (zum Candomblé-Altar)	Amerika/Südamerika/Brasilien/Pernambuco/Olinda		1992
	2015.11:150a+b	Schachtel (a) "Banho aromático", "Quebra Embaraço", Inhalt: Plastikfläschchen mit flüssiger Seife (b) (zum Candomblé-Altar)	Amerika/Südamerika/Brasilien/Pernambuco/Olinda		1992
	2015.11:151a+b	Schachtel (a) "Banho aromático", "Aché", Inhalt: Plastikfläschchen mit flüssiger Seife (b) (zum Candomblé-Altar)	Amerika/Südamerika/Brasilien/Pernambuco/Olinda		1992
	2015.11:152a+b	Schachtel (a) "Banho aromático", "Pombagira", Inhalt: Plastikfläschchen mit flüssiger Seife (b) (zum Candomblé-Altar)	Amerika/Südamerika/Brasilien/Pernambuco/Olinda		1992
	2015.11:153	Kette aus langen gelben Perlensträngen	Amerika/Südamerika/Brasilien		1992

Please note that many designations in this list have been identified as faulty, outdated or as racist abuse since the inventories' original conception.

Bild	Inventarnummer	Objektbezeichnung	Herkunft	Ethnie	Eingangsdatum
		(zum Candomblé-Altar)			
	2015.11:154	Kette aus langen schwarz-weißen Perlensträngen (zum Candomblé-Altar)	Amerika/Südamerika/Brasilien		1992
	2015.11:155	Kette aus grünen Plastikperlen (zum Candomblé-Altar)	Amerika/Südamerika/Brasilien		1992
	2015.11:156	Kette aus schwarzen Plastikperlen (zum Candomblé-Altar)	Amerika/Südamerika/Brasilien		1992
	2015.11:157	Kette aus kleinen gelben Plastikperlen (zum Candomblé-Altar)	Amerika/Südamerika/Brasilien		1992
	2015.11:158	Kette aus kleinen fliederfarbenen Plastikperlen (zum Candomblé-Altar)	Amerika/Südamerika/Brasilien		1992
	2015.11:159	Kette aus kleinen roten Plastikperlen (zum Candomblé-Altar)	Amerika/Südamerika/Brasilien		1992
	2015.11:160	Kette aus kleinen hellblauen Plastikperlen (zum Candomblé-Altar)	Amerika/Südamerika/Brasilien		1992
	2015.11:161	Kette aus kleinen weißen und hellblauen Plastikperlen (zum Candomblé-Altar)	Amerika/Südamerika/Brasilien		1992
	2015.11:162	Gipsfigur, stehende rote Frauenfigur mit Hüftschurz, "Pombagira" (zum Candomblé-Altar, Unterwelt)	Amerika/Südamerika/Brasilien		1992
	2015.11:163a +b	Schachtel (a) "Banho aromático", "Esquecimento", Inhalt: Plastikfläschchen mit flüssiger Seife (b) (zum Candomblé-Altar)	Amerika/Südamerika/Brasilien/Pernambuco/Olinda		1992
	2015.11:164a +b	Schachtel (a) "Banho aromático", "Segurança", Inhalt: Plastikfläschchen mit flüssiger Seife (b) (zum Candomblé-Altar)	Amerika/Südamerika/Brasilien/Pernambuco/Olinda		1992
	2015.11:165a +b	Schachtel (a) "Banho aromático", "Paz e União", Inhalt: Plastikfläschchen mit flüssiger Seife (b) (zum Candomblé-Altar)	Amerika/Südamerika/Brasilien/Pernambuco/Olinda		1992
	2015.11:166a +b	Schachtel (a) "Banho aromático", "Simpatia", Inhalt: Plastikfläschchen mit flüssiger Seife (b) (zum Candomblé-Altar)	Amerika/Südamerika/Brasilien/Pernambuco/Olinda		1992
	2015.11:167a +b	Schachtel (a) "Banho aromático", "Separação", Inhalt: Plastikfläschchen mit flüssiger Seife (b) (zum Candomblé-Altar)	Amerika/Südamerika/Brasilien/Pernambuco/Olinda		1992
	2015.11:168a +b	Schachtel (a) "Banho aromático", "Quebra Ponto", Inhalt: Plastikfläschchen mit flüssiger Seife (b) (zum Candomblé-Altar)	Amerika/Südamerika/Brasilien/Pernambuco/Olinda		1992
	2015.11:169a +b	Schachtel (a) "Banho aromático", "Desencanto", Inhalt: Plastikfläschchen mit flüssiger Seife (b) (zum Candomblé-Altar)	Amerika/Südamerika/Brasilien/Pernambuco/Olinda		1992

Please interpret any designations in this list have been identified as faulty, outdated or as resist abuse since the inventories' original conception.

Bild	Inventarnummer	Objektbezeichnung	Herkunft	Ethnie	Eingangsdatum
	2015.11:170a +b	Schachtel (a) "Banho aromático", "Corre-Gira", Inhalt: Plastikfläschchen mit flüssiger Seife (b) (zum Candomblé-Altar)	Amerika/Südamerika/Brasilien/Pernambuco/Olinda		1992
	2015.11:171a +b	Schachtel (a) "Banho aromático", "Venha logo", Inhalt: Plastikfläschchen mit flüssiger Seife (b) (zum Candomblé-Altar)	Amerika/Südamerika/Brasilien/Pernambuco/Olinda		1992
	2015.11:172a +b	Kleine Schachtel (a) "Pó da Bahia", "Sapo", Inhalt: Plastiktütchen (b) mit Pulver (zum Candomblé-Altar)	Amerika/Südamerika/Brasilien/Pernambuco/Olinda		1992
	2015.11:173a +b	Kleine Schachtel (a) "Pó da Bahia", "Emprego", Inhalt: Plastiktütchen (b) mit Pulver (zum Candomblé-Altar)	Amerika/Südamerika/Brasilien/Pernambuco/Olinda		1992
	2015.11:174a +b	Kleine Schachtel (a) "Pó da Bahia", "Patixulim", Inhalt: Plastiktütchen (b) mit Pulver (zum Candomblé-Altar)	Amerika/Südamerika/Brasilien/Pernambuco/Olinda		1992
	2015.11:175	Gipsfigur "Preto velho", sitzende schwarze Männerfigur mit Trommel und Pfeife (zum Candomblé-Altar)	Amerika/Südamerika/Brasilien		1992
	2015.11:176	Große Gipsfigur "Oxum", Frauenfigur in gelbem Gewand (F202) (zum Candomblé-Altar)	Amerika/Südamerika/Brasilien		1992
	2015.11:177	Große Gipsfigur "Iansã", Frauenfigur mit rosafarbenem Kleid (F203) (zum Candomblé-Altar)	Amerika/Südamerika/Brasilien		1992
	2015.11:178	Große Gipsfigur, "Pombagira Rainha das Sete Encruzilhadas" (?), stehende Frauenfigur mit nacktem Oberkörper, Krone, Umhang und Zepter (zum Candomblé-Altar)	Amerika/Südamerika/Brasilien		1992
	2015.11:179	Gipsfigur, vermutlich "Hl. Petrus", stehende Männerfigur mit grün-rotem Gewand, Buch und zwei Schlüsseln (zum Candomblé-Altar)	Amerika/Südamerika/Brasilien		1992
	36.122:68	1 Ton-Bruchstück (Kopf)	Amerika/Karibische Inseln/Dominikanische Republik/-/Santo Domingo	<Amerika>/<Mittelamerika>/Taino	25.7.1936

Please note that many designations in this list have been identified as faulty, outdated or as racist abuse since the inventories' original conception.